"KELEIVIS"
LITHUANIAN WEEKLY
Published by
J. G. Gegužis & Co.
EVERY THURSDAY IN BOSTON, MASS.
Represents over 4,000 Lithuanians in the City of BOSTON, 50,000 in NEW ENGLAND, and about 400,000 in the UNITED STATES.
THE BEST ADVERTISING MEDIUM.
Advertising rates on application.
All communications should be addressed to:
"KELEIVIS"
28 B'way, S. BOSTON, MASS.

KELEIVIS

"KELEIVIS"
DARBO ŽMONIŲ LAIKRAŠTIS
Leidžia
J. G. Gegužis ir draugai.
PRENUMERATA METAMS:
Amerikoje.... .... $1.50
Kanadoje ir užrubežiuose.... $2.00
PUSEI METŲ:
Kanadoje ir užr ... iuose $1.25
Amerikoje.... . ... 90 c.
Apgarsinimų ka ... klausk laišku.
Kreipianties su ... kiais nors reikalais, taip adres ... te:
"KELE ... IS"
28 B'way, S. BO ... ON, MASS.

Gaidis M

No. 47 Telephone: So. Boston 935-W. SO. BOSTON, MASS., Lapkričio 20 (November), 1913 ... "Second-Class Matter" February 23, 1905, at the Post Office at Boston, Mass., under the act of March 3, 1879 Telephone: So. Boston 935-W. Metas IX.

Į SKAITYTOJUS.

Draugai!

Męs nutarėm "Keleivį" nuo Naujų Metų padidint. Suprantama, kad laikraštį padidinus daugiau reikės rašto, daugiau statymo. Leidimas atsieis brangiau. Reikės gal pakelti ir kaina, nors męs to ir labai nenorėtume. Bet tas nuo jusų, Draugai-skaitytojai, priklauso. Jeigu lig Naujų Metų kiekvienas iš Jusų prikalbins "Keleiviui" po vieną naują skaitytoją, tuomet męs galėsime leisti ir padidintą "Keleivį" už $1.50 metams.

Taigi, Draugai, į darbą! Lai kiekvienas nutaria prikalbint iki Naujų Metų naują skaitytoją. Neužkenks ir daugiau, kaip vieną. Nauda iš to bus Jums patiems, Draugai.

Laikraštį užrašyti arba prikalbinti naują skaitytoją darbas visai nesunkus. Čia nereikia buti agentu ir nereikia tam tikro mokslo. Tą gali padaryti kiekvienas, kas tik nori.

Daugelis klausia, ar galima "Keleivį" užrašyti Lietuvon. Užrašyt galima, bet nevisuomet nueina.

Lietuvon kiekvienas gali siuntinėti laikraštį pats. Ir tas labai lengva. Vieton numesti perskaitytą laikraštį, susukit jį, apviniokit popiera, užadresuokit ir už 1 centą jis nueis.

Artinasi Kalėdos. Pas žmones priimta pirkti savo draugams dovanas. Žmogus paprastai negali sugalvoti, kas čia geriau butų nupirkus. Ir neatsimena, jog geriausia dovana — laikraštis. Laikraštis tinka kiekvienam: broliui, tėvui kaimynui, draugui, draugei, mylimajai ir t.t. Žmogus netik džiaugsis tokią dovaną gavęs, bet ir apsišvies. Todėl kas užrašo laikraštį dovanų, tas atlieka gražų apšvietos darbą. Kas prikalbina laikraščiui naują skaitytoją, tas atlieka gražų apšvietos darbą.

"Keleivis" tokiam tikslui yra geriausis laikraštis. Jis niekam nepataikaudamas drožia teisybę į akis visiems.

"Keleivio" leidėjai netrokšta nieko daugiau, kaip tik apšvietos lietuvių darbininkams. Vienintėliu gi apšvietos šaltiniu darbininkui yra tik geras, teisybę rašantis laikraštis. Bet ir tas laikraštis darbininkui kartais sunku įgyti, kada jis uždirba tik $9. Todėl laikraštis turi but kuopigiausias, kad visiems butų lengvai prieinamas. Ikišiol "Keleivis" ir buvo pigiausis laikraštis pagal savo didumą ir todėl jis taip greitai platinasi. Šiandien "Keleivis" turi daugiausia skaitytojų. Bet jis jau permažas. Pusės korespondencijų negalim sutalpinti. Reikia didint. O kad padidinus jis nepabrangtų, tai prigulės nuo Jusų, Draugai-skaitytojai.

Su pagarba,
"Keleivio" Leidėjai.

ŽINIOS IS VISUR.

Popiežius laimina kareivius

Atplaukus Romon Suvienytų Valsijų laivynui, kun. Evan W. Scott nuvedė pas "šventąjį tėvą" 250 amerikiečių kareivių. Popiežius priėmė juos ir suteikė "apaštališką palaiminimą," liepė jiems buti "gerais krikščioniais, gerais piliečiais, o taipgi gerais jurininkais ir drąsiais kareiviais."

O kurgi Dievo prisakymas "Neužmušk?"

Riaušės teisme.

Londonas. — 15 lapkričio buvo sufragistės Ella Pearce byla už padegėjistę. Ji likos nuteista 18 mėnesių kalėjiman. Kaip tik teisėjas apskelbė savo nuosprendį, sufragistės, kurių buvo pilnas teismas, tuoj pašoko ir pradėjo protestuoti. Į teisėją pradėjo lėkti bulvės, obuoliai, kiaušiniai ir net plaktukai. Langai likos išdaužyti, stalai ir suolai išvartyti. Penkias vadoves areštuota.

Carukas miršta.

Vienna. — Iš Peterburgo čia gauta žinia, kad caro sunus tikrai miršta. Ilgiau jis negyvensiąs, kaip 6 mėnesius. Jis turi kaulų džiovą, kuri labai greitai vystosi ir nėra jai vaistų. Dėlei to susirupinimo Mikė einąs iš proto, kurio ir pirma pas jį buvo neperdaug.

Popiežiaus daržininkas norėjo nusižudyti.

Roma. — Popiežius labai susijudino, kada jam pranešė, jog Vatikano daržininkas Antolini norėjo nusižudyti, nes jam buvo taip pigiai mokama, kad sunku buvo pragyventi.

Japonijoj streikas.

Iš Tokio pranešama, kad Higašijana kasyklose streikuoja angliakasiai. Policija padarė daug kratų streikierių namuose ir visur "rado" dinamito. Vadovai areštuoti.

Amerikietis organizuoja Persijoj žandarus.

Tegheranas, Persija.—Amerikietis John N. Merrill, iš Skowhegan, Me., likos paskirtas Širaze suorganizavimui 1000 žandarų.

Garlaivių kompanijų trustas.

Austrijos valdžios agentai susekė, kad Vokietijos garlaivių kompanijos turi sutvėrusios trustą ir stengiasi visus pasažierius paveržti nuo Anglijos ir Austrijos kompanijų. Rusiška linija taipgi esanti vokiečių rankose.

Vokiečiai tyrinės Rusiją.

Berlinas. — Apgailėtinas Rusijos tamsumas privertė vokiečius sutverti draugiją Rusijos tyrinėjimui, paaiškino profesorius Sering, naujos draugijos pirmininkas. Draugija užvardinta: "Deutsche Gesellschaft zum Studium Russland."

Larkin jau liuosas.

Dublino (Airijoj) vežėjų unijos pirmininkas ir dabartinio streiko vadovas James Larkin, kuris andai buvo nuteistas 7 mėnesiams kalėjiman už "maištiškas" kalbas laike streiko, dabar likosi paliuosuotas. Jis tuojaus nuvažiavo Anglijon ir Manchesterio darbininkams sakydamas prakalbą aštriai kritikavo Anglijos valdžią, papročius, įstatymus ir visą dabartinį surėdymą; pasmerkė dvasiškiją, kuri vardan tikėjimo eina prieš streikierius ir atima jiems duoną. Kalbėjo ir Haywoodas.

Kynų parlamento jau nėra.

Jau pereitam "Kel." numerije rašėm, kad Kynų prezidentas Juan Ši Kai išvijo iš parlamento 300 Kuo Ming Tang partijos narių, kurie priešinosi atžagareiviškai jo politikai. Parlamente neliko tiek narių, kad butų galima laikyti posėdžius. Taigi 13 alpkričio susirinko likusieji abiejų parlamento butų nariai ir nutarė parlamentą suspenduoti. Juan Ši Kai dabar organizuoja iš 70 narių "administracijinę" tarybą, kuri svarstys netik republikos reikalus, bet ir naują parlamentą valdys.

Pavogė už $20,000 aukso.

Paryžius. — Atvežant iš Konstantinopolio į šį miestą 40 skrynių aukso, kelionėj pavogta jo už $20,000. Auksas buvo siunčiamas turkų valdžios į turkų banką Paryžiuje. Jis buvo sudėtas į 40 skrynių, geležimis apkaustytas ir užpečėtytas. Atvežus auksą Paryžiun, skrynios iš lauko išrodė visai nepalytėtos. Bet kada pradėta jas kontroliuoti, pasirodė, jog daug aukso štangų truksta. Kas ir kur jas pavogė, niekas nežino. Policija tvirtina, kad vagystė papildyta ne Francuzijoj.

Valkata karalius vis valkiojasi.

Numestas nuo sosto ir išvytas iš tėvynės buvęs Portugalijos karaliukas Manuelis vis da valkiojasi po svietą. Neseniai jis apsivedė su Vokietijos kunigaikščiute ir gavęs daug pasogos nuvažiavo Ispanijon. Pabuvęs tenai, dabar važiuoja Paryžiun, paskui Viennon, Berlynan, Londonan ir t.t.

Pabėgo kunigaikščio pati.

Stokholm, Švedija. —17 lapkričio oficijališkai apskelbta, kad švedų kunigaikščio Williamo pati pametė savo vyrą ir pasakė, kad daugiau pas jį jau negrįžš.

Katsuros kunas supiaustytas.

Didžiausis Japonijos valdininkas Katsura, kuris mirė 10 spalių, da gyvendamas atidavė savo kuną moksliškiems tyrinėjimams. Taigi dabar jis likos supiaustytas. Jis mirė nuo vėžligės.

IS AMERIKOS.

Žmogžudys kongresmanu.

Washington. — Georgetown universiteto tiesų profesorius skaitė lekciją savo studentams ir peikė visuomenės užuojautą piktadariams. Girdi, per visuomenės užuojautą tankiai piktadarys išėjęs iš kalėjimo patenka į augštus valdininkus. "Kas buvo tuo žmogumi iš Kentucky, kuris užmušęs kitą žmogų buvo išrinktas į kongresą?" paklausė profesorius Conrad. Nuo priešakinės sėdynės pakilo kongresmanas Powers ir žemu balsu atsakė: "Aš buvau tuo žmogumi, profesoriau." Profesorius paskui persiprašė, buk visai nežinojęs, kad kongresmanas buvęs toj svetainėj.

Powers yra išsėdėjęs 8 metus ir 3 mėnesius kalėjime už nužudymą gubernatoriaus Goebelio, bet išėjęs iš kalėjimo per politiką pateko į kongresą.

Kas kaltas už 283 žmonių mirtį?

Skaitytojai atsimena, kad 22 spalių ties Dawson, Naujoj Meksikoj, angliakasykloje žuvo 283 žmonės. Reikėjo atrasti, kas tame kaltas. Kasyklų inspektorius Beddow "ištyrė" ir atrado, kad kuris nors iš darbininkų užtaisė per didelį šuvį ir tas pagimdė eksplioziją. Geriausia suversti bėda ant pačių darbininkų, tuomet kompanija lieka nekalta už neįtaisymą kasykloj ventiliacijos.

Žuvo laivas ir 42 žmonės.

Montreal, Kanada. — Anglinis laivas "Bridgeport," kuris jau dvi sąvaitės atgal turėjo pributi čionai iš Australijos su 10,000 tonų anglies, matoma sudužo kur į uolą. Šv. Laurino upėj ant vienos salos atrasta kairurias vandens išneštas liekanas. Ant "Bridgeporto" buvo 42 vyrai.

Vėl gaisras ant laivo; 103 žmonės išgelbėta.

15 lapkričio atėjo į New Yorką žinia, jog ant ispanų laivo "Balmes" vidurij jurių užgimė gaisras. Ant laivo buvo 103 žmonės ir gal visiems butų prisiėję žuti, jei nebutų tuo tarpu užėjęs laivas Cunard linijos "Pannonia," kuris ir paėmė ant savęs žmones. "Balmes" išplaukė pereitoj sąvaitėj iš Galveston'o, Texas.

Lawrence vėl streikas.

Lawrence, Mass. — Praėjusį panedėlį, 17 lapkričio, sustreikavo Lawrence'o audinyčių fajermanai, reikalaudami 8 valandų darbo dienos. Jei kapitalistai tuojaus jų reikalavimo neišpildys, tai gali but jog $35,000 audėjų taipgi pames darbą.

Vario kasyklose karė.

Calumet, Mich. — Streikas vario kasyklose netik nesibaigia, bet kasdiena darosi vis aštresniu. Reta diena, kad nebutų susiremimo tarp streikierių ir ginkluotų sargų. 15 lapkričio Houghton paviete buvo 6 susiremimai. 4 šerifai likos sužeisti ir vieno sudeginti namai.

W. Virginijoj neramu.

Apie Cabin Creek, kaip praneša kapitalistiški laikraščiai, angliakasiai kelia "riaušes." Kaip išrodo, tenai turi but streikas, bet apie tai nerašoma. Bėgije 8 sąvaičių 5 žmonės likos užmušti ir 12 sužeista. Užpuldinėjama ant tų, kurie eina dirbt.

Darbai mažinasi.

Geležies dirbtuvės vis mažiau gauna užsakymų. Pittsburge darbininkai atleidžiami šimtais. Kai kurios kompanijos ketina ir algas numušti. Tuo tarpu pragyvenimas eina vis brangyn.

Kunigui atėmė kunigystę.

Rutherford, N. J. — Kun. Richardui E. Locke dvasiškijos vyriausybė atėmė kunigystę už tai, kad Mrs. V. Dalton pasakė, jog tas dvasiškas "tėvelis" buvo jos sunaus tėvu.

Mirė mėsos karalius.

Chicagoj mirė mėsos trusto galva Edward Morris. Jis paliko $40,000,000 turto.

Apiplėšė banką.

Elmira, N. Y. — 7 lapkričio nakčia likos išplėštas bankas Montour Falls. Plėšikai išnešė $12,000.

Užmušta 1021 stirna.

Šįmet per medžioklės sezoną Maine valstijoj užmušta 1021 stirna.

Krasos streiko vadovai areštuoti.

Jau buvo rašyta, kad New Yorke sustreikavo krasos siuntinių išvežiotojai. Už tą streiką likos areštuotas vežėjų unijos pirmininkas ir da 5 vadovai, o šešių da jieško. Jie kaltinami už "suokalbį" pertraukti ir sustabdyti krasos veikimą, už ką gali but baudžiami 2 metais kalėjimo ir $2,000.

Žvėriškumai bepročių ligonbutije.

Massachusetts valstijos bepročių ligonbutije, kuris randasi Worcesterije, iškelta aikštėn baisųs atendantų žvėriškumai. Visą sąvaitę ėjo tardymas. Bepročiai buvo netik badu marinami, bet ir mušami nežmoniškai. Vienam bepročiui daktaras sulaužė 8 šonkaulius, bespardydamas.

Meksikoj sumišimai.

Turbut seniai jau Meksikoj nebuvo tokių sumišimų, kaip dabar. Iš vienos pusės kitų šalių kapitalistai spiria Huertą apsaugoti jų turtus, iš kitos pusės revoliucijonieriai plaka Huertai kailį. Jei Huerta galėtų, išsmaugtų visus maištininkus ir gal viskas nusiramintų, bet to jis negali padaryti. Perstipręs jie. Štai 15 lapkričio miestas Jaurez vėl likos revoliucijonierių paimtas. Bėgije 3 metų tas miestas jau 6-tą sykį pereina iš vienų į kitų rankas. Šiuo žygiu revoliucijonieriai paėmė nelaisvėn 125 kareivius ir 95,000 šuvių. Laike mušio kulipkos lakste net ir El Paso miestelije, šiapus Suvienytų Valstijų sienos. Likos peršautas vienas laiškanešys.

Paėmus revoliucijonieriams Jaurez miestą, visi beveik valdininkaikai likos išskersti. Suimti kariumenės viršininkai taipgi likos sušaudyti. Suimtiems kareiviams gyvastis bus dovanota, jeigu sutiks prisidėti prie revoliucijonierių.

Revoliucijonieriai dabar turi užėmę visą šiaurinį ir Pacifiko pajurio pakraštį su didžiausiomis Meksikos valstijomis, kaip antai, Sonora, Sinaloa ir Durango, o taipgi ir Tepic territoriją.

Suvienytų Valstijų prezidentas nežino ką ir daryti. Jis norėtų, kad Huerta atsisakytų nuo prezidento vietos, bet Huerta jo neklauso. Apskelbti karę nėra kaip. Prieš Suvienytas Valstijas jis nenusidėjo. Jis net sako, kad jei amerikiečiams iškiltų Meksikoj pavojus, jis padarys viską, kad juos apsaugot.

Bezdžionė paeina nuo žmogaus.

New York. — 15 lapkričio atvažiavo čionai iš Anglijos d-ras J. Leon Williams, antropologijos ir geologijos žinovas, ir atsivežė su savim 15 priešistoriškų žmonių viršugalvių, viena iš jų turi 500,000 metų. Tas daktaras tiki, kad žmonės gyvena ant žemės jau nemažiau, kaip 500,000 metų. Tą patvirtina tie kaulai. Jis taipgi sako, kad Darvino teorija teisinga, tik nekuriose vietose ją reikia paimti iš kito galo. Sulyg jo nuomonės, antropoidas bezdžionė atskilo nuo primitiviško žmogaus, o ne žmogus nuo antropoido.

Žemės drebėjimas.

Pietų Amerikoj pereitoje sąvaitėje vietomis buvo smarkus žemės drebėjimas. Perų sugriuvo visas Challhuanca miestas ir daug žuvo žmonių. 250 lavonų jau išimta.

20 užmušta, 250 sužeista gelžkelio nelaimėj.

Montgomery, Ala. — Ties Clayton, Ala., 13 lapkričio susikulė greitasis traukinis. 20 žmonių likos užmušta, o 250 sužeista.

39,306 vaikai medvilnės dirbtuvėse.

Washington. — Iš 387,771 žmonių, dirbančių medvilnės dirbtuvėse, Suvienytose Valstijose, 39,306 yra vaikai. Pusė iš tų yra mažų mergaičių. Apskritai imant, tie vaikai dirba nuo 54 iki 60 valandų į sąvaitę.

Bankai bankrutija.

Pastaruoju laiku pradėjo vienas po kitam bankrutyti dideli bankai. Tas pranašauja lyg krizį.

Peržvalga.

Byla už Lawrence'o streiko aukas.

Nors Lawrence'o streikas seniai jau užsibaigęs ir darbininkai pradeda apie jį visai užmiršti, bet buvusieji to streiko vadovai vis da tebetąsomi po teismus. Kapitalistai nenori jiems dovanoti, kad tokį didelį streiką darbininkai laimėjo. Jie kabinasi prie buvusių streiko vadovų, buk tie savo tikslams sunaudojo streikieriams aukas. Buvęs streiko kasierius išdavė atskaitą, iš kurios pasirodė, kad nebuvo ką "sunaudoti savo tikslams," nes per tris mėnesius streiko buvo daugiau išlaidų, negu įplaukų. Aukų gauta:

Sausio mėnesije	$4,791.11
Vasario "	39,638.24
Kovo "	28,835.18
Viso gauta	$73,264.53

Išlaidos:

Sausio mėnesije	996.75
Vasario "	38,404.31
Kovo "	34,610.33
Viso išleista	$74,011.39
Nedatekliaus buvo	$746.86

Tuomet kapitalistų valdžia atrado, kad prie tų išlaidų priskaityta tokie išmokėjimai, kurie su streiku "neturėjo nieko bendro." Ir taip "nelegališkai" išmokėtų pinigų ji priskaito $18,695.86.

Tokiais "nieko bendro su streiku neturinčiais reikalais" buvo išsiuntimas New Yorkan ir kitur streikierių vaikų iš Lawrence'o, kad tėvams lengviau butų streikuoti; pasamdymas streikieriams svetainės; spaudos darbai (plakatai, atsišaukimai, blankos aukoms rinkti ir t.t.); kalbėtojų kelionės lėšos; apginimas areštuotų streikierių ir, pagaliaus, apginimas Ettoro ir Giovannitti. Taigi šitiems ir kitiems panašiems reikalams išmokėta virš 18 tukstančių dolerių, o sulyg "Civic Federation of New England" (kapitalistų ir biznierių sąjunga Naujoj Anglijoj), kuri skundžia I. W. W. vadovus, tie pinigai esą išeikvoti "neteisingai," nes jie buvo sudėti streikieriams ant duonos, o ne Ettoro apginimui, atsišaukimų spausdinimui, arba vaikų į kitus miestus siuntimui.

Šiomis dienomis bus byla. Kaltinami Bedard, Yates ir kiti. Reikės turbut ir "Keleivio" leidėjams eit į teismą, kad prirodyti, jog aukos buvo renkamos ne vien tik ant duonos streikieriams, bet ir Ettoro apginimui, ir vaikų išsiuntimui ir kitiems reikalams, kurie tik su Lawrence'o streiku buvo surišti.

Kapitalistų šunims butinai norisi diskredituoti ir apšmeižti visuomenės akyse I. W. W. vadovus. Jie nori butinai pasėti tarp žmonių neužsitikėjimą prie tos organizacijos, kad žmonės daugiau neaukautų I. W. W. streikams pinigų, bijodamiesi, kad vadovai jų nesunaudotų "savo tikslams." O tas labai tiems ponams svarbu. Nes kada visuomenė streiko nerems, kapitalistai visuomet laimės. Nebus tuomet iš ko ir Ettorus ginti.

Kunigai nori nupirkti bedievišką laikraštį.

Rusų dienraštije "Rižskaja Mysl" (No. 1864) tilpo "Rygos Naujienų" leidėjo p. Jakavičiaus šitoks laiškas:

"Gerbiamasis Redaktoriau! Kadangi kunigas A. Vitartas savo laišku į šio laikraščio redakciją užsigina savo pasiulijimo, tad aš priverstas esu patvirtinti tą, kas buvo šiame laikraštije rašyta: rugpiučio mėnesije š. m. netikėtaai atėjo pas mane kunigas Vitartas ir, akivaizdoje mano tarnaujančių ir šeimynos meldė naudai katalikų dvasiškijos permainyti 'Rygos Naujienų' pakraipą. Aš žinoma, nesutikau su tokiu kunigo Vitarto pasiulijimu, paaiškindamas, kad savo persitikrinimų perkeisti negaliu. Tuomet kun. Vitartas pasiulė man nuo Kauno šv. Kazimiero draugijos (kurios nariais yra kunigai ir davatkos), 15,000 rublių, kad aš atsisakyčiau nuo leidinėjimo laikraščio ir duočiau parašą daugiau nieko nerašyti prieš katalikų dvasiškiją. Aš atsakiau, jog rašiau ne prieš kunigus, kaipo tokius, bet tik prieš jų juodus darbus, kuriuos jie dirba tarpe tamsių Lietuvos žmonių, kuriuos aš, kiek mano jiegos leidžia, stengiuosi nuo jų išnaudojimo apsaugoti. Tuomet kun. Vitartas pradėjo grasinti, gasdindamas mane materijaliniais nuostoliais, kuriuos aš turėčiau panešti, jeigu visi kunigai sukiltų priešais mane per išpažintis ir pamokslus. Kuomet ir grasinimai nepagelbėjo, tuomet kunigas Vitartas prasišalino, prabuvęs pas mane nuo 9-tos val. vakaro ligi 5-tos val. ryto.

"Kaslink gasdinimo kun. Vitarto mane su teismu, tai aš su nekantrumu laukiu, kad kun. Vitartas paduotų mane į teismą, kuris smulkiai apšviestų užpuolimus ir atsinešimus prie manęs kaikurių kunigų.

"L. Jakavičius."

Šį laišką paminėję visi rusų ir latvių laikraščiai. Labai puikiai musų kunigėliai reprezentuoja save visuomenės akyse. Šis faktas mums yra gana svarbus. Jis mums parodo, kaip skaudžiai ta juodoji armija atjaučia laisvąjį žodį. Ji aukauja 15,000 rublių, kad nutildyti tokias "Rygos Naujienas," kurios nekaip da išsiplatinusios ir nedidelę turi įtekmę visuomenėj. Ji velija sau geriau netekti 15,000 rublių, negu matyti platinanties tarp žmonių laisvos dvasios laikraštį. Iš to galima suprasti, ant kiek jiems yra mielas "Keleivis" ir kiti Amerikos pirmeivių laikraščiai.

Da vienas faktelis.

Socijalistų laikraščiai ir kalbėtojai nuolatos darbininkams tvirtina, kad jų, darbininkų, reikalais teisingai rupinasi vien tik socijalistai. Musų "tautiečiams" darbininkai rupi tik ant tiek, ant kiek galima iš jų pasinaudoti. Neseniai vienas musų korespondentas aiškiai tatai nurodė savo korespondencijoj iš Chicagos. Kada reikėjo aukų Tautos Namui Vilniuje, tai musų tautiečiai lenkė savo galvas prieš darbininkus lig žemės, bet kada surinkę aukas tie ponai parengė Shermano hotelije puotą, tai tenai darbininkų jau nereikėjo. Susirinko 100 kunigų, karčemninkų ir kitokių "biznismenų," valgė, gėrė, sakė prakalbas, išgyrė Rusijos carą, o apie darbininkų buvio pagerinimą nė neužsiminė.

Taip išrodo netik Amerikos lietuvių "patriotai," bet ir Lietuvos. Štai "Dilgelėms" dabar iš Vilniaus praneša, kad "tautiškoj" fabrikoj "Vilija," kurią kun. Tumas su "tėvu" Olšausku rinkdami andai "Saulei" aukas tarp amerikiečių taip reklamavo, šiomis dienomis buvo streikas. Įsitėmykit: Vilniuje, "Vilijos" dirbtuvėj sustreikavo darbininkai. Tame pat Vilniuje eina tautiškos "Lietuvos žinios" ir "Lietuvos Ukininkas," bet nė vienas tų tautiškųjų organų apie streiką nepaminėjo. Vadinas, jie "gina" darbininkų reikalus.

"Sukurys."

Tokiuo antgalviu pasirodė naujas juokų laikraštis iš Tilžės, leidžiamas p. Vanagaičio. Laikraštukas mažo formato, 8 puslapių. Iš techniškos pusės laikraštukas gana švarus ir popiera graži, tik sunku suprasti, kam jis reikalingas. Juokų jame visai nėra. Yra kelios eilutės, keli "špikučiai," bet taip skysti, taip tušti, kad perskaičius vieną, daugiau jau nesinori.

Ir kas keisčiausia, kad tokį "Sukurį" leidžia p. J. Vanagaitis, kuris ką tik sustabdė savo "Birutę." Jeigu truksta spėkų "Birutei" leisti, tai kam tas spėkas eikvoti tokiam tuščiam darbui, kaip "Sukurys?"

Lietuvių juodašimčių raštai.

"Rygos Naujienos" praneša, kad Rygoje pasirodė lietuvių kalboje knygutės, kurstančios žmones prieš žydus. Viena tų knygučių esanti užvardinta "Oi, gevalt, arba žydų vargai Kijeve." Toj knygutėj aprašoma Beilio byla ir tvirtinama, buk žydams "tikrai reikalingas krikščionių kraujas." Knygelės esą taip juodašimtiškai parašytos, kad net Rygos miesto policmeisteris liepęs jas konfiskuoti.

Panašų šlamštą yra parašęs ir kun. Pranaitis, bet kadą Kijevo teisme tam teologui reikėjo prirodyti tai, ką jis savo knygpalaikėj ant žydų pripliauškė, jis negalėjo, ir turėjo eiti iš teismo su didele nosia.

Kas bus "Draugo" redaktorium?

Kaip matyt, kun. Kaupui numirus, "Draugas" tebėra vis da be redaktoriaus. Musų korespondentas iš Chicagos praneša, buk kunigai nutarę "importuoti" redaktorių iš Škotijos, kun. Kemešių, vadinas tą patį, kuris Škotijoj rengėsi leisti jau savo laikraštį ir kovoti su socijalistišku "Rankpelniu." Taigi lauksime, gal turėsim da geresnių "sorkių," negu iš velionio Kaupo.

KORESPONDENCIJOS

IŠ CHICAGOS DIRVONŲ.

5,000 lietuvių socijalistų!

Eina gandas, jog Chicagoje norima suorganizuoti 5,000 lietuvių socijalistų. Toji žinutė semta iš lupų gerų ir darbščių vyrų, taigi galima tikėtis, kad užpakalije to išsireiškimo yra spėka, kuri tą uždavinį bandys išpildyt. Musų linkėjimas butų kuoširdingiausias. Linkime kuodidžiausio pasisekimo tame darbe.

Viešas Knygynas ant 18 gatvės.

Neseniai įsikurė naujas viešas lietuvių knygynas ant Union ir 18 gatvių, tiesiog prieš "Apveizdos Dievo" bažnyčią. Tą knygyną įsteigė pažangesnės draugijos, kurioms rupi apšvieta. Draugijų apie šią vietą yra gana daug, tik nežinia dėl kokios priežasties kitos jų dar neprisideda prie viešojo knygyno palaikymo, nors kaip girdėti, buvo net ir kviestos, bet atsisakė.

Nekurios draugijos turi įsitaisiusios savo mažus knygynėlius, pertai ir nenori prisijungti prie didžiojo viešojo, nes, girdi, mums neliks kuo bepasigirti prieš žmones. Faktiškai nė viena draugija neįstengia užlaikyti atskirai gerą knygyną, pertai butų geistina susivienyti ir padidinti viešąjį knygyną.

Knygynas atdaras vakarais.

"Aušra."

Visiems yra žinoma pagarsėjusi draugija "Aušra." Jos darbai irgi žinomi: apšvieta, apšvieta ir tik apšvieta, ir dar šelpimas beturčių moksleivių.

Chicagoje "Aušra" turėjo du skyriu: vieną ant Bridgeport'o, o kitą ant Town of Lake; dabar įsteigta ir trečias skyrius — Kensingtone. Ir dar manoma atidaryti kur nors ketvirtą.

Toji draugija užlaiko dieninę ir vakarinę mokyklas ir didžiausį viešą knygyną Chicagoje. Nauda labai didelė, bet gaila, kad ne visi vienodai ją tesupranta. Vienatiniai tokiai draugijai, rodos, reikėtų puikiai tarp 50,000 lietuvių gyvuot, bet, Dieve brangiausis, vos-vos teišsirita iš skolų.

Dėdė Šernas sako, kad toji draugija nuvažiavo nuo grudo, užtai jai taip ir einasi, ji užsiėmusi ne savo darbu, t. y. mokyklą ir knygyną palaikyti.

Kiti gi iš tolo pašiepia ir sako: matai, kaip tik raudonkakliai užėmė "Aušrą," taip tuoj ją ir nusmukdino. Taip aiškina tautininkai. Bet tiek to. Jeigu socijalistai arba tautininkai mato apšvietoj (kaip "Aušra" kad duoda) "margumą," savotiškumą, tai vieni ir kiti labai klysta.

"Draugas" ir jo redaktoriai.

Kun. Kaupas mirė ir "Draugas" pasiliko be radaktoriaus. Nėra kam pavesti jo plunksną. Suteikti ne kunigui redaktoriui, sergėk Dieve, "smertelnas griekas," pertai ir Kl. Jurgelionis jos negavo; tiesa, buvo jau beimąs į savo rankelę, kaip tuoj ir vėl atimta. "Striokas" iš visų pusių: nėra redaktoriaus, nėra nė "Draugo;" pertai generališkas agentas daktaras Graičiunas, kaip žmonės sako, graudžiai kas rytas raudąs ant kun. Kaupo antkapio.

Klausimas kįla, kas bus redaktorium? Balutis? Ne. "Draugas" neduos jam tokio gero džiabo, kokį jis dabar turi.

Jurgelionis taipgi nebus, nes jis turi neblogą vietą ir prie "Kataliko," regis, jisten yra "biznis menedžerio" asistentu. Tai kas bus redaktorium? Kunigai importuoja iš Škotijos kun. Kemešį, kuris kadaise buvo "Šaltinio" redaktorium. "Varna nuo mieto, kita jos vieton."

"Branginamos mįslės."

Kada "Katalikas" paskelbė, jog bus spausdinamos "mįslės" "Katalike," tai visi laukėme tų p. Jurgelionio sunkiai surinktų mįslių, už kurias sunkiai p. Tananevičia jam ir užmokėjo. Išvydome, džiaugiamės. Na tik daugiau, susimildami daugiau, tų "branginamų mįslių," visi prašome. Bet, dėja! "Kataliko" skaitytojai pasipiktino ir pradėjo bruzdėti. Pasipylė laiškai, kad atsisakys skaitę "Kataliką," jei tos "mįslės" ir toliau eis per laikraštį. Dabar musų "Katalikas" verkšlendamas skundžiasi, kad dėl svarbių priežasčių jis tą "brangintiną lituvių veikalą" turėjo sustabdyti.

"Kaip Svečiam Sekasi."

Kaip girdisi, tai blogai einasi ponui Balučiui, nes jau nebegalįs pranešti taip svarbių žinių, "Kaip svečiams sekasi." Net bevielinis telegrafas nieko apie juos nepraneša. O butų labai svarbu žinot, kaip jie ant laivo miega ir ką valgo. Musų tautai tas labai svarbu. Sakoma, jog iš tos desperacijos, kad nėra apie juos žinių, p. Balutis visus kojų nagus nusikramtęs. Ta "švelnioji" jo plunksna, kuri taip riebiai margino "Lietuvos" špaltas, esanti perduota Vilniaus Tautos Namų Muzėjiui, kaipo istoriškas paminklas.

Kaip žmonės kalba, tai ponas Balutis ir kiti dabar laukia, kad vėl kas nors atsibaladotų rinkti aukų dėl "Tautos labo." Kitaip nebus jau to antgalvio **"Kaip svečiam sekasi,"** ir nebus ką reklamuoti. Bet kaip tik į laiką dabar pabudo ponas Vanagaitis su savo "tautišku reikalu" ant karštų "svečių" pėdų, kad blynai neataušty. Ponas Balutis ir "Birutės" atstovas jau tik trina delnus ir miklina pirštukus, kad ir vėl bus apie ką peckioti "Lietuvoje."

S. Daubaras.

BENLD, ILL.

Pas mus yra trįs angliakasyklų šaftai. Kiekvienam šafte dirba po 700 žmonių. Uždarbiai neblogi ir kasyklos geriau apsaugotos, negu kitur, nes nesužeidžia taip daug žmonių. Darbas kasyklose eina kas diena.

Daugelis lietuvių rašosi prie S. L. A. 155 kuopos ir tai daugiausia į pašalpos skyrių. Kuopa turi jau 23 narius, o per tris metus buvo kaip ir apmirus. Ketinama atgaivinti ir L. S. S. kuopą. Taigi lietuviai čia pradeda veikti. Turim ir 7 savo biznierius. Iš laikraščių daugiausia skaito "Keleivį," toliaus seka "Laisvė," "Tėvynė," ateina taipgi "Lietuva," "Katalikas" ir, rodos, "Kova."

J. J. Guzevičia.

LAWRENCE, MASS.

Tarp dievobaimingų musų parapijonų 11 lapkričio buvo šitoks atsitikimas. Vaikinas P. be darbo vaikštinėdamas užėjo išsitraukęs pas vieną gaspadinę, kurią rado gulint lovoj. Atsidėjo jis ant lovos ir išsiėmęs pusdolerį pradėjo prašyti degtinės. Moteris liepė jam eit saliunan. Tuomet jis pradėjo prašyti ko ten kito. Moteris iššoko iš lovos ir išvijo neprašytą svečią. Musų sportas nuėjo pas kitą gaspadinę. Užfundijo alaus. Vyro nebuvo namie. Išsigėrę pradėjo kokį ten "biznį." Moteriškės sunus tai patėmijęs išbėgo ir atvedė policistą. Policistas užklupo ant karštųjų ir abudu areštavo. Ant teismo P. nuteistas užsimokėti $20, o pinigų nabagas neturi. Ar negėda?!

M. S—nis.

DETROIT, MICH.

2 lapkričio buvo L.S.S. 116 kp. prakalbos; kalbėjo drg. D. J. Kasparka apie žmogaus kraujo veikimą ir rodė nufotografuotą žmogaus kraujo sistemą. Minėjo tokius žodžius, kaip "mitologija," "oksigenas," "fiziologija" ir t.t. Publika nerimavo, nes nesuprato, ką kalbėtojas aiškino. Deklamavo L. Paučauskiutė ir J. Dovidaitis; ant piano skambino Ona Šatulaičiutė; nusisekė gerai.

Buvo parduodama literatura ir prenumeruojami darbininkiški laikraščiai. Žmonių buvo apie 200.

9 lapkričio buvo laisvamanių diskusijos, "Kodėl kunigai, Dievo apginėjai, esti žmogžudžiai, vagįs ir didžiausi paleistuviai pasaulije?" Laisvamanių pusę laikė M. Mockus, o kunigų — J. Lazdauskas. Abudu kalbėjo po tris kartus, po pusę valandos. Mockus nurodė, kiek kunigai yra žmogžudysčių atlikę, kiek išžagę nekaltų mergaičių, kiek suardę šeimynų; pasakė, kad jau ne Dievas valdo kunigus, bet kunigai Dievą. "Šiandien kožnas kunigas turi Lievą nusikalęs ant savo kurpalio," sakė diskusantas. "Musų, lietuvių kunigai, išplaka Dievą taip, kaip blyną, ir kiša kvailiems žmonėms į gerklę, liepdami muštis į krutinę ir sakyt tegul bus pagarbintas švenčiausias sakramentas, tikras kunas ir kraujas Jezaus Kristaus." Lazdauskas gindamas kunigus nurodinėjo, kad kunigai turi savo mokslą parėmę ant biblijis, o kad kunigas kokią merginą nužudė, arba atėmė nekaltybę, arba atkalbino pačią nuo kokio bedievio, tai yra kunigo ypatiškas dalykas, bet visgi kunigai mokina visuomenę doros. P-nas Lazdauskas taipgi pasisakė, kad ant šitų diskusijų jį atsiuntė kunigas. Pirmininkas leido publikai nubalsuot, ar žmonės gali tikėt į kunigų mokslą, ar ne. 43 balsavo, kad negali, o 5 kad gali, kunigai esą geri. Deklamavo J. Dovidaitis. "Kunigas Bimba" pasakė "pamokslą," kas labai prijuokino publiką, net geri katalikai juokėsi. Žmonių buvo tik apie 100, nes buvo didelis šaltis, šturmas ir sniegas.

11 lapkričio I. W. W. unija parengė prakalbas; kalbėjo L. Grikštas, iš Bostono, ir rodė paveikslus. Jokios tėmos kalbėtojas nesilaikė, viską maišė į kruvą, o daugiausia pludo ant So. Bostono lietuvių socijalistų ir ant "Laisvės," vadino ją "vyža" ir kitokiais vardais. Sakė, kad tik sabotažas gali pagerint darbininkų buvį ir pertraukė savo kalbą. L.S.S. 116-tos kuopos organizatorius K. Keršenas pasiprašęs balso, paprašė Grikštą į debatus su socijalistais, kas gali darbininkams pagerint buvį. Grikštas apsiėmė stot su socijalistais į viešas diskusijas. Paskui rodė paveikslus, aiškino ką jie reiškia ir pradėjo girti socijalistus. Pasakė, kad socijalistai pagelbsti darbininkams laimėti streikus ir rėmia gausiomis aukomis streikuojančius. Ant galo pasisakė, kad ir pats esąs socijalistu.

Žmonės sėdėdami traukė pečiais ir stebėjosi iš tokios kalbos, kad pats priešai save kalba.

Paveikslai buvo neaiškųs, tamsųs, mašina senoviška, šviečia aliejum. Mašiną buvo pasidėjęs ant kedės, 3 žingsnius nuo pagrindų. Žmonių buvo 122. Įžanga buvo 15 centų ypatai. Žmonėms taip nusibodo klausytis tų aiškinimų, kad pradėjo eiti laukan ir mažai kas liko; ant galo ir tie sustojo ir pradėjo sakyt, kad sustotų. Gana, užteks, sako.

F. Mažamokslis.

CHICAGO, ILL.

Musų miestas yra pagarsėjęs bomais. Tankiai užpuola žmogų vidurije gatvės ir apiplėšia. Ypač ant lietuvių užpuldinėja. Štai koks buvo pernai atsitikimas. Atvažiavus iš Philadelphijos Mikui Kasparavičiui ir vieną vakarą grįžtant jam nuo savo draugo su kudikiu ir žmona namo ant 14 Place ir Jefferson gatvės užpuolė vienas valkata ir pradėjo mušti Kasparaitį, nežiurint, kad tas nešėsi kudikį ant rankų. Kasparaitienė matydama, kad jos vyrą muša, išsitraukė revolverį ir šovė, lengvai užpuoliką sužeizdama. Žinoma, užpuoliką suėmė, bet paskui da labiau pradėjo ant lietuvių užpuldinėti. Suėmė ir Kasparaitį ant rytojaus, ir tik po kaucija jį paleido. Byla tęsėsi ikišiol ir tik dabar pasibaigė. Žinoma, Kasparaitį išteisino, bet kas jam atlygins už visus iškaščius, už sugaištą laiką? Žmogus buvo užpultas ir da jį tąso po teismus, norėdami nubausti, kad gynėsi.

Kodėl tad vagis ir plėšikai neužpuldinės. Halsted gatve pavojinga nakčia ir pereiti. Man pačiam ištraukė $2.50. Į Chicagos policiją ir nesikreipk, nes tenai tik išjuoks tave, ypač taip vadinamas Maxville Station.

Teisybės perkunas.

SPRINGFIELD, ILL.

Anglių kasykloj patiko vieną lietuvį nelaimė. Apdegė veidas ir viduriai; dabar guli ligonbutije ir vargiai beišgis. Jo vardas Jurgis Norkus. Prie jokių draugysčių neprigulėjo ir savo skatiko neturėjo, nes labai mėgdavo rudį; gal ir tuo sykiu galva buvo apsvaigus, kad nelaimė atsitiko.

Darbai pas mus kasyklose eina neblogai.

P. Baranauskas.

CHICAGO, ILL.
Prigėrė lietuvys.

Subatos naktį, 8 lapkričio, du katalikai rudžio gerai išsitraukę užsimanė eiti pasivaikščioti. Beeinant vienam iš jų vėjas nuputė kepurę. Besivydamas paskui kepurę tas nė nepasijuto, kaip įbėgo į kanalą. Įpuolęs kanalan nabagas šaukėsi prie savo draugo pagelbos, bet jo draugas negelbėjo. Nelaimingasis taip ir užbaigė tenai savo gyvastį. Jis paėjo iš Kauno rėdybos ir pavieto. Gudžiunų apielinkės. Jo vardas Jonas Žiupsnis. Tai vis girtuoklystės pasekmės.

Kapitalizmo Vergas.

CHICAGO, ILL.
Nelaimingas gyvenimas ir tragiška mirtis.

Šiomis dienomis nusišovė čia Antanas Bliumas, 34 m. amžiaus, pirmos klesos rubsiuvys. Nusižudymo priežastis — šeimyniškas nesutikimas. Jis buvo vedęs M. Paleikiutę — 19 metų amžiaus mergaitę, 1 liepos 1912 metuose. Jau antroj dienoj po apsivedimo ji pasakė savo vyro brolio pačiai, Onai E. Bliumienei, kad ji su savo vyru, Antanu Bliumu, negyvens, nes per senas ir ji jo nekenčia. Ir nuo to laiko pradėjo jų gyvenimas krypti, ir kuo tolyn, tuo ėjo blogyn. Pradėjo namų nežiurėt, atsikėlus 10 val išvažiuodavo kur, o pargrįždavo 11 val. vakare, o kitą kart visai tą dieną nesugrįždavo. Kur budavo...ne vieta čia sakyt. Vyras budams apkrautas darbu, nežinojo ką daryt. Matydamas, kad nieko jau nebus, pamokinimai ir barimai nieko negelbsti, nutarė žuti. Vieną dieną pasišaukęs savo brolį Edvardą Bliumą perstatė jam savo gyvenimo bėgį ir po akių jai pasakė: "Jei až prižadėjau tave guodoti iki mirties, tai to ir prisilaikysiu iki mirties." Ji jam atsakė: "Gali sau mirti nors ir dabar po mano kojų, aš einu, kur aš noriu. Ir tau mirus nė laikraščiai netalpins." Ant rytojaus ji rengėsi prasišalinti. Antanas Bliumas įpuolęs desperacijon išėjo ant gatvės ir paleido sau šuvį. Gyveno tik 13 minutų. Jo mirtis nustebino policiją ir žmones. Už valandos pasipylė angliški laikraščiai "extra" apie A. B. mirtį. Jai pargrįžus vakare policija ją areštavo. Jos kišeniuj rado Hotelio vardą ir raktą nuo kambario, kurį ji turėjo nusisamdžius. Vakare susirinko didelė minia žmonių Antano Bliumo pažiurėt ir ir atsisveikint. Velionis tapo palaidotas ant lietuviškų tautiškų kapinių. Turtas jo siekė $300. Antanas Bliumas paėjo iš Eržvilkės kaimo, Ramigalos parapijos, Kauno rėdybos, Panevėžio pavieto. Amerikoj išgyveno suvirš 12 metų. Kas norėtų plačiau dasižinot, lai kreipiasi šiuo antrašu: Edvardas Bliumas, 930 W. 33rd st., Chicago, Ill. **J. K-s.**

DETROIT, MICH.

Kada žmogus dirbi, veiki, nereikalaudamas už tai sau asmeniško atlyginimo, su pasišventimu ir vilčia, kad tavo darbai skriaudžiamai darbininkų klesai ankščiau ar veliau atneš pageidaujamus vaisius, o tie skriaudžiamieji jokiu budu nenori pažinti savo geradarių ir net drauge su skriaudikais daro tau visokias kliutis, kad ir ant toliaus paliktum juos tamsybės ir nesupratimo liune, tai jau rodosi, žmogus ir energijos neteksi. Vienok socijalistai nėra tokie silpnadvasiai, jie perleidžia audras ir vėl žengia prie tikslo. Vieni nenuilstančiai besidarbuodami priduoda kitiem draugam drąsos ir energijos.

Mes atsimenam Lietuvoje po Maskolijos despotiška valdžia musų draugus social-demokratus. Jie tai gyvas šaltinis musų veiklumui. Jie kankinami užtai, kad užtarė darbininkus, reikalaudami visiems laisvės ir lygybės, kad skelbė brolystę ir meilę. Jie sėdi net po kelis metus kalėjimuose ir vėl nenuilstančiai darbuojasi. Kada jie yra kankinami ir nedatekliuje laikomi, mes turim juos medegiškai šelpti. Tai viena iš didžiausių priderysčių. Ir kada mes nors iš dalies savo priderystę atliekam, mums yra malonu. Tą ir kitiems savo draugams apskelbiam. Taigi 9 spalių buvo čia K. Baltakio vestuvės su Adele Čiubaičiute (K. Baltakis yra nariu L.S.S. 116.). Vestuvės atsibuvo jo paties name taip, kaip pridera apsišvietusiems žmonėms. Ant vakaro buvo užprašyta keliolika draugų. Susirinko. Varde besilinksminančių Chas. Kirshen trumpoj kalboj naujavedžiams išreiškė draugiškus linkėjimus. Prie progos J. Valiukas padarė įnešimą sušelpti musų draugus kankintinius po rusų valdžia. Visi mielai pritarė tam įnešimui ir, be-maž, visi aukavo. (Žiurėk atskaitą aukų skyriuje. "Kel." No. 47. Red.)

Ten buvęs.

MONTELLO, MASS.

4 lapkričio buvo L. Tautiško Namo draugijos susirinkimas. Dabar jau norėjo prisidėti prie T. Namo ir buvę didžiausi to namo priešai, taip vadinami "kaziukai" su "nekaltomis panelėmis," bet dabar jų nepriėmė. Turiu pažymėti, kad pradėjus tą namą statyti, jie visaip stengėsi kenkti. Jei draugystės parengdavo kokį pasilinksminimą ant naudos T. Namo, tai šv. Kaziuko "sosaidė" užbėgdavo už akių, rengdama įvairius balius bažnyčios naudai, ir tik kada pamatė, jog namas ir be jų tapo pastatytas, tai primokyti "gudraus" klebono sumanė ir jie įlisti į Tautišką Namą. Šiuo kartu apsigavo. Nepriėmė jų. Ir gerai padarė montelliečiai.

Lap. 5 buvo "Birutės" moterų d-tės prakalbos. Kalbėjo K. Neviatskas, L. Grikštas ir P. Vizbaras.

L. Vaikas.

HARDFORD, CONN.

Šiuomi laiku čia darbai labai sumažėjo ir žmonių be darbo šimtai vaikščioja. Amatninkai, tai da šiaip-taip stumdosi po šapas, kitą syk ir su šluota šlavinėja, bile dirbt, bet tie, ką viską "žino," o nieko negali padaryt, tik angliškų kryžium (pikiu) žemę ardyt, tai susikimšę saliunuose ir laukia, kad kas "užpundytų" stiklą raugalo.

Todėl patariu, kad "Kel." skaitytojai nevažiuotų į Hardfordą, nors čia ir reikėtų kelių pirmeiviškų žmonių su sveiku protu, kad parodytų musų "mandruoliams," kaip gyvent ir darbuotis visuomenės labui.

Neinteligentas.

PARK CITY, UTAH.

Jau ne sykis buvo rašyta apie Park City lietuvius, kad tarp jų labai išsiplatinus girtuoklystė, ir tas teisybė; daugiausia jų uždarbio eina saliunų naudai.

Nedėlioj, 26 spalių, keli musų sportukai nuejo susitarę pas anglų merginas; nors jie angliškai susišnekėt negali, bet tiek to; juos, žinoma, ir priima kaip vilką pirtije.

Vienas sportas, J. S., turbut daugiaus buvo išsitraukęs, kad daugiau drąsos turėdamas, norėjo paštukuoti —įsidėjo į kešenių merginos laikrodėlį ir išėjo laukan. Merginai jo štukos nepatiko ir ji tuojaus užtelefonavo policijai. Tuojaus musų "sportą" dėdė paėmė ir šmakšt belangėn. Ant rytojaus buvo teismas ir J. K. už tas "štukas" užsimokėjo $15 bausmės.

Park City anglų merginos nepripažįsta musų sportų "štukų."

Skeldų Pošius.

CHICAGO, ILL.,
Brighton Park.

2 lapkričio čia buvo parengtos L.S.S. 174 kuopos prakalbos. Kalbėjo drg. P. M. Kaitis, nurodinėdamas, kaip kapitalizmas išnaudoja darbininkus. Darbininkai sukrauna didžiausius turtus kapitalistams, o patįs lieka pusnuogiais ir alkanais. Toliaus, buvo monologas "Karė," kurį atliko drg F. Žemaitis. Gaila, kad mažai publikos atsilankė. Mat daugeliui geriau patinka prie alaus bačkutės laikas praleisti, negu į prakalbas lankytis. **J. A. Š—gas.**

CLEVELAND, O.

Užmanyta sutverti savišalpos draugystę vardu Laisvė, kas ir pavyko; išsyk susirašė 10 asmenų. Prie šios draugystės galės prigulėti kaip vyrai, taip ir moterįs. Draugystės pakraipa bus grynai darbininkiška — pirmeiviška, su tikslu budinti savo viengenčius iš letargo ir vesti prie apšvietos, supažinti su darbininkų klesos reikalais.

Laimingos klotoies!

25 spalių pribuvo į Clevelandą p. Pankhurstienė, garsioji Anglijos sufragisčių vadovė. Ji sakosi, kad jos idėja, kovoti už moterų balsavimo teises, yra prigimta, nes jos ir motina buvus sufragistė. **V. Jurkšietis.**

NORWOOD, MASS.

9 lapkričio buvo L. S. S. 133 kuopos koncertas, o ant galo diskusijos. Diskusuota, ar socijalistai daugiau dirba tautos labui, ar klerikalai su tautiečiais. Pripažinta, kad socijalistai. Toliaus gvildenta klausimas, ar tikintis žmogus laimingesnis, ar laisvamanis. Išdiskusavus klausimas leista publikai nubalsuoti. Didžiuma balsų pripažinta, kad laisvamanis laimingesnis.

J. Stančikas.

SHIRLEY MILLS, ME.
Nelaimė.

Apie 40 metų lietuvis, pirmiau dirbęs apie Bostoną pas kokį ten farmerį, pasiuntė uždirbtus pinigus savo pačiai su vaikučiais Lietuvoj ir atvažiavo čionai į girias dirbti pas Guilford Co. už $32 ant mėnesio. Čia jis buvo pasidavęs kaipo John Smith. Jis pradėjo dirbti 25 spalių, o 8 lapkričio prie darbo medis sutriušKino jam kojos pėdą. 12 lapkričio bosas užmokėjo jam $14 ir išvarė iš kempės už tai, kad su ištinusia-pajuodusia koja jis negalėjo dirbti. **V. Smilgius.**

PITTSBURGH, PA.

Sulaukus vėsesnio laiko, ir pas mus lietuviai pradeda darbuotis. Ant Šoho tveriasi valgomų daiktų kooperacija. Lapkričio 9 d. turėjo antrą susirinkimą. Kalbėjo J. Baltrušaitis ir B. K. Kondrotavičius iš Wilmerding, Pa. Abudu savo užduotis atliko gerai, nurodydami kooperacijos naudingumą. Įsirašė 95 nariai. Kitas susirinkimas bus lapkričio 23 d. ir bus jau šėrai parduodami. Šėro kaina $25.

L. S. S. 6-tos kp. teatrališka kuopelė mokinasi du veikalu: "Gyvieji nabašninkai" ir "Jaunavedžių naktis."

Pitt. Knablys.

WEST LYNN, MASS.

9 lapkričio buvo S. L. R. K. A. 20 kuopos prakalbos. Kalbėjo Adomavičius iš So. Bostono; publikos susirinko neperdaug. Kalbėtojas labai džiaugėsi ir didžiavosi, kad Massachusetts valstijoj likosi išrinkta visa administracija iš katalikų, o socijalistų neivieno (jis klysta. Red.) Italijonus, girdi, geriausia myli darbdaviai vien tik dėlto, kad jie katalikai. Čia p. Adomavičius labai toli apsilenkė su teisybe. Italijonus darbdaviai ne dėl to myli, kad jie katalikai, bet kad jie pigiaus dirba. Aš žinau tokių šapų, kur nepriima unijistų darbininkų, o argi tai yra iš ko džiaugtis? Baigdamas savo "prakalbą" ragino rašytis prie katalikiškų draugysčių ir katalikiškos kuopos. Iš publikos atsistojęs vienas užklausė, tai prie kokios kuopos rašytis ir kokia konstitucija tos kuopos? Adomavičius sako: "Kaip prisirašysit, tai konstituciją pasidarysit kokią norėsit." Ir vėl iš publikos pasigirdo balsas: "Jei taip, tai reiškia tvert naują draugystę ir leist diskusuot, kokį publika vardą paskirs." Sekretorius pradėjo rėkti, kad "diskusijų čia nėra" ir taip viskas užsibaigė.

Darbai čia šiuom sykiu eina prastai.

Korespondentas.

KAS MUMS RAŠOMA

Beloit, Wis. — 8 lapkričio šv. Antano dr-stės buvo balius, tik merginų čia truksta, moterįs turėjo užimt jų vietą. Žmonių buvo daug.

Ten buvęs.

Raymond, Wash. — Turbut niekur lietuviai nėra taip apsileidę, kaip čia. Buvo anuomet susitvėrus socijalistų kuopa iš 27 narių, o dabar teliko tik 7. Turbut užtai, kad čia nėra inteligentų. Žemaitis.

Stevens Point, Wis. — 5 lapkričio buvo pašventinimas naujos bažnyčios, kurią pastatėm vietoj sudegusios. Pašventinimo dienoj buvo

BROOKLINIEČIŲ ATIDAI!

Teatras ir Balius

Rengia Lietuvių Moterų Progresiviško Susivienijimo pirma kuopa

Seredos vakare, prieš padėkavonės dieną (Thanksgiving Day.)

26 diena lapkričio (November), 1913 m.

TAUTIŠKO NAMO SVETAINĖJE

101-103 Grand St., - Brooklyn, N. Y.

Bus sulošta keturių veikmių drama **"PARDUOTOJI LAIMĖ".**

Svetainė atsidarys nuo 7 val., lošimas nuo 8 valandos.

Įžanga visiems 25 centai.

Nuoširdžiai užkviečia KOMITETAS.

rudžio ir degtinės ir gerai išsigerta ant Dievo garbės.

K. Sheikus.

Waukegan, Wis. — Šio mis dienomis musų "tėvelis' išsikraustė su savo gaspadine Chicagon, palikdamas musų parapijonams "dovanų" $27,000 skolos. Žmoneliai ir mirs neužmirš.

Darbai čia eina labai prastai. Karvelis.

St. Louis, Mo. — 9 lapkričio Lss. kuopa mėnesiniame susirinkime nutarė pastatyti Br. Vargšo dramą "Žmonės" ir parengti diskusijas "Ar Socijalizmas ar Krikščionybė atneša didesnę naudą darbinikų klesai?" Nutarta kreiptis į bažnytines draugijas, kad jos paskirtų tris debatantus, nes socijalistai iš savo pusės nutarė statyti taipgi tris.

B. Šidiškis.

Montello, Mass. — Pas Mykolą Bižuką, po No. 20 Intervale st., pereitoj nedėlioj buvo krikštynos ir kelios bačkutės rudžio. Svečiai taip įsismagino, kad netik stalą su indais sudaužė, bet ir žandus apsiskaldė. Užtiko tą "jomarką" "dėdė," pasišaukė sau į pagelbą da 6 "dėdes" ir 1 val. nakties susodinę kruvinus peštukus "makabiliun" išvežė šaltojon. 10 lapkričio buvo teismas. M. Bižukas ir P. Bižukas užsimokėjo po $20 bausmės. Tai bent krikštynos! Tai nesocijalistų.

Laisvas Vaikas.

Chicago. Ill. — Po No. 908 35-th pl. nedėlioj, 19 spalių, vienas karštas katalikas pasigėręs peiliu perdurė savo pačią taip, kad peilis įlindo 3 colius į plaučius. Nelaiminga moteriškė nuvežta ligonbutin, o piktadaris kalėjiman, iš kur neseniai da buvo paleistas. Paliko 4 vaikučiai, kuriuos pasiėmė miestas. J. F. Y.

Ansonia, Conn. — 19 spalių tapo areštuotas čia lietuvių politiškas kliubas už pardavinėjimą nedėlioj alaus ir cigarų. Bausmės užmokėjo $234.47. O kaip streikieriai prašė pašalpos, tai musų kliubas atsisakė, kad pinigų neturi. Alex. Mandelis.

Chicago. Ill. — 26 spalių Dramatiškas Ratelis vaidino Hull House svetainėje naują Vargšo dramą "Svetimas Dievas." Režisieriavo pats autorius. Sulošta puikiai. Melninkas.

Lewiston, Me. — Laisvoji dvasia ir tarp čionaitinių lietuvių platinasi. Žmonės vienas po kitam vis pertraukia ryšius su bažnyčia. Štai šiomis dienomis apsivedė Kazimieras Poškus su Ona Dumkaite civilišku budu. Vestuvės buvo blaivos, be jokio triukšmo. Labai gražu. Viską žinąs.

KLAIDOS PATAISYMAS.

Meldžiu pataisyti klaidą korespondencijoj iš Chicago, Ill., "Keleivio" N 44, kur pasakyta, kad Jaun. Dram. Dr-ja statė scenoje pirmu kartu J. Uktvėrio **farsą** "Aktorius sudegino teatrą." Turi buti: "Aktorius sudegusio teatro."

P. P. Yndrelle.

LAIŠKAS Į REDAKCIJĄ.

"Laisvės" No. 90-tam tilpo pastabą kas link Liet. Im. Šelp. Draug. stovio. Ir aš pripažįstu, kad reikia išduoti raportą L. I. Š. D. Centrališkai Valdybai ir atstovui, nes atstovo raportas nepagarsintas jau nuo daugelio mėnesių, o juk visuomenė nori žinoti, ką musų atstovas veikia imigracijos name. Kiek man yra žinoma, tai L. I. Š. D. Centrališka Valdyba ir atstovas daug nuveikia sušelpdami musų imigrantus, bet visgi reikia pranešti tai ir visuomenei, nes ji remia L. I. Š. D. Gi kas link mano pasiskundimo visuomenei, tai "Laisvė" neturėtų iš ko stebėtis. Juk kiekvienas gali suprasti, jog ir gaidys ant savo šiukšlyno ponas. Slovakų namas ir rakandai, kuriais lietuviai naudojasi, tai jie ir nori kad per jų akinius žiurėti. Tokiuo budu musų atstovas perdaug aprubežiuotas. Todėl laikas lietuviams daugiau šelpti imigrantus. Jeigu visos draugystės prigulėtų prie L. I. Š. D., tai vietoj dabartinių 20c. ant metų, užtektų 10c. ir lietuviai galėtų užlaikyti savo namą, atstovą ir geriau sušelptų imigrantus. Manau, jog visuomenė supras iš to dalykų stovį ir rupinsis įsisteigti savo namą.

M. F. Trakimas,
L. I. Š. D. atstovas

SKATYTOJO BALSAS

"Keleivio" Redakcijai.

Draugai!

Gavau nuo jųs paraginimą. Sakot, kad su 36 numeriu mano prenumerata už "Keleivį" pasibaigė. Taigi prisiunčiu $2.00 ir meldžiu pakvituot, ant kiek laiko tas apmoka. Kol "Keleivis" bus toj pačioj dvasioj vedamas, aš nuo jo neatsisakysiu; ir kitus da paraginsiu. Darbuokitės, draugai! Nepaisykitė tautiečių pliovonių. Jie per tukstančius metų svietą valdo, o ką jie gero padarė? Žudynės, karės, vagystės ir t.t. — tai jų valdymo vaisiai (aš kalbu apie visų tautų tautiečius). O lietuvių tautiečiai kur eina? Jie šaukia: tautiečiai, eikim iš vien! O ar ir caras tautietis lietuvis, kad jie eina jį sveikinti ir linki jam ilgo amžiaus? Jie šaukia vis "už tėvynę." Bet kurgi musų tėvynė? Mes, ar lietuviai, ar anglai, ar lenkai, ar kiti darbininkai, neturime tėvynės, nes turčiai ir carai ją mums atėmė. Ir musų tautiečiai po tautistės vardu gina tiktai šitą netikusią sistemą! Remia carų valdžias, remia kares, žudystes ir t.t. Ir ką da jie gali kalbėt apie tautą, apie tėvynę? Na bus gana.

Su pagarba

J. G.

A. A. kun. V. Dembskis.

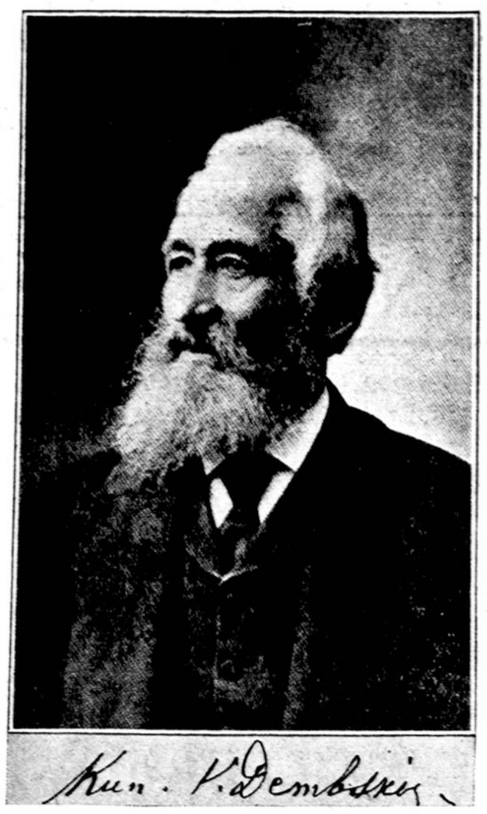

Pereitoj subatoj po pietų, 15 lapkričio, gavom liudną žinią. D-ras Šliupas telegrafuoja: "Scranton, Pa. Kunigas V. Dembskis mirė. Laidotuvės nedėlioj, Maspath krematorijoj, New Yorke."

Negalint niekam iš "Keleivio" nuvažiuoti ant laidotuvių asmeniškai, "Keleivio" redakcija per telegramą užsakė New Yorke vainiką su užrašu: "Laisvės Kareiviui, nuo 'Keleivio,' Bostone." Vainikas turėjo but pristatytas krematorijon.

Nėra turbut laisvesnės dvasios arba šiaip kiek nors inteligentikesnio, apsiskaitusio lietuvio, kuriam kun. Dembskis nebutų žinomas savo raštais. Buvo tai vienas iš didžiausių laisvamanių.

Trumpai ir paviršutiniškai jo gyvenimas išrodo šitaip:

Lenkmečio metu jisai dalyvauja sukilime. Revoliucijos dvasia pas jį apsireiškė jau iš pat jaunystės. Griauti senąjį pasaulį, o statyti naują — tai jo svajonės ir troškimai. Taigi ir lenkams sukilus prieš Rusijos priespaudą, męs matom tarp jų kun. Dembskį. Kaipo karštas ir gabus kareivis, jisai lieka vadu. Turėdamas apie 100 žmonių po savo vadovyste, ačiu savo gudrumui, jis ne sykį ivarė maskoliams tiek baimės, jog jo vardas neprastai pagarsėjo. Sykį jis dagirdo, kad į vieną miestelį atjoja šimtinė kazokų. Kelias, kuriuo maskoliai turėjo joti, ėjo per girią. Nieko nelaukdamas kun. Dembskis pasislepia toj girioj su savo žmonėmis ir laukia maskolių. Tiems atjojus, netikėtai iš girios iššoka sukileliai po Dembskio vadovyste. Tarp maskolių pasidaro didžiausis sumišimas. Jų vadus nutraukia tuojaus nuo arklių, suima ir nuginkluoja. Kazokai visi beveik lieka iššudyti.

Buvo ir daugiau panašių susirėmimų. Kun. Dembskis visur atsižymėjo neprastu drasumu ir visur turėjo laimę išlikti gyvas. Vienam sisirėmime kareivis užpuolė jį su durtuvu ir, rodėsi, bus jau po Dembskio. Bet ir čia taip pasitaiko, kad kareivio durtuvas, paleistas į Dembskio krutinę, pataiko į sagtį ir nuslista į šalį, tik lengvai sužeisdamas jam šoną; bet už tai Dembskio kardas patiesia užpuoliką ant vietos. Ženklą nuo to durtuvo kun. Dembskis ikišiol turėjo ant savo šono.

Galų gale rusų valdžia paskiria už kun. Dembskio galvą premiją. Prisiėjo slapstytis. Kada sukilimas likos nuslopintas ir prasidėjo buvusių jo vadovų persekiojimas, Dembskiui pasidarė da didesnis pavojus gyventi Rusijos rybose. Kun. Dembskis smuko į užsienį.

Kokiais metais tai buvo, tikrų žinių po ranka šiuo žygiu neturim. Matom tik, jog 4 sausio, 1864 m., jis atvažiuoja Paryžiun. Kaip jo paties raštai liudija, Paryžiuje jis klebonavo 7 metus. Ar buvo jis tuomet laisvamaniu, taipgi nežinom. Bet su popiežiu jis kovojo visur. Sykiu su kitais kunigais jis protestuoja prieš jo "neklaidingumą." Bunant jam Paryžiuje, tarp Francuzijos ir Vokietijos kilo karė ir mųs Dembskiui reikėjo pergyventi Paryžiaus apgulimo laikas. Kokį vargą reikėjo tenai jam kentėti, galima suprasti iš laiško, kurį paskui jam Šveicarijon rašė kun. J. Tanskis, išgirdamas paskirtą dabar Dembskiui gaspadinę, kuri "laike Paryžiaus apgulimo darydavo jiems iš šunų ir kačių tokias gardžias dešrukes, kad net ir Jelovickiui patiko."

Taigi dabar kun. Dembskį męs jau matome Šveicarijoj. Jį tenai pakvietę iš Paryžiaus "nauji katalikų kunigai," kurie taip pat nepripažino popiežiaus "neklaidingumo." "Važiuok su mumis į Šveicariją. Berno kantono rėdas kviečia ten gerus kunigus, idant jam pagelbėtų kariauti prieš savo kunigus, kurie nori savo tėvynę parduoti Romai," patarė jam du francuzų kunigu. Tas patarimas Dembskiui patiko ir jis išvažiavo Šveicarijon.

2 spalių, 1880 m., kun. Dembskis atvažiavo Kanadon. "Kanadoje, episkopo ir lenkų mylimas, išgyvenau 12 metų, nuo 2 spalių, 1880 m., iki 10 vasario, 1892 m.," pats jis rašo savo knygoje "Inkvizicija."

Iš Kanados kun. Dembskis nuvyko Chicagon. Ten jis tuojaus gauna tris pasiulijimus: 1) Iš Spring Valley, Ill., atvyko du lietuviu, meldami, kad atsilankytų pas juos; 2) kun. Burba iš Plymouth, Pa., meldė, kad važiuotų pas jį, Pennsylvanijon; 3) generališkos lenkų "Związko" sekretorius kvietė jį Detroitan.

Dembskis nuvyko Detrotan. Tenai lenkų kunigas Kolesinskis pasiųlė jam darbą organizuoti lenkus, kurie nenorėjo sutikti su Romos valdžia. Pasikalbėjęs su kun. Kolesinskiu, Dembskis važiuoja į Spring Valley, pas lietuvius. Išklausęs tenai jų išpažintį, leidžiasi į Plymouth'ą, pas kun. Burbą. Šis veža Dembskį į Scrantoną pas episkopą O'Harą. O'Hara peržiurėjęs Dembskio dokumentus, leidžia jam darbuotis tarp Amerikos lietuvių.

Burba parsivežęs jį namo ir pasakęs: "Tuom tarpu tamista gyvensi pas mane ir padėsi man išklausyti velykinės išpažinties mano skaitlingų parapijonų, nes aš turiu aprupinti daug lietuviškų kolonijų."

Tas kun. Dembskiui nelabai patiko:

"Oho!" pamislijęs sau kunigas Dembskis. "Aš, buvęs apaštališku misijonierium Kanadoj ir klebonu 25 metus senesinu už Burbą, dabar lieku jo degraduotas į jo kamendorius! Jaučiausi nužemintas... Bet tiek to. Visai nusižeminusiems lietuviams prieš kiekvieną kunigą, reikia ir mokytojo nusižeminusio."

Ir taip kun. Dembskis lieka kun. Burbos pagelbininku. Bet neilgai jis jam "gelbėjo." Pamatęs, kaip bėdini žmonės be pasigailėjimo yra plėšiami, kun. Dembskis pasipiktina.

Sykį Burba išvažiuodamas rinkti pinigų kitur, paliko Dembskiui visą parapijonų surašą ir velykines korteles, įsakydamas, kad neužsimokėjusiems $12.50 kortelių neduotų. Bet Dembskis davė ir užsimokėjusiems. Tas, žinoma, Burbai nepatiko.

Negana to: "Aš per porą sąvaičių spaviedodamas vyrus ir moteris raginau juos, vietoje kalbėt už pakutą poterius, mokintis skaityt."

Eina da paskalas, kad vienam karštam katalikui už "pakutą" kun. Dembsikis liepęs per trejus metus neiti išpažinties. Tas tečiaus paabejojęs, kad tokia "pakuta" vargiai gali but "vožna," nuėjo išnaujo išpažinties, bet dabar jau pas patį Burbą, ir pasakė, ką Dembskis jam "uždavė." Burba net pašoko, išgirdęs tokius dalykus, ir išvijęs kun. Dembskį, kuris "griauja Romos katalikų bažnyčią."

Bet pats kun. Dembskis kitaip rašo apie savo persiskyrimą su kun. Burba.

Sugrįžus kun. Burbai iš kolionijų, atėjo pas jį du mėnesiu sirgęs lietuvis melsti velykinės kvitelės. "Neduosiu," Burba atsakęs. "Tu neužsimokėjai ant bažnyčios! Eik prašyti pas kolektorius." "Buvau," atsakęs nuvargėlis, "bet kolektoriai atsakė, kad tėvelis įsakei jiems neužsimokėjusiems neduoti ir nedavė."

Ir taip tas žmogelis neatlikęs velykinės išpažinties ir negavęs kvitelės, nuėjo ant rytojaus kasyklon dirbti. Pirmutinis kirtimas į uolą užgriovė ant jo galvos gabalą anglies ir ant vietos užmušė. Jo draugai parvežė suardytą jo kuną ir atėjo pas kun. Burbą susiderėti palaidojimą su mišiomis. Burba pareikalavo $25 ir jo draugai užmokėjo pinigus. Kun. Dembskis tai matydamas, užklausė: "Kaip tu, Burba, drįsti imti $25 už valandos darbą, nuvaręs to žmogaus dušią pragaran? Argi aš negirdėjau iš tavo paties lupų ant pamomkslinyčios, kad neatlikęs velykinės išpažinties kiekvienas eis į pragarą, be vilties išganymo? Tu nėsi lietuvys. Tu popiežiaus žandaras!"

Taip rašo pats kun. Dembskis.

Bunant jam da Plymouth'e, Burba jį nuvedė į Kingstoną pas karčemninką F. Paukštį, "kur netikėtai aš susipažinau su d-ru Šliupu... ir aš jam pritariau. Bet taip pasielgdamas padariau iš kun. Burbos aršiausį sau priešą."

Toliaus kun. Burba patyrė, kad Dembskis susirašinėja su lenkų "nezależniku" kun. Kolesinskiu Detrote ir prižada jam pašventinti kampinį akmenį. Kun Burba tai sušnipinėjęs užklausė kun. Dembskio, ar ištikro jis mano griauti katalikų bažnyčią, ant ko kun. Dembskis atsakė: "Taip! Povilas su Petru išgriovė Romos viešpatystę, dėlkogi lietuvių kunigai Amerikoje negalėtų itališkos Machiavelių politikos pakeisti lietuviškaja?"

Šitoks tai epizodas buvęs persiskyrimo priežastimi, pagal paties kun. Dembskio.

Nuo to laiko jis lieka atviru laisvamaniu ir veda kovą su Romos kunigija.

Žymesni jo raštai tai "Inkvizicija," "Kankintojai ir Kankiniai už mokslą," "Iš ko kįla melai ir skriaudos žmonijoj?" "Dvyniai Vagių," "Ar vysk. Valančauskas nebuvo vyliugiu Lietuvos?" "Kaip maskoliai persekioja Lietuvą?" ir t.t.

Nevystykit Kudikių.

Pas lietuvius nuo neatmenamų metų mažytėlius kudikėlius daugių daugiausia šitaip vysto: susuka dručiai į palutes ir da stipriai suvaržo standžia plačia juosta. Kudikis negalėdamas nei kojų, nei rankų pajudinti, turi suspaustas bent dvejatą valandų išgulėti, iki jį valandžiukei išvysto ir tuojaus vėl lyg į luobus įdeda. Tiesa, taip suvyniotas — subandažuotas kudikis gana dailiai išrodo — kaip žvakutė, kurią visą už viena galo paėmęs gali pakelti, tartum visas kudikio kunelis butų iš vieno medžio padarytas.

Šitaip vysto kuone visos Lietuvos kaimietės. Miestelėnės elgiasi šiek-tiek kitaip. Jos mat nemokėdamos juostų austi savo kudikius varžo tam tikrais austais pirktiniais arba numegstais aprišimais. Jie esti minkštesni už juostas ir netaip kudikį kankina.

Yra da ir kitas čia skirtumas tarp kaimo ir miesto. Kaimietės suvystytus kudikius kiša į paduškaites, miestelėnės — į tam tikrus ilgus patalukus, kurių vienu galu kudikį užkloja ir pačius patalukus suriša tam tyčia prie jų kraštų prisiutais raikščiais.

Dabar pažiurėkim, ar sveika yra kudikiui toksai didelis suvaržymas.

Musų motinos sako, kad sveika ir prirodymui to tvirtinimo pasakoja, kad nevystytų kudikių išaugtų kreivos kojukės, kupra, išsiveržtų bambutė, kad nevystytas kudikis greitai peršaltų, kad jisai savo nagučiais akutes išsidraskytų, kad kumštelę į burną įkišęs da ko gero ir užtrokštų, pagalios-gi—kad nevystyto gležno kunelio negalima butų nei ant rankų nešioti.

Toliaus tuojau pamatysime, kad visi tie prirodymai ne kam yra verti: vystymas, bent toksai, kokis yra pas mus, kudikiui sveikatos nepriduoda, bet gali da daug užkenkti jo kunelio augimui. Užtat motinoms ir nešiotėms tasai vystymas yra ištikrųjų naudingas, nes suvystyto kudikio nereikia taip dažnai žiurėti ir jisai smagiai yra rankose laikyti.

Per tai turbut toksai vystymo budas labai tvirtai laikomas ir sunku jisai išnaikinti, nes kiekvienas žmogus pirmučiausia žiuri, kad pačiam butų geriau ir smagiau.

Kudikiams gi tasai vystymas yra nesveikas štai dėlko.

1. Suspaudžia gįslas ir sąnarius, per tai neduoda prideramai kraujui tekėti. Iš to kudikio sąnariai turi nutirpti ir sopėti.

2. Suspaudžia pilvelį ir krutinę, iš to turi kiek gadintis malimas ir kvėpavimas, nes kudikis negali pilnais plaučiais kvėpuoti.

3. Neduoda kuno dalims kaip reikiant augti ir lavintis, nes tik tos kuno dalis gerai lavinasi, kurios juda ir dirba. Vystymas gi atima ir kojoms, ir rankoms ir visam kunui tąjį labai reikalingą judėjimą.

4. Suprantama, kad kreivos kojos ir kupra gali greičiau pas vystomą, negu pas nevystomą kudikį atsirasti. Taip turbut ir yra, nes pas mus, nors ir labai vystomus, kuprotų ir kreivakojų rodos netruksta.

5. Bamba ir abelnai viduriai gali išsiveržti greičiau pas vystytus, negu pas nevystytus, nes suvystytas nesmagiai besijausdamas dažnai ima smarkiai rėkti, o prie to reik pridėt, kad vystomo kudikio pilvelio sienos esti silpnesnės, negu nevystomo — mat, šitas besikėtodamas tas sieneles geriau išlavina, negu anas.

6. Suvystytas kudikis dažnai iššunta — nuo savo šlapumo ir nuo prakaito.

7. Suvystytas kudikis esti neramesnis už išvystytą. Ne be reikalo sako — "miega, kaip išvystytas."

Tai tokios yra svarbesnios blogos vystymo pusės.

Tokiuo budu, iš visų "gerųjų" vystymo pusių palieka tik ta, kad suvystytas kudikis geriau nešiot, negu nevystytas. Ale apie tai, kas yra smagiau ir sveikiau motinoms, nešiotėms, auklėms, męs čia tuo tarpu nekalbame. O kad vystymas kudikiams nesveikas, rodos, prirašėme prirodymų gana.

Dabar pereiname prie to, kaip gi reikėtų mažytėliai kudikiai užlaikyti, kaip gi jie geriau vystyti.

Taigi apšviestesnėse šalyse, kaip Francija, motinos apsieina be juostų, be surišimų. Suvynioja jos kudikį į palutes, susega jas liuosai sagėmis (spilkomis), tik ne paprastomis, bet taip vadinamomis neduriamomis, kurių smaili galai susikiša į tam tikrus lizdus ir kudikiui negali įdurti. Po to įdeda kudikį į tam tikrus patalėlius, kurie darosi šitaip: imasi ilgas užvalkalas, kuris turi iš šalių prisiutus da du skvernu, į viršutinį dalį užvalkalo įsikiša materacėlis arba paduškutė; ant jos guldosi kudikis, kuris užsikloja kitu užvalkalo galu ir da anais iš šalių; šie gi užsisega guzikais arba susiriša raikščiais. Visas tas apdaras išrodo į neužlipintą kopertą laiškams siųsti. Tokiame koperte kudikis gali liuosai sau spardytis kojukėmis ir judinti rankutėmis, gali išsitiesti, susiriesti, ant šonelio pasiversti. Žinoma, kad ant materacėlio pasikloja nepermerkiama ceratukė arba vaškuotos popieros gabalas. Kudikiui nusišlapinus vystyklai gali buti permainyti da greičiau, negu senoviškai vystant. Varžyt kudikio nė juosta, nė kitokiais aprišimais čia nereikia. O kudikiui tame koperte ir šilta, ir liuosa, ir sveika.

K. G.

PRAŽUVO.

(Tikras atsitikimas iš revoliucijos laikų.)

I.

Buvo atvelykių šventė. Saulė rupestingai kaitino žemę; ore jautei lengvą permainą, žiemoso šaltis išnyko prieš švelnius ir viską gaivinančius saulės spindulius.

Dideliam pramoningam mieste, kuris gulėjo ant upės kranto, stovėjo Rekušo dirbtuvė, kur liejami buvo geležies ir plieno daiktai, ukės mašinos. Dirbtuvė dirbo pilną laiką, išskyrus nedėldienius.

Aplinkui dirbtuvę spietėsi į kruveles darbininkai; dirbtuvėje dirbo apie 300 žmonių, visi jie gyveno samdytuose nuo turtuolių kambariuose. Už miestelio buvo ant kalno nedidelis miškas, kuris šiuom laiku jau pradėjo atsigauti po žiemos miego.

Iš pat ryto žmonių buvo pilna gatvėse. Daugelis darbininkų bureliais šnekučiuodami ėjo į karmalitų bažnyčią ant pamaldų.

Viename nedideliame medиniame name su šviesiais ir gražiais langais, aptaisytais verankomis, prie lango sėdėjo jaunas vyriškis — dirbtuvės darbininkas, su knyga rankoje. Jis taip buvo užimtas knygos skaitymu, kad visai nepatėmijo, kaip šalia jo rėdėsi ir dabinosi prieš veidrodį linksma, suvis dar jauna moteriškė — jo pati. Šiandien jos gimimo diena, ji puošė save, šukavo plaukus ir užsidėjo ant rankos bransolietą, kurį jai vyras buvo dovanojęs.

— Jonai! Tu ir vėl skaitai knygą?... Jonai-gi!

Jonas labai nenoroms pertraukė skaitymą ir, lyg sapne atsisuko į savo pačią.

— Jonai! žiurėk, ar gražiai? Ar gražiai pasipuošiau?

— Labai gražiai, mano miela Vandute.

— Na gi, tu nė nežiuri! Ah, Jonai, Jonai!—ji liudnai žiurėjo į savo vyrą. Bet valandėlę praleidus ji vėl nusilinksmino.

—Jonai! Eiva šiandien į miestą ar sodą; ten nors ant tyro oro pabusim ir pamatysime, kada bus išvažiavimas ant gegužinės.

— Negaliu aš šiandien, Vandute... Čia turiu labai daug darbo...

— Ką, ar su draugais į girią eit? Tai buta čia darbo!..

— Ah, mano mylimiausia Vandute, Vanda! Ar aš girtuokliauju su savo draugais? Ir ką tu vis man prikaišioji tai kas sykis?

— Geriaus velyk išdykautum, ne kaip...?

— Ką: "ne kaip?"

— Ne kaip po miškus slapstytis su tais kvailiais, nes esi mokytas, o už tuos suokalbius ir iš komisijos išvijo, dabar su prastais darbininkais jau atsišaukimus plati-

ni ir jiems rašai... Net šiurpuliai pereina atsiminus...

— Atsiminus, ką tu, neišmanėle, plepi? — dabaigė Jonas.

— Ak, mano mielas! atsiminus apie Šarką ir Skrupskį, štai apie ką! Sakau, tiek baimės ir išgasties! Atėjo branktuoti žandarai ir surakinę nuvarė į kalėjimą — ot tau ir raštai! jie rašė visokius atsišaukimus ir net suokalbį padarė klesoje prieš profesorių, o tėvai nežino, nes leidžia mat į gimnaziją, kad paskui į seminariją butų lengviau, o čia už kalėjimo vartų. Viešpatie, ir už ką man tokia negerovė!... Nelaiminga aš! — ir gailios ašaros, lyg žirniai, pradėjo birėti iš jaunos moteriškės akių.

— Perstok tu, neišmanėle...—susirupinęs tarė Jonas.

— Boba — daugiaus nieko. Nueik ant Janavos gatvės, tenai apie Viliją. Pamatysi ką tenai bobos daro. Ir pristavo nebijo, knygų pas jas visokių...

— Tik tu nutilk! Kaip policija dažinos, kad tu briežukų dirbtuvėje prakalbas sakai, tai ir gyvo tavęs nepaleis....

— Nerėkauk, mano Vandele, juk žinai, kad ir sienos turi ausis. Jeigu nori man išskaityti savo oracijas, tai eiva į Veselupką,*) taip gražiai saulutė šildo.

Vanda paputusi lupas, užsimetė savo ploščių, pasiėmė raktą nuo kambario ir išėjo.

II.

Miške viešpatavo tyla. Saulės spinduliai atsimušdami į medžių želmenis, liejo savo drungnas vilnis į tankumyną. Jonas gardžiai kvėpavo ir su pasigerėjimu žvalgėsi aplinkui, tarsi draugiškai sveikindamas kiekvieną vietelę.

— O ką, ar ne gerai, Vandute? Kas ten dabar tam mieste! Tik dulkės keliamos merginų sijonais. O čia... Ah! — jis giliai atsikvėpė.

Vanda, matoma, da vis jam neprijautė ir purtėsi.

— Na ir ko tu vis da bijaisi, neišmanėle?

— Na, ne, geriaus tu pasakyk man, ko tau truksta? —užklausė Vanda.—Gyvenam sau švariai; darbą nors ir ilgą turi, bet nedykai, ne taip kaip kokis tartoko pjovėjas, malkų kirtėjas, arba dvaro kumietis. Galėtume da ir skatiką susidėt. jeigu tu neišmėtytum ant tų knygelpalaikių...

— Bet gi, mano Vandute, knygelėse ir laikraščiuose yra apšvieta. Juk skaitant dvasia atsilsi ir gyvenimas lieka smagesniu. Pradedi ir save suprasti, žinai ko kitam žmogui reikia ir kas aplinkui dedasi. Dasižinai, Vandute, ir kaip mums reikia gyventi.

— O kaip da gyventi? Nevogk, negerk, neskriausk kitų, savo triusu maitinkis, tai ir viskas.

— Na, bet aš juk ne vienas esu, Vandute!

— Ne vienas! Bene aš ko nuo tavęs noriu!

— Ne tu... Pati sakei—kumiečiai, piovėjai ir malkų kirtikai!... Juk jie taip-pat žmonės... musų broliai, tik tamsesni jie. O kokis jų gyvenimas? Kaip katorga! Nors mes ir negalėsime kaskartą jiems pagelbėti, bet visgi reikia rupintis, kaip juos iš to vargo ištraukti...

Tą kalbant, Jono veidas pasidarė labai gražus. Akis žėrėjo ir skaistus raudonis pasirodė ant jo skruostų, o nuovargio vietoje atsirado

*) Parko vardas.

(Toliaus bus.)

F. J. Bagočius.

Tiesų Patarimai.

A. P. — Jums reikėjo stot į kariumenę 1901, ir jei parvažiuosit kada bus jums suėję 33 metai, į kariumenę neims. Pereit rubežių geriausia su konsuliaus "prochodnaja." Piliečiškas popieras geriau palikt čia, ir jei norėsit grįžt atgal, kad pasiųstų. Su pinigais ir geriausiai pasiimt kiek su savim, o kitus palikt atsakančioj įstaigoj, kaip "Keleivio" agentura ar kita žinoma banka, kuri ant pareikalavimo prisiųs.

M. Ulinski. — Tamista turit Lietuvoj kelias seseris, kurios gimė Amerikoj. Bet jų tėvas nebuvo piliečių. Jos gali važiuot be jokios baimės, podraug ir motina, nes jos yra Suv. Valstijų pilietės, ir jų nebrokys, nors ir butų nesveikos. Tik siunčiant laivakortes reikia tam tikrus popierius ir paliudijimus nusiųst, kad jos neturėtų sunkumo darodyt savo pilietystę. Tą sutaisys per laiškus "Keleivio" agentura.

P. Masiunas. — Lietuvoj servitutai priklauso žemės savininkams, ir pasidalinus į viensėdžius, bežemiai negali nieko daryt, nes jei jie naudojos servitutais, tai buvo ne jų tiesa, bet žemės savininkų duodama privilegija. Suprantama, tie kuriems yra duotas sklypas žemės, gali daryt su juom ką nori, ir jei ant jos randas trobelninkas, gali jį nuvaryt, arba priverst randą mokėt. Kas jaučias nuskriaustu tokiuose atsitikimuose, turi paduot skundą žemiečių viršininkams.

S. Šniokis. — Tamista esi kaltas už laivakortę ir negali gaut atsakančio darbo, bet skolintojas nenor išleist, kol kaltas. Gali važiuot kur nori, dėl skolos nieks negal žmogaus sulaikyt nė suareštuot. Kada turėsi, atiduosi. Kur galima butų gaut stalioriaus darbą, nežinau, bet bile didesniam mieste tas nebutų sunku.

Pittsburgietis. — Lipgardas, išlestojas "Slavonic Exponent" ir "The Immigrant" yra tas pats Lipgardas, kurs rinko 1908 "Kovai" apgarsinimus, atnešdavo orderius, ant kurių, vietoj garsintojaus, pats pasirašydavo, kad gaut "commission."

J. J. Žemaitaitis. — Jųs likote nubaustats už pikietavimą laike straiko. Apeliaciją padavus reikia neatbutinai turėt advokatą augštesniam teisme, kur dalykas bus tardomas 12 prisaikintojų. Jei nuosprendis ten nebus prielankus, galima apeliot į augščiausį teismą, bet tas paskutinis žingsnis prekiuoja daug — mažiausia $100, jei norėsi gerą advokatą gaut.

J. Grigas. — Daktaras apsiimdamas gydyti, kaip ir advokatas provą vesti, paprastai sako "aš — padarysiu." Bet tą teismai supranta ne kaipo gvarancija, bet kaipo užtikrinimą, jog "aš darysiu kuogeriausia, pagal savo mokslą ir supratimą." Taigi ir Dr. Carteris, prižadėdamas pritaikyt akinius, nieko daugiau ne prižadėjo, pagal teismų supratimą. Ir jei nenusisekė, o labiausiai jei nevartojai jo duotų gyduolių, nors ir manei, kad jos kenksmingos, nieko jam per teismą negali padaryt.

Aukos

POLITIŠKIEMS KANKINIAMS.

Montello, Mass... 9 lapkričio atsibuvo krikštynos Aleksandro Mickevičiaus dukters. Svečiai besilinksmindami sumanė paaukauti politiškiems kankiniams. Draugas R. Likšis trumpoj prakalboj paaiškino jų vargingą padėjimą ir svečiai atjausdami aukavo: Justinas Mickevičius $1.00, Ona Tamošiunaitė — 25c.; R. Zulonas, Vladas Adomelis, Jonas Šidlauskis, Jonas Bartkevičius, Al. Mickevičius, A. Tamošiunas, po 50c.; Rom. Likšis, P. Vaičiunas, V. Dubendris, I. A. Vaitiekunas, K. Peslis, A. Greviškis, P. Vaitiekunas, P. Valiackas, I. Kiaunė, A. Tamošiunienė, A. Vaičiunienė, D. Didauskis po 25c.; V. Valeckienė, K. Likšienė po 15c. Iš viso suaukauta $7 55. Pinigai pasiųsti "Keleivio" redakcijon.

Monteliečiai verti pagyrimo už jų duosnumą; ar tai dėl streikierių, ar dėl kankiniu jie visada gausiai aukuoja, jei tik kas perstato teisingai reikalą aukų. **R. Likšis.**

Pinigai priimti. **"Kel." Adm.**

POLITIŠKIEMS KANKINIAMS.

Detroit, Mich. — Vestuvėse K. Baltakio su Adele Čiubaičiute kankiniams po Rusijos valdžia suaukauta $10.35.

Aukavo: K. Baltakis, Adelė Čiubaičiutė-Baltakienė, T. Pasudis, Chas Kirshen po $1.00; Eleonora Palčauskiutė, J. Valiukas, P. Vilimas, J. Martinkaitis, K. Antanaitis, K. Masis, M. Masis, A. Masis po 50c.; J. Grunckis, A. Dovidaitis, Marijona M. Baltakienė, J. Didzekis, Ant Varnas, P. Varnauckas, B. Petrenkas, P. Sedeckas, V. Dambrauckas po 25c.; K. Skinulis 10c. Viso $10.35.

Chas Kirshen.

Pinigai nusiųsti Kankinių Šelpimo Kasieriui J. Ramanauskui, Minersville, Pa. **"Kel." Administracija.**

Pajieškojimai

Pajieškau brolio Antano Mockaus; 3 metai atgal gyveno So. Boston, o dabar nežinau kur. Jis pats ar kas apie jį žio malonės pranešti. 48)

Jieva Mockus,
65 E. Merrimack St., Lowell, Mass.

Pajieškau brolio Tamošiaus Slito Suvalkų gub., Vilkaviškio pavieto, Bartininkų kaimo ir gmino; apie vienuolika metų kaip Amerikoj. Taipgi pajieškau švogerių: Kazimiero ir Simono Jomantų, Naumiesčio pav., Karališkių kaimo. Taipgi ir Kazimiero Ulinsko; visų meldžiu atsižaukti sekančiu adresu:

Joseph Alita.
R F D 2 No. 67, Shaffer, Dubois, Pa.

Pajieškau švogerio Jokubo Šlajaus Žiobų sodžiaus ir Jono Mazuikos Galintiškių viensėdžio. Abudu Kauno gub., Papilio parapijos. Taipgi ir Petro Vapsevičiaus, kuris atvyko iš Scotlando. Jis negavęs darbo Gardnerij, pasiskolinęs nuo manęs 5 dol. išvažiavo į Springfield, Ill. Asišaukit patįs, arba žinantieji juos malonėkit pranešti šiuo adresu:

Jokubas Punis
229 W. Main st., Orange, Mass.

Pajieškau pusbrolio Antano Vaišimo ir Kastanto Jokubėno Abu Kauno gub., Aleksandravos pavieto; Valašimas paeina iš Papilio dvaro; ir gyveno Cambridge, Mass. Jokubėnas —Kvatkų val.,; ir gyvena So. Bostone. Jie patįs arba žinantieji apie juos malonės atsišaukti šiuo adresu:

Charles Cherka,
Care of D. H. Haums, Pearl River, N.Y

Pajieškau apsivedimui merginos tarp 25 ir 35 metų amžiaus, laisvų pažiurų, apsipažinusią su Amerikos gyvenimu, dorą ir mylinčią gražią tvarką. Aš esu pusėtinai užsigyvenęs. Malonėkit kreiptis šiuo adr.:

P. P. Jankauskas, (49)
Osterville, Mass.

Pajieškau susiedės Onos Denbinckiutės Suvalkų gub., Mariampolės pavieto, Šunckų gmino, Tarpučių kaimo, metai kaip iš Lietuvos; prašau atsišaukti šiuo adresu:

John Kiczas,
152 Stanton ave., Akron, Ohio.

Pajieškau giminių: Juozo Daukros, Juozo Segevičiaus, Jurgio Sabo ir Vinco Abraičio. J. Daukra Pusiauskilių kaimo, Segevičius Magoriškių —Abraitis Dickų; Visi Naumiesčio pavieto, Garlevos par., Sabas Suvalkų gub. Petras Beržinis ir Petras Jurevičius abu Kruvelių kaimo Suvalkų gub., Mariampolės pav.; jie patįs ar kas apie juos žino malonės pranešti už ką busiu dėkingas

Petras Colkevičius,
443 Collinsville ave., E. St. Louis, Ill.

Pajieškau brolio Pranciškaus Valučkos, paeina iš Kauno gub., Raseinių pav; šeši metai kaip Amerikoj. Nežinau ar jis gyvas ar miręs. Pats arba žinantieji apie jį malonės pranešti šiuo adresu.

Marcijona Valučka,
91 E. 22 st., Bayone, N. J.

Pajieškau draugų: Prano Medausio, Prano Veiksaus ir Juozapo Jespelkos; visi paeina iš Kauno gub., Šiaulių pav., Užvenčio parapijos. Jie patįs arba žinantieji lai praneša šiuo adresu:

Eneck Wasilewski,
BOX 254, Divernon, Ill.

Pajieškau Nikodemo Lipnicko, Vilniaus gub., Trakų pav., Darsuniškių miestelio; metai kaip Amerikoj. Jis turi mažą randą ant veido su spuoguota burna. Kalba lietuviškai, lenkiškai ir angliškai. Bebunant mums ant vieno burdo, jis pavogė nuo manęs pinigų ir prasišalino. Girdėt, kad ir kitus jis nuskriaudė, pavogdamas kokius ten daiktus. Jeigu kas patėmytų tokį meldžiu duot man žinią sekančiuo adresu:

K. Gillis,
52 Washington st., Pittston, Pa.

Pajieškau apsivedimui merginos, nuo 17 iki 27 metų, aš esu 25 metų, pusėtinai pamokintas, kalbu keliom kalbom ir myliu dorą gyvenimą. Taigi merginos, kurios mylite apsivedimą ir dorą gyvenimą, meldžiu atsiliepti ant sekančio antrašo, bet geistina, kad atsiliepdamos ir savo paveikslą prisiųstumet (49)

S. Matulis,
P. O. BOX 120, Wilkes Barre, Pa.

Pajieškau pusbrolio Liudviko Ruibio ir dviejų draugų — Kazimiero Vaitiekaičio ir Antano Merkelio. Visi 3 paeina iš Kauno gub., Šiaulių p. Girdėjau pirma gyveno apie Bostoną, o dabar nežinau kur. Jie patįs ar kas juos žino malonės pranešti, už ką busiu dėkingaas.

Antanas Petriškis,
P. O. Box 720, Struthers, Ohio.

Pajieškau Zigmo Brinzos, paeina iš Vilniaus gub., Merkinės parap., Druskininkų (Salenikų) sodžiaus; du metai kaip Amerikoj, pirma gyveno Pittsburgh, Pa., dabar neižnau kur. Jis pats ar kas apie jį žino malonės pranešti.

J. Kursavičius,
533 W. Barre str., Baltimore, Md.

Pajieškau draugo Felikso Vaitkaus, metai atgal gyveno Dubois, Pa. o dabar nežinau, nes jo antrašą palikau Lietuvoj. Norėdamas su juo susižinoti meldžiu jo paties arba jį žinančių pranešti šiuo adresu:

Antone Raila,
2401 N. Ninth str., St. Louis, Mo.

Pajieškau draugo Prano Griciaus iš Salantų, Telšių pav., Kauno gub., Turiu svarbų reikalą. Taipogi pajieškau draugės Barboros Večerskiutės, paeina iš Palangos, Kuršo gub., taipat turiu svarbų reikalą. Teiksis atsiliepti jie patįs, arba kas apie juos žino.

K. Joneckis,
655 W. Lombard str., Baltimore, Md.

Pajieškau brolio Jurgio Spurkio, jis paeina iš Kauno gub., Vilkmergės pavieto, Vešintų parap., Maldeikių kaimo. Meldžiu jo paties ar kas jį žino pranešti, už ką busiu dėkingas.

Emilija Spurckaitė,
Box 374, Grafton, Mass.

Pajieškau Juozapo Matečio iš Kauno gub., Vilkmergės pav., Švedosų parap.,Vikonių sodžiaus. Jis pats ar kas jį žino malonės pranešti, už ką busiu dėkingas.

A. Motelis,
229 Ames st.,. Montello, Mass.

Pajieškau pusseserės Malvinkos Lukšiutės Vilniaus gub., Trakų pav., Merkinės vol., Marcinkonių parap., Kapiniškių kaimo; girdėjau gyvena Worcester, Mass. Ji pati ar kas ją žino malonės pranešti.

John Lukšis,
11 Vine str., Exeter, N. Y.

Pajieškau švogerio Petro Mikaliuno, Kauno gub., Novoaleksandravos pav., Pandelio parap.,, 8 metai kaip Amerikoj, pirma gyveno Chicagoj, o dabar nežinau kur. Aš atvažiavau Amirikon ir turiu svarbų į jį reikalą. Jis ar kas jį žino malonės pranešti.

Antanas Pavilionis,
114 W. Carsau str., 20 ward Pittsburgh, Pa

Pajieškau brolio Jurgio Laurinaičio Suvalkų gub., Marijampolės pav., Aleksoto valsčiaus, Zapyškio miestelio. Turiu labai svarbų reikalą. Jis pats ar kas jį žino malonės pranešt.

Antanas Laurinaitis,
2 W. Broad str., Burlington, N. J.

Pajieškau brolio Juozapo Mikučionies ir seserių Julios ir Elenos Mikučioniukių, paeina iš Karkliniškių sodžiaus, Alytaus parap., Vilniaus gub. 20 metų kaip Amerikoj, pirmiau gyveno Pittsburghe Pa. dabar nežinau. Jie patįs ar kas apie juos žino malonėkit pranešti, už ką busiu dėkingas.

Aleksandra Mikučionis,
27 Jefferson st., Cambridge, Mass.

Draugysčių Reikalai.

LINKSMAS BALIUS

Lietuvių Ukėsų Kliubas, W. Lynn, Mass. parengia labai linksmą balių Thanksgiving dienoj, t. y. ketverge **27 lapkričio**; prasidės 2 val po pietų. Balius bus **Lietuvių Ukėsų Kliubo** svetainėj, 25 **Camden str.**, W. Lynn, Mass. Įžanga vyrams 25c.; merginoms 15c. Gerbiamąją visuomenę meldžiam atsilankyti. Su pagarba meldžiam atsilankyti.

Su pagarba, **KOMITETAS.**

DIDELIS TEATRAS!

Lietuvių Teatrališka Dainorių Draugija stato ant scenos pirmu kartu Waukegane vieną iš didžiausių ir žingeidžiausių 4 aktų ir vieno paveikslo dramą **"Blindą," Svieto Ligintoją.** Nedėlioj, 23 **lapkričio,** 1913 metų, **Lietuvių Svetainėje, kampas So. Lincoln ir 9-tos gatvių, Waukegan, Ill.** Lošimas prasidės 6:30 val vakare. Tarp aktų dainuos garsusis Chicagos S. V. choras. Meldžiame visuomenę atsilankyti ir gražiai praleist laiką. Po teatro bus balius, turėsite progą pasilinksminti labai dailiai. Užtikrinam, kad šis spektaklis bus kuogražiausis ir linksmiausis. **KOMITETAS.**

Liet. Imigrantų Šelp. Dr-tės Viršininkai ant 1913 m.

Pirmininkas, St. Jankauskas,
350 Newark st., Hoboken, N. J
Pagelbininkas, Kaz. Vaškevičius,
184 New York ave, Newark, N. J
Sekretorius, A. M. Stanelis,
211 Jefferson st., Newark, N. J
Iždininkas, P. Vaiceliunas,
38 Farley ave., Newark, N. J

LIETUVIŲ NEPRIG. KLIUBAS
Chicago, Ill.
VALDYBA:

Prezidentas — Julius Joneliunas,
3249 So. Halsted st., Chicago. Ill
Prez. pag. — Jonas Simbalis,
833 — 33 pl., Chicago, Ill
Prot. rašt. — Mikas Titiškis,
3415 Auburn Ave., Chicago, Ill
Finansų rašt. — Franciškus Valaitis,
712 — 17 pl., Chicago, Ill
Kasierius — Vincas Paplauskas,
922 — 35 pl., Chicago, Ill
Org. užžiurėtojas — A Bitautas,
3211 Union ave., Chicago, Ill

Susirinkimai atsibuna kas paskutinę subatą kiekvieno mėnesio, 7:30 vakare, **"Aušros" svetainėje,** po No. 3149 S. Halsted st. Metinis susirinkimas pripuola sausio mėn. Bertainiai: Balandžio ir Spalių mėn. Pusmetinis Liepos mėn.

TĖVYNĖS MYLĖTOJŲ No. 1
Town of Lake, Chicago, Ill.

Tėvynės Mylėtojų Dr-stės No 1, ant Town of Lake, Chicago, Ill., mitingai atsibuna kiekvieną pirmą nedėldienį mėnesio, **A. J. Bieržynskio** Salėj, kampas **46** ir **Paulina sts.**

ADMINISTRACIJA

Prezidentas A. J. Bieržynskis,
4600 S. Paulina St., Chicago, Ill.
Vice-prez. F. A. Misius,
5235 S. Bishoff st., Chicago, Ill.
Prot. rašt. K. A. Čiapas,
1736 W. 47 st., Chicago, Ill.
Turtų rašt. A. J. Kareiva,
1805 W. 46-th st., Chicago, Ill.
Kasierius K. K. Strzyneckis,
4612 So. Ashland ave., Chicago, Ill.
Užžiurėtojas org. St. Ragauski,
4612 S. Wood st., Chicago, Ill.

SUGAUKIT VAGĮ.

Kurs apiplėšė mano baksą išsiėmė $50.00 subatos nakčia ir išvažiavo nežinau kur. Nedidelio ugio, bliedno veido, be usų, 19 metų, angliškai negali kalbėti, lietuvis, antri metai Amerikoj, **Povilas Vilnonis;** Kauno gubernijos, Vilkmergės pav., Nočiunų kaimo; kas žino tokį praneškitė man už patarnavimą atsilyginsiu. Warrantas ant jo išimtas.

Peter Poška,
65 Waverly str., Brighton, Mass.

Reikalingas kepėjas,

Kuris moka atsakančiai kepti juodą, pusbaltę ir baltą duoną; taipgi kelių gatunkų keiksus ir pajus. Mokestis nuo $15 iki $18 į sąvaitę. Geram ir blaivam vyrui gera proga. Atsišaukdami ar platesnių žinių reikalaudami rašykit: (48)

VL. PETRONIS ir P. PETRULIS,
502 Joseph ave., Rochester, N. Y.

GERA PROGA.

Kas užsirašys per mane laikraščius **"PIRMYN" ir SAKĘ"** ir prisiųs $2, tas gaus per metus tuos du puikius laikraščius ir labai puikų, kietos gumos plunksnakotį su atramentu vidurije ir labai dailiai sidabruotas. Ši puiki dovana, vertės $1.00 skiriama tik laike 30 dienų, tat pasiskubinkit užsirašyti tuodu laikraščiu, kad pasinaudoti šiaja proga. Adresuokit taip: (50)

JUR. G. DAUGELA,
789 Bank str., Waterbury, Conn.

BALIUS SU PROGRAMU

Parengtas 81-mos kuopos L. S. S.

Subatoj, 29 Lapkričio {Nov.}, 1913

ATLAS SVETAINĖJE

1435-40 Emma st., arti kampo Noble ir Milwaukee gatvių, Chicago, Ill.

Pradžia 7 val. vakare. Įžanga 25 c. ypatai.

Bus prakalbos, dainos, deklamacijos bei monologai, taipgi bus ir lekiojanti krasa su dovanomis. Todėl kviečiame visus atsilankyti ant šio vakaro, nes retai kada buna tokie vakarai, puiki orchestra griež visokius šokius.

KOMITETAS.

KONCERTAS

Scenos Mylėtojų Choras su pagelba gerbiamo M. PETRAUSKO surengia žymų koncertą

29 Lapkričio {Nov.}, 1913

McCADDIN MEMORIAL HALL

BERRY ST., Tarp So. 2-ros ir 3-čios gatvės, BROOKLYN, N. Y.

Koncerto pradžia 8:15 val. vakare.

Koncerte dalyvaus atsižymėję šioje apielinkėje dainininkai. Čia bus duinuota: solo, duetai, kvartetai ir maišyto choro dainos. Tikimės, kad kiekvienas atsilankęs bus pilnai užganėdytas. Kadangi šitas vakaras bus paskutinis prieš adventus, todėl kiekvienas nori išgirst gražių dainų ir gražiai pasilinksmint. Po koncertui bus lietuviški šokiai.

Tikietų kainos: 25, 35 ir 50 centų.

Visus kviečia atsilankyti **KOMITETAS**

ZIRA
10 CIGARETTES FOR 5¢
Nereikia Paliudijimų
Patįs už save kalba.
Jų vertė ima viršų.

25,000 Katalogų Dovanai!

UŽLAIKAU GRAMAFONUS SU LIETUVIŠKOMS DAINOMS, KOŽNAS REKORDAS PREKIUOJA TIK 75c.

Jeigu neturi mano katalogo, tai prisiųsk už 3c. pačtinę markę, o apturėsi didelį ir puikų katalogą, kuriame rasi visokių geriausių **Armonikų, Skripkų, Triubų** ir daugybę kitokių **Muzikališkų instrumentų. Istoriškų ir maldų knygų,** kokių tik randasi lietuviškoj kalboj. **Gražių popierų gromatoms rašyti** su puikiausiais apskaitymais ir dainomis, su drukuotais aplinnk konvertais, tuzinas 25c., penki tuzinai už $1.00. Reikalaukite visokio tavoro pas tikrą lietuvį, o gausite teisingus tavorus. Agentams parduodu pigiau. Rašykit tokį adresą:

W. S. WAIDELIS

112 GRAND STREET, BROOKLYN, N. Y.

Telephone Yards 2750

GERIAUSIA ŠOKIŲ MOKYKLA CHICAGOJE.

Kurioje gali kiekvienas gerai ir gražiai išmokti šokt į trumpą laiką ir už labai mažus pinigus. Vaikinai ar merginos, kurie nemoka šokti, niekuomet negali užganėdinti savęs ir negali turėti linksmus laikus, nes yra taip, kaip numirę, o kuomet moki geraišokti, visuomet busi linksmas ir kitų paguodojamas.

Norinti mokytis, meldžiu, atsilankyti po numeriu:

936 W. 33RD ST., CHICAGO, ILL.
Arti Morgan gatvės,
Mokinama: Panedėlyje, Utarninkė ir Ketvergė nuo 8 iki 10:30 vak.
Mokytojai: Prof. F. L. Jankauskas, Miss B. Tisaiti. (47)

Popieriai laiškams rašyti su visokiais gražiais pasveikinimais ir su tam pritinkančiomis dainelėmis, su šilkinėmis kvietkomis ir su visokiais paveikslėliais. Parsiduoda labai pigiai. Kas prisiųs 25c. pačtos markėmis, aplaikys 12 popierų su konvertais ir dar pridėsiu dovaną, labai gražią stainelę Kristaus užgimimo, išleidžiamą ant pavydalo altorėlio, vertės 25c. Už $1.00 duodu 6 tuzinus popierų. Reikalaujam agentų ir duodam gerą uždarbį. Adresuokit:

K. J. INTAS, (48)
P. O. Box 73, Chicago, Ill.

PARSIDUODA SALIUNAS IR FARMA

Puikus saliunas su 10 ruimų ir žemės 80 akrų priemiestį pigus laisniai dėl saliuno, netoli mokykla ir sviesto dirbtuvė su štoru. Priežastis pardavimo savinikas pasenęs. Norintie pirkti rašykit arba atvažiuokit pažiurėti (48)

JURGIS KRIAUKLIS,
Bloomville, Wis.

KRAJAVA TREJANKA
(Trejes Devineris)

Galima gauti pas aptiekorių S. J. Jankų, 204 S. Oak str., Mt. Carmel, Pa., Pinigus galima siųsti pačtos (krasos) ženkleliais(markėmis); pakelis 25c. Agentams ir krautuvninkams duodu didelį nuošimtį. (50)

S. J. JANKUS,
204 S. Oak st., Mt. Carmel, Pa.

NAUJAS IŠRADIMAS.

Ženklai nuo raupų galima labai lengvai išgydyt. Norėdamas išsigydyt sugadintą veidą, rašyk man reikalaudamas informacijų ir įdėdamas ž d centu stampa ant atsakymo (46)

J. GARSON,
3222 Auburn ave., 32 pl., Chicago, Ill.

PARSIDUODA

Geras kriaučių biznis.

Norintieji platesnių žinių kreipkitės pas

L. WHYTE,
494 Broadway, So. Boston, Bass.

PARSIDUODA

Kostumieriška Kriaučių Dirbtuvė, su visokiais įtaisymais pirmos klesos, biznis išdirbtas per 6 metus, geroj vietoj, geram kriaučiui geras uždarbis. Savininkas išvažiuoja į savo šalį ir parduoda už prieinamą prekę. Atsišaukit tuojaus, kad nesigraudytut. Kreipkitės pas: (50)

LEON MATCHUS,
38 Westminster St.
Bellows Falls, Vermont.

PARSIDUODA SALIUNAS.

Puikioj vietoj lietuviais apgyventoj. Biznis gerai išdirbtas, nes jau 7 metai, kaip laikau netoli nuo lietuviškos bažnyčios, prošalį eina karai, pigios laisnės, kaina prieinama, priežastis pardavimo, — važiuoju į Lietuvą dėl nesveikatos savo moteries. Norintieji tokį biznį pirkti, prašau atsišaukti per laišką arba ypatiškai. (47)

POVILAS PRANCKAITIS,
244 Chestnut Str., NEWARK, N. Y.

DARBO BIURAS

Mes visuomet samdome žmones į Kanados dirbtuves, ant farmų ir geležinkelių.

Dabar reikalinga 100 darbininkų.

UNITED STATES EMPLOYMENT OFFICE

43 Portland Street, Boston, Mass.

SALIUNAS ANT PARDAVIMO.

Parsiduoda saliunas labai geroj vietoj ir pigiai. Vieta apgyventa lietuviais ir lenkais; priegtam randasi ant pat kampo didelės gatvės. Priežastis pardavimo — savininkas turi išvažiuot į Lietuvą. Meldžiu greitai atsišaukti (48)

JOZEPH AMBROZATYS,
425 Grand ave., New Haven, Conn.

HUMORISTIKA

Sugautas.

Vincas: — Jonai, jei tu ką nors pavogsi, tai taip ir žinok, kad anksčiau ar vėliau busi už tai nubaustas.

Jonas: — Niekus kalbi, Vincai. O tu ar nevogei bučkių?

Vincas: — Taip, bet ar aš neapsivedžiau?

Ekonomija.

— Mano pati pasidarė labai ekonomiška moteris, taip kad aš tikiuos šią vasarą sutaupyt apie $30.

— Na, kaip tai? Ar ji mano su pernykščia skrybėle apsieiti?

— Ne, skrybėlę jau nusipirko, bet ji sako, kad aš galėsiu apsieiti su pernykščiu siutu.

Taipgi priežastis.

Vaikas: — Mama, pasakyk galniui, kad atneštų man mažą sesutę.

Motina: — O kodėl tu užsinorėjai sesutės?

Vaikas: — Petlas nukilto musų katei uogegą, dabal as netuliu su kuo bovytis.

Svarbus prirodymas.

Vienam nedideliam miestelije muilo dirbtuvėj įtaisyta elekriškas apšvietimas, kokio tame miestelije ligšiol da nebuvo. Vieną dieną tenai iškilo gaisras ir sudegė visa dirbtuvė. Ant rytojaus iš policijos nuovados liks atsiųstas policistas ištirti gaisro priežastį. Susijieškojęs dirbtuvės užveizdą, jis klausia, kur tas žmogus, ką prižiuri elektrišką šviesą.

Užveizda paaiškino, kad elektros sujungimą jis pats visuomet prižiuri.

Policistas: — Tai, vadinas, tamista esi tas žmogus, ką uždega žiburius dirbtuvėj?

Užveizda: — Taip, aš esu tas žmogus.

Policistas: — Gerai. Dabar tamista saugokis atsakydamas ant sekančio mano klausimo, nes tai bus svarbus prirodymas prieš tamistą. Taigi klausyk: kur tamista vakar numetei degtuką, užžibinęs savo elektrą?

Melagiai pasakė teisybę.

— Ko jųs tenai taip ginčijotės už sienos? — paklausė Kalnas Tamsinevičiaus.

— Ginčijomės su Kaupu, nes klausimas buvo neišrišamas: jis sakė, kad aš melagis, o aš sakiau, kad jis.

— Tai pirmą sykį aš girdžiu, kad judu abudu pasakėt teisybę.

Mokslīška kalba.

Panelė Brigida atėjus iš kolegijos, atsisėdo už stalo ir kreipėsi į motiną šiais žodžiais:

— Mama, jei apsupančios aplinkybės tau leidžia, tai teiksies sujieškoti man diminutiviškąjį emeliuotąjį nupiautąjį konusą, su gaubtumu ant viršaus ir pusiau perforuotomis simetriškomis indentacijomis aplinkui.

Ar įspėsit, ko ji norėjo? Siuvamojo pirštuko.

Nežino skirtumo.

Dėdė: — Jonuk, ar tu žinai, koks skirtumas tarp kiaušinio ir sloniaus?

Jonukas: — Ne.

Dėdė: — Tai reikia man pačiam eiti tuziną kiaušinių nusipirkti.

Gera pati.

Olšauskienė buvo ant viešo išpardavimo (auction sale) ir parėjo namo labai linksma. Pamačius savo vyrą ji apsikabino jį apie kaklą, pabučiavo į užriestą nosį ir tarė:

— Brangiausis širdele, tu turi tuojaus prisirašyt prie kremacijos draugijos.

— Kodėl? — užklausė Olšauskas.

— Aš nupirkau ant licitacijos puikią vazą tavo pelenams supilti.

Paveikslas netolimos ateities.

Moteriškė sugrįžus iš Sing-Sing kalėjimo, pasakoja savo kaiminkai: "Ak, mano miela, aš vos tik sugrįžau iš pasimatymo su savo vyru, kuris sėdi Sing-Sing. Kad žinotum, kokius jis turi draugus: Senatoriai, kongresmanai, gubernatoriai, teisdariai ir augštesnieji policijos činovninkai. Tai!

Surinko Marytė.

Pas juos biskį geriau.

Jackus: — Klausyk, musų barakuose yra kareivis toks didelis, kad tu nėkuomet tokio žmogaus da nematei.

Prickus: — Na kaip didelis jis jau gali but?

Jackus: — Šešias pėdas ir devynis colius.

Prickus: — Chm!... Ir tu sakai, kad tai didelis? Jei tu žinotum, musų barakuose yra seržantas, tai ištikrųjų didelis; taip didelis, kąd neatsiklaupęs negali pasiekti kepurės sau nusiimti.

Redakcijos atsakymai.

K. A. — Eilės "Ilgėjimas tėvynės" be poezijos, netalpinsim. Eilėse neužtenka pasakyti teisybę, bet turi but ir poezija, nekalbant jau apie taisyklišką žodžių skambėjimą. Korespondencijos apie tą "tėvelį" taipgi negalim dėti, nes kaip žemai jis nupuolęs nebutų, vadinti jį per laikraštį tokiais žodžiais, kaip "girtuoklis," "valkata" ir tt. butų kriminališkas šmeižimas. Beto, ir laikraščio etika neleidžia tokių epitetų vartoti. Katalikų laikraščiai gali sau koliot žmones, kaip jiems patinka, bet męs to nedarysim.

L. G. Darbininkų kapucinui. — Peržiurėjom — nieko svarbaus. Apie Detroito miestą buvo jau seniau rašyta. Už linkėjimus ačiu.

M. Stakioniui. — Tokios knygutės męs neturim.

K. H. G. — Mums tamstos raštelis nesuprantamas; kreipkitės į "Laisvę," nes, kaip sakot, tenai buvo apie tas prakalbas rašyta.

S. Stankui. — Nelabai svarbi žinutė, netalpinsime.

Teisybės mylėtojui. — Gal but tas ir teisybė, ką tamista apie Denver, Col., moterėles rašot, bet laikraščiui tas perdaug riebu, netalpinsime.

Nauji Raštai

Žmogaus Išsivystymas, pagal Boelsche, Errheniusą ir kitus parašė S. Michelsonas, su paveikslais, 128 puslapiai, kaina 35c. Išleido "Keleivis."

Sielos balsai, eilės, dainos ir balados, gražiai iliustrouota, parašė J. B. Smelstorius, 222 puslapių, ant gražios parieros, kaina 75c. Išleido "Keleivis."

Nihilista, tragedija trijuose aktuose, nežinomo autoriaus. Veikalas perstato nihilistų suokalbį ant caro Aleksandro II gyvasties ir jo užmušimą, 62 pusl., kaina 25c. Išleido "Keleivis."

O. S. S. arba Šliubinė Iškilmė, vieno akto farsas (juokingas sceniškas perstatymas), parašė Feldmann, vertė J. Uktvėris, 30 pusl., kaina 15c. Išleido "Keleivis."

Nuosavybės Išsivystymas, nuo nuožmybės iki civilizacijos, parašė Paul Lafargue, sulietuvino A. J. Karalius, išleista J. Ilgaudo, Chicago, Ill., 168 pusl., kaina 50c.

Kaip prižiurėti ir auklėti žindomus kudikius. Parašė d-rė J. F. Baltrušaitienė, išleista "Dilgėlių," Pittsburgh, Pa. Kaina 25c.

Girtuoklių ir Blaivininkų Kantičkos. Knygelė išleista "Dilgėlių," Pittsburgh, Pa. kaina 10c.

Pigiausis ir Geriausis Darbininko Pragyvenimas, arba ką daryti, kad Kooperacija gyvuotų ir tarptų. Išleista "Dilgelių," Pittsburgh, Pa. Kaina 10c.

Griuvėsiuose, gyvenimo vaizdelis, parašė K. Jasiukaitis, išleido "Laisvė," So. Boston, Mass. Pusl. 46. Kaina 15c.

Ženyba ir Žmogaus Gyvenimo Siekinys, parašė Barabošius, išleido "Laisvė." Pusl. 30; kaina 10c.

Geras ir Blogas Auklėjimas pavyzdžiuose, parašė Moščenska, vertė Bedruskis, išleido "Katalikas." Kaina 25c., 84 pusl.

Vienuolio disputa su Rabinu, vieno veiksmo juokai. Sulietuvino Vaidevutis, išleido "Katalikas." Chicago, Ill., kaina 15c., 18 puslapiių.

Žiemos Ledai, 3-jų veiksmų dabartės sodiečių gyvenimo dramos paveikslėlis. Parašė Vyturėlis, išleista Jagomasto, Tilžėje. Kaina 25 kap., 46 pusl.

Gyvenimo Banga, apysaka, parašyta ir išleista Seno Vinco; kaina 15c., 48 pusl., So. Boston, Mass.

Ei, Vyrai, visi pas YUDEIKO!

Jis užlaiko gerą Restauraciją, visokios rušies Alaus, Degtinės, Vyno ir Cigarų.

Prieinamiausia ir parankiausia vieta lietuviams.

304 Broadway ir 259 D streets, SO. BOSTON, MASS.

Teisingiausia ir Geriausia

APTIEKA

Sutaisom Receptus su didžiausia atyda, nežiurint ar iš Lietuvos atvežti ar amerikoniški Gyduolių galite gauti, kokias tik pasaulije vartoja, taipgi visados randasi lietuvis aptiekorius P JATULOVIČIUS.

EDVARD DALY, savininkas
18 Broadway, S. Boston, Mass.

Galite reikalaut iir per laiškus, o męs per ekspresą gydules prisiusim

Profesorius medicinos

Lietuviszkas D-ras M. Ziselman.

7 Parmenter St.
Boston, Mass.

Visokias ligas gydau pasekmingiausiai. Ateikit tiesiok pas mane 1 trepais į viršų tik neikit į aptieką: mano durys baltos arba telefona duok o aš atesiu.

Ofiso valandos Nuo 9 iki 11 ryte nuo 1 iki 2 ir 6 iki 8 vakare. Telephone 1967—3 Richmond

MOKYKLA ŠOKIŲ!

Profesorius Julius Salkauskas užtikrina, kad išmokys šokti kiekvieną jauną ar seną. Išmokina valcą 6 rušiu, taip, kad gali drąsiai eit šokti publikoj. Taipgi išmokina ir kitus šokius su keletu vakarų. Mokina kas vakaras. Lekcijos yra nuo 8 valandos vakaro iki 10 val. Prof. Julius Salkauskas praneša visiems, kurie nori išmokti šokt, ateiti dienomis nuo 9 val. ryto ir net iki 11 val. vakaro. Taipgi mokina visokius šokius: Buck & Wing, Buck Skirt, Irish Jig, Clog, Spanish Waltz, Waltz, Two Step ir kitus. Subatomis ir Pėtnyčiomis vakarais mokina šokti dovanai. Moytojai: Miss Antanina, Miss Joanna Walets ir profesor Julius Salkauskas. Pirma lietuviška mokykla Amerikoj. (48)

Phone Canal 3762
1843 SO. HALSTED STREET, CHICAGO, ILL.

Ant 21 akmens

Gelžkelio laikrodis Šriubeliu užsukamas, vyriško didumo, ant 20 metų auksuotas su išrašytais dubeltavais viršais. Labai teisingai eina skiriamas ypatingai geležinkeliu važiuojantiems žmonėms, kuriems reikia visuomet tikras laikas žinoti. **Gvarantuotas ant 20 metų. Ypatingas pasiulijimas.** Męs išsiųsime šį laikrodėlį ant kiekvieno adreso už $5.75 C. O. D. ir persiuntimo kaštus, su teise jums viską peržiurėt. Jei busi neužganėdintas, nemokėk nė cento. Atsiminkite, jus užmokėtumet už tokį pat laikrodėlį apie $25.00, jei pirktumet kitur. Puikus auksuotas lenciugėlis ir kabutis dykai su kiekvienu laikrodėliu.

Excelsior Watch Co.
906 Athenaeum Blg., CHICAGO, ILL

Keliaujantis Lietuvys Agentas.

Moters ir **Merginos!** Per mane galite užsisakyti visokius dailius rubus. Mano tavorai tiesiog iš dirbtuvės Toji kompanija turi gerus kriaučius, kurie gerai atlieka darbą. **Tavorai gvarantuojami. Prekės žemos.**

Aš keliauju per Mass ir Conn. valstijas kaip ir po šioms artimas valstijas. Pribunu ant pareikalavimo.

K. P. ŠIMKONIS
821 HIGH ST., HOLYOKE, MASS.

50.000 Kataliogų DYKAI!

Prisiųsk už 3c stampą, o apturėsi didžiausį lietuviškoj kalboj KATALIOGĄ LAIKRODŽIŲ, ŽIEDŲ ir visokių auksoriškų daiktų. Siunčiam į visas dalis svieto. Mūsų kataliogas perstato didžiausią **Auksoriškų Daiktų Krautuvę,** todėl lengva iš jo bile kas pasirinkti. Tokis kataliogas turi rastis kiekvieno lietuvio stuboj, nes jis apsaugoja žmones nuo apgavikų.

Reikalaukite tuojaus.

J. P. Tuinila, 822 Washington St. BOSTON, MASS.

Pusrytis gerai apšildytam Kambaryje

PERFECTION SMOKELESS OIL HEATER

Šilti pusryčiai — tai aplinkybė, kuri jus padaro smagiai prirengtu dienos darbui. Kad su noru imtis už dieninio darbo, valgykit šiltus pusryčius ir gerai apšildytame kambaryje

Jųs pražudote pusę savo maisto, jeigu jųs jaučiatės neramųs, kada valgote. Perfection Beduminis Apšildytojas daro jusų pusryčius priimniais visai šeimynai.

Nėra dumų, nėra dvokimo. Perfection Apšildytojas lengvai apvalomas ir pernešamas iš vietos į vietą. Gal but papuošimu visur, o priimnumu miegruimije; didelis parankumas siuvamam kambaryj ir maudynėj.

Pardavėjai visur. Dėl aprašančio cirkulioriaus rašykit į

STANDARD OIL COMPANY

New York, N. Y. — Buffalo, N. Y. — iš NEW YORK'O — Albany, N. Y. — Boston, Mass.

D-RAS ST. ANDRZEJEWSKI

Vienatinis lenkiškas

DANTŲ DAKTARAS.

Užtaisau pasigadinusius dantis ir įdedu naujus. Darbą gvarantuoju Taipgi ištraukiu dantis be skausmo.

238 HARRISON AVE., BOSTON.

Telephone So. Boston. 845 M.

Dr. F. Matulaitis

495 Broadway, So. Boston.

Valandos:
Nuo 12-2 dieną ir nuo 7-9 vakare.
Nedėlioms iki 3 val. po pietų.

Tel. So. Boston 784.

Parduoda pigiai Namus

J. H. CARR

Parduodu Namus, Inšiurinu ir padarau Morgičius

540 DORCHESTER AVE.
SO. BOSTON MASS

John E. Nolan

naujausios mados

GRABARIUS IR BALSAMUOTOJAS

Atlieka visokį darbą prie palaidojimo kuogeriausiai už nebrangią prekę

336 Broadway, So. Boston

Gyvenimo vieta 645 Broadway

AR TURI KATALIOGĄ?

Visų lietuviškų KNYGŲ nuo seniausios iki naujausios laidos, pilnas naujas katalogas, 80 pusl., bus prisiųstas DYKAI. Tik iškirpęs šitą apskelbimą ir, prisiųsk drauge su savo adresu.

MYLĖTOJAI MUZIKOS, čia gali gauti gerų muzikališkų instrumentų katalogą, įvairiausių armonikų, koncertinkų, kiernctų ir t. t.

Rašant man laišku, adresuokite:

M. J. DAMIJONAITIS
MAIL ORDER HOUSE
812-814 W. 33rd St. CHICAGO, ILL.

D-I-D-E-L-I-S P-E-L-N-A-S

Nesveikiems, silpniems ir sergantiems susipratusiems žmonėms.

Tie, kurie ilgą laiką sirgo landžiodami nuo vieno daktaro prie kito ir daug pinigų išmokėjo tiems, kurie netik neišgydė, bet dar paaržino labiau užsendinant ligą; per ką negalėjo gerai dirbti; tad aptu ėjo dubeltavą nuostolį, — ve be naudos išmokėtus pinigus ir nustojimą uždarbio; tik todėl, kad užsidėjo su menkos vertės daktarais, kurie negali išgydyt.

BET KITI, KURIE SUSIPRATĘ, NORS SILPNI IR SERGANTI ŽMONĖS;

bet su visokioms šviežioms ir užsendytoms ligoms atsišaukė prie garsaus, visiems žinomo kaipo geriausio Amerikoje **PHILADELPHIJOS MEDICAL KLINIKO mokslinčių daktarų,** tad tapo išgydyti trumpam laike, netrotijant dovanai pinigų ir uždarbio; per ką apturėjo **didelį dubeltavą pelną, sveikatą, drutumą ir pinigus sučėdijo.**

IŠ TUKSTANČIŲ IŠGYDYTŲ NUO VISOKIŲ LIGŲ ŠTAI KĄ PATYS ŽMONĖS RAŠO PRISIUNČIANT SAVO PAVEIKSLUS DĖKAVODAMI:

GARBINGAS PHILA. M. CLINIC! Siunčiu didžiausią padėkavonę už greitą išgydymą nuo skaudėjimo galvos, strėnų, vidurių ligos, negalėjimą valgyt ir miegot ir nuo susilpnėjusio viso kuno. Pirmiau gydžiausi pas daugelį daktarų, bet anie tik vietoj pagelbos daug pinigų iškaušę, o ligą labiau paaršino. Vienok kaip prisiųstas Jųs liekarštas suvartojau, tad pasilikau pilnai išgydytas, sveikas ir laimingas. Už tai dar kartą ištariu ačiu Phila. M. Klinikui ir Jus garbingą vardą garsinsiu terp savo tautiečių, kad išgydot ir tada kaip kiti neįstenge. Su guodone **J. Bernot,** 42 Franklin St., Springfield, Mass.

Mr S. Kolomčiukas.

GUODOTINAS DAKTARE! Labai dėkingas už tikrą išgydymą ir už liekarstas, nuo kurių pastojau kaip naujai ant svieto užgimęs, išgelbstint nuo slaptos ligos. Taip gerai dabar jaučiuos, kad į trumpą laiką net 15 svarų daugiau sveriu. Prisiunčiu savo paveikslą, likdamas sveikas ir džiaugdamasis, pilnas guodonės **S. Kolomčiukas,** 41 Ave, L., Salveston, Tex.

TEIPAT **Mr Zukas,** McKees Rocks, Pa., prisiunsdamas savo paveikslą, nemažiau yra dėkingas už išgydymą nuo sunkios ir pavojingos ligos. Kiti negalėjo išgydyt.

Mr Zukas.

Mrs Zofija Bustrykene, C. M. and St. Paul st. Sobieski, Wis. **Štai ką rašo:** Nesuskaitytus kartus labai gražiai dėkavoju Phila. M. Clinikui, už išgelbėjimą manes išgydant nuo moteriškų nesveikumų ligos kaip nusilpnėjimo, teip ir skaudėjimų. Dabar esu pilnutėliai sveika ir daugiau gydyties nereikalauju.

GERESNIŲ FAKTŲ nieks negali reikalaut; ką užtvirtina didelės daugybės išgydytų.

KAD JAUTIESI NESVEIKAS, TAI GERIAU PADARYSI, KAD IŠSYK TIESIOK PRIE KLINIKO kreipsies, nes liekarstas išsiunčia po visą Ameriką ir kitas dalis svieto, o busit dėkingi kaip ir visi, kuriuos Phila. M. Klinikas apdovanojo tuom didžiausiu turtu, tai yra sveikata.

THE PHILADELPHIA MEDICAL CLINIC

todėl greičiau už kitus daktarus išgydo ir tokias ligas, kurių kiti neįstengė; kad čionai kiekvienam atsišaukusiam užrašo ir sutaiso specijališkai liekarstas iš geriausių gvarantuotų medikamentų naujausių išradimų, kurie pasaulyje yra žinomi kaipo geriausi ir todėl, kad prie Phila. M. Kliniko yra net keletas Profesionališkų Daktarų, terp kurių yra net Amerikos valdžios medalių apdovanotų.

ŠITIE GARBINGI mokslinčiai, Profesonal. Daktarai, pirma ranka prie Kliniko:

Daktaras ALEX. BROWNAS, Superintendent, Dr. WINCAS YODER, Medical Director.

ĮSITĖMYK, kad slaptybės ligų saugiai užlaikoma, visada.

KAD ESI NESVEIKAS BET NORI PASTOTI SVEIKU IR LAIMINGU, tad atsilankyk, o jeigu toli gyveni, tad aprašyk savo ligą bei nesveikumus lietuviškoj kalboje kas kenkia, o tikėk, kad apturėsi tikrą pagelbą sveikatai kaip tukstančiai, kurie jau džiaugiasi ir dėkavoja, nes čionai išgydo ir tokias, kurių kiti negalėjo išgydyti kaip šviežias teip ir užsisenėjusias ligas nuo skaudėjimo: pečiuos, rankose, kojose, sanariuose, krutinėj, strėnose, galvos, šonų; išbėrimai spuogais nuo blogo ir nečysto kraujo, nuo saužagystės sėklos nubėgimo, nusilpnėjimo, vidurių nedirbimo, užkietėjimo slogos, greito pailsimo, nerviškumo, baimės, silpno ir numažėjusio kraujo, užkrečiamų slaptų lytiškų ligų. Širdies, kepenų, inkstų, silpnų plaučių, kosėjimo, sunkaus kvėpavimo, nu peršalimo slogų, blogų sapnų, nemigos, neturėjimo apetito, be peilio, be pjaustymo be operacijos, bet su liekarstoms, kurios tukstančius išgydė. **Teipat moteris nuo skausmingų mėnesinių** ir kitokių ligų, kurios užpuola varginimui žmonių, VYRŲ ir MOTERŲ. **Reikalaujant rodos nuo daktaro, visadą adresuok arba ateik po šiuo adresu:**

THE PHILADELPHIA M. CLINIC,
1117 WALNUT STREET, PHILADELPHIA, PA.

VALANDOS; nuo 10 iš ryto iki 4 po p. Šventadieniais nuo 10 iki 3. Ūtarn. ir Pėtnyčiomis nuo 6 iki 8 vak. **Reikalaukit nuo Kliniko dovanai ir skaitykit knygą „Daktaras".**

Pasarga: kurie daktarai negali išgydyt, tai gali kreiptis prie **Phila. M. Clinico,** o apturės rodą.

F. J. Bagočius.

Tiesų Patarimai.

Teisybės Jieškotojas. Apie 60 m. tam atgal jusų tėvas apgyveno 15 dešimtinių žemės, priklausančios dvarponiui už girios saugojimą. Po lenkmečiui nuo dvarponio žemė buvo atimta ir pateko rusams, dabar gi ją valdo Verevkinas. Jųs tėvas vienok gyveno sau ir saugojo girią. Jam mirus, tą darė jusų vyresnysis brolis. Sudegus troboms, jųs pastatėte naujas. Bet 1904 m. jųs vyresnis brolis ir motina padarė sutartį su Verevkinu ir gavo užmokėt apie 150 rub. Dabar dalykas yra taip: jusų tėvas ir brolis jau buvo užgyvenę tą žemę, ir ta žemė but likusi jusų šeimynos nuosavybe, jei ne ta sutartis 1904 m., kuri užgyvenimą suardė ir žemę vėl sugrąžino žemvaldžiui. Nors jaunesnis brolis ir nepasirašė, ir nors pagal teisybę jam priklauso dalis ir jis gal, pagal tiesas, iki 23 d. balandžio 1911 m. užvest provą (paskui jau ir ta tiesa dings), vienok gauti ką —viltis yra maža, nes Verevkinas, — general-gubernatorius ir milijonierius, su tokiu bylinėtis yra sunku, ir kaštai dideli. Vienok, jei susimislytumete mėgint užvest provą, tai turėtumet patįs grįžt į Lietuvą ir ten užvest reikalą, nes per doviernastį čia ne taip gerai.

Konsulis gubernskų pasportų neišduoda, bet tik rubežiui, grįštant į Rusiją, pereit paliudijimus, kurie kaštuoja 80c., jei turit kokį seną pasportą ar biletą. Jei ne, da popui New Yorke reikia mokėt $2.00 už paliudijimą.

Dėl vien paprasto nesutikimo persiskyrimo neduoda. Reikia diktokos priežasties. Be advokato, čia Amerikoj jau taip sutaisyta, persiskyrimo negalima gaut.

Jei pora nesutinka, nežiurint, kad pati nemyli vyro, ji tuoj su kitu negal gyvent. Tas pagal įstatymus yra "fornication," ir baudžia gana sunkiai, o dabartinis draugijos moralis supratimas tą vadina paleistuvyste. Ji turi pirma gauti persiskyrimą, kitaip bus baudžiama už gyvenmą su kitu. Kodėl? Todėl, kad tokie įstatymai dabar.

Lopeta. — Tamista klausi manęs: "Pagal jųs supratimą, kaip durnas tur but žmogus, kad teismas nebaustų už sunkų kriminališką prasižengimą?" Pilnam atsakymui reikėtų knyga parašyt, todėl aš turėsiu pasiganėdint trumpu paaiškinimu.

Principas buvo padėtas Anglijoj 1843 garsioj McNaghtens byloj (10 C. F. & 200). Augščiausi teisėjai ten pasakė: "Idant ištęisint žmogų pasiremiant ant beprotystės, turbut aiškiai darodyta, jog kada piktadarystė buvo papildyta, apkaltintasis buvo tokiame silpname protiškame stovije, dėlei smegenų pagedimo, jog nežinojo ką jis daro, arba jei žinojo ką daro, tai nežinojo, kad tai. ką jis darė, buvo blogu." Nuo to laiko visi teismai Anglijos ir Amerikos vadovaujasi šiuomi principu: Ar prasikaltėlis galėjo atskirti gerą nuo blogo? Jei taip, jis gali buti nubaustas, jei ne — jis už savo darbą neatsako. Vienok ta maksima yra neteisinga, nemokslіška, ir geresni teismai vienas po kitam ją apleidžia. Mat, teisėjai, kurie ją įsteigė, buvo nekokiais psychologais; jie padalino žmogaus smegenis į tris atskirus departamentus, butent: intelektuališką — žinojimą, atjautimą ir norą. Idant atrasti žmogų už savo darbus neatsakančiu, jie visai uždarydavo duris darodymams į žmogaus galę atjaust ir valdytis savo noru, o tik tardydavo vien trečiąją dalį žmogaus smegenų: t. y. intelektuališkąją, ar jis atskiria gerą nuo blogo. Tas standardas tebėr vartojamas didžioj daugumoj Suv. Valstijų teismuose.

Vienok kaip teismas gerai išaiškina reikale State versus Jones, (50 N. H. 369) žmogaus protas yra nepadalinamas unitas, ir jei bent vienas iš žmogaus protiškų fakultetų yra ligos suėstas, jis neturėtų but valstijos traukiamas atsakomybėn. Bet šis protavimas nors yra paremtas ant vėliausių psychologišku tardinėjimų, nėra visų teismų priimtas.

Todėl ar žmogus yra užtektinai "durnas," kad išsisukt nuo atsakomybės, priklauso nuo jo "durnumo" ir jurisdikcijos, kokioj dalykas yra tardomas.

S. Josuweith. — Tamista netekai akies Am. Steel Wire Co. 1903 m. ir susitaikei už $100, su ta išlyga, kad gausi darba ant visados. Nežiurint ant tto, dabar paleido iš darbo. Padaryt kompanijai nieko negali. Viena, provos negali atnaujinti, nes po 6 metų toks dalykas yra amžinai palaidotu. Antra, negali apskųst už sulaužymą kontrakto, nes ant popierių kur už $100 pasirašei, yra pasakyta, jog už tuos pinigus amžinai paliuosuoji kompaniją nuo atsakomybės. Podraug yra pasakyta tame rašte, kad visi kiti prižadai padaryti kompanijos agentų yra be vertės. Apskųst kompaniją už neįgaliotus agento žodžius negalima, tuom labiaus, kad žodžiu daryti kontraktai neturi vertės, jei prasitęsia daugiau, kaip metus, o tamista podraug ir pasirašei, jog vienintėlis atlyginimas—$100, nieko daugiau.

Prie progos priminsiu visiems šio skyriaus skaitytojams, jog visi prižadai duot darbą ant visados, jei susitaikys be provos, neturi jokios vertės, jei nėra padaryti ant rašto. Taip yra apgauta tukstančiai ateivių.

Dr-stės Naris, Chalsea. Jei naris sirgo 5 sąvaites, dr-stė ir turi jam užmokėt už 5 sąvaites. Jei daktaro paliudijimo netur, gal gauti, bet kam žmogų verst dar kelis dolerius daktarui atiduot, jei dr-stės nariai žino, kad tas žmogus ištikrųjų sirgo? Teisme, suprantama, jis gaus už 5 sąvaites, nes darodys, kad tiek sirgo. Kad dr-stė čarterio netur, tas tik tiek reiškia, kad negal skųst dr-stę, bet visus narius vardais. Vienok skirtumo nedaro. Bet kam mėtyti pinigus teisme?

Melchisedeksas. Jokioje valstijoje sutartis padaryta žodžiais kaslink pirkimo žemės visai jokios vertės netur ir jokie prižadai padaryti per agentus nėra įvykdomais.

NORTH GERMAN LLOYD

NAUJA LINIJA tarp BREMEN ir BOSTON

Veža pasažierius tiesiog iš Bremo į Bostoną

Laivai išplaukia kas trįs sąvaitės

Išplaukia sekantie laivai:

"Hannover"— Spalio 29tą
"Koeln"— Lapkričio 19tą
"Frankfort"— Gruodžio 10tą
"Hannover"— Gruodžio 31mą

Dėl laivakorčių kainos bei kitų kelionės dalykuose platesnių žinių patyrimo kreipkitės prie:

OELRICHS & CO.

Uždvirtinti agentai

83-85 State St., Boston, Mass.

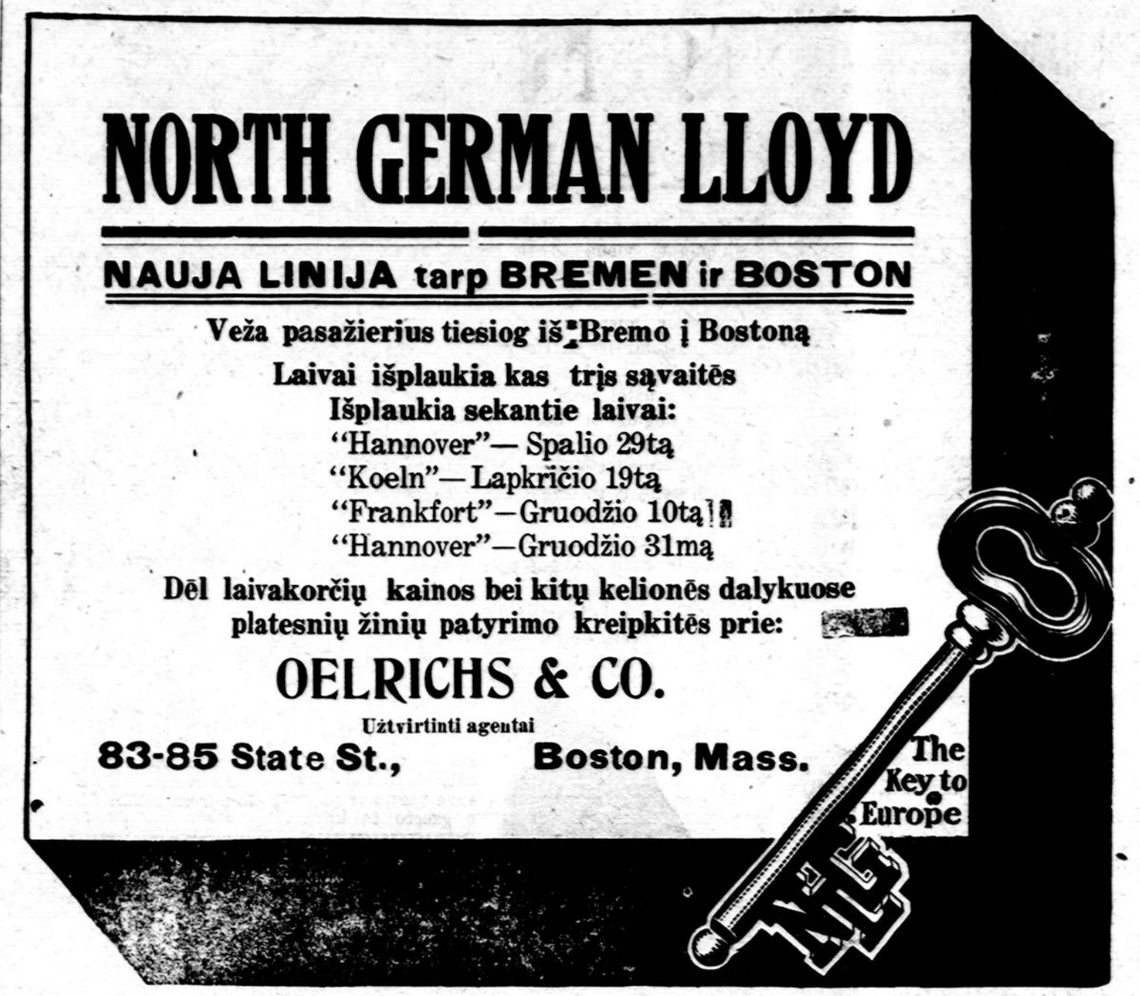

Čia aš vėl patarsiu: niekad neklausykit, ką jums pasakoja žemės pardavimo agentai, nežiurint kas jie yra, lietuviai ar žydai. Jei nori žemę ar namus pirkt, tuoj nueik pas žmogų, kurs apsipažinęs su tais reikalais, kurį žinot esant ištikima ypata ir gausit atsakančią rodą. Geriau užmokėt $10.00 ar kiek už atsakantį patarimą ir žinosit ką perkat, vietoj aklai sukišt savo sunkiai surinktus centus nežinia kur.

A. Radzevičius. — Dėlto, kad atvažiavai į Ameriką be prizyvo ir dabar norėtum grįžti ir atitarnauti bet neturi pinigų, Rusijos valdžia nevežš uždyką. Jei papultum į biednųjų namus, ir jei Amerikoj neišgyvenai daugiau, kaip 3 metus, Suv. Valstijų valdžia privers laivų kompaniją, kuri jus atvežė, parvežt jus atgal.

Ant darbinių laivų sunku. Viena, kad ant pasažierinių yra visada pilna senų jureivių, laukiančių darbo, o važiuot ant tavorinių, gyvulius šerti — tai tik "pakuta." Susirenka ten biauriausi elementai, ligoti, vagįs ir kitokie. Taigi jų kompanijoj važiuot nepatariu, nesidžiaugsit. Kol gausit darbą ir ant tokio agentui užmokėsit kokius $5.00, o parvežš tik į Angliją, o iš ten reiks pačiam užsimokėt iki Rusijai, nes iš ten darbą ant laivo dar sunkiau gauti.

"Kel." Skaitytojas. — Ar Lietuvoj valia viešai iškabint tautišką veliavą — nežinau. Greičiau ne.

Čarteriai valdžios duodami daugeliems yra visi geri, bet nevienodi. Ir taip: vertelgiškoms korporacijoms reikia atskaitas išduot kas metą ir mokėti taxas. Labdaringoms draugijoms, kaip Bostono ir Norwoodo lietuvių išimta per nežinojimą — yra po priežiura State Board of Charities. Mokslіškoms draugystėms, kaip nano išimta Worcesterio ir Stoughtono suvienytoms draugystėms, ir pašelpinėms draugystėms — valdžia legalizuoja jų buvimą, bet į jų reikalus visai nesikiša, todėl jokių apsunkinimų nėra.

J. Vaitulionis. — Ateiviui grįžtant dabar į Rusiją yra geriausia paimt "prochodnoje" nuo konsulio. Ir nedaug tekaštuotų, ir jokio nesmagumo valdžia nedaro. Amerikos valdžia išduoda pasportus tik savo piliečiams, ir su juom galima pereit rubežių, bet jei Rusijos valdžia dasižinos, kad tą pasportą turi buvęs Rusijos pavaldinis, ji elgiasi su tokiu žmogum kaip su savo pavaldiniu ir Amerikos valdžia nieko negal padaryt. Važiuojant į Rusija geriau to pasporto neimt, nes daugiau bėdos, negu gero turėsi.

Jei kokie turtai yra palikti Lietuvoj, geriausia pačiam nuvažiuot, bet jei aplinkybės neleidžia, tad galima padaryt doviernastį ištikimo žmogaus vardu, kurs galės, jei norės, viską padaryt kaip ir pats.

Brooklyniečiui. — Ar Paukštys ištikrųjų yra nepilno proto, ar ji tik prikalbino, kad bepročiu pasiduotų, kad Bagočius negalėtų provoties, ir ar dabar "V. L." ponai ji tyčia laiko kvailųjų name, kad jiems paliktų spaustuvė ir knygos, aš nežinau. Yra paimtas atsakantis advokatas, katras neužilgo visą dalyką ištirs ir jei yra kaltininkai to žmogaus varginimo, bus savu keliu nubausti. Atsidėkit ant Brooklyno užinteresuotų draugysčių, ten yra protingi žmonės, ir jie padarys viską, kas yra galima.

Eastonietis. — Vaikščioti po stubas ir rinkti parašus prieš tulą duonkepės darbininką dėlto, kad tas pasirašiusiems, kaip ir parašų rinkėjams nepatinka, nėra joks prasižengimas. Nepatinka žmogus, ir jie nuo darbdavio reikalauja, kad jiems kitą patarnautoją pristatytų. Darbdavis gali tam darbininkui kitą darbą duot. Bet jei yra reikalaujama nuo darbdavio, kad išvarytų iš darbo, tad yra konspiracija, kriminališkas prasižengimas, ir jei darbininkas bus išvarytas, jis gali paduot į teismą visus agitatorius ir pasirašiusiuosius kriminališkai, ir civiliškai už skriaudą.

Lietuviška Krautuvė Auksinių Laikrodėlių

Parduodame auksinius laikrodėlius, didelius laikrodžius, deimantinius ir šliubinius žiedus, britvas ir įvairius kitus auksoriškus daigtus. Pataisome laikrodėlius, laikrodžius, žiedus ir kitokius auksinius daigtus. Senus laikrodėlius pas mus galite apmainyt ant naujų. Parduodame taipgi laivakortes ir siunčiame pinigus į Lietuvą. Perdirbame paveikslus iš mažų į didelius ant audimo. Darome kalendorius biznieriams, parduodam sekretnas kortas, kišeninius elektrikinius laikrodžius ką tmasoj parodo valandas ir prikelia iš miego; sykiu su auksuotų 25 metams retėžėliu, vertu $8., parduodam tuos laikrodžius tik už $10. Reikalaujme agentų nešiojimui auksinų daiktų. (48)

LITHUANIAN JEWELRY CO.
28 Main St., Room 204, Brockton, Mass.

Rayo Lempa

Kad namai butų malonųs, privalo but gerai apšviesti. RAYO lempos šviesa yra geriausia akims, o apart to yra tikru pagražinimu jusų kambariui.

Geresnė, negu kitos, o ne daugiau kaštuja. RAYO lempa padaryta iš geriausios medegos, ir gali atstoti daug brangesnes lempas. Užžiebti galima nenuimant kaminėlį ar klošą. Nuvalyt labai paranku.

Parduodamos visur.

STANDARD OIL COMPANY

New York, Albany, iš NEW YORK'O, Buffalo, Boston

!!Šalin su Nusiminimu!!

Gramafonas ant išmokesčio

Po 10c. kasdieną.

Jaigu apsiimate mokėti po 10c. kasdien, tai išsiųsime Jums ant išmokesčio labai dailų **Gramafoną** sykiu **su 16** rekordais (32 kavalkais visokių dainų: valcų, polkų, maršų ir t. t., kuriuos patįs išsirinksite. Gerumas musų gramafonų GVARANTUOTAS, kiekvienam rašyta gvarancija. **Išsiųsime naujus specijališkus rekordus: lietuviškus, lenkiškus, rusiškus ir mažai-rusiškus.** Rašykite tuojaus, reikalaudami katalogų ir paaiškinimų įdėdami, kraso ženklelį atsakymui:

LIBERTY COMMERCIAL CO.
233 East 14th st., New York, N.Y.

SVEIKATA BRANGIAUSIS ŽMOGAUS TURTAS!

Gyvenimo džiaugsmai ir linksmybės, laimė ir turtas žmogaus sveikatoje!

Jau nuo keliolikos metų Brooklyne-New York gyvuoja Vienatinė ir Didžiausia LIETUVIŠKA APTIEKA PROVIZORIAUS VINCO J. DAUNOROS

kurios tikslu yra apsaugoti savo vientaučius nuo visokių apgavikų išnaudojimo ir gydyti juos tikrai geromis ir pasekmingomis gyduolėmis nuo visokių ligų ir kuno silpnybių.

LIETUVIŠKA APTIEKA savo ilgų metų pritirimu išrado daugybę specijališkų gyduolių, sutaisytų iš šviežiausių ir geriausių gydančių medikamentų ir labai pasekmingai gydančių įvairias ligas. Tarpe kitų aptiekos sandelyje sukrautos ir gaunamos sekančios gyduolės:

Kraujo Valytojas	$1.00	Nuo galvos skaudėjimo	10c. ir .25
Gyvasties Balsamas	.75	Nuo kojų nuospaudų	10c. ir .25
Nervų Stiprintojas	50c. ir 1.00	Nuo dantų gėlimo	.10
Vaistas del Vidurių	50c. ir 1.00	Nuo peršalimo	.25
Kraujo Stiprintojas	.50	Plaukų stiprintojas	25c. ir .50
Nuo kosulio	25c. ir .50	Linimentas arba Expelleris	.25
Nuo gerklės skaudėjimo	25c. .50	Nuo plaukų žilimo	.50
Skilvinės proškos	10c. ir 1.00	Nuo Reumatizmo	50c. ir 1.00
Pigulkos del kepenų	.25	Nuo lytiškų ligų	50c. ir 1.00
Blakių naikintojas	.10	Nuo dusulio	.50
Del išvarymo soliterio	3.00	Nuo kirmėlių	.25
Anatarinas plovimui	.25	Antiseptiška mostis	.25
Nuo kojų prakaitavimo	.25	Nuo viduriavimo	.25
Gydanti mostis	.50	Kastorija del vaikų	10c. ir .25
Antiseptiškas muilas	.25	Proškos del dantų	.25
Gumbo lašai	50c. ir 1.00	Karpų naikintojas	.10

Specijališka Tikrai Lietuviška Trejanka Arba Trejos Devynieros 25c.

Taippat iš Lietuvos pargabentos visokios lietuviškos gydančios žolės, šaknįs ir t. t., kokios tik yra žinomos ir žmonių vartojamos.

Reikalaukite prisiuntimo katalogo su musų gyduolių aprašymais

Kreipiantiemsiems per laiškus arba asmeniškai duodame tikrai sąžiniškus ir teisingus patarimus kiekvienoje ligoje.

Jaigu jums brangi yra jusų sveikata, tai tuojaus reikalaukite gyduolių, rašydami arba atsilankydami į *Lietuvišką Aptieką*.

VINCAS J. DAUNORA, Aptiekorius,
Bedford Avenue Kampas North 4-tos gatvės **Brooklyn, N. Y.**

Gražųs paveikslai

Niekur taip gerai ir puikiai nepadaro paveikslus, kai lietuviškas artistas Montelloj.

Delto vyrai, merginos ir šeimynos eikite pas savo tautietį nusitraukt paveikslus, o išrodysit da gražiau, kaip gyvi. Pasiklauskite tų, kurie ėmėsi paveikslus pas:

J. TAUKEVICIA (47)
727 N. Main st., Montello, Mass.

Akušerka

Pabaigusi kursą Womans Medical College, Baltimore, Md.

Pasekmingai otlieka savo darbą prie gimdymo, toipgi suteikia visokias rodas ir pageibą invairiose moterų ligose.

F. Stropienė 6 Loring st., arti E'ir 7th st.
SO. BOSTON, MASS.

Hamburg-American Linija.

Didžiausia Garlaivių Kompanija Pasaulije. Turi 480 didžiųjų laivų. 1,210,000 tonų įtalpos.

Vienatinė tiesi Linija tarp **HAMBURGO ir BOSTONO.**

Niekados nereikia mainyti laivo. Į dešimts dienų iš porto į portą.

PIGIOS PREKĖS.

Trečiųjų Kajutų ir Palubės.

Gera priežiura keliaujantiems, sveikas ir atsakantis maistas ir užtikrintas patogumas.

Keliaudami arba norėdami parsitrauk gimines, norint platesnių žinių, kreipkitės prie

HAMBURG-AMERICAN LINE
607 Boylston street, Boston,
arba 41 Broadway, New York.

GERĄ DIENĄ DRAUGE! —

Gera diena! Na, o kur tamista einį? — Pas **JONĄ KULBOKĄ** išsigert stiklą alaus, nes ten šaltas ir geriausis visam Brooklyne **alus** ir gardus užkandžiai. — Taip, ir aš misliju, kad ten geriausia užeiga, nes labai rami vieta. Pas jį geri **cigarai** ir gardi **degtinė**, todėl žmonės ten gali gerai susistiprint. **Bet kur jis gyvena?** — Nugi štai, po numeriu: (16-4)

74 Grand St., kampas Wyte Ave.
BROOKLYN, N. Y.

Dr. Ignotas Stankus

1210 S. Broad St., Philadelphia, Pa.

Vienatinis tikras lietuvys daktaras ir chirurgas cieloje Philadelphijoje. Kito lietuviško daktaro nėra Philadelphijo

Serganti netrotykit laiko ir pinigų, bet tiesiog kreipkites ypatiškai arba laišku prie daktaro Stankaus, o apturėsite tikrą ir teisingą gydymą. Atmink skaitytojau, jog Dr. Stankus yra baigęs didesnį daktarišką mokslą, kaip tai: po užbaigimui medicinos mokslo GARSIAME STEITAVIŠKAME UNIVERSITETE, važiavo mokintis į POST GRADUATE MEDICINOS MOKYKLĄ, katra yra didžiausia ir jau paskutinė didžiųjų daktarų mokykla visame pasaulyj. Čionai specijališkai mokinosi daryt visokias operacijas ir gydyti pavojingas ligas. Taipgi buvo miestavu daktaru kur praktikavojo po hošpitalių dispenseres dienomis ir naktimis. Dabar keli metai kaip Dr. Stankus įrengė savo locną gydyklą SANATORIJĄ mieste Philadelphijos dėl gydymo visokių ligų. Atvažiuojanti iš toliaus gali pasilikti tiesiog jo SANATORIJOJE dėl gydymo.

GYDO LIGAS

Nuo skaudėjimo strėnų, sąnarių rankų ir kojų, skaudėjimo paširdžių, pečių ir kaulų, reumatizmo. Nuo visokių kraujo ligų, užkrečiamų ir slaptų lytiškų ligų. Augimo spuogų ant veido ir kuno, užkietėjimą ir nedirbimą vidurių, nieželjimą skuros, dedervinių, slinkimą plaukų, skaudėjimo galvos. Visokias širdies, inkstų, plaučių ir kepenų ligas, neuralgijos, negalėjimo miegoti ir išgąsčio, nuo slogų, peršalimo, kosulio sunkaus kvėpavimo, negalėjimo valgyti ir abelną nusilpnėjimą. Visokias moterų ligas: nereguliariškas mėnesines, skaudėjimą strėnų ir paširdžių. Visokias vyriškas ligas, paslaptingas ir įgautas per išdykumą. Gydo ligas su liekarstomis kokios tiktai yra ant svieto. Ligas, kurias negalima išgydyti su liekarstomis ir po reikalavimui pačių pacijentų — daro visokias operacijas. Turi savo locnas, naujausio budo elektriškas mašinas dėl gydymo ir egzaminavimo, su pagelba kurių galima permatyti visą žmogaus kuną.

Turi šimtus padėkavonių už išgydymą nuo visokių ligų. Gyduoles siunčia toliau į kitus miestus ir miestelius Amerikoje, Kanadoje, Anglijoje ir į kitas šalis. Visuomet kreipkites ypatiškai arba laišku ant tikro adreso taip:

Dr. Ignotas Stankus
1210 S. Broad St., Philadelphia, Pa.

Ant išmokeščio po 5 c. kasdien.

Jums prisiųsime dailų 14k. spastas (14k. gold filled) laikrodis, tuojaus su lenciugėliu (retežėliu) su geriausiais viduriais Elgin arba Waltham, gvarantavotas ant 20 metų.

Rašydami delei paaiškinimo, įdėkit krasos ženklelį atsakymui:

AMERICAN WATCH COMPANY
343 East 9th street, New York, N. Y.

Vietinės Žinios

Pereitoj sąvaitėj tarp So. Bostone lietuviškų moterų ir valgomų daiktų krautuvninkų iškilo aštri kova, kurią galima butų pavadinti tikrai lietuviškom "sorkėm," ar kokia tai nesusipratimo komedija. Nesusipratimas tame, kad moteris pakėlė kovą prieš krautuvninkus, bet ištikrųjų išeina, kad jos kovoja pačios su savimi. Dalykas štai kame. Krautuvninkai nutarė panaikint taip vadinamas "legal stamps" ir kai-kurioms gaspadinėms neduot ant knygučių, o vietoje to biskį pigiau parduoti valgius. Bet gaspadinėms, kurios užlaiko vyrus, tas nepatiko... Ypatingai nepatiko toms, kurios darė savotišką "biznį." Budavo prisiims nuo krautuvininkų ant visai nebutų žmonių vardų valgių, o paskui, kada tie ateina kolektuot pinigų, pasako, kad jau tas žmogus išvažiavo ir neužmokėjo. Tokios gaspadinės pasisiulė už "lyderkas" ir per jų agitaciją iškilo boikotas priešai krautuvninkus. Tuo tikslu tapo surengta jau net dvejos prakalbos, kuriose buvo maišoma dangus su žeme. Ir tas, kurios eis dabar pirkti pas lietuvius krautuvnikus, ketina išvyti net ant Marso.

Koks nesusipratimas! Jeigu krautuvninkai duoda štampas, už kurių pilną knygutę gaunama $2.00, tai reikia žinoti, kad kol pririnksi pilną knygutę tų stampų, tai butinai užmoki krautuvninkui apie $10.00 viršaus. Ir štai kodėl: krautuvininkas turi nupirkt štampas, turi perduot pirkėjams ir už tą darbą turi gaut atlyginimą. Vadinas, už $10 gauna stampų $2.00 vertės. Bet čia kaikurioms yra išrokavimas. Kaip minėjau, šitą kovą kelia daugiausiai tos gaspadinės, kurios laiko po 4, 6 ir 8 burdingierius. Taigi toms gaspadinėms nerupi, kad krautuvininkas pigiau imtų už tavorą, nes jos perka už burdingierių pinigus; tegul jis ima kiek nori ir gali but prastesnis tavoras, bile tik štampų jos gautų. Tai kame svarbiausia priežastis tos neišmintingos kovos. Bet čia da negalas. Kada gaspadinės pakėlė kovą prieš krautuvninkus už panaikinimą stampų, burdingieriai pradeda kelti kovą prieš gaspadines už reikalavimą nuo krautuvninkų tų stampų. Jie sako, kad geriau gaspadinei mokėti 25c. į sąvaitę daugiau, bile tik nebutų stampų, o jeigu gaspadinės ant to nesutiks, tai jie eis gyventi pas svetimtautes gaspadines, arba pradės gyventi komunistiškai, t. y. susidėję patis laikys kambarius. Tai matot, kaip netikėtai iškilo "revoliucija." Bet, tur but, kaip umai ir karštai šita kova iškilo, taip umai ir be jokių pasekmių ji ir pasibaigs, nes tankiai taip buna, kad iš didelio debesio mažas lietus. Ir duok Dieve! Raulinaitis.

Pereitoj subatoj Bostone kalbėjo pagarsėjusi Anglijos sufragisčių vadovė, p. Emelina Pankhurst. Žmonių susirinko apie 3,000. Pardavinėta ir sufragisčių literatura, ką nekurios Bostono "draugijos" vadovės norėjo uždrausti.

Jau trįs mėnesiai, kaip prapuolė So. Bostono lietuvių šv. Juozapo parapijos klebono gaspadinė Izabelė Mosickaitė ir ligšiol niekas apie ją negirdėjo. Nors tiek laiko jau praėjo, kaip ji prapuolė, tečiaus ikišiol policijai nebuvo apie tai pranešta. Dabar Salisbury pajurėje atrasta merginos lavonas ir spėjama, jog tai bus ta pati Mosickaitė. Kas ją nužudė ir dėlko — tai tuo tarpu da giliausia paslaptis.

Su Cambridge'iaus kunigo gaspadine irgi atsitiko kas tai neaiškaus. Dabar ji esanti ligonbutije, o pas kunigą, kaip žmonės kalba, buvo atėjus jau policija.

Pereitoj nedėlioj socijalistų svetainėj d-ras Matulaitis davė lekciją apie maistą, iš ko žmonės galėjo pasimokyti daug naudingų dalykų. Klausytojų buvo apie pusantro šimto.

---

30 lapkričio socijalistų svetainėj bus koncertas. Aktoriai, kurie nori jame dalyvauti, meldžiami jau iš kalno prisirengti, Kas norėtų platesnių žinių, tegul kreipiasi į koncertų rengimo komisiją, kuri susideda iš M. Balčiuno ir J. P. Raulinaičio. Juos galima matyt kiekvienam kuopos susirinkime.

Praėjusioj nedėlioj ant 4-th ir D gatvių So. Bostone buvo didelės riaušės. Visų pirmiausia susimušė du lietuviai, kurių vardus angliški laikraščiai paduoda kaipo M. Rodis ir J. Kazulis. Pešėsi juodu apie 20 minutų. Tuo tarpu apie juos susirinko į 200 airių. Vienam airiui, matyt, taipgi pradėjo niežėt rankos ir išėjęs iš minios jis kirto vienam lietuviui veidan. Tuomet abudu lietuviai pagriebė airį ir ėmė dirbti jam kailį lietuviškai. Airiai puolėsi savo tautietį ginti ir prasidėjo abelnas sumišimas. Mušėsi, kad net viskas braškėjo. Pribuvo policija ir išsitraukus lazdas ėmė daryt tvarką. Abudu lietuviai ir vienas airys likos areštuoti.

Anądien ant kampo Washington ir Dover gatvių, žydai bemaž ko neužmušė airį. Buvo jau 11 valanda vakare, kada iš "Hub" teatro pradėjo eiti žydai ir girtas airis įžeidė vieną žydą, teatro savininko tėvą, kuris nemokėjo angliškai. Žydai tuoj apipuolė airį ir pradėjo tąsyt. Pribuvus policija jį atėmė ir areštavo.

---

17 lapkričio Labdarystės Draugijos name prasidėjo fėrai, kurie trauksis per visą šią sąvaitę ir užsibaigs tik subatos naktį, 22 lapkričio.

DIDELIS BALIUS.

So. Bostono Lietuvių Ukėsų Draugystė, 27 Lapkričio, t.y. (Thanksgiving Day) parengia gražų balių su visokiais užbovijimais. Balius bus lietuvių salėj, kampas E ir Silver gatvių, prasidės 2 val. po pietų ir tęsis iki vėlai nakti. Visuomenę užkviečia atsilankyti. Su pagarba **Komitetas.**

Susirinkimas

Nedėlioj, 23 lapkričio, 10 val. ryte atsibus vienas iš svarbiausių L.S.S. 60 kuopos susirinkimas, nes bus renkama centro valdyba. Todėl visus narius kviečiu atsilankyti.

Sek. J. Klevas.

Anglų teatre lietuvių kalboj perstatymas.

"Marija Magdalietė" — tai veikalas iš Kristaus laikų. Veikalas šventas, o socijąlistai lošia, todėl visi rengiasi eit žiurėti — katalikai ir pirmeiviai. Ir verta jis kiekvienam pamatyti. Neužmirškit, kad tai bus 6 gruodžio, subatos vakare, teatre Dudley St. Opera House, po No. 113 Dudley st., Bostone.

Nuvažiuot geriausia ant "elaveitės" ir ant Washington ir Dudley st. išlipt. Ten pat ir teatras. Galima nuvažiuot ir karais. Kiekvienas Dudley str. karas nuveža.

Balius Balius

So. Bostono Lietuvos Dukterų Draugystė

Rengia labai gražų Balių

Seredos V akare, 26 Lapkričio {Nov.}, 1913 m.

PRADŽIA 7 VAL. VAKARE.

Svetainėje ST. OMER HALL

376 BROADWAY, SOUTH BOSTON, MASS.

Vienais trepais augščiau socijalistų svetainės.

Įžanga: Vyrams 35 c., Moterims 15 c.

Balius bus labai gražus, nes rengia tikrai lietuvišką; bus gėrimų ir užkandžių. Todėl visi geri lietuviai ir lietuvės atsilankykit.

Su pagarba užkviečia KOMITETAS.

50,000 KNYGU

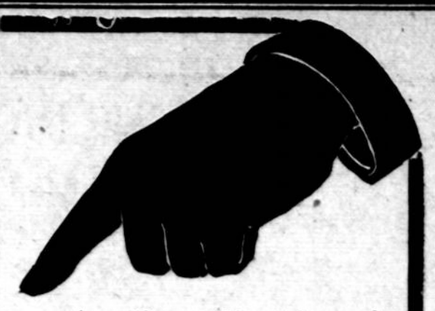

Vysai Dykai

Ta dykai gauta knyga yra wertės $10.00 kožnam sergančiam vyrui.

Ar Esat Kankinami

Užnuodijimu Krauja arba Brantais, Triperiu, Abelnu Prastoimu Spėku, Prastoimu Gyvastinės Skystibės, Naktiniais Išleidimais, Prastoimu Vyriškuma, Lytišku Nusilpneimu, Dziusna, Užsiveržimu Šlapiname Kanale, Reumatizmu, Organiškamesi Ligomesi, Skilves, Kepenu, Puslės ir Inkštu Ligoms?

Jeigu turet skausmus strenosi, prastoima apetita, surugusi pylva, biauru skausma galvos, tulžinius pripuolimus, negalet miegoti, jaustatesi pavargesiu ir silpnu iš ritu, pyktas ir arzus,—turetė gauti tą knygą. Knyga ta pasaka prastais ir aiškieis žodeis **dielko** kenti ir **kaip** gali buti sveiku.

Tukstančiais vyru atgava sava pilna sveikata su pagelba tuos brangios knygos. Knyga ta yra krautuve žinios ir talpina tam tykrus daiktus, katrus kožnas vyras, jaunas arba senas, nagotas arba biednas, nevedes arba apsivedes, ligotas arba sveikas tur žinoti.

Ne naikinkiet sava sunkei uždyrbtus pinigus, mokedami už nekingas, bevertės vaistus ikikolaik neparskaitistė tą knygą vysai. Knyga ta užčedys jums daug doleriu ir pasakis kaip galete stotis tvirtu ir resnu vyru. Atmink į tą, jog ta knyga yra siusta jums **vysai dykai.** Mes užmokam ir už paczta. Nekokie varda medikališka arba daktariška ner a ant konverto. Ne vienas nežinos kas tas yra tyk jus. Išrašikiet sava varda ir pavar de ir adresa aiškei idėkiet ta dikini kupona ir prisiuskiet mums o gauste tą knygą.

SIUSK ŠITA KUPONA ŠENDENA.

DR. JOS. LISTER & CO., L. 401, 208 N. Fifth Ave., Chicago, Ill.

Godotinasai Tamista: Aš esu užinteresuotas Tamistas prižadeimu siusti Vysai Dykai Knygą, me ldziu prisiuti man viena vysai dykai.

Vardas ir pavardė.....

Adresas..... Steitas.....

Galvos Skaudėjimas

neprivalo buti lengvai traktuojamas. Jis reikalauja greitos pagelbos ir greito palengvinimo. Imkit

Severos Plotkeles nuo Galvos Skaudėjimo ir Neuralgijos

Severas Wafers for Headache and Neuralgia

o atjausite tą, ko reikalaujate: greitą palengvinimą galvos skaudėjimo. Jos išeis jums ant sveikatos. Laikykit visados jų dėžutę po ranka.

Kaina 25 cetai už dėžutę su 12 plotkelių

Užkietėjimas

galvos sukimai, tulžiavimas ir panašus nesveikumai iš jaknų duodasi lengvai gydyti, jeigu vartosime

Severos Pigulkas Del Kepenų

(Severas Liver Pills)

sulig padavadijimo. Jos veikia smagiu budu ir pataiso sirguliuojančiu žmonių sveikatos padėjimą. Imkite po vieną arba po dvi kas vakaras, o ištikro jausitės daug geriau.

Kaina 25 centai.

Aptiekose. Neimkit kitu. Sakykit "Severos". Jeigu neturėtų, parsitraukit stačiai nno mus.

W. F. SEVERA CO.
CEDAR RAPIDS. IOWA

Šios visos gyduolės ir visokios kitokios, kokios tik reikalaujamos, gaunamos Šidlausko aptiekoj. Jeigu kitur negauni nueik pas ji, jis turi. **Tai viena iš didžiausių aptiekų.**

K. ŠIDLAUSKAS
226 Broadway, So. Boston.

Stabmeldiška Lietuva

Kiekvienas lietuvis turėtų ją perskaityt ..... 10c.

Tik ką išėjo iš spaudos:
Br. Vargšo 3-jų veiksmų drama
"SVETIMAS DIEVAS."
Lošime dalyvauja 7 yp., kaina 15c.
ir Br Vargšo 4 veiksmų drama
"GADYNĖS ŽAIŽDOS."
Lošime dalyvauja 9 yp., kaina 25c.
Kuopos ir Draugijos! Tai darbininkiškos dvasios veikalai. Jie yra gražus. Statykite juos ant scenos. Reikalaukit visur. (49)

M. G. VALASKAS,
349 E. Kensington av, Chicago Ill.

RUSISZKAI-AMERIKONISZKA LINIJA.

..Tiesioginė Linija tarp Rusijos ir Amerikos, patarnaujanti su didžiausiais, geriausiais ir greičiausiais pačtiniais dvišriubiais Laivais.

Russia—16,000, Kursk—13,500 tonų. Czar—13,000 tonų.

Į ROTERDAMĄ per 9 d. be persėd.
per 11 d. be persėdimo į LIBAVĄ

$31.00 .....3-čia klesa.....$33.00
$45.00 .....2-ra klesa.....$50.00
$65.00 .....1-ma klesa.....$75.00

TANKUS IŠPLAUKIMAS

Norint platesnių žinių kreipkitės prie generališko agento

A. E. JOHNSON & CO.
27 Broadway, New York.
arba prie vietinių įgaliotų agentų.

Keliauk į arba iš Europos per White Star Linija per Bostona.

Pigios Kainos Dideli Laivai Gražus patarnavimas

Laivai išplaukia reguliariškai iš Bostono nuo Charlestown.

Parsitrauk giminiečius ar draugus iš tevynės per **White Star Liniją.** Dėl ateityj reikalingų platesnių paaiškinimų arba agentų adresų Bostone ir apielinkėse, kreipkitės:

Kompanijos ofisas. 84 State St.
Geo. Bartaszius, 261 Broadway, So. Boston.
Polish Industrial Assn, 37 Cross st
P. Bartkevičia, 877 Cambridge st., East Cambridge.
J. Rottenberg, 115 Salem st.
Nutile Shapiro Co., 92 Salem st.
Arba pas mus kitus agentus S. V. ir Canadoj

$50 TAU PREMIJOS.

Parašyk numerius nuo 1 iki 9 kiekvienoj duobukėj, taip, kad suskaičius vieną bile kurią eilę gautum 20. Prisiuntus teisingą sudėjimą, kiekvienam prisiųsim kredito čekį ant $50, kuris geras tik perkant 4 lotus, 10,000 ketvirtainių pėdų žemės, tik 10 mylių nuo didžiojo New Yorko. Prekė tų lotų $119, tečiaus, kas turės tą musų čekį, gaus tą lotą už $69. Išmokėt tik po $5 mėnesij. Norint geresnių informacijų ir mapų nuo žemės, rašykit ant šio adreso: (50)

OUTCALT REALTY CO. Dep. 8.
111 Hudson st., Jersey City, N. J.

Taupinant pinigus laikykit saugiam BANK

CENTRAL MANUFACTURING DISTRICT BANK

1112 W. 35-ta Gatvė, Chicago, Ill.

Vienatinis Bankas Bridgeporte po Valstijos priežiura

Kapitalas $250,000.00

Priima depozitus kad ir nuo 1 dolerio ir moka 3 procentus Knygelė dykai. **Pinigus galima iš Banko atsiimt kada nori.**

Laivakortės. Siuntimas Pinigų. Apdraudžia nuo ugnies. Saugios dėžutės parsamdomos už $3 metui.

Padaro visokias popieras, pasportus, dokumentus, etc

LIETUVIŠKAS BANKAS

Geriausi Lietuviški
FOTOGRAFISTAI.

Mųs dirbtuvė yra įrengta sulig naujausios mados, aprupinta naujausiais aparatais. Padarom fotografijas kuopuikiausiai; malevojam naturališkomis farbomis; iš mažų padidinam ir tt. Esant reikalui einam į namus fotografuoti.

J. Andrušis, Pr. Laurinaitis Co.
(Stanaičio galerija)
458 Brodway, So. Boston, Mass.

M. Gallivan Co.

Užlaiko geriausį

Elių, Vyna, Likierius ir kitokius gardžius gėrimus o taipgi ir geriausio tabako Cigarus.

Meldžiame užeiti o visados rasite gražų patarnavimą.

362 2nd st., So. Boston.

VIENATINĖ LIETUVISKA
APTIEKA
Bostone ir visoje Massachusetts valstijoje.

Gyduolių galite gaut kokios tik pasaulyj vartojamos, bet ypatingai geros sekančios gyduolės:

Nuo Reumatizmo $1.00. Nuo slinkimo plaukų ir pleiskanų 75 c
Nuo kosulio, grippo ir slogos $1.00. Kraujo Valytojas $1.00.
Nuo saulės nudegimo 50 c. Bobro lašai $1.00. Nuo suirimo Nervų $1.00.
Vaikų ramintojas 25 c. Pamoda plaukams 20 c.
Nuo viduriavimo suaugusiems 50 c. Nuo viduriavimo mažiems 25 c
Gydanti mostis nuo pučkų 50 c. Nuo prakaitavimo kojų 25 c.
Mostis ir skysčiai nuo niežų ir parkų $1.00.
Gyduolės dėl pataisymo apetito $1.00.
Gyduolės dėl suvalninimo vidurių 50 c.
Gyduolės nuo kosulio ir sunkaus kvėpavimo $1.00
Gyduolės nuo vištakių (corn's) 15, 20 ir 25 c.
Pilės dėl Kepenų ir Inkstų 75 c.
Pročkos nuo nerviško galvos skaudėjimo 10 ir 25 c.
Gumas nuo dantų gėlimo 10 c. Tikra Lietuviška Trejanka 25 c.
Visokie kvepianti muilai 10, 15 ir 25 c.
Perfumos visokių gėlių 25, 50, 75, $1.00, $2.00 ir daugiau.
Taipgi turiu visokių gyduolių vėliausio išradimo, nuo visokių paslaptingų ir kitokių ligų.

Jeigu norite gaut tikrus vaistus kurie sugrąžintų jums sveikatą, kreipkitės pas mane, o aš užtikrinu kad visame bus sąžiniškai patarnauta.

Receptus sutaisau teisingai,
nežiurint, ar jie butų Amerikos ar Europos daktarų.

Gyduolių galite reikalaut ir per laiškus, o mes prisiųsime jums expresu.

Visokiame reikale kreipkitės šituo adresu:

K. ŠIDLAUSKAS 226 Broadway kampas C st.
SO. BOSTON, MASS.