"KELEIVIS"
DARBO ŽMONIŲ LAIKRAŠTIS
Leidžia
J. G. GEGUŽIS & CO.
Prenumerata metams:
Amerikoje ..... 1.50
Kanadoj ir užrubežiuose ....$2.00
Prenumerata pusei metų:
Kanadoj ir užrubežiuose .... 1.25
Amerikoje ..... 90c.
Apgarsinimų kainos klauskit laišku.
Kreipianties su kokiais nors reikalais, taip adresuokite:
"KELEIVIS"
28 Broadway, S. BOSTON, MASS.

# KELEIVIS

"KELEIVIS"
LITHUANIAN WEEKLY
Published by
J. G. GEGUŽIS & CO.
Every Thursday in Boston, Mass.
Represents over 4,000 Lithuanians in the City of Boston, 50,000 in New England and about 400,000 in the United States.
The Best Advertising Medium.
Advertising rates on application.
All communications should be addressed to:
"KELEIVIS"
28 Broadway, S. BOSTON, MASS.

No. 38 Telephone: So. Boston, 935-W.
SO. BOSTON, MASS., 16 Rugsėjo (September), 1914 m.
"Entered as Second Class Matter" February 23, 1905, at the Post Office at Boston, Mass., under the act of March 3, 1879.
Telephone: So. Boston 935-W. Metas X.

# Talkininkai varo vokiečius laukan iš Francuzijos; kova verda per 250 mylių.

## Gaunamos neaiškios žinios, kad talkininkai sumušė vokiečius ir paėmė 25,000 kareivių.

**PARYŽIAUS APGULIMO PAVOJUS JAU PRAŠALINTAS; FRANCUZAI SU SAVO TALKININKAIS ANGLAIS NUVARĖ VOKIEČIUS NUO PARYŽIAUS JAU 85 MYLIAS IR VIS DAR VARO TOLIAUS; MUŠIS EINA PER 250 MYLIŲ; IŠ VOKIEČIŲ ATIMTA DAUG KANUOLIŲ IR ARKLIŲ — CARO KARIUMENĖ GALICIJOJ VĖL SUMUŠĖ AUSTRUS — LENKIJOJ REVOLIUCIJA — BELGAI EINA ATSIIMTI BRUSELĮ ATGAL.**

## Iš kares lauko.

### ABELNAS KARĖS STOVIS.

Šiuomi tarpu didžiausia kova verda Francuzijoj. Vokiečiai, kurie ligšiol ėjo per Francuziją kaip nesulaikoma juros banga, prie Paryžiaus sutiko tokią atspirtį, kad turėjo netik sustot, bet tapo atmušti atgal ir nuo pereitos sąvaitės pradžios kasdieną varomi nuo Paryžiaus vis tolyn. Paryžiaus apgulimo pavojus jau prašalintas. Kuomet šita žinia yra rašoma, vokiečių armija yra nuvaryta nuo Paryžiaus jau 80 mylių. Vietomis jie turi bėgti didžiausioj betvarkėj — taip juos spaudžia francuzai su anglais. Vienoj vietoj praėjusioj sąvaitėj anglai paėmė 15 vokiečių kanuolių ir suėmė 5,000 jų kareivių. Mušio linija turi apie 250 mylių ilgio ir ant visos linijos verda kova.

Kita didelė kova eina Prusuose, bet apie tikrąjį dalykų stovį tenai negalima patirti, nes Petrogrado telegramos sako, kad rusai ima viršų, o Berlino telegramos tvirtina, jog vokiečiams gerai sekasi: vokiečių generolas von Hinderberg po smarkaus mušio paliuosavo Karaliaučių nuo rusų apgulimo, paėmė 20,000 rusų nelaisvėn, išvijo iš Prusų visą rusų armiją ir perėjęs rubežų dabar ima Lenkiją ir Lietuvą. Tuo tarpu telegramos iš Petrogrado (Peterburgo) sako, kad vokiečių tvirtovė Karaliaučiuje apgulta ir jau trečia sąvaitė kaip rusai nuolat ją bombarduoja. Po Mlava rusai laimėjo didelį mušį ir paėmę 50,000 vokiečių nelaisvėn. Caro kazokai esą jau tik 180 varstų nuo Berlino. Visi vokiečių ir austrų bandymai sulaikyti rusų pirmyneigą nuėję niekais. Kiekvieną sykį jie buvo taip sumušti, kad dabar jų kareiviai esą visai sudemoralizuoti. Per visus tuos mušius rusai turi jau suėmę apie 280,000 austrų ir vokiečių. Kad austrai likos sumušti, tai patvirtina ir Berlinas, ir prie to prisipažįsta pati Austrija.

Dabar rusų spėkos esą padalintos į tris dalis: viena dalis traukianti per Prusus link Berlino, kita eina per Galiciją ant Vienos (Austrijos sostapilės), o trečia susivienijus su didžiaja Serbijos armija eina ant Budapešto (Vengrijos sostapilės).

Lenkijoj ir Ukrainoj kilu- revoliucija.

### VOKIEČIŲ NUOSTOLIAI YRA BAISŲS.

Pereitoj sąvaitėj Berline buvo paskelbtas jau 20-tas oficijalis surašas sužeistųjų ir užmuštųjų. Šitam suraše paduota 1,000 vardų sužeistų ir 187 užmuštų, kas su anksčiau paskelbtais vardais išviso sudaro 2,273 vokiečių užmuštų, 10,714 sužeistų ir 3,249 prapuolusių.

Tiek paduoda valdžia. Bet kiekvienas gali suprast, jog tai neteisybė. Juk po vienu tik Liege'u vokiečių krito apie 10,000.

Londono "Posto" reporteris matė vieno sužeisto vokiečių generolo laišką, kuriame jis rašo:

"Karė neina taip lengvai, kaip mes tikėjomės. Talkininkų armijos pasipriešinimas yra nepaprastai stiprus ir mes jau pradedam bijotis, kad galų-gale neišeitų mums blogai.

"Vokiečių nuostoliai yra baisųs, taip baisųs, kad kaizeris uždraudė juos ir skelbti. Nors dabar da sunku apskaityt, kiek vokiečių krito, bet manau, kad jų krito jau tarp 350,000 ir 400,000."

### LAVONUS LAIDOJA ANT VIETOS.

Lavonai šitoj karėj laidojami ten pat, kur jie krinta. Priešus ir draugus — visus suverčia į ilgus griovius ir sykiu visus užpila. Svarbųs popieriai ir dokumentai atimami ir po karei bus grąžinami giminėms. Kiekvienas kareivis šitoj karėj turi prisiutą prie drapanų medalikėlį, ant kurio yra užmuštojo vardas ir pavardė. Laidojant lavonus tuos medalikėlius atima ir tokiu budu paskui sužino, kas yra užmuštas.

Paimtus nelaisvėn kareivius verčiama dirbt sunkiausius darbus.

### 250,000 RUSŲ FRANCUZIJOJ.

Kaip Romos "Tribuna" rašo, šiandien Francuzijoj yra 250,000 rusų kareivių. Caras nusiuntė šitą armiją francuzams į pagalbą. Beto, 80,000 rusų kareivių esą da ir Belgijoj. Iš Paryžiaus pranešama, jog Belgija sutiko pavesti visus šio rudenio savo naujokus rusų armijai.

### PAĖMĖ 25,000 VOKIEČIŲ.

Iš Paryžiaus telegrafuojama, kad francuzai atsiėmė iš vokiečių Mobežo tvirtovę ir prie to da paėmė 25 tukstančius vokiečių nelaisvėn. Tą tvirtovę vokiečiai buvo užėmę pereitoj sąvaitėj.

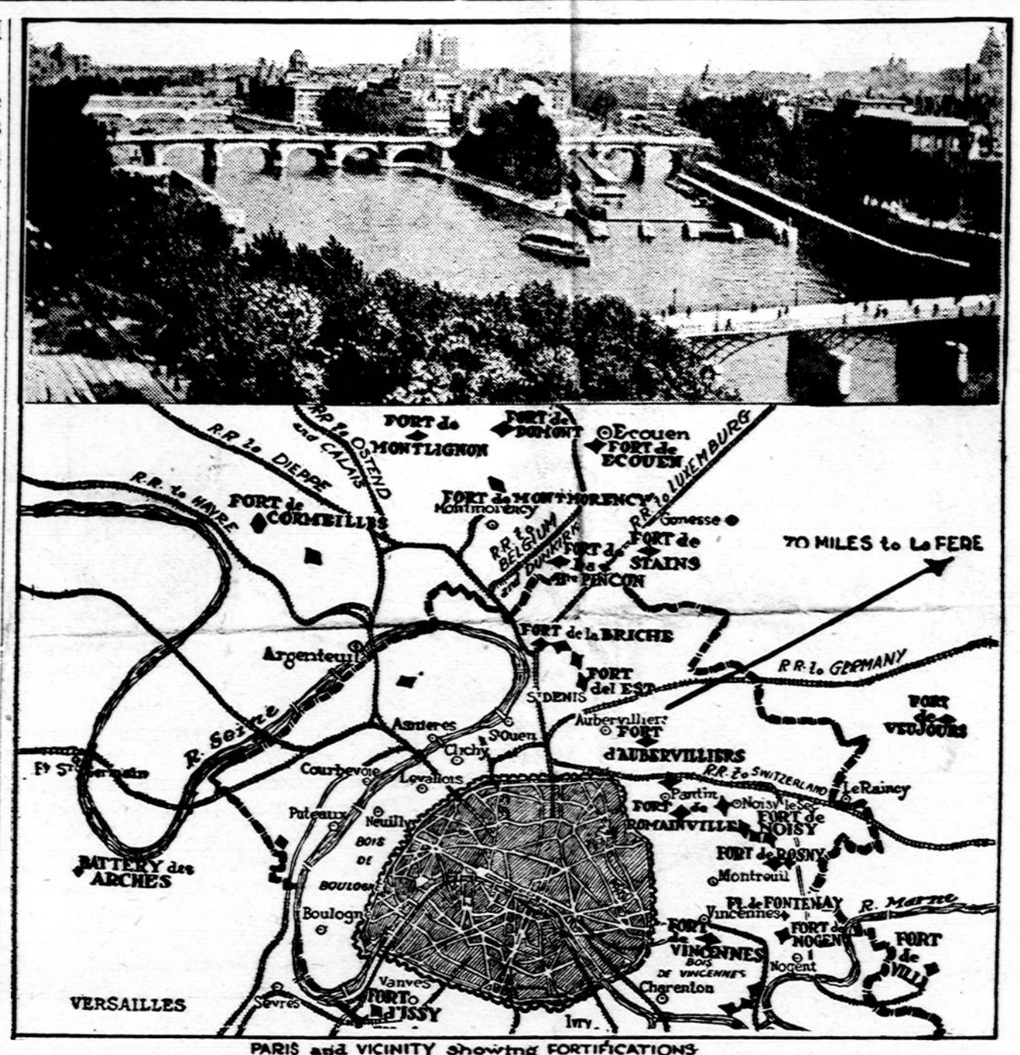


PARIS and VICINITY showing FORTIFICATIONS
FORTS and BATTERIES VILLAGES BOUNDARY of DEPARTMENT of the SEINE WALLS of the CITY of PARIS RAILWAYS

Viršutinė paveikslo dalis parodo dalį Paryžiaus miesto ir tekančią per jį Seino upę. Ant salos galima matyt garsiąją Notre Dame katedra, kurios turtai apkainuojami milijonais. Apatinė paveikslo dalis parodo sumažintą Paryžių ir jo apielinkes su fortais ir geležinkeliais. Pirm 10 dienų vokiečiai buvo tik 20 varstų nuo Paryžiaus, bet dabar suvienytos francuzų, anglų, belgų ir rusų armijos nuvarė juos jau 85 myles nuo Paryžiaus.

### NORĖJO UŽMUŠT KAIZERĮ.

Kaizeris su savo didžiunais atvyko į Luksemburgą ir apsistojo vokiškoj ambasadoj. Apie tai dasižinojo francuzai ir ėmė mėtyt bombas. Keturios bombos nukritę sprogo netoli namų kuriuose buvo kaizeris, vienok, didelių nuostolių nepadarė. Dabar ant to namo stogo įtaisytos stipros elektros šviesos nušviečiančios dangaus erdves ir jei pasirodytų naktyj koks orlaivis tuojaus butų sušaudytas.

### RUSAI PAĖMĖ 82,000 AUSTRŲ.

Dabar išsiaiškino, jog pirmutiniame didžiajam mušy Galicijoj, kuris traukėsi 10 dienų, rusai paėmė 82,000 Austrijos kareivių nelaisvėn. Dabar rusai yra pasiryžę eit ant Przemyslio, kad atėmus iš austrų paskutinę didelę tvirtovę Galicijoj. Przemyslis guli už 51 mylios į vakarus nuo Lvovo, turi 42 fortu ir 40,000 kareivių.

Rusų armijos vadovu Galicijoj yra generolas Ruszky (taip jo pavardę paduoda anglų laikraščiai).

### RUSAI PAĖMĖ DA DU FORTU.

Praėjusioj sąvaitėj rusai paėmė da du fortu Galicijoj, butent: Nikolajevą ir Mikolajovą. Nikolajevas karės žvilgsniu turįs neapkainuojamą vertę. Ši tvirtovė esanti viena iš naujausių Austrijos drutviečių, aprupinta geriausios rųšies apsiginimo ir užpuolimo ginklais. Iš viršaus ji yra apsaugota plieno kopulomis ir pridengta žemės įtaisomis; kanuolės čia geriausios sistemos ir didžiausio kolibro.

Nikolajevo tvirtovė saugoja perėjimą per Dniestro upę ir jos paėmimas atidaro rusams kelią platesniam veikimui. Nikolajeve rusai paėmė 40 sunkiųjų kanuolių ir krautuves su valgomais daiktais čieliems metams. Dabar rusai sustatė sunkiasias savo kanuoles ant Karpatų kalnų ir gnasina visai apielinkei.

### REIKALAUJA 150 MILIJONŲ DOLERIŲ.

Vokiečiai pasirodo esą tikrais plėšikais: paėmę kokį miestą tuojaus reikalauja iš gyventojų didelių duoklių. Ligi šiol jie pareikalavo jau 150 milijonų dolerių.

### KARALIUS SUPARALIŽIUOTAS IR MIRĘS.

Paryžiaus dienraštis "Excelsior" gavo žinią, kad Austrijos karalius likos suparaližiuotas ir jo gyvastis esanti pavojuje.

Londone gauta žinia sako, kad Austrijos karalius mirė jau dvi savaiti atgal, bet Austrijoj tas labai slepiama.

### Vokietija ir Ausrija laikysis vienybės iki galui.

Austrijai nepasisekus sulaikyt rusų armiją ir praradus visą pietinę Galiciją ir Bukoviną, taipgi nesisekant kariauti su Serbija, kurios armija įsiveržusi Austrijon ima vieną miestą po kitam, bei vidurinės suirutės, sukėlė kalbas, buk Austrija ketinanti taikinties su Rusija ir Serbija, Vokietiją-gi paliksianti vieną kariauti. Dabar, Austrijos ambasadorius Washingtone, Dr. Dumba pranešė, kad Austrija ir Vokietija padarė sutartį dar prieš karę, sulyg kurios jos taikinsis tik tada, kada abi ant to sutiks. Panašią sutartį yra padarę Francuzija, Rusija ir Anglija.

### AUSTRIJA PASIDUOSIANTI.

Karės dalykų žinovai yra tos nuomonės, kad paskutinėmis dienomis Rusijos, Anglijos ir Francuzijos laimėjimo šansai žymiai pagerėjo ir todėl Austrija turėsianti taikyties, palikdama Vokietiją vieną.

Daugiausia svarbos dedama ant to, kad Rusija, Anglija ir Francuzija nutarė skyrium su priešais nesitaikyt, bet laikytis visoms iš vieno iki galo. Kitas svarbus veiksnys — tai auganti frankofilė agitacija Rumunijoj. Rumunijos žmonės labai užjaučia francuzams ir gatavi eit jiems pagalbon.

### GRAIKIJA, BULGARIJA IR RUMINIJA PRIEŠ TURKIJĄ.

Iš Bucharesto pranešama, jog Rusijos, Francijos ir Anglijos ambasadorių pastangomis Graikija, Bulgarija ir Ruminija padarė tarp savęs sutartį, jog jei Turkija įsimaišytų į karę užtardama Vokietiją, tad tos trįs valstijos užpuls ant Turkijos. Anglijos laivynas yra vos 40 mylių nuo Dardaneliaus, pasislėpęs už graikiškų salų.

### Vokiečiai nustoja savo kolionijų.

Nesenai rytinėj Afrikoj anglai užėmė vokiečių koloniją Togo. Dabar pranešama, kad Australijos anglai užėmė vokiečių salas Marianna, Naujają Gvinėją, Bismarką ir Archipelagą.

Iš pietinės Afrikos pranešama, kad anglų kolionistai iš Nigerijos užpuolė ant vokiškos kolionijos Kamerun, o iš buvusio burų krašto, rengiamasi užpult ir ant likusių pietvakarinių Afrikos vokiškųjų kolionijų.

Tokiu budu Vokietija greit neteks savo sunkiai įgytų Afrikos ir Didžiojo Vandenyno salų.

### Laivai skandinama vienas paskui kitą.

Per šią sąvaitę daugybė komercijinių laivų liko paskandyta ir užgriebta, tai vienos, tai kitos kariaujančios pusės. Milžiniškas Hamburgo-Amerikos linijos laivas "Bathania" suimtas anglų ir atvežtas Jamaikon. Rusų laivas "Uleaborg" nuskandintas keliaujant į Švediją. Austrijos torpėdinis laivas Adriatikos juroj; anglų didelis pasažierinis laivas "Oceanic" sudraskytas kelionėj į Archangelską; anglų-gi šarvuotlaivis "Pathfinder" užvažiavo Vokiečių juroj ant minos ir taipgi liko sudraskytas.

### RUSIJA MILITARIZMO PRIEŠAS.

Kunigaikštis Imeretinski, kurs vieši dabar Londone, pasikalbėjime su vietiniais žurnalistais pasakęs jog Rusija niekada nenorėjo karės su Vokietija, nes atjautė kiek toki karė apsiėitų, bet ją privertė stot kovon didelis kaizerio arogantiškumas ir militarizmas, kurį dabar Rusija su Anglija ir Francija nori sutrupinti, nes kitaip militarizmas visai sunaikintų Europos ekonomiškąjį gerbuvį, ir valstijos but privestos prie bankruto. Kaslink Vokietijos padalinimo, jis sako, buk Rusija to netrokšta, tik norinti priverst Vokietiją nusiginkluoti ir paimt keletą strategiškų vietų. Užklaustas apie Lenkiją, kunigaikštis išreiškė viltį, jog po karei Lenkija bus suvienyta, ir jog prižadėta autonomija buvo jau senai sugalvota lenkams duoti, dabartinis kritiškas momentas tik priskubinęs autonomijos apskelbimą.

### RUSAI VEL SUMUŠĖ AUSTRUS.

Pereitam "Keleivio" numery buvo jau rašyta, kad rusai po septynių dienų mušio baisiai sumušė Galicijoj Austrijos kariumenę. Bet po tam austrai gavo iš Vokietijos didelę pagelbą ir sutaisę 1,000,000 kareivių armiją pereitoj sąvaitėj vėl užpuolė ant rusų. Mušis traukėsi 3 dienas ir austrai su vokiečiais vėl tapo Galicijoj sumušti — sumušti da labiau, negu pirmą kartą. Austrų ir vokiečių nuostoliai siekia 130, 000 vyrų, iš tų 90,000 rusai paėmė nelaisvėn. Beto rusai atkirto kariąjį austrų sparną ir atėmė Tamašovą, Opolję ir Turbinę. Taip sako telegramos iš Petrogrado (Peterburgo)

### Karės grobio paroda.

Rusijos valdžia įtaisė Maskvoje parodą, kur rodoma atimtos iš austrų kanuolės, vėliavos, kulkasvaidžiai ir kitokios karės prietaisos. Visas grobis išstatytas ant tam tyčia pastatytos platformės ir rodomas žmonėms.

### Francuzai užėmė Muelhauseną.

Francuzai prasidėjus karei, jau trečią syk užėmė didelį vokiečių miestą Muelhauseną. Netik Francuzijon įžengę vokiečiai yra skaudžiai mušami, bet matyt, kad francuzai greit įsiverže Vokietijon pradės užimt jų miestus.

# Peržvalga.

### Lenkų arcivyskupas patvirtino, jog kunigija užtarauja kares.

Ši karė išvilko aikštėn daug aiškių faktų. Ji parodė, jog karių priežastimi yra sugyžęs patriotizmas sėjamas kapitalistiškai-patriotiška ranka. Beto, ji mums suteikė svarbų dokumentą ir patvirtino tą, ką senai socijalistai apie kunigus sakė, jog kunigija eina su kapitalistais išvien, nori palaikyti vergiją, laimina kares ir yra didžiausiu darbininkų klesos engėju ir priešu.

Mes nesenai (No.36 "Keleivio") buvome įdėję straipsnį, kaipo atsakymą ant "Draugo" begėdiškų tvirtinimų, buk "katalikybė nelaiminanti jokių žudymų, nei karių, nei kruvinų revoliucijų," dabar-gi ta "Draugo" veidmainystė da aiškiau pasirodė. Štai "Ka-ko" No. 29 įdėtas Lvovo arcivyskupo Biečevskio atsišaukimas, kurio ištrauką perspausdiname:

"Mieliausieji! Dar nekuomet su taip labai apsunkinta širdimi neatsiliepiau į jumis, kai kad prisieina šiandie daryti. O toj valandoj esu išdininku nuomonių ir jausmų visų Gerbiamųjų savo vyskupų. Karas! Apie tai žinios pasiekė kiekvieną sodžių ir pareikalavo aukų kuone iš kiekvienos šeimynos. Daug jų jau tarp savęs nemato tėvo, vyro, sunaus. Apleido, kas jiems yra brangiausia. Apleido savuosius namus, gi, kaip girdžiama, apleido juos su aukojamu pasiruošimu ir atjautimu, **kad šis karas yra teisingas, pradėtas katalikiškos valstybės, kad ginti kulturą ir krikščionybės principus. Musų** kareiviai atliks savo pareigas. Podraug jie paliudys,jogei mokame buti dekingi savo numylėtam, teisingajam Monarchui (Valdovui) už tai, kad mums leido buti lenkais.

"Karo pasvirimas pagaliau randasi Dievo rankose. Suprato tai motina sodietė, kuri — kaip man pačiam teko matyti — bėga paskui traukinį, vežanti jos sunų karo laukan ir šaukė: "Sunau, pamiršai maldakningę, štai pasiimk ją!" Visi tai suprantame. Todėl pirmutinė musų, pasilikusių namie, pareiga — melsties, padvigubinti meldimus į Galybių Viešpatį, idant mums musų mylimiausius sugražintų sveikus, garbės pilnus.

Kur-gi "Draugo" ir kunigų akis meluoti ir da taip begėdiškai prieš visą lietuvių visuomenę. "Karas yra teisingas, pradėtas katalikiškos valstybės, kad ginti kulturą ir krikščionybės principus"— ir tą pasakė ne bile koks paprastas kunigužis, bet arcivyskupas, katalikų bažnyčios kunigaikštis. Mat, musų kunigija, kuomet išgriaujama miestai, sunaikinama sodžiai, išžudoma milijonai žmonių ir išpustyjama visa, ką per šimtmečius visagalintis žmogaus protas sutvėrė, skaito — "kulturos ir krikščionybės principų" apgynimu.

Ir kuomet jiems laiminant skerdžia žmogus žmogų su jais einąs patsai Dievas. O kaipgi! Toliau tame atsišaukime sakoma:

"Kur du, arba trįs yra susirinkę vardan Dievo, dar svarbiau, kuomet visa tauta susirinkus, gi jieško vientik teisybės, tenai Dievas tarp jos ir su jaja. Apart privatinių maldų, šiandie turi danguosna kilti abelna, viešoji malda..."

Net "Katalikas" šį syk, pamatęs teisybę, sugėdino "Draugą" parodęs, jog kunigai pasmerkdami revoliucijas, anaiptol — nepasmerkia karių. Mes sakėme ir da pakartojame: gana jums Romos agentai prisidengus Dievo vardu temdinti minių protą! Jųs ne Kristaus vietininkai, bet farizėjai, jųs parduodat Kristų ir senai esate išsižadėję jo mokslo! Kristus skelbė meilę, lygybę ir brolybę, o jųs užtaraujate kares ir sakote, kad "šis karas yra teisingas," nes jis "atliks savo pareigas ir parodys, jog mokame buti teisingi savo numylėtamjam, teisingamjam Monarchui." Kristus pasmerkė turčius, o jųs kruvinuosius karalių sostus ir darbininkų kraugerius vadinate "mylimais ir teisingais." Kur jusų sąžinė ir gėda, ar ir toliau dar drįsite minias mulkinti sakydami, jog kunigija nelaimina ir neužtarauja karių!

### Kaip musų patriotai tebėra akli.

Pasigirdus, jog Lenkijai caras pažadėjo autonomiją, musų tautiškieji patriotai ėmė šukauti, girdi, tuojaus pulkime, tverkimės, rašykime ir siųskime Mikei reikalavimą, kad ir Lietuvai duotų autonomiją. Socijalistai, žinoma, iš tokių patriotiškų nesąmonių tik saldžiai nusišypsojo ir stačiai pasakė, jog su maldavimu ir prašymais nieko iš to pakvaišusio budelio neišprašysi, kol jis revoliucijos prispirtas nebus priverstas apleisti savo kruvinajį sostą ir tik tada tegalės Lietuva likti laisva ir neprigulminga.

Bet musų patriotai tam netikėjo. Girdi, pasiųsime Gabrį su Yču, pabučiuos carui padan ir Lietuvai autonomija užtikrinta.

Dabar mums gera proga da sykį pasakyti musų tautininkams: vyručiai, kaip siaurai jųs žiurite ir mažai tenusimanote! Argi Lenkijai caras pažadėjo autonomiją iš malonės? Jis tik tada žadėjo ant jų susimylėti (tik pažadėjo), kai pamatė, jog lenkų galė gali sudrebinti jo kraujais apkrekėjusį sostą ir kad lenkai ir be jo malonės liks laisvi.

"Vien. Lietuvninkų" nesenai apdrapstė purvinais žodžiais Rusijos revoliuciją saldliežuvaudama carui. Girdi, caras suteikė lenkams manifestu autonomiją iš malonės. Kokias nesąmones tasai tautininkų laikraštis prasimano! Kurgi čia caro mylista ir malonė!

Nors caras lenkų galybės nusigandęs ir pažadėjo jiems laisvę, bet patįs lenkai tam budeliui netiki ir žino, jog tik per kraują ir kovą jie nuo jo gaus autonomiją. Rusijos caras jokių malonių niekam nedavė ir neduos. Jei Rusijos pavergtosios tautos panorės likti laisvomis ir darbininkai norės susilaukti geresnio buvio, tai visupirma turės tą budelį nuversti ir išdraskyti jo sostą. Kitaip jis juos smaugė ir smaugs.

### Ponui Gabriui nesiseka.

Ponas Gabrys atvykęs į Ameriką manė labai garsus ir garbingas žmogus esąs. Jis net nuo savo "šlovingo" asmens buvo išleidęs ir patalpinęs "Katalike" ir kituose laikraščiuose atsišaukimą į Visuotinajį Seimą ir net nepasidrovėjo patsai vienas be keno nors pritarimo paskirti Seimui vietą ir dieną. "Visi tautiečiai, kam brangi dar musų Tėvynė, turi skubėti Chicagon Visuotinan Lietuvių Seiman 22—23 rugsėjo d." — sušuko jis. Tečiau šį syk jis nuo pačių tautiečių gavo didelę nosį. "Tėvynė" jam atsakė: "Pranešame visiems, kad nesiduotų suvilioti tokiems pakvietimams, kaip pono Gabrio. Palaukkime iki kol S. L. A., S. L.R. K. A., T. M. D. ir L. S. S. nubalsuos ir paskirs seimui vietą ir laiką. Kas klausys pono Gabrio pakvietimo, tas važiuos į Federacijos ir pono Gabrio kongresą, o kas klausys S. L. A., S. L. R. K. A., T. M. D. ir L. S. S. — tas važiuos į Amerikos Lietuvių Visuotinajį Bepartyvį Seimą."

Vyriškai!

### Kiek žmonių žusta nuo draskančių žvėrių.

Žmonės augę miestuose ir šalyse, kur nebėra didelių miškų, visai užsimiršta ir net nežino, kad yra da pasauly vietų, kur nėra gamtos valdono-žmogaus ir koja buvusi. Indijoje, Afrikoj, Rusijos Siberijoj, yra tokių didelių ir tankių nepereinamų girių, kuriose karaliauja baisųs plėšrieji žvėrįs ir nors visagalintis žmogaus protas viską įstengia ir žmogus yra drąsus karžygis įstengiąs apgalėti, kadir, galingiausias gamtos stichijas, tečiau išgirdęs girių karaliaus — liuto arba rainio (tigriaus) kaukimą, negali nesudrebėti iš baimės.

"Jaunoji Lietuva" paduoda pluoštelį statistikos, kiek draskantie žvėrįs išžudo žmonių. Daugiausia jų žusta Indijoj. Ten per vienus metus žvėrįs sudrasko apie 26,242 žmonių.

"Užrašai per paskutinę dešimtį metu nuo 1902 iki 1911, parodo, kad Indijos žvėrįs yra suplėšę 243,314 žmonių. Žinoma šituo patim laiku jie suplėšė daugiau negu milijoną naminių gyvulių.

"Bet ne vienoj Indijoj tas yra. Kiek kas metai laukiniai žvėrįs išžudo vietinių gyventojų Afrikoj statistikos žinių nėra, bet be perdėjimo galima pasakyti, kad skaitlius liutų, vilpišių ir taurų aukų siekia dešimtis tukstančių.

"Šitos skaitlinės neliečia baisių vietinių gyventojų skaitlių, kurie nėra po europiečiais; sulyg Narobi viršininko apskaitymo nuostolis siekia 500 kas metas.

"Beto dar 15 europiečių buvo suplėšyta ar sutrypta nosragių ar dramblių ir 32 vietiniai.

"1907 m. Rodoso salos liutai išmušė 119 žmonių, o Portugalijos Rytų Afrikoje žinomų atsitikimų yra 200 žmonių, tarp kurių žuvę trįs europiečiai medėjai.

"Chinija, kuri per ilgus šimtmečius bandė išnaikinti laukinius žvėris iš savo valdybų vis dar tebežuna mažiausia tukstantis gyventojų nuo tigrų vilkų ir meškų letenų. Net nedidutė Korsika nevalioja išnaikinti ilgaplaukių žiaurių rainių, kuriais ta šalis apsėta ir kas metas daugiau kaip du tukstančiai jos gyventojų žuva nuo jų.

"Baisiausia rainių veislė yra didenybiniai Sibiro rainiai (Tigris Amuriensis); nors tikrų žinių apie jų siautimą nėra, bet miškuose Amuro upės paupiu kur rusų valdžia yra tik nominalė, per tris mėnesius 1909 m. rainiai vienoje provincijoje išžudė dvyliką vietinių gyventojų, 27 Rusijos pavaldinių, tarp kurių buvo du oficieriai ir aštuoni kareiviai, ir 132 chinus ateivius, viso 171. Šita provincija yra tik penkta dalimi srities kur rainiai vaidos, todėl jų aukos turi siekti tukstančius žmonių kas metas.

"Prie rainio kovos su žmogum prisideda Sibiro liokiai ir vilkai; sulyg Sibiro Vandenų ir Girių Skyriaus tvirtinimo vienais metais laukinių žvėrių suplėšyta 5,234 žmonės, vietiniai ir ištremtieji.

"Rusijos stepuose liokiai ir vilkai pjaujasi tarp savęs už valdybą išžudydami kas metas iki 120 žmonių. Laukiniai Europos žvėrįs, neskaitant gyvačių, kas metas išžudo 1,200 žmonių."

Žodžiu — musų žemė tebėra visa krauju nutvinusi. Žmonės žusta karėse, dirbtuvių mašinų sutrinti, ant geležinkelio bėgių, krinta iš pedebesių su orlaiviais ir žusta nuo smailų žvėries ilčių.

Tuli musų moralistai sako, nedora esą medžioti ir gyvulius piauti mėsai. Labai šventa ir prakilni idėja. Bet, visupirma turėtume panaikinti kares ir žiurėt, kad draugas draugo, žmogus žmogaus neskerstų, o jau tik tuomet, kai ant tiek doriškai žmonija pakils, rupinties apie gyvulius.

### "Kovos" raudonasai numeris.

"Raudonosios Sąvaitės" numeris "Kovos" išleistas raudonomis raidėmis ir nepaprastai gražus ir turininingas. Laikraštis papuoštas net 10 prakilnios, laisvos minties paveikslų. Beto, jame tilpę daug rimtų straipsnių, pastabų, eilių ir kitokių margumynų. Visiems, kas jo neturi, velijame įsigyti.

## LENKAI SUKILO PRIEŠ RUSIJĄ.

### Jau išsirinko savo valdžią ir susivieniję su Austrijos kariumene muša ir veja rusus iš Lenkijos.

Lenkų socijalistų laikraštis "Dziennik Ludowy," einąs Chicagoje, rugsėjo 7 d. gavo pranešimą nuo Tautos Valdžios, Vyriausiojo Lenkų Kariumenės Viršininko ir Suvienytų Partijų Kovojančių už Neprigulmybę Komisijos, atstovaujančios Tautos Valdžią Varšavoje, kuri skamba sekančiai:

"Lenkai!

Varšavoje susitvėrė Tautos valdžia. Visų lenkų pareiga nuolankiai atsiduoti jos globai. Kamanduotoju Lenkijos kariškųjų jiegų liko paskirtas pilietis Juozas Pilsudski's, kurio prisakymus visi turi pildyt.

Varšava, rugs. 3 , 1914 m.

**Tautos Valdžia."**

Antramjam pranešime rašytame vyriausiojo kariumenės viršininko Juozo Pilsudski'o ranka sakoma:

"Išmušė laukiamoji va landa! Lenkija nustojo but verge ir pati pradėjo rupinties savo reikalais, pati nori turėti sau ateitį, nusikratydama visą slėgiančią priespaudą. Lenkų kariaunos sparnai apsiautė **Lenkijos Karalystę,** užimdami ją ir pavesdami globai ištikimo, vienintėlio šeimininko — **Lenkų Liaudies,** kuri ją atgaivino ir sustiprino savo krauju. Užima ją Viriausios Tautos Valdžios vardu. Nešame visai liaudžiai paliuosavimą iš retėžių. Su šia diena **Visa Tauta** turi susivienyt į vieną burį po vadovyste **Tautos Valdžios.** Užpakalyj nesusivienijusių lai pasiliks tik šaldrai, su kuriais sugebėsime but bešališki.

Vyriausis Lenkų Kariumenės Kamanduotojas

Juozas Pilsudski's."

Trečias, Suvienytų Partijų kovojančių už Neprigulmybę komisijos pranešimas yra toks:

"Į Rusijos žemę, į šalį vergijos ir biauriausios priespaudos įėjo Lenkų kareivis. Šauliai paėmė Miechovą ir apylinkės vietas ir pilnai sutikdami su Austrijos kariumene eina per Andrejevą—Kielcus į Varšavą. Gyventojai su entuziazmu sveikina Baltojo Erelio ženklą. Į šaulių pulkus buriais stoja šalies kaimiečiai ir darbininkai, laimingi, kad juos pašaukė karėn su Rusija. Maistas ir kitoki dalykai pristatomi su užsidegimu. Lenkų kariumenės valdyba organizuoja civilę valdžią ir šaukia žymesniousius vietos piliečius užimti visas savystoves valdininkų vietas ir tveria miliciją. Ant miestelių ir sodybų namų matosi Tautos Valdžios ir Viriausiojo kamanduotojo atsišaukimai.

Broliai! Nustojo Tautos siela netikėti į savo jiegas. Drąsus lenkiškųjų šaulių žingsnis į karalystę sujudino lenkų reikalus.

Nesulaikomas neprigulmybės troškimas pildosi ir virsta tikrybe!— Šaulių pulkai slenkantie Varšavon sutvėrė Lenkijos istorijai naują lapą. Niekad neturėjome tokių patogių aplinkybių karei su Rusija. Esame Austrijos **talkininkais** —dabartiniame dalykų stovyje, kuodaugiau lenkiškųjų žemių užims Austrija, tuo mums bus geriau, nes Austrija kovodama už savo valstybės reikalus drauge remia ir lenkų reikalus.

Nuo musų pačių, nuo musų apsukrumo, organizacijinių jiegų ir pasiryžimo priguli tautos ateitis.

Neprigulminguose dalykuose nėra vietos draugijiniams ir partyviškiems ginčams, yra tik vienas klausimas — ar sugebėsime atlikti tautiškajį reikalą?— Nesišalinkime nuo pašalpos, kraujo ir turto — visa tautos jiega remkime brolius kovojančius už karalystę.

Suvienytųjų Partijų kovojančių už Neprigulmybę Komisija."

Reiškia — lenkai nepatikėjo caro manifestui ir nori per kraują ir kovą atpirkti patįs sau laisvę, nes pamatė, jog caro prižadams nėra ko tikėti..

# KORESPONDENCIJOS

### DETROIT, MICH.

**Jaunimas, vasarinės ekskursijos ir dar šis-tas.**

Vasara, tai ekskursijų, piknikų bei gegužinių sezonas. Kiekvienas su džiaugsmu pasitinka ir praleidžia tą ekstozišką vasaros laiką ir stengiasi kiek galėdamas išvažiuoti iš dulkėto miesto į tyrą orą ir pasidžiaugti gamtos grožybėmis. Girių ošimas, paukščių balsai ir jurų bangų lengvas judėjimas, nors laikinai nutildo skausmus ir nuramina niurų darbininko žmogaus veidą. Ypatingai jaunimui yra brangus tas laikas, nes jis daug suteikia dvasios ir kuno maisto.

Detroito jaunimo dalelė taip-pat nepraleidžia liuosą laiką bergždžiam darbui, bet stengiasi sunaudoti kokiam nors prakilnesniam veikimui. Bet kodėl aš paminėjau, kad tik dalelė jaunimo tuomi interesuojasi? Gal skaitytojas pamanys, kad apsirikau. Taip, tik dalelei jaunimo tas rupi. Kita dalis sunaudoja tą laiką kitokiems pragumams. Nesmagu butų širdžiai, jaigu prisieitų nupiešti ant gabalėlio popieros, visas smulkmenas, iš kaikurių jaunuolių darbų. Neminėsiu čion jau apie tuos indijoniškus stubinius pasilinksminimus kurie jaunuoliui nieko daugiau nepriduoda, kaip tik sukelia žvėriškus jausmus.

Paminėsiu trumpai vieną pavizdį. Apie smuklininko J. L—iczio salėje kas subata rengiamus šokius; nenoriu ir nemanau boikotuoti tą jo "biznį," bet priverstas esu apie tai kritiškai prabilti. Nors ir karščiausias šeštadienio vakaras, vienok tas ponas smuklininkas rengia tuos, neva, šokius ir kviečia kuoskaitlingiausį burį jaunuomenės. Jaunimas nesuprasdamas pavojingumo šokti troškioje ankštoje svetainėje ir nieko nepaisydami trypia sušilę, sumirkę, šlapi kaip žuvininkai, kad net gaila žiurėti, ypatingai tos jaunos silpnutės merginos, kuriom tas viskas dar blogiau atsiliepia. Musų merginos visuomet mėgsta dėl pasigražinimo susivaržyti ir milteliais gerai aptręšti veidus taip, kad išrodytų tikra gipso stovyla. Na, o kaip sušyla, tai net biauru pažiurėti, tas veidelis, tai kaip kiškis arime per lietų gulėjęs. Bet tai nieko, yra ant to vaistų; šokikai ir šokikės nueina žemyn atsivėdinti, ir tolei vėdinasi, kol dar labiau įkaista. Tuomet tokia porelė jau net ir "tango" pradeda "šokti," ir taip meiliai bešokant nė nenujaučiama, kaip vaikino seilės nusidriekia merginai ant krutinės. Kaip biauru iš šalies žiurėti į tokį šlykštų vaizdelį.

Teko išgirsti tulus vaikinus nusiskundžiant, kad nekurios merginos netik ką nenori eiti į stubinius šokius, bet ir į viršminėtas svetaines. Bet paklausčiau jųs: mergina, kuri brangina savo vardą ir žino kad ji yra busimos gentkartės auklėtoja, ji žino, kad toki pasilinksminimai yra kenksmingi josios jaunystės žydėjimui ir dorai. Ar-gi galį tokia mergina landžioti po tokius urvinius pasilinksminimus, ir sėbrauti su apsvaigusiais vaikinais ir gerti iš jų burnos raugalu dvokiantį kvapą?

Nesenai vienas bažnytinio choro narys per lietuviškas vestuves suskaldė kitam vaikinui galvą. Tulas grinorėlis vienam parapijonui suvaręs peilį į ranką užlaužė. Gydytojas užsiuvo žaizdą ir peilio galą užmiršo išimt, antru kartu turėjo piauti ranką, kad išimti likusią geležę.

Tula O. G—tienė nusišėrė sau "prielaidinį" P. S—gą (jo brolis pereitą rudenį su svetima moteria išdumė į "šventas vietas"), bet kad gyveno su savo vyru, tai su "prielaidiniu" negalėjo visuomet "bendrauti." Tad sumanė vyrą nužudyti. Ant nakties, vyrui užmigus, ji uždarinėjo duris, langus ir atsukus dujas (gasą) išėjo ir atsigulė kitam kambary. Bet ant laimės vienas namiškių laiku parėjęs atidarė duris ir tokiuo budu šeimininkas tapo išgelbėtu. Vienok, moteris pasiryžo tą padaryti, ir antru kartu, kuomet apart jų dviejų nieko nebuvo namie. Vyras nors jau ir buvo dujų gerai prigėręs, vienok, prabudęs vosne-vos pusgyvis nukroplino prie lango, pravėręs dagavo tyro oro ir tokiu budu vėl išsigelbėjo nuo mirties. Jis buvo norėjęs moterį suareštuoti ir paduoti teisman, bet ėmus jai prašyties, dovanojo, ir galop juodu geruoju persiskyrė. Ji nuėjo gyventi pas savo "prielaidinį," o jis su 8 metų duktere kitur.

Rugpiučio 17 d. J. Luobikis eidamas iš lietuviškų vestuvių vėlam laike sumanė da užeiti lenkiškon smuklėn, kur ir palydėjo savo sveikatą, o galop ir gyvastį. Tuli žmonės matė, kaip iš smuklės ką tai tokį per duris išmetė, ir priėję artyn, rado pusgyvį žmogų. Jis sakęs, kad smuklininkas su savo tarnu jį sumušė; jo buvo sulaužyti šonų ir krutinės kaulai; po trijų dienų jis mirė. Paėjo iš Suvalkų gub., nuo Naumiesčio; buvo dar nevedęs. Tai tokios žinelės dedasi musų apylinkėj.

Geisčiau, kad jaunimas imtųsi nors šiame bedarbės mete proto; imtųsi už laikraščių ir apšvietos. Europos baisus likimas turėtų visus sudrebinti, jog gal neužilgo musų tėvai, broliai ir sesutės pateks badui į nasrus, šauksis musų pagalbos, kuom-gi mes jiems pagelbėsime, jei busime pralaidokavę?

**Fkts.**

### PITTSTON, PA.

**Nusiskandino — Priežastis kunigas.**

Rugsėjo 2 d. mirė tula Olskienė. Velionies vyras nuėjo su sesere pas kunigą Kasaitį pasiklausti apie palaidojimą ir štai ką užgirdo. Kaip tik užsiminė apie palaidojimą, tai tuoj tapo kunigo užklausti, kodėl jie vėlionei nepašaukė kunigo. Josios sesuo M. Norkevičienė atsakė, kad skubinome pas gydytoją, nes vėlionė buvo jauna vos 23 m. amžiaus ir nesitikėjome, kad mirs. Paklausus kunigo, kiek reiks už duobę atsakė —$5., bet išsitarus, kad perbrangu ir jie turi nusipirkę kapinėse savo lotą, kunigas šoko ant N-nės, it liutas, šaukdamas, kad mirusi be išpažinties ir į velionies vyrą atsisukęs sako: "Aš nešneku su moterimi bo žinau, kad jos visos durnos." Norkevičienė sako, kad ir kunigus pagimdė tos pačios moterįs, tai kodėl jas durnom vadini. Tada kunigas suriko, jog "dėl tavęs durįs atdaros ir išeik!" ir ėmė visokiais žodžiais ją plusti. Velionies brolis K. Olskis išgirdės taip kunigą keikiant jo seserį ir mirusią žmoną kurią labai mylėjo taip susirupino, kad išėjo iš proto ir rugpiučio 27 d. įšoko nuo tilto upėn ir prigėrė. Ir kaip žmonės sako, tikrai save nusižudė iš kun. K-čio priežasties. Jis tapo palaidotas be jokių bežnytinių apeigų ant tų pačių kapinių, lydėjo net bent 10 karietų ir didelis burys pėsčių.

Pittstone butinai reikia lingos laisvos kapinės, nes perdaug jau kunigas atsitolino nuo žmonių dvasinių reikalų ir tarnauja ne žmonėms ir Dievui, bet pinigui ir mamonai

**Laisvės mylėtoja.**

### LOWELL, MASS.

**Prigėrė lietuvis.**

Rugpiučio 23 d. besimaudydamas prigėrė V. Čečeta, kuris buvo su savo draugais nuvažiavęs maudyties, bet nemokėdamas plaukti nugrimzdo. Velionis buvo vos 27 metų amžiaus, paliko jauną savo moterį dideliam nuliudime.

**J. Kuzbarskis.**

### ELIZABETH, N. J.

**Kunigas alkoholio šinkorius.**

Vietinis kunigas, turbut, nebepajiegia užtektinai prisižvėjot dolerių, nes sumanė nauju budu biznį varyt. Štai rugpiučio 25 d. surengė balių, kurio surengimui buvo renkama aukos. A. Lutvinas davė uždyka svetainę, kuris laisvom draugijom neduoda nė ant poros valandų prakalboms laikyti. Bravoras aukavo alaus kiek tik jo parapijonai galėjo išgert. Katalikiški smuklininkai aukavo bonkas degtinės ir cigarų, kitokių-gi dalykų prisiubagavo kitur. Jis tuos daiktus gavo kaipo auką, o baliuje juos pardavinėjo ir darė sau biznį. Reiškia vietoj nuo girtybės žmones atkalbinėti musų kunigas pats alkoholio šinkorium iiko.

**R. B.**

### NORTH BRANCH, MINN.

Šiame miestely lietuvių nėra, tik vieni švedai. Butų gerai, kad kas iš lietuvių atvažiavęs atsidarytų skalbyklą, drapanų krautuvę, ar duonos kepyklą, turėtų gerą pragyvenimą. Drapanos siunčiama skalbti į St. Paul'į, duoną taipgi iš ten gabena. Gyventojų yra 300. Uždarbis $2.00 į dieną, bet darbo lengvai galima gaut prie geležinkelių.

**K. Sabas**

## CHICAGO, ILL.

**Nevažiuokit Chicagon darbų jieškoti; čia tukstančiai bedarbių vaikščioja.**

Chicagoj yra nesuskaitomai įvairiausių dirbtuvių, bet šį syk jos visos menkai dirba. Kas rytas prisirenka minios žmonių prie dirbtuvės vartų jieškoti darbo ir laukia po kelias valandas, kad kaip nors parsidavus save kapitalistams. Bet kapitalistai, netik ką darbininko nenuperka, bet dar užsiundo savo sargu, idant darbininkus nuvaikytų, numuštų su lazda nuo dirbtuvės vartų. Tai, mat, kokią pasekmę darbininkai gauna.

Nors Chicagoj ir paprastai, visad netruksta bedarbių, bet šiuose metuose, ypač šiuo laiku, tai tik tyčiojamasi iš darbininkų. O kur darbininkui reik dėtis? Daug jujų eina pas agentus darbų jieškoti, o kaip jie ten darbo pasekmingai suranda, tai gana ir pasakoti! Nuėjęs darbininkas pas agentą, kad įtaisytų nors ant prasčiausio darbo, kaip tai: į mišką arba ant geležinkelio, turi užsimokėti agentui $5.00; geresniais metais užmokėdavo už panašų darbą tik $1.00.

Ar manot, kad žmogus nusipirkęs darbą už $5.00 ilgai jis dirba? Gi, padirba trejetą dienų ir vėl jį atleidžia. Ar da mažas mulkinimas? Jeigu nori, vargše darbininke, vėl eik mokėt 5 dolerius už trijų dienų darbą. Daug ir tokių randasi, kurie negauna nė darbo, nė tų 5 dol.. Yra tokia vieta, taip vadinama, "Chief inspector of the Employment Agency," kur galima pasiskųsti del šių suktybių, bet nuėjęs atėjunas, negalėdamas paaiškinti dalykų stovį, nieko ten pelnyti negali ir turi darbininkas išeiti verkdamas be pinigų ir be darbo.

Taigi matot, darbininkai, kokį "gerą" buvį mes susilaukėm! Dabar yra gera proga pamąstyti; jeigu manot ir norit nevalgę alkani buti ir da lazdą gauti, tai ateinančius rinkimus vėl balsuokit už demokratus arba republikonus prezidentus ir visus miestų majorus. O jeigu norit geresnio buvio, tai vienintėlė geriausia išeiga balsuoti už **socijalistus.**

Pamąstykite, draugai darbininkai, ir tada veikit; neduokit balso už alaus arba degtinės stiklą, bet balsuokit už žmones! O tada tik pagerės musų buvis.

**Darbininkas.**

## RUMFORD, ME.

Rugpiučio 29 d. Lietuvių Ukėsų kliubas surengė prakalbas paminėjimui spaudos atgavimo sukaktuvių. Kalbėjo iš South Bostono parkviestas F. J. Bagočius apie spaudos atgavimą, Europos karę ir kvietė lietuvius organizuoties ir šviesties, nes tik per šviesą ir kovą galėsime išsiliuosuoti iš kapitalo vergijos.

Rugpiučio 30 d. kliubo nariai susirinko į tam tikrai paskirtą svetainę, iš ten su muzika maršavo gatvėmis ir sugrįžę svetainėn vėl klausėsi prakalbų, kame kalbėtojas ragino gelbėti Lietuvą. Lietuvos gelbėjimo reikalams buvo renkama aukų. Surinkta $155.00, kurie bus po Visuotino Seimo perduoti centro kasieriui. Aukautojų vardai tilps "Keleivij."

Liet. Ukėsų kliubas kvietė apvaikščiojime dalyvauti ir šv. Roko draugiją, bet toji atsisakė, už ką mes kliubo nariai siunčiame jiems papeikimą.

Prakalbų klausyt buvo susirinkę apie 300 asmenų.

**S. J. Baublis.**

## CLEVELAND, OHIO.

**Prakalbos. Lietuviai ištautėję.**

Keliaudamas po "šventą" Ameriką ir jieškodamas darbo — užsukau į Clevelandą ir netikėtai patekau į L. S. S. 3 kuopos surengtas rugsėjo 7 d. prakalbas. Kalbėjo 2 kalbėtoju: J. Danta ir J. Bortkevičius. Pirmasai kalbėjo apie kilimą kulturos ir kaip visoki išradimai sumažino darbininkams darbą, papasakojo ir apie dabartinę karę, kalba buvo visiems suprantama. Vienas žmogelis užklausė:"Kodėl dvasiškija ir karaliai laužo V prisakymą— neužmušk?" Nors kalbėtojas buvo aiškinęs, bet tas žmogelis tvirtino, kad ir socijalistai taipgi šaudą žmones, nes eina kariumenėn, kalbėtojas atsakė, jog prie dabartinės tvarkos saujelė socijalistų negali pasipriešinti.

Antras kalbėtojas trumpai nupiešė žmogaus gyvenimą ir kovą už geresnį buvį, nurodė kapitalistų klastas ir ragino dėties prie socijajalistų sąjungos. Žmonės prakalbomis buvo patenkinti.

Žmonių buvo prisirinkę apie 200, miela pastebėti, jog moterų ir merginų susirinko taipgi gana daug.

"Kova" buvo dalinama uždyką. Viskas gerai, tik reiktų 3-čios kuopos draugams pastebėti — kodėl socijalistiškų ženklelių nė vienas nenešioja? Beto, svetainėje nuo kedžių dulkės nebuvo nuvalytos — juk tai nesveika!

Vėliau eidamas pakliuvau į šv. Juozapo draugijos lietuvišką "teatrą ir balių." Lošta, rodos, "Piršlybos," bet aš jau radau po viskam, pagaliaus išėjo choras ir sudainavo keliatą dainų. Vėliau buvo šokiai, bet aš jų nelaukiau, nes "šventujų" tarpe nejauku.

Clevelandas, miestas taip sau, negalima pavadinti gražum, bet yra ir pasigrožėtinų kampelių. Lietuviai čia sulenkėję, kur nepasisuk vis kalba lenkiškai ir vaikučius mokina, kur "sportiškesni" jaunuoliai, tie tarp savęs drožia "angliškai" — reiškia — Clevelande lietuvių kaipir nėra, nes ištautėję.

Darbai ir čia eina silpnyn, tečiau sulyginant bedarbių mažiau kaip kitur.

**Kaz. Braževičius.**

## BROOKLYN, N. Y.

**Tautiškasai namas — kazirninkams prieglauda.**

Pastarame laike darbams mažėjant didinasi kazirninkų skaičius.

Rugsėjo 6 d. iš kito miesto atkeliavo 2 vyru, bet nesuradę savo giminių nuvyko į Tautiškąjį namą pasiteirautie, kur burys meilių vyrukų prisikalbino juos prie lošimo ir išvilioję pinigus iki paskutinio cento išprašė iš tautiškojo namo.

Turiu pasakyt, kad čia yra susitvėrusi Suvienytų Draugijų Sąjunga didžiamjam New Yorke, kovai prieš panašius niekšus ir tankiai laiko Tautiškame name konferencijas, bet pasirodo, jog jiems žmonių gerovė suvis nerupi, nes kitaip jie negi leistų tame pačiame Tautiškame name niekšams veikti ir skriausti žmones.

Ten taip-pat laiko susirinkimus veik visos pirmeiviškosios draugijos, tad argi negėda jei jos nepasirupina latrų šaikas iš ten prašalinti.

Girdėti daugiau panašių juodų darbų ten įvyksta. Turime panaikinti tą visą piktą, nes mums visiems, kurie su Tautiškuoju namu turime reikalus yra gėda.

**J. Vytautas.**

## MONTELLO, MASS.

**Prakalbos.**

Rugpiučio 23 dieną L. M. draugijos įvyko prakalbos ant tyro lauko. Žmonių buvo apie 500. Pirmas kalbėjo kokis tai klierikas iš Chicagos. Jo kalba neaiški ir sunku įspėti ką jis norėjo pasakyti. Girdi, reikia priklausyti į organizacijas, tik reikią vengti tų organizacijų, kurios kesinasi ant kito savasties ir t. t.

Antras kalbėjo A. Antonovas-Montvidas apie gyvybės išsivystymą ir mokslo svarbumą. Vėliau jaunimas žaidė. Antru sykiu vėl kalbėjo A. A.-M. apie Europos karę.

Rugpiučio 27 dieną L. M. draugija surengė prakalbas mokyklos atidarymui. Kalbėjo drg. S. Michelsonas apie mokyklos naudingumą ir ragino eiti mokinties. Toliau aiškino apie dabartinį vargingą Lietuvos padėjimą iš priežasties kilusios karės. Vėliau kalbėjo net keturi anglų kalbėtojai, kvietė lietuvius mokinties ir prisižadėjo visuomet jiems padėti. Tarpais dainavo choras. Viskas nusisekė gerai.

Rugpiučio 30 d. buvo laisvamanių prakalbos; kalbėjo A. Antonovas apie bažnyčios blėdingumą. Kalba publikai patiko, išskyrus kelis fanatikus; klausytojų buvo apie 500.

**Jauna mergaitė.**

## PHILADELPHIA, PA.

**Vaikinai, atsargiau su "grinorkom."**

Tulą laiką atgal, lietuviais apgyventoj dalij vadinamoj "Richmond," p-lė K. Z—čiutė pasijuto nesmagiam padėjime ir tuojaus griebėsi jieškot "bordo" kur vaikinų yra. Susipažinus gerai su tulu J. Z. sumanė suareštuot jį, kad tokiu budu apsivedus, ką ir padarė. Nusipirko drapanas ir klausia savo gaspadinės "ar greit duodą šliubą, kaip suareštuoja," bet nesulaukdama to šelmio vedant suareštavo antrą ir trečią kartą, tas-gi pinigų turėdamas užsistatė kauciją ir neveda ir tiek. Ir štai pasiskubino nelabasis "garnys" ir aplanko nabagę ant visų 3 mėnesių anksčiau, žinoma, jos nelaimė tame, kad pavėlavo atvažiuot iš Lietuvos, o antra,— pavėlavo susipažint su vaikinu, o tas nedoras "garnys" pergreit pasiskubino. Teismo kolkas da nebuvo, bet ir negalima merginai nieko pešt. Viskas, ką jinai atliko, tai apavė paprastą žydelį, kuris apie advokatystę mažiausio supratimo neturi. o buvo pasiėmęs vesti bylą ir vaikinui padarė išlaidų kelius desėtkus dolerių. Tokiuose atsitikimuose reiktų apmąstyt gerai kiekvienam, kad 'tas", kurį pašaukei, visai neprašė tavęs, kad jį pašauktum šin vargingan pasaulin.

**A. Byron.**

## CAMBRIDGE, MASS.

Rugpiučio 30 d. Jaun. Dailės ir Moksl. Mil. draugija buvo parengus prakalbas E. Cambridge'uje. Kalbėtojų buvo "čiela traicė." Pirmas kalbėjo p. Vitaitis. Juokinga buvo klausyties, kada kalbėtojas pradėjo aiškinti priežastį kilimo dabartinės karės. Sako: ...."pastarąją karę iššaukė vokietijos negeri patriotai, mat, Vokietijoje per laikus yra įauklėjamas žmonėms negeras patriotizmas. Net ir socijalistai, kurie sakosi priešingi karėms, dabar eina, kad tik Vokietija laimėtų karę(?), mat ir jie pilni negero patriotizmo."

Pamenu kaip vienose prakalbose Cambridge'uje p. Vitaitis susiriesdamas gyrė Vokietijos socijalistus, nes jie esą ir geri socijalistai ir geri tautiečiai, netaip, kaip musiškiai rėksniai neina išvieno su tautiečiais.

Dabar p. Vitaičiui, matomai dalykai pasirodė atbulai, nes jis nupeikia vokiečius už negerą jų patriotiškumą. Reiškia tautininkų-patriotų atstovas, pats pamatė patriotizmo supuvimą. Toliaus jis sako: "Yra dar ir kitų tautų negerų patriotų, pav. lenkai, jie taipgi auklėjami negeroje patriotizmo dvasioje."

Ot, čia tai ir pasirodė musų patriotų gerumas, jiems vokiečiai jau negeri ir lenkai jau negeri. O kad čia butų galinga vyčių armija ir beeiną musiškiai tuos negerus mokinti, nes musų tauta "geriausia."

Geriau butų, kad tautiečiai nesislapstytų po svetimus vežimus, o prisipažintų, kad patriotams tik savo tauta geriausia, o kiekviena svetima tauta, — priešas, ir kiekvienos tautos patriotams norisi tapti galingiausiais, o iš to ir kįla karės.

Antra kalbėjo Ramanauskų Teta, iš jos kalbos išėjo— zero, štai ką ji pasakė: "...Džian-Bambiškų raštų reikia sergėtis. Darbininkiškoji geltonoji spauda greitai turės pražuti. Cicilikučiai geria su svetimoms moterims" ir t. t. Ir visą savo "spyčių" neparėmė nė vienu faktu. Teisingai pasakius, ji pati pasakė ne prakalbą, bet Džian Bambos spyčių.

Dar kalbėjo ir trečias, tulas Kasparavičius. Šio kalba susidėjo iš trijų sakinių, kuriuos kartojo per valandą laiko Keisčiausia, tai tas, kad žmogus kur-tai girdėjęs tulus išsitarimus, kartojo ant pagrindų patsai nežinodamas ką tas reiškia kitokioje kalboje. Gėda net klausyti. Įstabu, kad rengėjai stato ant pagrindų tokius kalbėtojus, kurie nežino ką kalba.

Jaunuomenės choras padainavo vidutiniškai. Prie draugijos prisirašė keliatas naujų narių.

**Uranas.**

## N. SPRINGFIELD, PA.

**Saugokitės apgavikų.**

Lietuvių ir kituose laikraščiuose pasirodė tulos firmos iš Chicagos skelbimas, kur už $5.85 žadama "7naudingi daiktai." Aš išrašiau tuos "naudingus" daiktus ir likau apgautas ant $6.34. Atsiuntė siuntinį ir aš nieko blogo nemanydamas užmokėjau $5.85 ir persiuntimo lėšas. Kuomet parsinešęs namo išvyniojau, tai radau vietoj laikrodžio gabalą blekės panašios į laikrodį, dežę supuvusių cigarų ir išklėbusį revolverį. Pasiunčiau laikrodį atgal, norėdamas damokėti ir permainyt, bet negavau jokio atsakymo ir po šiai dienai.

Taigi patariu apsisaugot, kad nors kitų nebeapgautų.

**A. Mozuras.**

## ANSONIA, CONN.

**Ką mano tautiečiai apie karę.**

Musų tautiečiai dabar patįs pamatė, kad jie yra savo tautos priešais, nes kas-gi jei ne patriotizmas naikina šiandien Lietuvą, sykiu su visomis jos gerybėmis ir grože.

Musų tautiečiai dabar šitaip svarsto: rusas turi užimt Berliną, kuriame, kaipo didelėj pilyj, galima patogiai bus įsteigt Lietuvos sostinę, kuomet Mikė duosiąs Lietuvai autonomiją (Yčas su Gabriu ją išprašysiąs), tai Vilnius ir Kaunas mažai besversią ir busią per prasti, kad juos vadint Lietuvos sostine.

Tai, mat, kaip!

**Samuolis.**

## RACINE, WIS.

**Už teisybę akmeniu.**

"Keleivio" No. 36 tilpo J. Orlovo korespondencija iš Racine, Wis. užvardyta "lietuviai skebai." Dėlei tos korespondencijos kone gavau galvą su akmeniu sudaužyt. Vieną gražią dieną išbėga anoj korespondencijoj įvardyto vyro pati šaukdama: "Kur tas šliuptarnis... Aš jam galvą su akmeniu suskaldysiu, kam jis parašė ant mano vyro." Budamas kitam kambary, išgirdęs, išbėgau ant pat karščio, na ir užvertė-gi ant manęs visą glėbį šliuptarnių. Aš paaiškinau, kad aš tos korespondencijos nerašiau. Bet dabar esu priverstas ir aš pats parašyti už bereikalingą užsipuolimą ir šiuomi patvirtinu, jog. drg. J. Orlovo korespondencijoj viskas teisinga, nes tulas vyras, kuris dirba kaipo skebas pats visiems sakinėja kas jį į darbą pastatė. O žodžiai: "kad aš turėčiau revolverį, tai tuoj nušaučiau"— taipgi gryna teisybė. Jie buvo pasakyti R–lio treji metai atgal "Liberty" salėje, laike "Keleivio" reprezentatoriaus Kirtiklio prakalbų.

**Juozas Miniatas.**

## DES MAINES, IOWA

**Draugijų reikalai.**

Apie šią apylinkę mažai kas parašo į laikraščius, rodos kad čia lietuvių suvis nėra. Tuo tarpu lietuvių šia yra apie 500-600. Jie gyvena išsiskirstę palei anglių kasyklas, kad arčiau butų eiti į darbą, tečiau jų draugijinis gyvenimas surištas į vieną kruvą. Draugijų yra 3, visos pašelpinės. Šv. Jurgio draugija narių turi 72. Ši draugija gyvuoja jau šeši metai. Lietuvos Ukėsų draugija gyvuojanti 4 metus, narių turi 100 suviršum. S.L.A. 227 kp., narių turi mažai.

Yra ir L.S.S. 160-ta kp., narių turi 15.

Skirtumas tarpe katalikų ir laisvamanių mažas, visi sugyvena gražiai.

Rugsėjo 6 d. Šv. Jurgio drja turėjo specijalį susirinkimą. Po draugijos reikalų apsvarstymo buvo įnešta sumanymas prisidėti prie Lietuvos gelbėjimo fondo. Buvo perskaityta Waterburio suvienytų dr-jų atsišaukimas tilpęs "Lietuvos" N.36. Šv. Jurgio dr-jos nariai mielai tam pritarė ir kuomet bus reikalas į Lietuvos gelbėjimo fondą nesigailės kad ir $100.

**J. Alikonis.**

## BRIGHTON, MASS.

**Kooperacija tarpsta.**

Kaip visur, taip ir čia darbai sumažėjo, vienok, tarpe lietuvių apšvietos darbas eina pirmyn.

Lietuvių kooperacija jau turi priruošusi planą ir leidimą statymui Liaudės namo, tik reikia surasti kontraktorių. Namas yra statomas sulyg Brightono lietuvių skaitliaus. Lietuviai pasiėmė atlikti svarbią užduotį. Namo išvaizda bus: 100 pedų ilgio, 39 pločio, sklepas su maudynėmis ir ant sklepo viena didžiausių Brightone krautuvių. Krautuvės viršui bus trįs neperdidelės salės kuopų, draugijų susirinkimams, knygynui ir t. p. Pačiame-gi viršuj bus didelė vaidinimams, prakalboms ir pasilinksminimo vakarams salė. Namas bus murinis, nes medinio statyti nepavelija tiesos.

Šis musų užmanymas yra svarbus ir nelengvai įvykinamas, todėl visi lietuviai privalo remti kooperaciją, kad pasekmingai bendromis jiegomis galėtume įvykdinti savo taip naudingą sumanymą.

**Neužmušamas.**

## PHILADELPHIA, PA.

**Žiaurus barbarizmas.**

Rugsėjo 7 dieną, "Darbo dienoje," lietuvių tautiškos draugijos surengė apvaikščiojimą 10 metinių spaudos atgavimo sukaktuvių. Kalbėtoju buvo kokis tai p. Krušinskas, kuris melavo kiek tik sugebėjo, išgarbino kokį ten rusą Vilniaus gubernatorių ir pripažino jam garbę už iškovojimą lietuviams spaudos. Butų labai pritikę, jei butų išpuošę sienas jo paveikslais, to tik ir truko. Antras kalbėjo, rodos, p. Mikolainis apie gabenimą knygų iš Vokietijos, apie kaimiškus atsitikimus nieko naudingo nepasakė. Buvo renkamos aukos sušelpimui nukentėjusių dabartiniam karės laike Lietuvos gyventojų, surinkta virš 50 dolerių. Apvaikščiojimas įvyko tamsiausioj lietuvių kolionijoj, "Richmond" daly ir richmondiečiai susivienijęs su "juodvarnių armija" uždraudė pardavinėt literaturą svetainėje, "tokioj brangioj dienoj," kaip jie sakė. ("Vienybė Lietuvninkų" tik buvo pardavinėjama).

Matote, kokis barbarizmas viešpatauja pas musų tautiečius. Argi mes galime susidėt su tokiais tamsybės stulpais ir veikt ką nors išvieno? Jie minėjo Visuotiną Lietuvių Seimą Amerikoj, bet kaip mes galime veikt išvieno, kad jie yra vėžio vaikai, matė, kad jų tėvas atbulai repliojo, ir jie tą patį daro nepaisydami, kad visi kiti eina pirmyn.

Kalbėtojų perstatytojas pranešė publikai, jog klausimai "zapreščajetsia," "kas ką turės, tai asmeniškai bus galima užklaust nuėjus į ofisą," tai reiškia, kuris yra silpnesnis fiziškai, negali gaut jokių paaiškinimų.

Ir žmonių mulkintojas (kas? Red.) atsistojo "hypnotizuoja" publiką, ir be jokio pasipriešinimo turi pasiduot "hypnotistui," ar tai čionai ne carbernių susilaukėm laisvoj Amerikoj ant lietuviškos estrados? Ant galo buvo skaitoma Philadelphijos draugijų rezoliucija, kurioj reikalaujama lietuviam autonomijos, ir linkėjama carui pasisekimo sumušt vokiečius.

Šalin apuokai ir šikšnosparniai. Lai gyvuoja teisybė ir šviesa.

**A. Byron.**

## MINERSVILLE, PA.

Rugsėjo 6 d. pradžia apvaikščiojimo "Raudonosios Sąvaitės" pasisekė kuogeriausia. Žmonių tiek daug susirinko, kad negalėjo sutilpti į svetainę, niekad da tiek daug žmonių nebuvo susirinkę, kaip šį vakarą.

Vakaro tvarka gana buvo raudona ir įvairiai išmargyta. Visupirma paskambino pianu "Marsalietę" Liudmila Tampauckiutė. Atidarius susirinkimą, L. Tampauckiutė deklamavo "But ramu." Vėliau paskaita Onos Merčaičiutės, "Ką reiškia Raudonoji Sąvaitė" ir "Kruvinas Nedėldienis;" A. Banišauskas deklamavo. Toliau sekė prakalba drg. V. Andriulevičiaus, apie Europos karę, kam jį reikalinga ir iš ko ji kilo? "Paliktas varnam," monologas, — V. Čiudinio. Paskaita į "Darbininkus"— M. Ramanauskienė; trumpa prakalba apie šiandieninę politiką, J. Banys; pasikalbėjimas "Rožytės su Motina"— Ona Merčaičiutė ir M. Ramanauskienė; du juokingi monologai, "Burdingierius" ir "Pusė pačios," drg. V. Andriulevičius; "Gyvenimas ir Viltis" — A. Banišauskas ir Ona Merčaičiutė.

Viskas nusisekė neblogiausia. Pasakyti gerai: "Paliktas varnams," Rožytės su motina pasikalbėjimas" ir prakalba V. Andriulevičiaus, žmonėms labai patiko. Taipgi turiu pasakyti, kad ir viskuom žmonės buvo užganėdinti, nes ramiai užsilaikė visą vakarą.

Viena yda yra negeistina, kad musų žmonės da ne visi supranta kur reikia juokties, o kur nuliudusiems buti. Štai kada kareivis visas sužeistas ir paliktas varnams karės lauke, kur perstato tukstančius tokių jau kareivių paliktų, mirdamas ir negalėdamas numirti, prakeikia carą ir visą jo netikusią valdžią, neturi buti nė mažiausio nusišypsojimo. O čia atbulai— buvo girdėti net garsųs kvatojimai. O toki kvatojimai tik gėdą daro. Jeigu klauso ir nesupranta ką klauso.

L. S. S. kp. vardu tariu nuoširdžiai ačiu visiems, ramiai užsilaikiusiems.

P. S. Tą pačią dien buvo ir kitas apvaikščiojimas įvairių bažnytinių draugijų, lenkų ir lietuvių, net su kardais ir durtuvais, ant garbės Philadalphijos airių vyskupo. Bet gaila, kad tarpe tos didelės parodos ir skaitlingos minios, vos tik keli buvo su galvom! Šiaip visa ta didžioji minia susidėjo iš krutančių stulpų maršuojančių miesto gatvėmis.

**J. Ramanauskas.**

## PADĖKITE ĮSTEIGTI KNYGYNĄ!

Mes, Lietuvių Kelionės Pašelpos Draugija, 1 kuopa, 101—103 Grand st.. Brooklyn, N. Y., atsišaukiame į lietuviškąją laikraštiją ir lietuviškąją visuomenę. Dalykas štai ktme: Musų L.K. P. D. 1 kuopos mėnesiniame susirinkime 4 d. rugpiučio, tapo nutarta įsteigtie knygyną. Po apkalbėjimui tapo vienbalsiai nutarta, kad mums knygynas butinai reikalingas ir išrinkta komisija 3 narių rupintis jo įsteigimu. Draugija dar yra jaunutė, gyvuoja nuo 3 d. gruodžio, 1912 m. ir silpnai augo, bet dabar pradėjus dauginties narių skaičiui, pradeda atsirastie daugiau veiklumo ir reikalavimų.

Atsišaukdami į gerb. visuomenę meldžiame: jeigu kas turite atliekamų knygelių paaukauti musų knygynui. Meldžiame tų visų kurie simpatizuoja progresiviškoms draugijoms aukaukite pagal išgalę, už ką išanksto tariam širdingą ačiu.

Knygynu galės naudoties visi lietuviai be skirtumo, kadangi šis knygynas steigiamas viešai ir bus priėmamas visiems, kurie tik norės skaityti ir šviesties.

Dabar turime pasakytie keletą žodelių kas link musų draugijos ir jos tikslo. Ši draugija yra atskira nuo kitų pašelpinių draugijų, nes nevien tik šelpia narius ligoje bet globoja ir pomirties likusius našlaičius. Ji veikia ir šiaip jau naudingą darbą dėl visuomenės labo, kaip štai: rengdama naudingus vaidinimus ir auklėdama dailę. Neatsilieka ir apšvietos dirvoje prisidėdama prie surengimo prelekcijų ir prakalbų. Žodžiu sakant, ši draugija žengia pirmyn, linkui progreso, apšvietos ir visuomenės labo. Draugija yra grynai progresyvė. Tikimes, kad ją visuomenė parems, sulyg prašymo.

Knygoms siųsti adresas:

V. Žilinskas
183 Roebling str.,
Brooklyn, N.Y.

L. K. P. D. Knygyno komisija:

Pranas Deveikis,
Petras Tikaiža,
V. Žilinskas.

# Pasikalbėjimas Maikio su Tėvu

— Tegul bus pagarbintas, Maike!

— O! sveikas gyvas, tėve! Kur-gi tu buvai prapuolęs, kad pereitoj sąvaitėj tavęs nemačiau? Ar nebuvai tik patekęs vėl į Dievo avilį?

— Ką tu, vaike, nori tuomi pasakyt? Ką tas Dievo avilys reiškia?

— Tą patį, ką ir Dievo klėtis.

— Tai tu gal nori pasakyt džėlą?

— Žinoma.

— Vaike, tu taip blogai apie mane nemislyk. Tu žinai, kad aš dabar neprastas žmogus ir nuo to laiko, kaip likau vyčių generolu, tik vieną sykį džėloj sėdėjau.

— Tai kur tu, tėve, buvai pereitoj sąvaitėj?

— Aš buvau suvažiavime.

— Kokiam suvažiavime? Kas ten buvo suvažiavęs?

— Mes.

— Kas, jųs?

— Vyčių načalstva.

— Turbut norėjai pasakyt, vyčių vyriausybė?

— Jes, vaike.

— Bet jųs vieną suvažiamą nesenai juk turėjot.

— Šitas buvo ekstra, vaike.

— Gal pasakysi, tėve, ką jųs tenai nutarėt?

— Musų konstitucija draudžia išduot mitingų paslaptį, ba tai yra vaiskava sosaidė, ale kaip čia niekas negirdi, tai aš tau, vaike, galiu į ausy pasakyt, tik tu neišpasakok to socijalistams, ba jie per savo gazietas tuojaus lietuvišką vaiską išjuoks.

— Tėve, argi tu manęs da nepažįsti? Juk tu žinai, kad kas į mano ausį, tai taip kaip į vandenį.

— Jes, Maike, aš tave žinau, tu esi olrait vyras.

— Na tai sakyk, ko jųs buvot suvažiavę ir ką jųs tenai nutarėt.

— Tu žinai, vaike, kad senam krajuje dabar vaina.

— Žinau.

— Tu taipgi turbut žinai, kad tautiečiai dabar nori šaukt Amerikoj seimą ir siųsti carui reikalavimą, kad jis duotų musų Lietuvai laisvę. Iš pradžios ir aš, vaike, mislinau su savo vaisku dalyvauti tame suvažiavime, bet dabar matau, kad — su tautiečiais eina ir socijalistai. Taigi aš apsvarsčiau, kad mums tenai vietos nebus, ir pasikalbėjęs su kitais vyčių generolais nutarėm sušaukti savo ekstra suvažiavimą, kad nutarus, kas mums daryt dabar.

— Na, ir ką jųs nutarėt?

— Mes nutarėm važiuot Lietuvon su savo vaisku ir padėt ruskiui vajavot. Išgėrėm tris bačkutes alaus, suvalgėm du šolderiu ir norėjom eit jau socijalistų mušt, bet pulkininkas Šnapsauckas patėmijo, kad mes neturim ginklų. Tuomet nutarėm pasiųsti carui telegramą, pasveikinti jį ir paprašyt, kad jis prisiųstų mums bent dvi armotas, porą bačkų parako ir kelis baksus monopolkos dėl drąsos.

— Tai ką jųs manot tuomi laimėt?

— Už musų patarnavimą paskui caras galės duot Lietuvai laisvę.

— Tėve, aš jau kelis kartus tau aiškinau, jog caras geruoju to neduos. Darbas jusų tuščias. Pagalios jusų vyčiai tik prie bačkos alaus yra smarkųs vyrai ir gerai mušasi, bet ne ant karės lauko. Jeigu jųs ir galėtumėt kaip nors parvažiuot Lietuvon (mat dabar neina laivai), tai jus pristatytų greičiau bulvių kareiviams skusti, o ne ant karės lauko statytų.

— Maike, tu įžeidi lietuviško vaisko garbę! Aš, kaipo generolas, protestuoju prieš tai!

— Nieko čia negelbės tavo protestai. Visi žino, kokie iš jųs kareiviai. Juk tu pats, tėve, man sakei, kad du policijantai suėmė andai visą jusų vyčių susirinkimą, kada ištuštinę kelias bačkutes pradėjot muštis tarp savęs. Tik pagalvok, tėve: du policijantai su lazdomis suėmė visą jusų "vaiską," kaip jį vadini! Kur tokius kareivius daugiau dėti, jei ne prie bulvių skutimo? Pastačius ant karės lauko, vienas vokiečių kareivis jus sumuštų.

— Maike, o ar tu nematei, kaip Haverhillio kareiviška draugystė maršavo su kardais per apvaikščiojimą Žalgirio mušio?

— Tai kas?

— Matai, kaip blizgėjo jų kardai.

— Tai kas iš to? Katinui vuodegą jųs gal ir nukirstut, bet vokiečių tuo blizgėjimu nenugąsdinsit.

— Maike, jei tu taip išjuoki musų vaiską, tai aš nenoriu su tavim nė kalbėt. Lik sveikas.

Keliauk, tėve, sveikas.

# Žmonių Skerdykla.

**Parašė Negeistinas.**

**(Tąsa bus.)**

Čia nieko daugiau nėra, — tik žmogžudžiai.

Tuo tarpu girgždančios bažnyčios durįs atsidaro ir papučia šviežias, gaivinantis vėjas. Prislėgtoj krutinėj pasidarė lengviau. Mes sukilom ir išėjom laukan. Tuojaus sustojom į eilę ir sunkiai dideliais čebatais trypdami vėl nuėjome į barakus. Mano kojos drebėjo visu keliu...

SKYRIUS IV.

**Paskutinė naktis.**

Aš guliu lovoj, bet negaliu užmigt. Turi but jau pusiaunaktis, bet miegas neima ir gana.

Kazarmėj užia nuo knarkimo. Man pradeda skaudėt jau ir šonai nuo medinių lentų, kuriomis išklotos kareivių lovos. Apsiverčiau augštieninkas. Po kairei ir po dešinei kareiviai miega. Lovos eina per visą kambarį, nuo durų iki langų, ir vis viena ant kitos. Kiekvienoj lovoj kareivis. Kartas nuo karto tai vienas tai kitas, besiversdamas ant kito šono, įsiverčia kito lovon ir užgultas pradeda keikt. Ten, kertėj, vienas sapnuodamas pradeda ginčytis: "Aš nežinau. Aš tos dratos nė rankose neturėjau. Ar tu laikai mane už vagį?" Nabagas! Jis per sapną dirba dar fabrikoj, o rytoj važiuoja jau ant karės lauko.

Ir nieko daugiau negirdėt tik miegančių knarkimas.

Mano mintįs skrenda namo. Kažin, ar ji dabar miega? Kažin, ar ji gali nors ant valandėlės mane užmiršt? Kažin, ką tas mažas pupuliukas dabar daro — gal verkia? Gal sykiu verkia ir motina? Dabar auga jo dantukai... Negerai jaunam vesti. Nevedę žmonės pašaukti ant karės lauko jaučiasi daug ramiau. Kažin, ar ilgai karė trauksis? Męs susidėjom truputį skatiko. Bet ką tas reiškia dabar, prie tokio brangumyno. O alga kareivio pačiai ir vaikams yra tokia maža, kad už kambarį neužteks užsimokėt. Ką ji darys, kaip išsibaigs bankos knygutė? Tiesa, ji moka siut, galės gaut darbą. Bet kur ji paliks kudikį? Juk uždarytas vienas kambary jis užsivserks per dieną! Prie to, kažin ar ji galės gaut darbo, kada šimtai tukstančių kitų moterų pradės uždarbio jieškoti?

Valdžia rupinsis jusų šeimynomis. Taip buvo pasakyta vakarikščiams pranešime. Taigi nėra reikalo taip jau labai krimsties iškalno. O prie to gal but, kad ir karė greitai pasibaigs. Gali but, kad prie didelių mušių ir neprieis. Gali but, kad tuoj susitaikys.

Ir vėl aš nusiraminau. Dvasioje aš matau save jau namie. Aš jau sėdžiu savo raštinėj ir rašau. Matau, rodos, ir laikrodį. Jau netoli pietųs. Da vieną lapą parašysiu ir tuoj imsiu švarką nuo vinies, nes mano Dora jau laukia su pietais.

Ir aš jau skubinuos gatve namo. Ant tilto, netoli rotužės, stovi moteris ir nepajudomai žiuri žemyn į kanalą. Ji turėjo išeit čionai stačiai iš virtuvės, nes jos žiursto raištis kabo užpakaly palaidas. Raudonai dryžuotas jos andarokas man labai pažįstamas. Praeinant man pro ją, ji apsisuka ir žiuri į mane laukinėmis akimis.

"Dora, ar tai tu čia?"

Ji nulenkė galvą ir šluostydama ašaras sako pati sau:

"Mano vyras jau nušautas!"

Man pasirodė, kad ji klajoja, ir aš pradėjau jai aiškint:

"Dora, argi tu manęs jau nebepažįsti? Juk čia aš esu. Kas tau darosi?"

Bet ji papurtino galva ir užsigrįžo nuo manęs, lyg butų visai nepažįstama.

"Dora!" sušukau ištiesdamas link jos savo rankas.

Ir verksmu uždusęs aš pabudau. Švito jau diena. Priemenėj girdėjosi keno tai žingsniai. Durįs prasivėrė ir pasigirdo skambus seržento balsas:

"Kelkitės!"

Ir tuojaus iš lovų pradėjo keltis raivydamiesi ir žiovaudami miegusti kareiviai. Kalindami dantimis nuo šalčio jie pradeda rėdytis ir vis žiovauja ir raivosi, iki pasigirsta signalas eit prie pusryčių. Tas signalas pridavė išalkusiems kareiviams gyvybės ir jie šokinėdami nuėjo prie pusryčių.

SKYRIUS V.

**Atsiskyrimas.**

Mes suvaryti barako kieman rengiamės kelionėn. Šautuvus užsidėjom ant pečių ir laukiam. Komanda:

"Į eiles po keturis ruoškis! Potiesiai! Pirmyn!"

Barakų vartai atidaryti iki galo ir mes išėjom ant gatvės. Tenai pilna žmonių. Nors tai anksti ryto valanda, bet visas miestas sukilęs; vieni sustoję ant šaligatvių žiuri, kiti per langus. Jie negalėjo užmigt, jiems rupėjo pamatyt, kaip kareiviai maršuos.

Jie akimis atsisveikina su mumis, mosuoja mums rankomis.

Penkiolikos metų vaikiščias bėga šalia mųs. Jo brolis eina musų eilėse. Jis bėga ir kalba:

"Motina siunčia tau pasveikinimą; ji šiandien jaučiasi geriau, bet atsikelt iš lovos da negali, kitaip ji butų atėjus su manim tave palydėt. Ji liepė man pabučiuot tave."

Ir vaikiščias ištiesė į vyresnįjį savo brolį ranką:

"Še, imk, mama davė tau pinigų."

Bet vyresnysis brolis pamojo ranka į šalį:

"Nereik! Parnešk juos mamai atgal ir pasakyk, jog aš sakiau, kad ji laikytų tuos pinigus sau. Tegul ji neverkia, aš neužilgo sugrįžšiu."

Noroms-nenoroms vaikas įsikišo pinigus sau kišeniun.

Truputį toliau šalia kareivių žingsniuoja jauna moteris. Mes pasiskubinom ir jai prisieina beveik risčia bėgti. Kelias sunkus, nelygus ir jos kojos nuolat painiojasi, bet vis bėga ir nuo jauno savo vyro nenuleidžia akių.

Ir taip su kiekvienu skyrium skubinos moterįs, žilagalviai tėvai, motinos ir vaikai. Kiekvienas jų turi čia savo brangiausį ir negali su juo atsiskirti.

Aš matau vieną moterį, kuri neužilgo bus jau motina. Ji neužilgo atsiguls ant mirties patlo, bet savo vyro jau nebematys; ji nori nors palydėt jį, nors valandėlę ilgiau į jį pažiurėt.

Bubnas griauja ir mes maršuojam vis greičiau. Neščia moteris apsirgo ir parpuolė. Vyras tai mato, bet negali išeit iš savo eilės jai pagelbėt. Jis kareivis ir turi pildyt discipliną. To reikalauja tėvynė. Kareivis turi but mašina, o ne žmogumi.

Ir nuėjom.

Aš pažiurėjau jam į veidą, jis buvo labai nusiminęs. Paėjus toliau jisai prabilo:

"Aš palikau namie sergančią žmoną ir trejatą mažų vaikų. Jie gaus kelis skatikus ir pragyvenk iš to keturiese!..."

Kitas jį ramina:

Tavęs nebus, tai kitas apie tavo pačią pasirupins."

"Kas, kitas? Kiekvienam užteks savųjų; juk tukstančiai paliko moterų. Pargrįžus namo bus baisiausis skurdas... Geriau butų visai negrįžti."

Tuo tarpu suskamba didysis bubnas ir pradeda duduot vamzdininkai.

O dabar benas užgriežia karišką maršą. Jus galit spirtis prieš jį kiek tik norit, o neatsilaikysit. Kojos pačios kįla ir žmogus visai nejunti, kaip eini pirmyn su muzikos aidu. Kraujas taip ir verda.

Įsigėręs praeivis, sujudintas karišku maršu, suka savo kepurę ir šaukia:

"Op! op! ura!"

Prie jo tuojaus prisideda kiti ir per visą kelią pasigirsta entuzijazmo šauksmai. Visi mus sveikina ir gatavi patįs eit su mumis sykiu. Bet mano draugo, kurio moteris paliko ant kelio, tas nė kiek nepajudina. Tie šukavimai jį tik erzina. Jis atsiduso ir sako:

"Kokie tie žmonės kvaili. Juk šukauja iš džiaugsmo, kad mes einam mirti. Šita minia visai neturi proto."

Aš pažiurėjau į jo veidą — jis baisiai nusiminęs. Jis nieko daugiau nemato, tik savo šeimyną. Paėjom kiek, ir vėl jis kalba apie savo moterį ir vaikus. O muzika tuotarpu liejasi gatvėmis ir nešte neša žmonių dvasią su savim. Žmogaus raumenįs užsiveržia, galva pakįla augštyn ir tavo kojos su pasididžiavimu taiko į muzikos taktą. Žingsnių ritmas sutaikytas su muzikos taktu da daugiau sujudina minią. Intaka ant minios yra stačiai elektriška.

(Toliaus bus).

# Krikščioniškiems Valdonams.

Sukruskit, krikščionįs valdonai!
Teutonai, lotinai ir slavai!
Te liejasi kraujas upeliais,
Te šalys sujunda verksmais!...

Te klykia vaikeliai tėvelio!
Te verkia sesutės brolelio!
Te liudi mergelė bernelio!

Sukruskit krikščionįs valdonai!
Ir meilę užmirškit visai,
Užmirškit jųs doros augštybę...
Te skamba, te čerška ginklai!

Jųs turtus pasaulio naikinkit!
Jųs laukus derlingus suminkit!
Namus jųs puikiuosius ardykit!

Sukruskit, krikščionįs valdonai!
Ir siųskit kareivius greičiau,
Tebrenda per kraujo upelį,
Su kardu rankoje narsiau!

Kurs taikos ir doros mokina,
Suteikit jam kulką iš švino,
Te kapas prispaudęs ramina...

Sukruskit, krikščionįs valdonai!
Te siaučia laukuose mirtis!
Perverkit jųs brolio krutinę,
Motinų draskykit širdis.

Pabaigę tą baisią skerdynę,
Jųs gausit karuną auksinę,
Bet griusit,
Pražusit
Tą kraują atminę!

**Saulės Brolis.**

**DA YRA VILTIS.**

(Skiriu broliui P.J.Str-dui).

Nors šiauriniai pučia vėjai,
Per dienas ir per naktis
Ir audra siaučia užėjus,
Bet, juk žiba dar viltis!
Tikėk praėis audros, vėjai
Ir išauš giedri diena,
Sučiulbės vėl paukštužėliai,
Dar nušvis musų siela!

J.J.Strazdelis.

# IŠ AMERIKOS.

**Plymouth, Pa.**

Darbininkų Kliubo Pašelpinė draugija dėlei Valdybos nesąžiniškumo buvo išįranti. Teismams išaikvojo draugijos sudėtus pinigus, nemokėjo ligoniams pašelpos, nė našlėms pomirtinių. Žodžiu — paliko našles ir našlaičius be kąsnio duonos. Dabar didžiuma narių norime draugiją sutvarkyt ir sustiprint ir šaukiame mėnesinį susirinkimą, kuris įvyks rugsėjo 20 d., 2 valandą po pietų, A. Stravinsko svetainėje, 40—42 Farry ir kampas R. Road st. Visus Plymoutho ir apylinkės narius prigulinčius ir prigulėjusius prie D. K. P. D., taipgi ligonius ir našles negavusius pašalpos meldžiame atsilankyti susirinkiman.

Su pagarba,

**Dr-jos Komitetas.**

**EUROPOS KARĖ MAINE'O GIRIOJ.**

**1 užmuštas, 3 sužeisti ir 50 areštuota.**

Vienas "Kel." skaitytojų prisiuntė mums iš "Bangor Daily News" iškarpą, kur randam štai kokią žinią:

Millinocket, Me.— Daugiau kaip 50 girios darbininkų susiginčijo dėl Europos karės ir pradėjo muštis. Vienas žmogus tapo užmuštas, 3 sužeisti. Mušije buvo vartojami ir šautuvai. Tas atsitiko 10 rugsėjo, prie Grand Brook'o, apie 14 mylių nuo Millinocket'o. Pašaukta policija suėmė 53 "kareivius" ir visus surakinus atgabeno į Millinocket'ą. Mušije dalyvavo daugiausia lenkų, lietuvių ir Kanados francuzų.

**MEKSIKIEČIAI PROTESTUOJA.**

Meksikos konstitucijonalistų vadovai užprotestavo prieš Suvienytas Valstijas, kodėl šios neatšaukia savo kariumenės iš Vera Cruz.

**HOTELIS ĮGRIUVO KASYKLON.**

**Plains, Pa..**— Praėjusioj sąvaitėj, čionai įgriuvo kasyklon lenko Čarnieckio hotelis prie Mill gat. Namas pradėjo krypti jau pora mėnesių atgal, bet angliakasiai vis jį lankydavo ir savininkas gyveno ant viršaus su savo šeimyna. Galų gale sienos pradėjo braškėti ir pamatas ėmė leistis žemyn. Čarneckis su savo šeimyna išbėgo laukan. Vos tik jie perėjo kiton gatvės pusėn, kaip tuojaus iš vienos pusės žemė įpuolė. Viena hotelio siena atsiskyrė ir savininkams bežiurint visas jų namas su didžiausiu braškėjimu nugriuvo kasyklon.

Apie anglies kasyklas toks atsitikimas tai ne naujiena. Kasyklos vietomis trukiasi per kelias mylias. Ant viršaus stovi triobos ir net čieli miesteliai, o apačioj darbininkai kasa anglį. Anglį išima ir su laiku žemė pradėda griuti.

**MEKSIKOJ VĖL REVOLIUCIJA.**

Nespėjo Meksika po revoliucijos susitvarkyti, o jau kįla vėl sumišimai ir betvarkė. Prieš konstitucijonalistus, kurie vos tik nuveikė Huertą, kelia revoliuciją koks tai gen. Aguilor. Pereitoj sąvaitėj jis užgriebė jau tris traukinius, kuriais mano gabenti savo kareivius prieš konstitucijonalistus. Savo karės reikalams jis prievarta surinko iš Tehuacon'o gyventojų 50,000 pesų ($25,000). Jo kariumenė susideda daugiausia iš buvusių Huertos kareivių.

Tuo tarpu per 30 mylių apie Meksikos miestą kaimiečiai apsiginklavę šautuvais plėšia viską ir vagia, kas tik jiems po ranka pakliuva. Karanca (Carranza), dabartinis Meksikos prezidentas, nieko jiems nedaro, nes tikisi juos pavartoti prieš naują revoliuciją.

**UŽDARĖ "SALAVEIŠIŲ" BIZNĮ.**

Los Angeles, Cal.— Valdžia čia uždraudė Išganymo Armijai rinkti pinigus ir uždarė visas tos "armijos" krautuves, hotelius ir kitas įstaigas. Tą darbą daug geriau atliekanti Labdarystės draugija. Salaveišių arba Išganymo Armija trečią dalį surinktų Amerikoj pinigų siųsdavo į Londoną ir į kitus savo centrus, delto tai šio miesto valdžia ir uždarė tą biznį.

**PAVOGĖ $11,000,000.**

Buenos Aires, Argentina. — Kongreso paskirtoji komisija surado, jog Argentinos valdžia, statydama kongresui naują namą, pavogė visuomenės pinigų 11 milijonų dolerių.

Argentinoų dabar prasidėjo sunkųs laikai. Viskas nesvietiškai pabrango, o bedarbė vis didinasi.

**TRIUKŠMAS COLORADOJ.**

Pereitoj sąvaitėj netoli Denvero, Colo., atrasta ant geležinkelio suvažinėtas kareivis iš tos kompanijos, kuri daboja tenai "tvarką" (persekioja streikuojančius angliakasius). Valdžia tuoj nutarė, kad kareivis turi but keno nors (suprask streikierių) nužudytas ir pakėlė didžiausį triukšmą. Kariumenė ieško kaltininkų ir daro kratas.

**UGNAKALNIS VEIKIA.**

Redding, Cal.— Jau kelinta diena, kaip iš Lassen Peak ugnakalnio kartas nuo karto ištrykšta stulpai ugnies su pelenais. Naktimis tas padaro šiurpulingą reginį.

## MALDOM STABDYS KARĘ.

Prezidentas Wilsonas iš Dievo malonės teikėsi išleisti į visus "dievobaimingus žmones" atsišaukimą, kad 14 spalių jie visi susirinktų į bažnyčias ir prašytų Dievo, kad jis "atleistų mums griekus" ir sustabdytų karę.

Tai, kaip žmonės mulkinami!

### Amerikos Komercijinis Laivynas.

Iki šiol mažai buvo laivų vežiojančių žmonės ir tavorus turinčius Suv. Valstijų vėliavą. Bet prasidėjus karei, pasirodė, jog ne tik, kad nėra kuomi tavorus vežti į kitas šalis ir atvežt į čia Europos išdirbinius ir produktus, bet net užsilikusieji amerikonai negali sugrįžt namo, nes kariaujančių šalių laivai nedrįso plaukiot kad priešai nesugautų. Stoka laivų buvo iš tos priežasties, kad buvo įstatymas pagal kurį amerikoniškos registracijos (vėliavos) negalėjo turēt nē vienas laivas, kuris ne Suv. Valstijose buvo padirbtas, o kadangi laivų dirbtuvės yra geresnės Anglijoj ir Vokietijoj, tad dauguma laivų, nors ir buvo savasčia Amerikos kapitalistų ir kompanijų, plaukė po Anglijos vėliava. Dabar tą įstatymą Kongresas atmainė ir United Fruit Co., Standard Oil Co. ir United Steel Co. laivai, apie 100 suviršų laivų, permainė savo registraciją. Kapitalistai taipgi norētų nupirkt didelius pasažierinius Hamburg Amerikos ir šiaurinio Vokiečių Lloydo(Bremeno) laivus, bet Francijos, Anglijos ir Rusijos valdžia užprotestavo, mat, tas but pagalba suspaustiems vokiečiams. Dabar eina diplomatiškos tarybos, ar galima tuos laivus pirkt, ar ne.

### Belgų atstovai atvažiavo Amerikon protestuot prieš vokiečių žvēriškumą.

Į Ameriką šiomis dienomis atvažiavo delegacija iš Antverpeno, susidedanti iš žymių belgų, kurių pirmininku yra garsus socijalistas, Belgijos ministras. Vandervelde. Važiuos į Washingtoną ir ten oficijališkai užprotestuos prieš nežmoniškus vokiškos kariumenės darbus: užmušinējimus nieko nekaltų piliečių, gēdinimą belgų moterų ir mergaičių, skerdymą kudikių, deginimą visų kaimų ir miestų, ir mētimą nakties laike iš orlaivių bombų, kurios krisdamos užmuša daugiausia moteris ir vaikus, ir yra sudraskę net kelis ligonbučius kame po Raudonojo Kryžiaus globa buvo gydomi sužeisti belgų, francuzų ir vokiečių kareiviai. Daugybē iš tų buvo bombų užmušti. Sakoma, kad vokiečių žvēriškumas viršija net turkų žvēriškumą, kokis buvo turkų-bulgarų karēs metu.

### MUITŲ SUMAŽĖJIMAS.

Prasidējus Europoj karei, Suv. Valstijų muitai ant įvežamų tavorų sumažējo ant $100,000,000.00 kas metą. Idant užpildyt tą nedateklių, Kongresas mano uždēti oficialį naminį muitą ant "base ball' bilietų, teatrų ir judamųjų paveikslų, ant geležinkeliais vežamų prekių, tabako ir gērimų. Dar nesusitaikyta koks tas muitas turētų buti, kiek ant ko bus uždēta, bet ta nepaprasta mokestis pasirodē reikalinga išvengimui nesitikēto nedatekliaus valstijos ižde.

### ŽEMĖS DREBĖJIMAS.

Lima, Peru.— Čionai gauta žinia, kad Arequipa apygardoj buvo didelis žemēs drebējimas, kuris sunaikino visą Caraveli miestą.

## KAIZERIO TESTAMENTAS.

Paryžiui tulas gabus žurnalistas pagarsino vokiečių kaizerio Viliaus testamentą, kuris buk skambąs sekančiai:

"Mano turtus atiduodu našlēm, našlaičiams ir kitiem, kurių nelaimēs priežaščia esmi aš.

"Belgijai, atminčiai jos didvyriško Liege apginimo, duodu garbēs kryžių iš deimantų, mano kardą ir teisę šidyt mane.

"Francuzijai aš sugrąžinu Elzas-Lotaringiją, jos laikrodžius ir jos bilijonus frankų.

"Anglijai aš atiduodu titulą, kurį aš neteisingai prisisavinau, butent: "Jurių Karalius".

„Serbijai atiduodu Austriją.

"Rusijai, visas mano kanuoles, kaipo ženklą, jog ateity aš busiu ramus.

"Austrijai pavedu paskutinę kulipką, kad ji pabaigtų visą tą maišatienę garbingu budu.

"Visom kitom tautom, kurios per mane turējo mobilizuot armijas, aš pavedu turtus, kurie liktų mano viešpatystēj.

"Mano šeimynai aš neduodu nieko, nes nieko neliko.

"Kaipo išpildytoju šio testamento aš paskiriu Williamą Deibler'į, kuriam aš apgailestauju negalēdamas atiduoti savo galvos, nes visas pasaulis jos reikalauja." (William Deibler yra Paryžiaus miesto budeliu.)

### TURKIJA ATGIJO.

Didžiosios Europos Valstybēs anais metais buvo privertusios Turkiją duoti svetimtaučiams tokių privilegijų, kokių neturējo nē patįs turkai, pavyzdžiui: Turkijos teismai negalējo teisti prasižengusių svetimžemių, Turkijos valdžia negalējo uždēt ant svetimžemių jokių mokesčių; beto, Turkijos valdžia negalējo uždēt muitų ant įvežamų tavorų, nepasiklausus Europos valstybių. Dabar turkų sultonas išleido iradą, kuriuo visas šitas restrikcijas panaikina. Vadinas, Turkija atgijo.

## Pajieškojimai

Pajieškau seserēs Paulinos Glominkienēs ir švogerio Jakubo Glomenkio, taipgi dviejų dukterių, Marijos ir Onos iš Suvalkų gub., Seinų pav., Seirijų gmino, Cijuniškēs kaimo. Pirmiaus gyveno Brockton, Mas. Ji pati ar kas ją žino malonēkit pranešti šiuo adresu:
Šimas Stočkunas,
396 Lisbon str., Lewiston, Mass.

Pajieškau brolio Antano Janušausko, Paeina iš Kauno gub., Panevēžio pav., Salamiesčio, parapijos. Du metu atgal gyveno Aurora, Ill. Turiu svarbų reikalą. Jis pats ar kas jį žino, malonēkit pranešt:
Petras Janušauskas,
10561 Edbrooke ave., Chicago, Ill.

Pajieškau Frano Balakausko, Kauno gub., Panevēžio pav., Ragavos par. Pirmiaus gyveno New Yorke; 5 pēdų ir 10 colių aukščio, šviesiai geltonų plaukų, be usų. Kas tokį žinotų; apsisaugokit ir praneškit man nes jis manę gerokai nuskriaudęs prasišalino.
Veronika Sabaliauskiutē
170 North 7 str., Brooklyn, N. Y.

### Į "Keleivio" skaitytojus.

**Gerbiamieji:— Kurių prenumerata pasibaigē malonēkite atnaujinti, nes sulyg krasos taisyklių priversti busim sulaikyt. Taipgi meldžiame ir savo draugus pakalbint užsirašyti "Keleivį" kaipo tikrai darbininkišką laikraštį, kuris prie kiekvienos progos šventai gina darbininkų reikalus.**

**Mainydami adresą butinai turit priduoti SENAJĮ ir NAUJAJĮ adresus. To nepadarius, permainyt adreso negalima.**

**Su pagarba,**
**"Kel." Administracija.**

Pajieškau apsivedimui merginos tarp 18 ir 25 metų amžiaus, mokančios skaityti ir rašyt. Pinigų nereikalauju. Aš esu 20 m. (38)
L. Katarskis,
T. 1 R. 10 Norcross, Me.

Pajieškau draugo Petro Leonavičiaus, meldžių tuojaus atsiliepti nes turiu svarbų reikalą.
Frank Balonas,
care of Geo. C. Moore Co., Westerly, R.I.

Pajieškau giminaičių, Benedikto ir Pranciškaus Norvaišiukų, Kauno gub. Šiaulių pav., Akmenių par., Žvirblių kaimo. Pirmiau gyveno Chicagoje. Malonēs atsiliepti šiuo adresu:
D. J. Rimkus,
Aliver ave., BOX 787 Aurora, Ill.

Pajieškau savo brolio Kazimiero Kepalo, Kauno gub., Aleksandravos pav., Alizavos par. Elmeikių sodos. Meldžiu jo paties ar kas ji žino pranešti ant šio adreso: (39)
Ant. Kepalas,
2nd house, Broad str., Burlington, N.J.

Pajieškau savo pusbrolių, Boleslovo Bugario ir Vinco Slučinsko; abu Nemakščių par. Malonēkit atsiliepti šiuo adresu:
Jonas Leškis,
1317 Sheridon road, Waukeegan, Ill.

Pajieškau seserēs Onos Bumbulevičiukēs su vyru Zigmu Kurkuzinsku; Migonų kaimo, Kroniaus par., Vilniaus gub. Pirmiaus gyveno Providence, R.I. Aš dar neseniai atvažavęs iš Lietuvos turiu svarbų reikalą. Meldžiu atsiliepti arba kas apie juos žino pranešti:
Kastantas Bumbulevičius,
P. O. South Windsor, Conn.

Pajieškau draugo Jono Puhalskio, Kauno gub., Vikmergēs pav., Datnavos par., Orniežių sodos, apie 2 metai kaip Amerikoj; gidējau gyvena Chicagoj. Jis pats arba kas ji žino malonēsit pranešti šiuo adresu:
Kazimieras Vilkevich,
P.O.BOX 190 Eureka, Utah

Pajieškau apsivedimui merginos tarp 20 ir 25 metų amžiaus, aš esu 26 met. Nereikalauju nē pinigų, nē jokių turtų, bile tik butų dora, apsišvietusi ir laisvų pažiurx. Teiksis atsiliepti sekančiu adresu:
T. J.
935 N. Lasalle str., Chicago, Ill.

Pajieškau pusbrolio Juozapo Grigaliuno, Kauno gub., Vilkmergēs pav. Virbališkių val., Alizavos par., Laukminškēs kaimo. Pirm 3 metų gyveno Brockton, Mass. Meldžiu jo paties arba kas ji žino atsišaukti.
A. Rudinskas,
191 W. Cedar str., St. Charles, Ill.

Pajieškau pusbrolių, Juozapo Vaitekuno ir Petro Vaitekuno, Kauno gubern., Vilkmergēs pav., Virbališkių val., Laukmiškių sodos. Turiu labai svrbų reikalą, malonēs atsiliepti.
Povilas Vilkas,
2334 So. Oakley ave., Chicago, Ill.

**Atsišaukimas.**

Broliai lietuviai, kurie dirbat mainose ir matot kad galima butų gauti bile darbą, nes aš galiu visus kasyklų darbus dirbti, meldžiu man pranešti, už ką busiu labai jums dekingas.
S.M.S.
402 Beach str., La Porte, Md.

Pajieškau brolio Stanislovo Ramanausko, Kauno gub., Šiaulių pv., Kuršenų parapijos Pakštelių kaimo; 11 metų kaip Amerikoj, pirmiaus gyveno Pittston, Pa. Meldžiu jo paties atsiliepti arba kas ji žino, pranešti.
Jonas Ramanauskas,
3314 So. Morgan str., Chicago, Ill.

Pajieškau kaimyno Stasiaus Povilaičio, Suvalkų gub. Vladislavavo val., Dabravalēs gmino, Lekečių kaimo. Pirmiau gyveno Brooklyn, N.Y. Jis pats ar kas ji žino malonēs pranešti:
Stasius Kalinauskas,
28 Norwood ave., Northampton, Mass

Pajieškau pažįstamos Franēs Juškaičiukēs pas kurią atvažiavau iš Lietuvos dabar pamečiau jos adresą. Girdējau gyvena Bostone. Meldžiu atsiliepti arba kas ją žino pranešti šiuo adresų:
Kotrina Kulvinskiutē,
54 Concord str., Lawrence, Mass.

Pajieškau seserēs Monikos Dvaronaitēs, girdējau gyvena Brighton, Mass. Taipgi pajieškáu pusbrolio Juozapo Kvaro, Kauno gub. Telšių pav., Salantų miestelio. Pirmiau gyveno Chicagoj, dabar girdējau gyvenąs Californijos valstijoj. Turiu labai svarbų reikalą, malonēs atsiliepti:
K. Dvarionas,
1008 Canal str., Chicago, Ill.

Pajieškau brolio Jono Stasevičiaus, Kauno gub., Šiaulių pav., Šiaduvos par., Poipų kaimo. Šį pavasari išvažiavo iš Pittsburgo į La Port, Ind. Kas apie ji žino arba jis pats lai atsišaukia ant šio adreso:
Kastantas Stasevičius
810 Chateau st., Pittsburgh, Pa. N.S.

Pajieškau savo dedēs Stanislovo Čebirkos pusseserēs Veronikos Čibirkiutēs ir pusbrolių Antano ir Petro Kazlauskučių, Suvalkų gub., Mariampolēs pav., Skriaudžių par., Kirsnakaviznos kaimo. Jie patis ar kas apie juos žino, malonēsit pranešti:
Magd. Čibirkiutē,
109 Grand str., Brooklyn, N.Y.

Pajieškau savo seserēs Anelēs Prakapiutēs, Arciunų sodžiaus, Daugų par., Vilniaus gub., Trakų pav. Pati ar pažistami, malonēkit paduoti jos adrisą.
Elžbieta Prakapiutē,
15 Millbury str., Worcester, Mass.

Pajieškau brolio Jono Počinaičio, Suvalkų gub., Vilkaviškio pav., Virbalio val. Lauckaimo sodos; 10 metų Amerikoj. Pirm 3 metų gyveno Chicagoje, 3216 S. Halsted str. Jis pats, arkas kitas malonēkit pranešti:
P. Pocinaičiutē—Rasimienē,
8009 Quincy ave., S.E. Cleveland, Ohio

Pajieškau savo brolio Miko Beliuno, Pieštuvēnų sodos, Stakliškių par., Trakų pav., Vilniaus gub. Pirmiaus gyveno Scranton, Pa. Jis pats ar kas ji žino malonēs pranešt šiuo adresu:
Zig. Baliunas,
92 Oak str., Lawrence Mass.

Pajieškau apsivedimui merginos tarp 20 ir 30 metų amžiaus. Aš esu 33 metų. Kreipkites šiuo adresu:
P. G.
P.O.BOX 814, Freehold, N.J.

Pajieškau savo brolio Antano Pasikausko ir seserēs Pranciškos Pasikauskiutēs-Šlekienēs; Kauno gub., Raseinų pav., Girkalnio parap., Trakinių kaimo, 10 metų kaip Amerikoj. Pirmiaus gyveno New Yorke. Meldžiu atsišaukti.
Petronē Pasikauckiutē
BOX 5, Onnalanda, Pa.

Pajieškau draugo Jono Puhalskio, Kauno gub., Orniežių sodos, Datnavos parapijos. Kas jį žino ar jis pats malonēkit pranešti:
Kazimieras Wilkievich,
P.O.BOX 190 Eureka, Utah

Pajieškau Dominiko ir Konstantino Venckų ir Teofilio Merkelio, visi Kauno gub., Ilakių val. Gailaičių sodos. Jie patįs ar kas apie juos žino malonēkit atsišaukti šiuo adresu:
Juozas Taučis,
6 Bone str., Providence, R.I.

Pajieškau švogerių, Juozo ir Jurgio Stankevičių, Suvalkų gub., Kalvarijos pav., Liudvinavo gminos, Paželsvų kaimo. Jie patis arba kas apie juos žino malonēs pranešti.
Liudvikas Lepšaitis,
Sturgeon, Pa.

Pajieškau kaimyno Zenono Juškos, Kauno gub., Telšių pav., Šadavos par. Papliuškių kaimo, apie 8 metai Amerikoj. Turiu svarbų reikalą, malonēs atsiliepti šiuo adresu: (40)
Veronika Mickevičiutē-Jonikienē,
9 Market str., Brighton, Mass.

**Karēs mapa ir paveikslas.**

Visi turi **karēs mapą**, o tamsta ar turi? Jei ne, tai **prisiųsk** 28 c. o aš tuojaus prisiųsiu tamstai **Karēs mapą** su paveikslais, laivynu ir aprašymu. Adrisuok:
George Lookas,
3021 So. Union ave., Chicago, Ill.

Pajieškau puseserēs Kazimieros Petrauskienēs, Kauno gub., Rutkiškio par., Pakarklių kaimo. Girdējau gyvena Amerikoj. Turiu labai svarbų reikalą, meldžiu atsiliepti šiuo adresu:
C. Puidack,
P.O.BOX 574 Port Washington, Wis.

Pajieškau apsivedimui merginos arba našlēs be vaikų tarp 35 ir 40 metų, aš esu 40 metų našlis turiu dukterį 18 metų. Atsišaukite kurios nesibijot civiliško šliubo. Platesnių žinių klauskit laišku.
Maik Gudman,
2221 Hamburg str., Chicago, Ill.

Pajieško pusbrolio Petro Karfoso, Kauno gub., Panevēžio pav. Zostančių sodos. Pirmiau gyveno Californijos valstijoj. Meldžiu atsišaukti arba kas jį žino, pranešti šiuo adresu:
Motiejus Karosas,
889 Cambridge str., East Cambridge, Mass.

Kiekvienam duosiu 25 dolerius dovanų, kas pirmutinis praneš, kur randasi šitas vyras, kurio paveikslas čionai patalpintas. Jis vadinas Kazimieras Grigalaitis, paeina iš Kuršēnų parap., Šiaulių pav., Kauno gub., apie 27 m. amžiaus, plaukai tamsųs, veidas raudonas, kalboj tankiai vartoja priežodį "kų-ne-kų." Išrodo taip kaip ant paveikslo.
Juzefa Kalinauskiutē,
1 Arther st., Roxbury, Mass.

Pajieškau pusbrolio Juozapo Grigaliuno, Kauno gub., Vilkmergēs pav. Virbalskių val., Alizavos par., Laukminskių kaimo. Pirm 3 metų gyveno Brockton, Mass. Meldžiu atsiliepti arba kas ji žino pranešti už ką busiu labai dekingas.
A. Rudinskas,
191 W. Cedar str., St. Charles, Ill.

Pajieškau švogerio Juozapo Tamašausko, Kauno gub., Panevēžio miest., girdējau gyvena Chicago, Ill. Meldžiu atsiliepti arba kas ji žino pranešti už ka labai busiu dekingas. (39)
Jonas Sinauskas,
BOX 402 Mattiluck L.I. N.Y.


### PARSIDUODA FORNIČIAI.

Geri, naujutēliai forničiai, 5 kambariams parsiduoda pigiai. Matyt galima bile laiku.
STEPONAS RAČKAUSKAS,
262 — 4th str., So. Boston, Mass.


Pajieškau pusbrolių, Kazim. Pundino ir Ciprijono Zakarausko, Kauno gub., Raseinų pav., Kaltinenų par., su kuriais sykiu atvažiavom į Ameriką. Taipgi pajieškau kaimyno W. Munstavičiaus, Varnių miest., Telšių pav., Kauno gub. Jie patis ar kas apie juos žino malonēkit pranešti:
Jonas Bartkus,
712 Park ave., Kenosha, Wisc.

Pajieškau vyro Juozo Valtierio, 30 metų senumo; Paeina iš kaimo Baltašiškių, Liškavos par., Suvalkų gub. Juodų plaukų, balto veido. du kairēs pusēs viršutiniai dantys auksiniai, apie 5 pēdus augščio, lieso liemens, 30 gegužio šių metų paliko mane neščia ir tris vaikus, vyriausia mergaitē 13 metų berniukas 5 ir jauniausia mergaitē 3. Išbēgo kaip girdēti su merga. Kas apie jį praneš, gaus dovanų $5.00 (38)
Morta Valtierienē,
101 Oak str., Lawrence, Mass.

Pajieškau Antano Lukošiaus, gyveno Cambridge, Mass. 9 Birželio (June) išvažiavo į mainas ir nuo to laiko jokios žinios nuo jo negaunam. Aš jo moteris likau su 4 metų mergaite ir malonei meldžiam kas apie jį ką nors žino pranešti, nes esam dideliam nusiminime. (38)
Vincenta Lukošienē
36 Astings str., Cambridge, Mass.

Pajieškau apsivedimui merginos tarp 20 ir 25 met. amžiaus. Aš esu 26 metų, turiu gerą darbą, esu doras ir myliu linksmą gyvenimą. Meldžiu atsišaukti ir prisiųsti savo paveikslēlį.
Ben. B. K.
4551 So. Hermitage ave., Chicago, Ill.

Pajieškau savo brolio Jono Ulboto, Kauno gub., Vosiškio kaimo. Pirmiau gyveno Kankakee, Ill. Jis pats ar kas kitas meldžiu pranešti už ką busiu širdingai dekinga.
Ona Širvaičiukē,
5457 Lulodien str., Vancover, B.C. Canada.


### REIKALINGI

Vyrai ir moteris mokanti dirbt guminius čebatus (Rubber Boots and Shoes). Darbas ant visados ir gera mokestis. Atsišaukit per laišką paaiškindami kokius čebatus mokat dirbt. Mokēt angliškai nereikalaujama, nes mes turim daug lietuvių darbininkų. Musų yra didžiausia ir geriausiai įtaisyta faktorē pasaulij.
B. F. GOODRICH CO. (40)
AKRON, OHIO.

### PASINAUDOKIT GERA PROGA. PARSIDUODA

Keturių augštų plytinis namas ant 4th st., apkainuojamas $8,000.00, bet dabar perkant parduosim už $6,300.00 "Mortgičius" $4,800.00 ant 5-to procento. Kas nors gali puikiai pasinaudoti. Atsišaukit pas "KELEIVĮ" arba pas
F. W. MOHONEY.
72 Edwin st., Dorchester, Mass.


**PRANEŠU** visiems draugams, kad pasisaugotumet Antano Taraškaus, jis paeina iš Kauno gub., Šiaulių pav., Triškių miestelio. Pirmiaus gyveno Philadelphia, Pa. jo tēvas ir brolis taipgi gyveno Philadelphijoj. Jis paskiaus buvoNew Yorke ir dabar nekuri laiką gyvendamas Bostone nuskriaudęs manę ant $50.00 prasišalino. Kas toki žinotumet, meldžiu pranešti: (39)
Aloiz Markvedis,
135 Broadway So. Boston, Mass.

### TEATRAS.

Surengtas Latvių Socijalistų Partijos 2 kp., Bostone. Vaidins garsią dramą **"WILHELM TELL," Subatoj, rugsējo (Sept.) 19, 1914 m. Institute Hall,** 277 Cambridge st., E. Cambridge, Mass.

Ši garsi 5 aktų drama yra parašyta F. Šillerio, latvių kalbon versta J. Rainio. Visi draugai lietuviai yra kviečiami atsilankyti. **Komitetas.**

PASARGA. Pasiekt Institute Hall imkit Tunnel karus iki North Station, o iš ten paimkit karą su užrašu "Harvard Square," Iš Brighton ir kitų miestų imkit karus, kurie važiuoja į East Cambridge. Išlipkit ant kertēs 3rd st. ir Cambridge st., o svetainē yra ten pat. (39)


### REIKALINGA AGENTŲ

Pardavinējimui **Drukuojamų Mašinukių** (Typewriters). Lengvai galima uždirbti po $18.00 į sąvaitę; rašykite šiandien, o gausite dykai Katalogą. Įdēk už 2c. štampą. (40)
K. A. MALIAUSKAS,
687 Third Ave., Brooklyn, N. Y.

### MOKYKLA ANGLIŠKOS KALBOS.

Mokina dienomis ir vakarais, kurie negali lankytiesi į mokyklą ypatiškai, mokinam per laiškus (korespondencija); dēl platesnių žinių rašykite pas:
WAITCHES BROS., (39)
1741 W. 47th St., Chicago, Ill.

### FARMOS.

**Didžiausioj Lietuvių kolionijoj galima pirkt gerų farmų pigiai**

Su triobom ir sodais, gyvuliais ir visais padarais. Arti miesto ir geležinkelių, kur yra visokių išdirbysčių, kur lengvai galima gaut darbą. Farmos yra prie upelių, ežerų ir gerų kelių, parsiduoda labai pigiai ir ant lengviausių išmokesčių. Prekēs nuo 10 dolerių iki 85 už akrą. Turiu ir nedirbtos geros žemēs nuo 10 dol. iki 35 dol. už akrą ir ant lengvų išmokesčių. Kas perka farmą, tam kelionēs kaštus apmokam. Dabar geras laikas pirkt farmas, o pavasarį pradēt gyvent. Atvažiuokit tuojaus, o aš apvežiosiu su automobilium per daugelį farmų, iš kurių galēsi pasirinkti geros žemēs prie molio ir juodžemio, yra ir pieskų. Kas nori važiuot, pirkit tiketą į **Peacock, Mich.** Privažiavus Peacock, damokēk 10c. ir pasakyk, kad išleistų ant kitos stoties Little Manistee River.. Tai atvažiuosite tiesiog ant mano farmos. Rašant laiškus adresuokit taip: (45)
**A. ZABELA,**
**Lake Co., P. O. Box 1, Peacock, Mich.**

### DRAUGIJŲ ATIDAI.

Mes išdirbame visokias draugijoms: **Karunas, Vēlivas, Šarpas, Kukardas,** Auksinius ir kitokius **Guzikučius, Kepures, Maršalkoms Parēdus** ir t. t. Mums pavestus darbus atliekame gražiai, astakančiai ir pigiai. (47)

**J. Aleksandravičia & Co.**
**1421 W. Division St., Chicago, Ill.**

### VESTUVES
**(Scenai veikalas Miko Petrausko)**

Toj knygoj "Vestuvēs" yra dainų vyrų, merginų ir mišriems chorams; yra arijos įvairių balsų solistēms ir solistams; yra ir šokių. Dabar užsirašant ir prisiunčiant ant syk pinigus, kiekviena knyga kainuoja 3 doleriai, vēlesniai, kuomet jau bus atspausdinta kainuos 5 dol. Neužilgo išeis iš spaudos. Adresuokite:
**Mr. M. PETRAUSKAS,**
**366 Broadway, So. Boston, Mass.**


## LIETUVIŲ DRAUGIJOS, KURIOS TURI "KELEIVĮ" Už ORGANĄ

**LIETUV. MOKSLO DRAUGYSTĖ**
**Pitsburgh, Pa.**

**LIET. NEPRIGULM. KLUBAS.**
**Chicago, Ill.**

Prezidentas — Jonas Vainauskas,
3239 S. Halsted st., Chicago, Ill.
Prezid. pagelb.— Jonas Šimbelis,
3253 S. Halsted st., Chicago, Ill.
Prot. rašt. — P. Keniutis,
3238 So. Halsted st., Chicago, Ill.
Finansų rašt. — Pranas Sandarga,
3251 Normal ave., Chicago, Ill.
Kasierius — Vincas Puplauskas,
922 — 35th place, Chicago, Ill.

Susirinkimai atsibuna kas paskutinę subatą kiekvieno mēnesio, 7:30 valandą vakare, " Aušros" svetainēje, po No. 3149 S. Halsted st. Metinis susirinkimas pripuola sausio mēnesij. Bertaniniai: Balandžio ir Spalių mēn. Pusmetinis Liepos mēn.

**DRAUGYSTĖ ŠV. PETRO No. 1**
**Tawn of Lake, Chicago, Ill.**

**Valdyba.**
Pirmininkas — Steponas Morkunas,
1645 W. 47th st., Chicago, Ill.
Pagelbininkas — Konstantas Iovaiša,
4600 S. Paulina st., Chicago, Ill.
Prot. raštininkas — K. A. Čiapas,
1736 W. 47th str., Chicago, Ill.
Finansų raštininkas—P. Pivaronas,
4503 S. Hermitage ave., Chicago, Ill
Kasierius — A. Blinstrupis,
4501 Hermitage ave., Chicago, Ill.
Susirinkimai buna kas antrą nedēldienį kiekvieno mēnesio 1 val. po pietų bažnytinēj svetainēj, Šv. Petro neprigulmingos parapijos, 4538—40 So. Marshfield ave., Chicago, Ill.

**TĖVYNĖS MYLETOJŲ No. 1**
**Town of Lake, Chicago, Ill.**

Tēvynēs Mylētojų Draugystēs No 1 ant Town of Lake, Chicago, Ill. susirinkimai atsibuna kiekvieną pirmą nedēldienį mēnesio 12 val. dieną, A. J. Bieržynskio Salēj, kampas 46 ir Paulina sts.

**Valdyba.**
Prezidenas A. J. Bieržynskis,
4600 S. Paulina st., Chicago, Ill.
Vice- prez — F. A. Misius,
5235 S. Bishoff st., Chicago, Ill.
Prot. raš. — K. A. Čiapas,
1736 W. 47th st., Chicago, Ill.
Turtų rašt. — A. J. Kareiva,
1805 W. 46th st., Chicago, Ill.
Kasierius K. K. Strzyneckis,
4612 S. Ashland ave., Chicago, Ill.
Užžiurētojas org. Mataušas Silkaitis,
3446 S. Emerald ave., Chicago, Ill.

**LIET. PASILINKS.-DRAUGISKAS KLIUBAS.**
**Indiana Harbor, Ind.**

Prezidentas — S. J. Barzdys,
2120 — 137th st., Ind. Harbor Ind.
Vice prezid. — Pr. Andrijauskis,
2120 —137th st., Ind. Harbor, Ind.
Prot. Rašt. — B. R. Yasulis,
2113—137 st., Indiana Harbor, Ind.
Kasierius — Antanas Mikalocz,
2112—137 st., Indiana Harbor, Ind.
Turtų rašt.— Pranas Budis,
Room 22 Palace Hotel,
Indiana Harbor, Ind.
Maršalka — Konstantinas Baltunis,
3525 Deodar st., Indiana Harbor, Ind.
Susirinkimai atsibuna nedēliomis po 15-to kožną mēnesį 1-mą valandą po pieų, Tony Mikalocz salēje, 2112 137th st., Indiana Harbor, Ind.

**PALAIMINTOS LIETUVOS DR-TĖ**
**Chicago, Ill.**

**Valdyba.**
Prezidenas — Ed. Čepulis,
2030 S. Peoria st., Chicago, Ill.
Prezid. pagelb. — A. Tamkevičia,
1916 Canalport ave., Chicago, Ill.
Protokolų rašt. — K. Meškauskas,
1616 So. Halsted st., Chicago, Ill.
Finansų raštininkas — J. Syker,
5047 W. 32 st., Cicero, Ill.
Kasierius — L. Kaspar,
3131 So. Wentworth av., Chicago, Ill.
Organizaorisu — A. Tamkevičia,
1916 Canalport ave., Chicago, Ill.

**TAUT. LIET. DR-STĖ ŠVIESOS ŽVAIGŽDĖ No. 1,**
**Town of lakē, Chicago, Ill.**

Susirinkimai atsibuna kiekvieną antrą nedēldienį mēnesio Ciprijono Zotorskio Salēj, 4512 S. Wood str.

**Valdyba.**
Prezidentas — Augustas Barčius,
5235 Bishop st., Chicago, Ill.
Vice-prez.— Jonas Wasilkewicze,
4342 Paulina st., Chicago, Ill.
Organo užžiurētojas — Protok. raštininkas Vlad. Szarka,
4508 S. Wood st., Chicago, Ill.
Kasierius — Kaz. K. Strzyneckis,
4612 S. Ashland ave., Chicago, Ill.
Turtų rašt. — And. Giedrimas,
4541 S. Hermitage ave., Chicago, Ill.


### J. MATHUS
**Geriausias Lietuvio SALONAS IR RESTAURACIJA**

Sveiki geriausios rųšies gērimai ir užkandžiai. Patarnavimas prielankus. Parankiausia lietuviams užeiga.
**J. MATHUS**
**344 Broadway, So. Boston, Mass**

## Chicago Naujas išradimas.

**20 Rugsējo-Sept., nedēlioj 6 valandą vakare, M. Meldažio salēj, 2242 W. 23 pl., Chicago, Ill.**

Bus lošta pirmu kartu, satyros komēdija
**"SUGRIAUTA PILIS"**

Koncertas. Kanklių orkestra, Du didžiausiu choru ir **Żydas iš Peterburgo** kuris dainuos lietuviškas dainas. Programe dalyvaus žymiausios teatralēs spēkos: **Buragas, Širvinskas, Stasiunas, Jankauskas** ir kiti žymesni artistai—dailininkai. **Prie** puikios unijos orkestros **A. Hermano** Šokiai. Balius, Skrajojanti krasa; Rožių šokis, Žaislai ir kitokios pr amogos.
Tą visą rengia L.S.S. 22 kp. **Įžanga tik po 25 ir 35 c. ypatai.**
Visus nuoširdžiai užprašo atsilankyti **KOMITETAS.**

## Jaunoji Lietuva

**Vienintēlis savo rūšies 64 puslapių Iliustruotas mēnesinis Lietuvių laikraštis.**

Jame dedama geriausi moksliniai straipsniai ir geriausios apysakos.

Kalba gryna, graži ir suprantama. Jei nori smagiai ir naudingai laiką praleisti skaityk **Jaunąją Lietuvą.**

*Kaina metams $3.00; pusē metų $1.50; vienas numeris 25c.*

Užsisakyk tuojaus:
**"JAUNOJI LIETUVA"**
**4611 S. Paulina St. Chicago, Ill.**

**Ar turite nusipirkę gražią su daugeliu gražių paveikslų**

**POEZIOS** *Sielos Balsai* **KNYGĄ?**

**Jeigu da ne, tai skubēk!**

Visose liuosose Valandose

**Nes turintis tąją knygą**

Turēs smagų Užslēmimą.

Tas tau draugas bus geriausias,
Ateis, kad bus liuosiausis.
Užjaus skausmą, dalįs svietą

Pakils mintis netikēta,
Atgims noras, veikt, kovoti,
Reik tik kartais pasvajoti.

Graži, didelē, arti pustrečio šimto puslapių, su paveikslais, eilių knyga: **75c.**

**Ta pati knyga gražiais kietais audeklo, auksuotais apdarais: $1.**

Gaunama
**"KELEIVIO" KNYGYNE**
**28 Broadwav, So. Boston, Mass.**

# HUMORISTIKA

Laiškai iš karės lauko.

IV.

Francuzija, IX. 5.

"Keleivio" redakcijai.

Atsibodus klausyties vokiškųjų patriotų (tokio pat plauko, kaip iš musų "Vienybės Liežuvninkų" abazo) užkimusių šauksmų "Deutchland ueber alles" ir "Wacht am Rhein"— ruošiuosi grįžt iš Branderburgo į Lietuvą, kad sužinot ir aprašyt kas musų tėvynėj dedasi. Beje, kaip tik prieš pat išvažiuojant gavau telegramą nuo "Keleivio" telegramų skyriaus Paryžiuje, kad vokiečiai sumušė francuzus ir anglus ir užėmę keliatą svarbesnių miestų traukia į vidurį Francuzijos.

— Reikia į ten skubyties — manau. — Baisųs mušiai ten turės įvykti!

Paprastu jau budu užsilipau į vieną augštesnių bokštų, išskėčiau lietsargį ir leidžiausi kelionėn. Kad geriau įsitėmyti kariškoms baisenybėms nusprendžiau skrist Belgijos padange, kur tęsėsi baisųs kruvini mušiai ant 300 angliškų mylių netoli francuzų-vokiečių rubežiaus.

Belgija!... Ta mažytė žydžianti kulturos šalelė.— Į ką ji šiandien paversta? Išdeginti ir apleisti sodžiai, nutrypti javai, daržai, apleistos dirbtuvės ir paversti į griuvėsius miestai...

Po laukus, dauburus ir klonius, nušviestus — it vaivorykštės spindinčiomis varsomis, aiškiais, linksmai šypsančiais saulutės spinduliais — stingsta žmonių užšalęs kraujas, riogso išsimėtę lavonai, ant jų skrieja buriai varnų, kranklių, staugia vilkai ir šunįs.

Iš griuvėsių ir urvų kartais pasirodo atsargi žmogystė — moteris bei žilagalvis senelis... Nepamatysi žmonijos žiedų — jaunimo! Tai jų lavonai nuklojo laukus ir klonius, jų kraujas džiusta nuo saulės... Nuvyto žiedas laisvosios žmonijos, kaip vysta nunai rudenio laike — peržidėję gėlės ir medžių lapai... krito jaunos gyvastįs už tėvynę ir laisvę.

Nelaimingoji belgų liaudie, su tokiu pasišventimu dėjusi savo jiegas žmonijos kulturos ištobulinimui!.. Nelaiminga mažytė, žydžianti perteklium šalelė, kuri per barbariškas skerdynes, kraugeringųjų karunuotųjų sostų — likai paversta į griuvėsius!...

Nelaimingoji vargšė Francuzija, laisvųjų idėjų ir revoliucijos dvasios motina, kuri turi kaimynu despotišką dukterį žvėriškųjų kryžeivių veislės!... kiekvieną tavo žemės pėdą užpuolikai brangiai apmoka, sunųs tavo narsųs, kovoja it liutai!...

— Hoch der Kaiser! — šaukia apsvaigintas šovinizmu vokiečių kareivis ir milijonai astriai išgaląstų durtuvų smenga francuzo krutinėn vien dėlto, kad jis yra francuzu...

Auga kaizerio pagieža žiurint į tą vaizdą ir pildosi viltis...

Sunaikint! Sunaikint tą neapkenčiamą Francuziją, tą laisvos dvasios ir revoliucijos dirvą!... Kova prieš laisvę!... Suskaldyt laisvoji dvasia ir sutrint laisvoji siela į trupinėlius!... Lai gyvuoja barbarizmas ir gyvuliškumas!...

Taip trokšta kaizeris...Tuo tarpu-gi ar ne geriau butų, kad vokiečių kareiviai, vokiškosios liaudies sunųs — mestų iš rankų šaudykles, išvytų armijų vadovus, kur pipirai auga, arba da ir toliau — lygiai ir visus tuos karunuotus, sutonuose ir manlieriuose pasirėdžiusius kraugerius, tuos kurie minta jų kraują ir smegenims, fabrikantus bankierius ir kitus žemės velnius... Ir kada liautųsi eiti į skerdynes dėl tyronų godumo ir savymeilės... pražydėtų galinga kulturinga ir talentuota vokiečių ir francuzų liaudie...

Nebutų pamato karėms, nes nebutų karalių, carų, kapitalistų, engėjų ir prispaudėjų, bet butų laisva liaudis, suvienyta tarptautine brolybe ir meile...

Taip nori socijalizmas...

Šiandien-gi Skraidau virš karės lauko: visur — kraujas, lavonai, dumai, pelenai ir griuvesiai...

Kokia da tu nelaiminga ir kvaila tebesi, o žmonija!...

Mane šiurpuliai nukratė žiurint į tas visas baisenybes... Skrisdamas išgirdau netoli kanuolių griausmą. Greit pasukau į tą pusę. Ejo baisi kruvina kova! Sužeisti ir užmušti gulėjo per kelias mylias aplink. Nusileidžiau ant žemės ir beeidamas per sudraskytus lavonus ir kraujais papludusią žemę, pasukiau link sanitarų skyriaus, kuris rinko sužeistuosius. Is po lavonų kruvos išgirdau balsą: — Donnerwetter!... Pasiutėliai... Mirštu... O Jezau, galbėkit...

Lietuvis!

Jezus neatėjo mano tautiečiui pagalbon, bet užtai aš skubinai pripuoliau. Ištraukiau sužeistą kareivį iš po lavonų kruvos, aplaisčiau truputį vandeniu ir daviau atsigert. Atsidengė akįs.

— Ar sunkiai esi sužeistas, prieteliau? — paklausiau.

— Sunkiai... ten... į pečius... Bet man dabar lengviau...

— Iš kurios vietos esi?

— Nuo Gumbynės... Dieve mane gelbėk, dabar sužeistas ir jau nebegalėsiu mušties už karalių ir šventą tikėjimą!...

— Už kokį karalių? — paklausiau nusistebėjęs.

— Ugi už vokiškąjį karalių negi kokį kitą...

— Kaip tai, argi jųs, prieteliau, ne lietluvis?

— Nė joks lietuvis, aš prusas.

— O kaip vadiniesi?

— Jurgutat...

— Jurgutaitis, na ir kas gi tu kitas, jei ne lietuvis ...

— Kas? vokietys, prusas! Man visi sakė ir kunigas ir mokytojas ir oficierius, kad aš neesu joks lietuvvis, nes jokios Lietuvos nėra!...

Liudna man pasidarė... Taip, tai jau tie vokiškieji "dievaičiai" spėjo užslopinti lietuvio prasčiokėlio sielą!... Tuo tarpu sužeistasai kareivis tęsė toliau:

— Aš taip džiaugiausi, kad tų masonų ir cicilistų einam mušt Francuzijon!... Musų oficieriai sakė, kad labai prakilnus darbas skerst nieko nekaltus francuzus, o musų kunigas sakė, jei kuris žalnierius užmuš keliatą francuzų, tai gaus visuotiną nuodėmių atleidimą, nes tie francuzai — tai baisųs bedieviai ir cicilistai, jie kunigus ir jų gaspadines išjuokia...

— Ō ar tu, prieteliau, manai, kad socijalistai blogi žmonės?... Atbulai, jie nori visai žmonijai gerovės...

— Donnerwetter! Ką tu sakai? Cicilistas — tai yra baisiausias kaizerio ir tikėjimo švento priešas, nes musų kunigas taip sako...

Ant tų žodžių sužeistasai apalpo, aš pašaukiau sanitarus. Pirmasai atsiliepė kunigas. Pasakiau jam apie sužeistąjį. Jis nieko man nesakė, tik skubiai ėmė tept "šventais aliejais" sužeistojo padus. Pabaigęs "paskutinį patepimą" kunigas pasakė, jog žaizda nepavojinga ir sužeistasis už kelių dienų galėsiąs vėl už tikėjimą ir tėvynę žudyt žmones.

— Už kokią tėvynę? — užklausiau supykęs kunigą.

— Už vokiečių.

— Kaip tai, jog jis lietuvis ir ru, kunige, taipgi lietuvis. Tai kaip jųs galite stot už barbarus vokiečius?

— Mes esame po vokiečių globa ir — Vokietiją skaitome savo tėvyne. Aš esu lietuvis, bet eisingas ciesoriaus tarnas, nes valdžia paeina nuo Dievo!... Musų, kunigų, pareiga yra kovot už ciesorių, ir jų tėvynę — Vokietiją.

— Prasmėgtumėt, jųs šiauladušiai!

Spioviau į jo nutukusį snukį ir leidausi kelionėn.

Bukit sveiki!

**Velnių Ponaitis.**

### Kariškos telegramos.

Panedėly telegramos pranešė, jog caras Mikė tapo mirtinai sužeistas mušyj su vokiečiais.

Utarninke telegramos paskelbė, jog vietoj caro sužeistas jo dėdė.

Seredoj pranešta, kad tai buvusi neteisinga žinia, nes sužeista ne caro dėdė, bet jo sunus.

Ketverge pranešė, kad tai neteisybė, nes caro dėdės sunus sugrįžo prie savo kariumenės, sužeista esą tik jenerolas.

Petnyčios telegramos skelbia, kad jeneralas pats praneša, jog sužeistas ne jis, bet oficierius.

Subatoj atėjo tikra žinia, kad oficierius nesužeistas, o tik sergąs kazoko arklys.

**Nekaltas Avinėlis.**

### DAVATKA.

Žadu buti davatkėlė,
Žadu daturėti,
Kad ir vyras atvažiuotų,
Jam neprižadėti;
Svieto marnastį atmesti,
Savo stono nepamesti

Per amžių amžius,
Per amžių amžius
Ir amen.

Pas kleboną pramogėlis,
Ir prie to nemažas,
Susirinko daug tėvelių—
Ir visi jie gražųs...
Jau pamesčiau savo stoną,
By tik gavus pas kleboną

Už gaspadinę,
Už gaspadinę
Lig smerties.

Atiduočiau savo širdį.
Atiduočiau skarbą,
Išbučiuočiau padalkėles,
Kad tik duotų darbą
Šventai vietai pridaboti,
Kelnes skalbti, lovas kloti

Klebonijo,
Klebonijo,
Prie Dievo.

Ir augščiausis Pondzius davė,
Išsipildė noras:
Pasisamdė mane bėdną
Prabaštėlis storas.
Bet vos džiaugsmas prasidėjo,
Kaip man griešnai tuoj atėjo
Didis smutkas,
Didis smutkas,
Ui, ui, ui!...

Nieks nežino mano bėdos,
Nei mano prigados,
Kad jau mažas čirpulėlis
Ant rankelių rados.
Bet gerai nors kad vaikinas,
Gal išeis koks kapucinas,

O aš davatkausiu,
O aš davatkausiu,
Amen.

## Redakcijos atsakymai.

**J. V. N—čius.**— Žinutė neidomi. Nedėsime.

**Panos Vaikui.**— Apie darbus pranešė kitas. Meldžiame rašyti tik ant vienos lapo pusės.

**P. Baltgalvėliui.**— Kad darbai sumažėjo, buvo jau apie tai iš Jusų miesto rašyta. Apie smukles taipgi jau tilpo. Nedėsime.

**Daytoniečiui.**— Merginos taipgi tie patįs žmonės ir jei pramogą gali rengt vyrai, tai kodėl-gi jos negalėtų ir moterįs surengt? Laikas jau liauties moteris žeminus.

**Bajorų atvažiavėliui.** — Jei pakvaišusi boba kėlė triukšmą, tai laikraščiui maža naujiena. Nedėsime.

**Dekalbiečiui.**— "Pijokų daina" netinka.

**K. V.**— Tai yra liga, kaip gydytojai aiškina paeinanti nuo tam tikrų galvos nervų apsilpimo. Kreipkities pas gydytoją.

**Dzukui, Martynui.**—Nedėsime.


LIETUVIAI

Pranešu visiems, kad aš važiuoju į kitus miestus **palaidot numirėlius** ir nė kiek brangiau nerokuoju, kaip kad Jums palaidot vietiniai graboriai, bet visados paskaitau da pigiau. Taipgi padarau už pigią kainą pomninkus arba kryžius ant kapų ir užlaikau karietas ir automobilius visokiems reikalams. Kvietkas parduodu ir pristatau į vietą pigiau, negu kiti.

**S. BARACEVIČIA,**
258 Broadway, ... So. Boston, Mass.
Telephone: So. Boston 839-J.

**M. Gallivan Co.**
Užlaiko geriausį
**Elių, Vyną, Likierius ir kitokius gardžius gėrimus o taipgi ir geriausio tabako Cigarus.**
Meldžiame užeiti o visados rasite gražų patarnavimą.
**362 2nd st., So. Boston.**

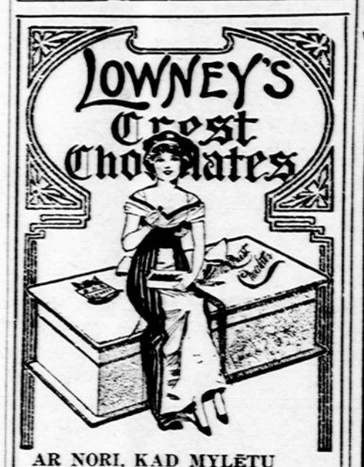


AR NORI, KAD MYLĖTŲ MERGINA?
Jeigu nori, tad pasipirk
**LOWNEY'S**
CREST KENDŽIŲ
o ji niekad nepamirš jųs, nes kendžių gardumas privėrčia ją jus mylėt. Reikalaukit visur ir visada **Lowneys Crest Kendžių.** Jeigu negali gaut kitur, tai prisųsk mums dolerį, o gausi vieną svarą geriausių Amerikoj išdirbtų kendžių.
**K. ŠIDLAUSKAS**
Generališkas agentas Bostonui
**226 Broadway**
**SO. BOSTON, MASS.**

Tik ką išėjo iš po spaudos antra laida
DR. F. MATULAIČIO
**TEISINGOS PASLAPTIJ**
MOTERŲ LYTIŠKOS HIGIJENOS KNINGELĖ
Ši kningelė svarbu perskaityti kiekvienam, VYRUI, MOTEREI ar MERGINAI. Ji visiems ligiai naudinga ir žingeidi Ji parašyta labai užimančiai ir gausiai paveikslnota. Prisiųsk **25c** krasos ženkleliais, o tuojaus aplaikysi tą žingeidžię kningelę. Adresuok:
**M. G. VALASKAS**
**349 Kensington Ave. Chicago, Ill.**

**Lietuviszkas D-ras M. Ziselman.**
**7 Parmenter St.**
Boston, Mass.

Visokias ligas gydau pasekmingiausiai. Ateikit tiesiok pas mane 1 trepais į viršų tik neikit į aptieką: mano durys baltos arba telefona duok o aš atesiu.
Ofiso valandos
Nuo 9 iki 11 ryte
nuo 1 iki 2 ir 6 iki 8 vakare. Telephone 1967—3 Richmond
8 vakare. Telephone Richmond 2632-R
Gyv. 155 Chestnut str., Chelsea Park

**PUIKI DOVANA**
**KNYGA SVEIKATOS bei naujausio mokslo ir ką reikia daryti apsirgus, taip-pat ir kur greit išsigydyti, lygiai ta knyga**

**"DAKTARAS"**
**parodo, kaip nuo ligų apsisaugoti.**

KNYGOJ "DAKTARAS" netik pamokina kaip ir kur nuo visokių ligų gerai išsigydyti, bet taip-pat labai gražiai, kaip tikras tėvas pamokina ir kaip nuo visokių ligų apsisaugoti.

KNYGOJ "KAKTARAS" labai daug aprašo apie vyrų ir moterų dorą bei morališką lytiską gyvenimą ir aiškiai, atvirai taip išdėstinėja, jog kitose knygose to visko negali atrasti. Šita knyga kiekvienam užaugusiam vyrui ir moterei labai reikalinga turėti, kad žinoti kaip ir ką daryti, seniems ir jauniems ir kaip laimingai gyventi. Čion viską negalima aprašyti, bet tik perskaičius knygą atrasite.

ŠITA KNYGA illiustruota puikiais moksliškais paveikslais ir apie žmogaus kuno sudavojimą su visokiomis paslaptybėmis užaugusiems žmonėms tinkama.

YPATINGAI serganti, nusilpnėję, sukliurę, pasigadinę per jaunystės klaidas ir vargnami visokiomis, kaip paprastomis šviežiomis teip užsisenėjusiomis ligomis, šitoje knygoje atrasite tikrą rodą.

JEI sergi ant kokios nors ligos, tai pirmiau ne kaip kreipsies prie kokio nors gydytojaus, arba vartosi liekarstas, reikia perskaityt knygą "Daktaras", nes didelės daugybės žmonių, kurie tik perskaitė šitą knygą, išsigydė.

TODĖL, kad ta knyga dėl labo visuomenės išduota, tai kiekvienas ją apturės VISAI DOVANAI, kuris tik atsiųs keletą stampų už prisiuntimą.

REIKALAUK DAR ŠIANDIE, iškerpant šitą apgarsinimą ir adresuok teip:
**The Philadelphia M. Clinic,**
**1117 Walnut st.,**
**PHILADELPHIA, PA.**

TĖMYKIT VYRAI IR MOTERĮS! Kad sergi, jautiesi kokį nors nesveikumą ir reikalauji geros, teisingos pagelbos, kad trumpam laike galėtum išsigydyt, tai atsišaukie prie Profesionališko Daktaro, Ph. M. Klinikos lietuviškoj kalboj. Rašyk arba ateik.

OFISO VALANDOS KASDIEN nuo 10 ryto iki 4 po pietų. Nedėlioj iki 3, o utarnike ir pėtnyčioj vakare nuo 6 iki 8.


## SKAITYTOJŲ ATIDAI.

**Mainydami adresą, praneškit redakcijai per atvirutę, pasilaikydami žemiaus nurodytos formos. Jeigu kuriems per atvirutę neparanku pripildykit tą blanką ir prisiųskit redakcijai. Adresą mainyami gatvės vardą parašykit raidė į raidę taip, kaip užrašyta ant tos gatvės kampo, tada išvengsim daug nesmagumų ir patįs gausite visada laikraštį.**

**PERMAINAU ADRESĄ**

SENAS ADRESAS:
Pavardė ir vardas.....
No..... Street,
Miestas ir valstija.....

NAUJAS ADRESAS:
Pavardė ir vardas.....
No..... Street
Miestas ir valstija.....

PASARGA: Kiekvienas "Keleivio" skaitytojas gali žinot kada prenumerata už laikraštį pasibaigė tėmijant ant adreso raudono sklypelio, kur gale skaitytojo pavardės yra numeriai. Ant keno adreso stovi numeriai 28-4, reiškia, kad pasibaigia su laikraščio No.28 1914 m. Kurių pavardės gale stovi 15-4, tų penumerata i šsibaigė su laikr. No.15 ir turi atnaujint ar paprašyt redakcijos, kad nesulaikytų. Taigi gerbiamieji skaitytojai, atkreipkit atidą ant šitų nurodymų ir matydami savo prenumeratą išsibaigusia tuoj atsiliepkite.

Su pagarba **"KELEIVIO" Administracija.**


**JOHN KULBOK CAFE**
Sveikas gyvas brolau! Seniai matėmės, gal jau kur nors į kitą miestą persikėliai?

O ne, da vis čia pat gyvenu, bet senia tam krašte lankiaus ir nerandu **JONO KULBOKO.**

O, brolau, jau jis persikėlė į kitą vietą, ana ant kampo **So. 1-mos ir Wythe ave.**

Dabar jis ten įtaisė visokius parankumus ir gražius kambarius nakvynėms. Vasarą kambariai vėsųs, o žiemą šilti. Todėl visiems gali patart atsilankyti į

**JONO KULBOKO CAFE**
**291 Wythe ave., Brooklyn, N. Y.**
(21-5)

**Ant 21 akmens**
**Gelžkelio laikrodis Šriubeliu užsukamas, vyriško didumo, ant 20 metų auksuotas su išrašytais dubeltavais viršais. Labai teisingai eina skiriamas ypatingai geležinkeliu važiuojantiems žmonėms, kuriems reikia visuomet tikras laikas žinoti. Gvarantuotas ant 20 metų Ypatingas pasiulijimas. Męs išsiųsime šį laikrodėlį ant kiekvieno adreso už $5.75 C. O. D. ir persiuntimo kaštus, su teise jums viską peržiurėt. Jei busi neužganėdintas, nemokėk nė cento. Atsiminkite, jus užmokėtumet už tokį pat laikrodėlį apie $25.00, jei pirktumet kitur. Puikus auksuotas lenciugėlis ir kabutis dykai su kiekvienu laikrodėliu.**
**Excelsior Watch Co.**
**906 Athenaeum Blg., CHICAGO, ILL.**

**PILNAS KARSZTIS IN MINUTA**

Tame yra gerumas jei reikia ką greit sušildit. Ant

**New Perfection**
WICK BLUE FLAME
**Oil Cook-stove**

galima tai padaryti, be dumų ir smarvės. Ant jo yra taip gerai kaip ant gaso, bet prekiuoja daug mažiau kaip ant kitų pečių.

New Perfection No. 5 turi naują beugninį virimui pečių, kuriame galima virt ir kept kuonogeriausiai — lengvai ar greitai, arba be ugnies, kaip reikalas ištinka.

New Perfection Pečiai yra su 1, 2, 3 ir 4 knatais. No. 5 turi taipgi kepimui ir virimui prietaisus. Tie įtaisai gaunami atskirai del mažesnių pečių. Geležinis šildytojas ir virimo kninga su kiekvienu pečium duodasi dykai.

New Perfection Pečiai yra 1, 2, 3 ir 4 knatais. No. 5 turi taidgi kepimui ir virimui prietaisus. Tie įtaisai gaunami taipgi atskirai del mažesnių pečių. Geležinis šildytojas ir virimo knyga su kiekvienu pečium duodasi dykai.

Pas visus pardavėjus, arba reikalauk katalogo pas

**STANDARD OIL CO.**
**of New York**
New York Buffalo
Albany Boston

**Siutus ir kitokius Rubus**

**Duokit pasiut mums!**

Užtikrinam kad Jus sučėdysite pinigų ir turėsite **gražius rubus.** Męs imam materiją iš gerųjų firmų ir primieruojam rubą pagal žmogų, todėl nesudarko žmogaus išveizdos ir buna tvirtesni.

**Gerus vyrams Siutus ir Overkotus pigiausiai ir gerai.**

**Musų firma randasi ir Californijoj, todėl męs greičiau pagaunam visokias naujausias formas.**

**Jeigu norite turėt gerus rubus pigei, tad ateikit pas mus.**

**Taipgi išvalom ir išprosinam visokias Vyrų ir Moterų drapanas.**

Tikras Jusų brolis lietuvys

**Z. Budreckis**
**222 W. Broadway, ir 20 Ames St.,**
**So. Boston. Mass. Montello, Mass.**
Telefonas: So. Boston, 21013.

# Laiškas iš Maskvos.

**Rusijoj prieš karės pradžią.**

Šiomis dienomis vienas keleiviečių gavo iš Maskvos laišką rašytą prieš pat karei prasidedant. Laišką spausdiname beveik ištisą, kuris gana daug pasako ir parodo, kokis darbininkų upas buvo Rusijos didmiesčiuose prieš karės pradžią:

"....Pas mus daug žingeidžių naujienų girdėti. Maskvoj jau antra sąvaitė išėjo visos didžiosios dirbtuvės streikan. Maskvoj nebestoja darban kasdien apie 400 tukstančių darbininkų. Laikraščiai rašo, kad Peterburge streikuoją da daugiau — iki 600 tukst. Peterburge apie 200 streikierių jau kazokai sužeidė ir apie 40 visai negyvai nagaikomis užplakė ir Maskvoj buvo su policija susirėmimų. Maskvoj sustreikavo visi tramvajų kunduktoriai ir keravotojai, taip-pat zavodai ir fabrikai. Reikalauja pridėti algos, sutrumpinti darbo valandas ir geresnio, mandagesnio apsiėjimo su darbininkais. Visi skundžiasi "za gruboje obraščenije." Darbininkų kraujas taip užsidegęs, jog nieko nebebijo, į kazokus ir policiją mėto išlupę iš gatvių akmenis. Prie vieno fabriko vartų, sakant vienam darbininkui pamokslą, atjojo raita policija ir ėmė vaikyti darbininkus, tai darbininkai taip įniršo, kad čia pat 2 "garadaviku" su akmenimis užmušė, tą dien apie 1000 darbininkų buvo suareštuota, visą nakt policija darė kratas. Man matos, kad ar ne ateis tik vėl nauji 1905 metai.

Sako, Peterburge tai baisu ir apsakyt, kas dedasi, ten jau ir barikadas turi darbininkai pasidarę. Laukiame kasdien kruvinų su kazokais muštynių.

Tai da tas nieko butų, ale girdime, kad Rusija ruošiasi su Vokietija ant karės. Tada, tai mislijame, kad butų Rusijoj "košės," nes daug darbininkų, nėra ko nė šnekėt, neitų karėn. Iš rusų yra labai smarkių vyrukų.

Aš tau rašiau apie Juozą B., jį dabar suareštavo darydami kratą, išgabeno visas knygas ir jau 4 diena, kaip sėdi "v sysknom otdelienii." Dabar Maskvoj ir Peterburge "usilennaja ochrana."

Kai žiuri, tai žmonių dvasia suvis kita liko, net ir juodašimčių laikraščiai kitaip ėmė rašyti.

Dar turiu pranešt, kad pas mus neišpasakyti karščiai, dieną ant saulės siekia iki 40 laipsnių. Iš Lietuvos brolis rašė, kad rugiai esą geri, o vasarojus tai visas išdžiuvęs.

Jei kiltų karė, tai velnias butų; prisreiktų ir man da pašokinėti. Jeigu kaip — rašyk, tai drošiu pas tave— nuo tų budelių...

Pranas ....."

Kaip mes nekalbėtume, o šis laiškas nors per miglas, tečiau visgi nušviečia darbininkų judėjimą, prieš prasidedant karei, gana aiškiai. Tokis pat darbininkų upas buvo pabaigoje 1904 metų, prieš pat revoliuciją. Dabar kila klausimas: nejaugi darbininkai ir jų vadovai, apskelbus Rusijoj karę, nutilo ir nepasipriešino, kada juos caro budeliai paliepė eit savo draugų skersti? Buvo pasigirdęs garsas apie lenkų ir ukrainiečių sukilimą, bet tam tikėti mažai galima, nes tas žinias leidžia vokiečiai tyčia, kad sustiprinus savųjų dvasią. Tečiau drįstame spėti, jog Rusijoj, toli gražu, nėra taip ramu, kaip mums išrodo ir jei ten nekilo prieš karę smarkus pasipriešinimas iš darbininkų pusės, tai, jei bent,— ačiu sustiprintajai apsaugai.

# Amerikos lietuvių teatro sukaktuvės.

Tarpe kitų labdaringų įveiksmių, vedančių mus pirmyneigos keliu, reikia priskaityti ir musų scenos dailę.

Teatro svarba žmonijos gyvenime yra labai didelė. Gerai sutvarkytas teatras yra ta gyvenimo mokykla, kurioje męs galime matyti gerąsias ir blogąsias visuomenės gyvenimo puses, pastebėti savo ydas ir jas taisyti.

Šiandien ištolo pažvelgus į lietuvių sceną, sakytume, ji esanti pribrendusi nes kur tik randasi lietuvių apgyventa kolionija, ten gyvuoja ir veikia viena-kita teatralė kuopelė; didesniose gi kolionijose yra jų net desėtkais. Chicagoje, toje "lietuvių karalystėje," nėra to subatvakario bei sekmadienio, kad rudens ir žiemos laiku nesigirdėtų keliose vietose vaidinant.

Lietuvoje taip pat: netik miesteliuose, bet ir kaimuose rengiami "lietuviški vakarai" su vaidinimais, o didesniuose miestuose net profesionalų vaidintojų vienas kitas atsiranda. Tečiau, ar šiaip ar taip nekalbėsime, musų scena dar nėra aprupinama taip, kaip brangintina dailė, kad iš jos galėtų musų žmonės semti sau tikrąjį dvasios peną. Ji dazniausia tarnauja tik kaipo įnagis kitiems, tankiai nieko bendra su daile neturintiems tikslams. Sumanė pašelpinė dr-ja padidinti savo iždą - ruošia vaidinimą; prisireikė kam šiokiam ar tokiam tikslui sutraukti daugiau žmonių į kruvą - rengia "teatrą." Panorėjo tulas vyrukas parodyti savo veiklumą, kur geriau pasirodys, jei ne organizuodamas teatralę kuopelę.

Žinoma, taip į scenos dailę žiurint, negali ji tobulinties. Į sceną męs turėtume kritiškiau žiurėti.

Šiemet sueina 25 metai nuo pradžios užsimezgimo teatro tarpe lietuvių išeivių Amerikoj. Pirmasai vaidinimas įvyko Plymouth'e, Pa., 1889 m., Gruodžio 31 d., kame sulošta Turskio komedijėlė "Be sumenės." Nuo to laiko po truputį pradėjo vaidinimai vis labiau ir labiau įsigalėti, nes iki šiol vienintėlis musų lietuvių kiltesnis pasilinksminimas ir yra teatras, arba, kaip lietuvių priprasta vadinti "lietuviški vakarai."

Lietuvoje teatro pradžia seka visa 10-čia metų vėliau.

Pirmasai viešas lietuvių pasirodymas teatro scenoje Lietuvoje, buvo rugpiučio 20 (8) dieną, 1899 m., Palangoje. Tuom pačiu laiku, kuomet prasidėjo svarbiausis lietuvių atgimimo momentas. Burelis inteligentų-drąsuolių, kurių tarpe matome ir velionį P. Višinskį, su dideliu pavoju išgavę iš Mintaujos gubernatoriaus leidimą ir išspausdinę skelbimus lietuviškai (tuomet lietuviškos raidės dar buvo užgintos vartoti) ir išplatinę juos po Lietuvą, viešai pastatė pirmąjį scenoje veikalą "Amerika pirtyje." Valdžia, kuri iki to laiko kaipir ignoravo lietuvių judėjimą, dabar subruzdo ir ėmė tyrinėti ir persekioti prisidėjusius prie to darbo žmones. Po tos audros tulą laiką scenos reikalai buvo aptylę, tečiau nebesustojo. Šuvalkų gub. lietuviai, kurių susipratimas buvo augščiau pakylęs, ėmė varyti pradėtą scenos darbą pirmyn ir nors baudžiami ir persekiojami nebedavė jai sustoti.

Per 25 metus musų scenos reikalai, galima pasakyti, išsiplėtojo, lietuviai prie vaidinimų priprato ir jau vertėtų mums šiandien turėti kelis syk augščiau pakilusią scenos dailę, negu ji dabar yra.

"Kad musų sceną galima butų pavadinti daile, reikia mums daug pasidarbuoti ir daug triuso ir energijos padėti. Musų scena tol negalės daile pasivadinti, kol męs į scenos reikalus nepažiurėsime tikromis idėjos akimis, ne biznio ir pasipelnijimo; kol pas mus neatsiras tikra ir rimta scenos kritika į tą dailės ir kulturos šoką ir kol ji neišeis iš profanų globos. Kaip nė vienas dailininkas nerodo publikai savo neužbaigto veikalo, taip artistas-mėgėjas neturėtų rimtai neprisirengęs scenos akcesorijų pasirodyti publikai"— sako, musų žinomasai teatro dalykų žinovas Žemkalnis.

Musų scena veik (daugelyj atvėjų) nesavystovė, todėl ir silpna. Beto, stovėdama silpnai medegiškai, negali sutraukti į kruvą tinkamų ir gabių scenai žmonių. Šiandien musų visuomenė jau reikalauja rimtų vaidinimų, bet to užsiganėdinimo, kokį turėtų teikti scena, ji musų teatruose negauna. Jei ji ir lankosi į teatrą, tai kaipo į žaislų vietą. Musų scena, toli gražu, nėra to veidrodžiu, kuriame atspindėtų žmonijos gyvenimas ir nėra ta gyvenimo mokykla, kurion atsilankę męs galėtume išvysti ir taisyti savo ydas. Apsilankęs musų teatran neišneši su savim peno savo širdžiai, neatgaivini savo sielos, bet tankiausia tik susierzini ir ėmi pavydėti kitataučiams. Priminus musų spaudai apie musų teatrro sukaktuves, nėra abejonės, kad musų teatralės draugijos ir rateliai pasirupins tas sukaktuves apvaikščioti. Musų scenos mėgėjų pareiga yra atkreipti žvilgsnį ką per 25 metus musų scena nuveikė ir kokiame stovyje ji yra, pasižvalgę męs pamatysime, jog musų scena stovi nelabai garbingame padėjime, net ir suvis žemame stovyje, todėl jos sukaktuvių metai lai bus nauja era scenos kilimo, su jais lai prasideda tikrasai musų scenos dailės augimas.

**Vardunas.**

F. J. Bagočius.

# Tiesų Patarimai.

**J. Mačys.** Pinigai už laivakortę negal prapulti, ir jei Olševskis rašė, kad prapuls, reiškia,— kad jis nori iš kalno prigaut jus prie nemalonaus su savo pinigais persiskyrimo, iš to pasinaudodamas. Nenumeskit kvitų, o jei pinigų nesugrąžins geruoju, teismas privers.

**J. Worner.** Žemę už dyką galima gaut kreipianties pas Secretary of Agriculture, Washington, D. C. Jis nurodys kokiose valstijose ir ant kokių išlygų žemė yra dalinama.

**Gavusiam šluotą.**— Buto šeimininkė uždraust jums su jusų sužiedotine kambaryj šnekėt ne turėjo tiesos, tečiau pašaukus policistą, tasai gali jus suareštuot. Patartina jums tuojaus apsivest, tuomet nebusite persekiojami.

**Jieva Česnienė.** Tamista gavai "divorce" (persiskyrimą) su savo vyru ir apsivedei su kitu, su kuriuom yra dar blogiau, ir norėtumėt grįžt prie pirmojo. Pakol tą padarysit, turit gaut "divorce" nuo antrojo ir apsivest išnaujo su pirmuoju, taip lyg visai jo butum nepažinus. Amerika yra "fry kontras," gali, pakol dar gyva, kelis kartus apsivest ir vėl atsivest ir t. t. Kapitalistų pačios irgi tankiai taip daro; jos irgi ištvirkę.

**J. K. Lapkritis.** Jei žmogus gavo pilietiškus popierius 1906 m. neišbuvęs 5 metu Amerikoj, dabar valdžia ir suradusi padarytą apgavystę popierių neatims ir nebaus, nes tokiuose atvėjuose baudimui laikas (Statute of limitation) yra 5 metai. Tokis žmogus, nors per penkius metus po suktybei ir but galėjęs nukentėt, yra pilnu piliečiu dabar ir gali viską daryt ką ir kiti piliečiai, tai yra gali eit ir kitiems už liuditoją. Kokiu budu liudininkas gavo popierius, teismas visai neturi tiesos kamantinėt, nes tas ne jo jurisdikcijoj. Dabar yra priimta tų senų, nors ir neteisuotų, piliečių visai nepersekiot, nes panašių dalykų yra šimtai tukstančių. Visi galite buti be baimės.

**P. G. Kirša.** Negalima vesti moteries, kuri yra su kitu apsivedusi patol, pakol teismas neperskirs (duos divorce), nežiurint ar ta moteris su savo vyru ilgai gyveno, tik vieną dieną, arba nors juodu butų ir pas altorių persiskyrę. Pirma reikia gauti divorce, kitaip moteris bus patupdyta kalėjiman.

**Z. Dambrauskui.** Rusija savo rezervistų iš Suv.Valstijų nešaukia, ir todėl konsulis nė jusų nė kito į Rusiją važiuot norinčio dykai nevežš. Karės ministras išdavė padavadijimą, kad jei kurie iš rusų rezervistų nori stot į karę, jie gali susižinoti su Anglijos, Belgijos ir Francuzijos konsuliais, ir prisidėt prie anų kraštų kariumenės. Taigi jai butinai norit kailį paaukaut ant karės lauko, ir geistumėt dykai parvažiuot, gal anų kraštų konsuliai priimtų jus, galit pamėginti.

**J. L. Harrisburg.** Visi žmonės gimę Suvienytose Valstijose, nors jų tėvai ir yra nepiliečiais, yra piliečiais, ir tokiem vaikam jokių popierių nereikia. Jei tėvai laike gimimo butų tik pasiviešėt, ne apsigyvent atvažiavę, arba jei tėvai yra svetimžemiškų ambasadų bei konsulatų nariai, tad toks vaikas gali pasiskirt: Jis gali priimt savo tėvų pilietystę arba pilietystę savo gyvenimo šalies.

**Teisybės jieškantis.** Kas pavogė pinigus Pittsburge, Bostone budamas negaliu pasakyti. Bet jei ant jųs neteisingai kas sako, pagal Pennsylvanios tiesas jųs galit paimt vietinį advokatą ir paduot šmeižiką teisman.

**J. Bendoravičius.** Laivakortės nepražus, bet pinigus vargiai galėsit gaut, kol karė nepasibaigs, nes pinigus išmokama tik ant Europos ofisų paliepimo, o ten dabar beveik visi uždaryti ir komunikacija disorganizuota. Pinigai nežus, bet turit laukt. Ką agentas sakė, jog po metų atiduos, matyt jis nežinojo. Jei karė tęsis ilgiau, negausit nė po metų dar, jei pasibaigs, gausit metų nelaukę, jei pasažieriai nutartų nevažiuoti.

**A. Stiteln.** Lempas gatvėse nutaria įdėt miesto roda (council), pats majoras nieko padaryt negal. Todėl turite stengties, kad roda nubalsuotų ir assignuotų tam reikalui reikalingus pinigus.

**Juoz. Keblaitis.** Ne tamista vienas rupinies apie Lietuvos gyventojų padėjimą, bet tikrą dalykų stovį dabar sunku žinoti. Vėliausi laiškai, kurie iš Lietuvos pasiekė Ameriką, buvo rašyti 3-čio rugsėjo, tuoj karei prasidėjus, bet ir tai kas yra ten valdžios daroma, neleidžiama rašyti. Todėl nieks nežino ką valdžia darė ar daro su parubežy gyvenančiais žmonėmis, taigi negaliu pasakyt, ar jusų tėvai ir giminės gyvi ir sveiki, ar ne, kaip negaliu pasakyti ir apie savuosius.

**Norintiems siųsti pinigus.** — Daugybė klausia, ar galima dabar siųst į Lietuvą pinigus, ar ne. Siųst galima, krasos komunikacija nors daug lengvesnė, bet vėl atsakančiai sutvarkyta, vienok, siųst pinigus nė Lietuvos gyventojams, nė kareiviams nepatariam. Niekas nežino, ar Lietuvos gyventojai ant vietos tebėra, ar kur išdanginti, taipgi kareivių pulkai yra išsiuntinėti į įvairias puses, todėl negalima užtikrinti, ar pinigus priims, ar ne. Jųs sakot, "kiti agentai siunčia." Siunčia dėlto, kad nori uždirbt kelis centus, neatbodami, jog savo klijentų turtą išstato ant pavojaus.


**Bostono ir apielinkės Lietuviai, tėmykit!**

**"Gabijos" Choras, susidedantis iš 120 dainininkų, statys ant scenos puikią melodramą**

**"BIRUTĘ"**

ir Muzikališką Komediją

**"KAMINAKRETIS IR MALUNININKAS"**

**Ketverge, 1 d. Spalio-Oct., 1914**

**HUB THEATRE,**

**kampas Dover ir Washington sts., Boston.**

Durys atsidarys nuo 7-nių vakare.
Lošimas prasidės ant 8-tos valandos.
Lošimu vadovaus kompozitorius M. Petrauskas.

Pasiskubinkit nusipirkti tiketus iškalno ir užimti geresnes sėdynes. Tiketų kaina: "Baksuose" $1.50; orchestroj po $1.00, 75c., 50c. ir 25c. Tiketus galima gaut pas visus "Gabijos" narius.

Kviečiame visus, be skirtumo pažvalgų, atsilankyt ant perstatymų. **Rengėjų Komitetas.**

**EXTRA!** 7 NAUDINGI DAIGTAI VERTI 25 DOLERIŲ UŽ **$5.85** **EXTRA!**

NESIŲSK PININGŲ! Didžiausis pasiulijimas istorijoj. Tai yra negirdėta proga ant svieto. Idant supažindint žmonės su musų geležinkelių laikrodėliai, ir kitais tavorais, męs pasiųsim tą elegantišką, puikiai išgraviruotą laikrodėlį vyro arba moters, su akmenuotais viduriais, už $5.85, ir pridėsim 7 šuvių nikeliuotą revorverį, baksą Havonos cigarų, peilį, retėžėlį deviskėlą ir puikią špilkutę DYKAI. PILNAI GVARANTUOTAS laikrodėlis pats vertas $15.00, o kiti tavorai $10.00. Nepirk pigių daigtų kitur, bet pamatyk musų laikrodėlius pirma. PECIALIŠKAS PASIULYMAS: iškirpk šį apgarsinimą, prisiųsk savo vardą ir adresą o męs pasiųsim viską ant pažiurėjimo ir prabos. Jei patiks, užmokėk agentui $5.85 ir kaštus prisiuntimo. Rašyk šiandien. (41)

**FISHLEIGH & CO.,**

951 ATHENAEUM BLDG., CHICAGO, ILL.

"KELEIVIS"
Parankiausias darbininkų laikraštis. Kaina Amerikoj metams tik .....$1.50.

**J. ANDRIUŠIS**

Geriausis lietuvys **Fotografistas**

Traukiu paveikslus gražiai ir pigiai nežiurint skirtumo oro. Ant kiekvieno tuzino paveikslų pridedam **DOVANŲ** vieną didelį. Esant reikalui einam fotografuoti į namus. Paveikslai artistiški!

**J. ANDRIUŠIS**
**453 Broadway, So Boston, Mass.**

**Akušerka**

**Pabaigusi kursą Womans Medical College, Baltimore, Md.**

Pasekmingai otlieka savo darbą prie gimdymo, toipgi suteikia visokias rodas ir pagelbą invairiose moterų ligose.

**F. Stropienė** 6 Loring st., arti Eir 7th st.
**SO. BOSTON, MASS.**

Telephone So. Boston. 845 M.

**Dr.F. Matulaitis**

495 Broadway, So. Boston.

Valandos:
Nuo 12-2 dieną ir nuo 7-9 vakare.
Nedėliomis iki 3 val. po pietų.

Teisingiausia ir Geriausia

**APTIEKA**

Sutaisom Receptus su didžiausia atyda, nežiurint ar iš Lietuvos atvežti ar amerikoniški. Gyduolių galite gauti, kokias tik pasaulije vartoja, taipgi visados raskat lietuvis aptiekorius

**EDVARD DALY, savininkas**
**18 Broadway, S. Boston, Mass.**

Galite reikalaut fir per laiškus, o męs per ekspresą gydules pusiųsim.

Ei, Vyrai, visi pas

**YUDEIKO!**

Jis užlaiko gerą Restauraciją, visokios rušies Alaus, Degtinės, Vyno ir Cigarų.

Prieinamiausia ir parankiausia vieta lietuviams.

**304 Broadway ir 259 D streets, SO. BOSTON, MASS.**

# "Keleivio" Kalendorius

**1914 metams jau atspauzdintas.**

**Šių metų kalendorius daug didesnis už pernykštį, 128 puslapių.**

TURINYS:

**Statistika:**

Pasaulio kalbos — Ilgiausios ir didžiausios upės pasaulije — Jurių didumas — Didžiausios pasaulije bažnyčios — Mylios įvairiose šalyse — Didžiausi universitetai Suvienytose Valstijose — Suvienytų Valstijų gubernatorių algos ir jų tarnystės laikas — Reikšmė valstijų vardų — Ilgiausi pasaulije tiltai.

**Straipsniai, eilės ir paveikslai:**

Kun. V. Dembskis (paveikslas su trumpa biografija) — Prabilk, o Laike (eilės) — Gyvenimo drama (paveikslas) — Nelaimės ir susižeidimai — Kaip užlaikyt burną — Jau brėkšta (eilės) — Prietarai apie mėnulio įtekmę — Duokit man kankles (eilės) — Moteris ir socijalizmas (paveikslas) — Žiema ant pievos (eilės) — Kas tai yra ugnis? — Užkit, kaukit (eilės) — Pirmutinis jurių telegrafas — Užtemki saulute (eilės) — Šis tas iš politiškos ekonomijos mokslo — Dėdė Samas ir ateivis (paveikslas) — Nemunas (paveikslas) — Teologų mokslas — Kapitalistiško surėdymo aukuras (paveikslas) — Legališkoji kapitalistų tvarka (paveikslas) — Našlaičio tėvynė (eilės) — Lietuviai stabmeldžiai XVI šimtmetije — Ilga, plati, tvirta nugara darbininko — Vaizdelis iš streiko (paveikslas) — Čia ir dabar (eilės) — Jezus Varšavoje — Milicija pasitinka streikierius (paveikslėlis iš streiko) — Musų žemė (eilės) — Legenda — Ateiviai jieško darbo (paveikslėlis) — Poeto laidotuvės (sceniškas vaizdelis) — Kaip atsirado raštas? — Juokai.

**KAINA 25 c.**

**"Keleivio" skaitytojams nusiųsim tik už 10 c. Kas nori tą gražų kalendorių įgyti, teiksis tuoj užsisakyti, nes vėliau gali nelikti. Suvyniokit dešimtuką į popierą, įdėkit į laišką (registruot nereikia) ir užadresuokit:**

**"Keleivis," 28 Broadway, So. Boston, Mass.**

**Sveikata Brangiausis Žmogaus Turtas.**

Jau nuo keliolikos metų Brooklyne-New York gyvuoja **Vienatinė ir Didžiausia LIETUVIŠKA APTIEKA Provizorius VINCO J. DAUNOROS,** kurios tikslu yra apsaugoti savo vientaučius nuo visokių apgavikų ir gydyti juos tikrai geromis ir pasekmingomis gyduolėmis nuo visokių ligų ir kuno silpnybių.

**LIETUVIŠKA APTIEKA** savo ilgų metų prityrimu išrado daugybę specijališkų gyduolių, sutaisytų iš šviežiausių ir geriausių medikamentų ir labai pasekmingai gydančių ligas.

Tarpe kitų aptiekos sandėlyje sukrautos ir gaunamos sekančios gyduolės:

| | | | |
|---|---|---|---|
| Kraujo Valytojas | $1.00 | Del išvarymo soliterio | $3.00 |
| Gyvasties Balsamas | 75c | Del lytiškų ligų | 50c. ir $1.00 |
| Nervų Stiprintojas | 50c ir $1.00 | Nuo Reumatizmo | 50c. ir $1.00 |
| Vaistas nuo vidurių | 50c. ir $1.00 | Nuo kojų prakaitavimo | 25c |
| Nuo kosulio | 25c. ir 50c | Gydanti mostis | 50c |
| Nuo gerklės skaudėjimo | 25c. ir 50c | Antiseptiškas muilas | 25c |
| Skilvinės proškos | $1.00 | Antiseptiška mostis | 25c |
| Pigulkos del kepenų | 25c | Nuo dusulio | 50c |
| Nuo galvos skaudėjimo | 25c | Proškos del dantų | 25c |
| Nuo kojų nuospaudų | 10c. ir 25c | Nuo kosulio del vaikų | 25c |
| Nuo dantų gėlimo | 10c | Kastorija del vaikų | 10c. ir 25c |
| Nuo peršalimo | 25c | Nuo viduriavimo | 25c |
| Plaukų stiprintojas | 25c. ir 50c | Kraujo Stiprintojas | 50c |
| Linimentas arba Expelleris | 25c | Gumbo Lašai | 50c ir $1.00 |
| Anatharynas plovimui | 25c | Nuo plaukų žilimo | 50c |
| Nuo kirmėlių | 25c | Blakių Naikintojas | 10c |
| | | Karpų Naikintojas | 10c |

Specijališka tikrai lietuviška **Trejanka arba Trejos Devynerios 25c**

Taip pat iš Lietuvos pargabentos visokios Lietuviškos gydančios žolės, šaknįs ir t. t., kokios tik yra žinomos ir žmonių vartojamos.

**Reikalaukite prisiuntimo Katalogo su mūsų gyduolių aprašymais.**

Kreipiantiemsiems per laiškus arba asmeniškai duodame tikrai sąžiniškus ir teisingus patarimus kiekvienoje ligoje.

**Jeigu jums brangi yra jusų sveikata, tai tuojaus reikalaukite gyduolių, rašydami arba atsilankydami į LIETUVIŠKA APTIEKA**

**VINCAS J. DAUNORA**
APTIEKORIUS

**229 Bedford Ave. Brooklyn, N. Y.**

# Iš kares lauko.

### Laiškas vokiečių patrioto.

Čionai paduodam vokiečių patrioto Jokubo Busso laišką, kurį jis rašo savo broliui Amerikoj. Laiškas buvo rašytas 17 rugpiučio, o Amerikon atėjo tik šešiomis dienomis. Jis yra įdomus mums tuomi, kad parodo, kaip žiuri į šitą karę tkras vokiečių patriotas.

Štai laiško turinys:

"Mielas Brolau! Aš manau, jog Amerikoj apie šitą baisią karę, kuri sudrebino visą Europą, niekas teisingai nekalba ir nerašo. Maskolijos suktybė, azijatiškas jos barbarizmas, pasali politika ir niekad neprisotintas noras užgriebimui naujų žemių; Francuzijos begėdystė, kerštas ir neapykanta sudėta sykiu su veidmainingos Anglijos plėšimu — tai trįs vyriausios priežastįs, kurios pagimdė šitą karę. Tos trįs seserįs dabar yra susivienijusios su tuo tikslu, kad nutraukus Vokietiją nuo augšto kulturos laipsnio, kurį mes pasiekėm po 43 metų sunkaus darbo ir ramybės. Rusija, Francuzija, Anglija, Belgija, Egiptas, Juodkalnija ir Serbija apskelbė Vokietijai karę. Viskam, kas per 43 metus musų tėvų buvo per kraują ir geleži įgyta, dabar gręsia didžiausis pavojus iš tų barbarų pusės. Bet su gryna sąžine Vokietija atsistojo prieš tą pavojų kaip vienas vyras. Dabar jau 6,000,000 jaunų ir tvirtų vokiečių, apginkluotų nuo galvos iki kojų, randasi jau ant karės lauko. Prie to da 1,300,000 liuosnorių yra lavinama vartoti ginklas ir neužilgo taipgi bus pastatyti ant karės lauko. Musų brolis Rudolfas jau dalyvavo mušije. Raudonkelnius (francuzus) jie sumušė į skutus. Jaunesnysis musų brolis Karlas, kuris dabar pabaigė 16 metų, pasidavė į liuosnorius. Jeigu reikės, mes eisime visi, bet tiems vagiams ir plėšikams, kurie užpuola ant musų ramios šalies nepasiduosim.— Tavo brolis, Jokubas Buss."

Iš to reikia spręsti, kad tikrojo dalykų stovio Vokietijos žmonės nežino. Jie nežino, kad ne Rusija askelbė Vokietijai karę, bet Vokietija Rusijai, ir kad Vokietija taipgi užpuolė ant Francuzijos ir ramios Belgijos. Vokietijos žmonėms, matomai, valdžia aiškina apie karę iš atbulos pusės, visus užpultuosius perstatydama savo šalies užpuolikais, tad nenuostabu, kad vokiečiai taip narsiai mušas, skerdžia net ramius gyventojus.

### ALBANIJOS KARALIUS PABĖGO.

Nesenai paskirtas Albanijos karalium vokiečių princas Vilimas iš Vydo, šiomis dienomis apleido Albanijos sostą ir su visa savo šeimyna pabėgo Italijon, nes prieš jį sukilo žmonės. Jo vietą dabar užėmė turkų paša. Bet ramybės tenai vistiek nebus. Albanijos gyventojai susideda pusiau iš Mahometonų ir krikščionių; pastarieji nesutiks, kad juos valdytų turkas. Albaniją greičiausia pasidalys tarp savęs Graikija, Bulgarija ir Juodkalnija.

### KRONPRINCAS UŽMUŠTAS?

Telegramos iš Ostend praneša, jog Vokietijos sosto įpėdinis, kronprincas Friedrikas Vilimas ir jo brolis Albertas, tretysis kaizerio sunus, o taipgi ir Viurtenbergijos kunigaikštis Karolius mirė Bruselio ligonbutij. Patvirtinimo tų žinių iš Berlino nėra.

### AUSTRAI NORI JAU TAIKYTIS.

Iš Vienos ateina žinia, kad Austrijos žmonės, išgirdę kad jų kariumenė Galicijoj tapo visiškai sunaikinta, pradėjo kelti demonstracijas ir reikalauti, kad valdžia tuojaus taikytųs. Žmonių subruzdimas esąs taip didelis, jog neišrodą, kad valdžia galėtų prieš jį atsilaikyti. Prieš karę sukilo netik darbininkai, bet visos partijos ir žymiausi visuomenės veikėjai. Ypač žmonės pasipiktino iš Vokietijos, kad ji nedavė Austrijos kariumenei pagalbos, kada ši norėjo sulaikyti rusų kelimąsi pirmyn.

Austrijos kariumenės nelaimė ikišiol buvo slėpiama nuo žmonių netik Austrijoj, bet ir Vokietijoj. Ir viena ir kita valdžia vis skelbė, kad rusai Galicijoj buvo sumušti, kad austrų padėjimas tenai labai puikus ir t. t. Bet dabar, kada pradėta gabenti iš Galicijos sužeistus Austrijos kareivius, žmonės pamatė, jog valdžia jiems meluoja. Sužeistų pasirodė tokia daugybė, kad geležinkeliais nespėja jų gabenti. Raudonasai kryžius paėmė visus žmonių automobilius sužeistų gabenimui. Visi ligonbučiai, visos salės ir mokyklos kupinai pripildytos sužeistais ir vis da ilgi traukiniai atveža jų daugiau.

### TURKIJOS PAŠA NUŠAUTAS.

Iš Atėnų pranešama įdomių žinių. Turkijos sosto įpėdinis susiriejęs su Enver Paša (karės ministeris) dėlei to, ar Turkijai kištis į dabartinę Europos karę, ar ne. Enver Paša perpykęs šovė sosto įpėdinį iš revolverio ir lengvai jį sužeidė. Sužeistasis išsitraukė revolverį ir šovė Enver Pašą ir sužeidė jį kojon. Velesnės telegramos sako, kad sužeistas paša mirė.

### SIENKIEVIČIUS SUIMTAS.

Londone gauta iš Peterburgo žinia, kad Austrijoj tapo suimtas pagarsėjęs lenkų rašytojas Sienkievičius, kuris išleido į lenkus atsišaukimą, kad tie sukiltų prieš Austriją, o paremtų Rusiją.

Sienkievičius gyveno Galicijoj ir visuomet buvo germanizmo priešas.

### OFICIERIAI PABĖGO NUO MUŠIO.

Roma.— Iš Triesto čionai praneša, kad mušije prie Lvovo, Galicijoj, trijų Austrijos batalionų (2,775 kareivių) oficieriai pabėgo nuo mušio lauko, palikdami savo kariumenę be vadovų. Likę be vadovų, tie 3 batalijonai likos beveik visiškai sunaikinti, nes iš viso liko tik 50 gyvų.

### BELGAI EINA ATSIIMT BRUSELĮ.

Romoj gauta žinia, kad dabar, kuomet vokiečiams pradėjo nesisekti Francuzijoj ir kuomet iš kitos pusės juos pradėjo mušti rusai, belgai surinko paskutines spėkas ir eina atsiimt iš vokiečių savo sostapilę —Bruselį.

### BRAZILIJA SIUNČIA 700 KAREIVIŲ.

Šiomis dienomis Brazilijos garlaivis atvežė Francuzijon 700 francuzų rezervistų, kurie tuojaus išėjo karėn.

### DA 70,000 TALKININKŲ.

Indijos vice-karalius lordas Hardinge paskelbė, jog Indija siunčia 70,000 kareivių francuzams ir anglams į pagalbą.

### ANGLAI ŽVEJOJA MINAS.

Vokiečiai tiek prisėjo Šiaurės juroje minų, kad anglai savo laivų apsaugojimui kitokio budo neišrado, kaip tik tas minas iššvejoti. Du laiveliai pasiėmę ilgą vielinį lyną velka jį skersą per jurą ir jeigu ant kelio bus pastatyta mina, visuomet ją užkabina ir išsprogdina.

Tarptautinė Haagos konferencija yra uždraudus statyt jurose minas, bet Vokietija po tuo nutarimu nėra pasirašius ir todėl apie jį nepaiso. Tokiam atsitikime Anglija galėtų statyt povandenynes minas ir vokiečių laivams, tečiaus ji sako, kad ji tokių nedorių priemonių nesiims.

### KAIZERIS SUSIPYKO SU MINISTERIAIS.

Romos laikraštis "Messaggero" gavo iš Berlino žinią( kad kaizeris labai susipyko su savo kancleriu Bethmann-Holweg'u ir užsienio ministeriu von Jagow'u. Kaizeris kaltina juodu už netikusią diplomatiją, kuri sukėlė prieš vokiečius visą Europą. Abudu ministeriai padavę rezignaciją.

# Vietinės Žinios

### MASSACHUSETTS DRAUGIJOMS IR VEIKĖJAMS.

Pereitam "Kel." numery buvo paskelbta apie Mass. lietuvių konferenciją,kurioj manoma prirengti kokį nors patarimą arba programą visuotinam lietuvių susivažiavimui.

Todėl šiuomi pranešam, kad minėta konferencija atsibus **27 Rugsėjo-Septemb.,** šių metų. Posėdžiai prasidės 10 val. iš ryto Lietuvių Labdarystės svetainėj, kampas E ir Silver gatvių, So. Bostone.

Meldžiame visas draugystes prisiųst savo delegatus į minėtą konferenciją, o pavienių veikėjų, kurie negalės dalyvaut konferencijoj, priduot savo patarimus.

Tą pačią dieną, 7:30 val. vakare Faneuil Hallej bus prakalbos.

Su pagarba,

**D.L.K. Vytauto Dr-tės Komisija.**

### Brighton, Mass.

Kviečiame visus atsilankyti subatoj, rugsėjo 19 d., į Temple salę, 521 Cambridge str., į linksmą teatrą ir šokius. **L. Š. S. 67 kp.**

### "Raudonosios Sąvaitės" pasekmės.

So. Bostono L. S. S. 60 kp. visas "Raudonosios sąvaitės" dienas sunaudojo pasekmingai agitacijai. Rugsėjo 6 d., kaip jau "Kel." minėta, buvo drg. Šalčio prakalba. Rugsėjo 7d., socijalistų salėje, buvo diskusijos temoje: "Kokią naudą atneš darbininkams vyčiai?" Vyčių "generolų" nebuvo, tai nebuvo kam nė vyčių naudingumą prirodo. Tik tiek paaiškėjo, kad vyčiai savo obalsiu turi: "Vyčiai dėl Lietuvos, o Lietuva Kristui," ir yra organizuojami panašiai, kaip senovėje kryžeiviai, kad užpuldinėti ant socijalistų ir visų laisvai manančių žmonių. Todėl vyčiai, kaip darbininkams taip ir visai lietuvių visuomenei pragaištingi.

Rugsėjo 8 d. buvo drg. P. Kurkulio paskaita, temoj: "Socijalizmas, kunigija ir laisvamanybė." Paskaita buva viena geriausių, koki man teko girdėti So. Bostone ir padarė ant susirinkusių didelį įspudį.

Rugsėjo 9 d. sakė prakalbą F. J. Bagočius ir deklamavo "Bijunėlio" draugijėlės nariai. Prakalba buvo, kaipir visos jo prakalbos, pilna teisybės ir sykiu sveiko humoro. Perbėgo nuo baudžiavos laikų laikotarpį iki dabartinės civilizacijos amžiui, ir sakė,jog socijalizmas, ar jųs norėste, ar ne, turės įvykti, taip kaip pranyko baudžiava, taip ir dabartinė priespauda turės pranykti. Paskui deklamavo "Bijunėlio" nariai: O. Didžbiliutė — "Po karklynu pas upelį." O. Kesevičiutė — "Našlaitė," A. Matulytė — "Užkit kaukit" ir kiti, visiems deklamacijos pavyko. Rugsėjo 10 d. buvo diskusijos temoj: "Ar reikalingas bepartyvis susivažiavimas?" Suvažiavimui veik visi pritarė.

Rugsėjo 11 d. kalbėjo drg. J. Gegužis. Jis kvietė visus stoti į socijalistų eiles ir kovoti už geresnę tvarką.

Rugsėjo 13 d. skaitė paskaitą drg. P. Kurkulis, temoj: "Moteris seniau ir dabar." Paskaita žingeidi ir užimanti. So. Bostoniečiai mažai ką tebuvo girdėję apie moteris ir jų judėjimą, tad turėjo progą pasiklausyti.

Per šią agitacijinę sąvaitę 60 kp. štai kiek laimėjo: kuopon įstojo 20 naujų narių, jų tarpe kelios merginos. "Kovai" gauta 50 naujų skaitytojų ir nemažai kitų darbininkų laikraščių užrašyta. "Kovos" pavienių numerių išparduota 500 egz. **N. Jonuška.**

### So. Bostoniečiai!

Nepamirškit atsilankyti į "Bijunėlio" draugijėlės teatrą ir koncertą rugsėjo 19 d., Lietuvių salėn.

**"Bijunėlio" vald.**

### Nebukime storžieviai.

Susiv. Liet. Šv. Kazimiero draugija, rugsėjo 7 d. surengė Odd Fellows salėje balių. Baliun atsilankė gražus burelis žmonių, bet nekurie apšviestesni asmenįs labai pasityčiojo iš baliaus komiteto. Nežiurint-gi, kad dešimtįs buvo patarnautojų— buvo betvarkė. Nuo stalų, pavyzdin, niekas neėmė, turbut manė, kad pati publika apkraustys ir išmazgos, vieniems truko švarių indų, kitiems peilių, kitiems šakučių. Čia galima buvo pastebėti musų jaunimui stoka išauklėjimo ir mandagumo. Vieni netekę peilio laužė, ar gėrė kas pakliuvo iš viso, kiti paėmę šakutę nežinojo ką su jaja veikti.

Musų jaunimas turėtų stengties išsimokint mandagaus apsiėjimo, nors apseit viešose vietose ir rinkties apsigyvenimui vietą pas švaresnes ir supratlivingesnes šeimininkes. Valgant, nenukraustytus indus žmonės ėmė po stalu dėti, spardyti ir vienas kitam rodyti: "Žiurėk, Kaziuk, nė ilgasnukis negertų iš tokių pasudų." Žodžiu — nemandagumas ir storžieviškumas musų jaunimo čia aiškiai pasižymėjo.

**A. J. Šum—tė.**

# Teatras, koncertas ir šokiai

Vaikų Draugijėlės "Bijunėlio," kurių paveikslas čionai matomas, bus atsilankančioj

## Subatoj, 19 Rugsejo=Septem. 1914

**Lietuvių Labdarystės Salėje, kampas E ir Silver sts. So. Bostone. Prasidės 7:30 val. vakare.**

**Vaidins komediją "į Mokslą," taipgi bus dainos, monologai deklamacijos ir žaislai.**

Viską išpildys "Bijunėlio" nariai. Po teatro bus šokiai, nepasivėluokit! Pirmas da toks vakaras bus Bostone. Malonėkit atsilankyt visi ir priduot tiems jaunučiams veikėjams daugiau upo lavintis. Su pagarba VALDYBA.


**SKAUDEJIMAI IR DIEGLIAI.....**

nuo reumatizmo, neuralgijos, strėnų diegimo ir "sciaticos" greitai prašalinami, jeigu

**SEVERA'S GOTHARD OIL**

(Severos Gothardiškas Aliejus)

yra pavartojamas tepimuisi. Jisai sumažina uždegimą, prašalina tinimą, ir apmalšo mėšlungiškus traukimus ir stingumą.

Kaštuoja 25 ir 50 centų. Gaunamas kiekvienoje aptiekoje.

Puikiausis maudymuisi ir toiletinis muilas yra **Severa's Medicated Skin Soap** Taipgi geras skutimuisi ir galvos plovimui.

(Severos Gydantis Odinis muilas.) Kaštuoja 25 centus

**Severos Tab-Lax** Cukrinis vidurių suliuosuotojas. Vaikams ir suaugusiems. Kaštuoja 10 ir 25 centus.

Aptiekoje reikalaukite vien Severos sutaisytų gyduolių ir neimkite jokių užvaduotojų. Jeigu aptiekorius negalėtų išpildyti jusų reikalavimo, tai parsitraukite tiesiog nuo

**W. F. SEVERA CO., Cedar Rapids, Iowa.**

Šios visos gyduolės ir visokios kitokios,kokios tik reikalaujamos, gaunamos Šidlausko aptiekoj. Jeigu kitur negauni nueik pas jį, jis turi. Tai viena iš didžiausių aptiekų.

**K. ŠIDLAUSKAS**

**226 BROADWAY -:- -:- -:- SO. BOSTON, MASS.**


Legalški žmogžudžiai. Trijų aktų tragedija, paimta iš revoliucijos laikų ..... 10c

Lytiškos ligos. Labai naudinga knyga apsisaugojimui nuo lytiškų ligų. Parašė D-ras F. Matulaitis .... 10c

Džian Baubos Spyčiai ir kitos fonės. Daugiau juokų negu saliune alaus. Jei nori gardžiai pasijuokt, tad nusipirk tą knygą ..... 25c

Alkoholis ir kudikiai. Kas yra arba tikisi buti kudikių tėvais, butinai turėtų perskaityti šitą knygutę... 10c

Amžinos dainos. Yra tai geriausių Jovaro dainų rinkinys. Ant gražios popieros ir graži spauda .....15c

Anarchizmas. Pagal Proudono mokslo parašė d-ras Elzbacher, vertė Briedžių Karaliukas ..... 15c

Davatkų gadzinkos. Padidinta ir pagerinta 6-ta laida juokingų dainelių, pašiepiančių davatkas ir kitus prietarus ..... 10c

Kaip tapti Suvienytų Valstijų piliečiu. Aiškiai išguldyti pilietystės įstatymai, su reikalingais klausimais ir atsakymais. Ji sutaisyta labai suprantamai ir sutraukta tas, ko reikalauja norint gaut pilietystės popieras ..... 15c

Kodėl aš netikiu į Dievą? arba tikėjimo kritika. Parše Iksas. Knygutėj tik protingi nurodymai, paremti ant faktų. Kiekvienas geras katalikas. valnamanis privalo ją perskaityti. ..... 20c

Reikalaudami knygų kreipkitės šitokiu adresu:

"KELEIVIS"

28 BROADWAY, S. BOSTON, MASS.


## Farmos, Farmos!

**Nauja Lietuva parsiduoda pigiai.**

Didžiausioj lietuvių kolonijoj, Michigan'o valstijoj, kur yra apsigyvenę 154 lietuviai farmeriai. Dabar yra geriausia proga tenai pirkt farmas lietuviams. Apsigyvenus aplinkui lietuviams, anglai nerimauja ir todėl labai pigiai parduoda savo farmas ir galima pirkt ant lengvų išmokėjimų. Farmą galima pirkti visokio didumo ir už visokią kainą. Galima pirkt už $8.00 iki $30.00 už akerį. Aš esu apėmęs ant išpardavimo daug farmų; žemė lygi ir yra viduryj ežeras, ir tik pusė mylios nuo miestelio. Žemė derlinga ir užauga visokie javai. Galima pirkt farmą įmokant $100, o likusius galima mokėt kas mėnesį pagal sutartį. Materijolas budinkams pigus. Atvažiuokit tuojaus apžiurėt, nes farmos kiekvieną dieną brangsta todėl naudokitės proga. Bankai subankrutinus pinigai gal prapult arba gal kas nors pavogt. Turint farmą amžinai nereikia bijotis bedarbės, nė blogų laikų. Kurie pirks žemę, tiems kelionės iškaščiai apmokami. Važiuojant reik pirkt tikietą į PEACOCK, MICH., 3:30 po pietų gausit traukinį į Sauble ir tikietas prekiuoja apie 15c. Kurie važiuos į Sauble, aš atvažiuosiu tų pasitikt. Platesnių žinių klauskit per laišką. (36)

JONAS ŽEMAITIS,

BOX 13. SAUBLE, MICH.


**Gerbiamieji "Keleivie" skaitytojai! Platinkit "Keleivį," kaipo darbininkų laikraštį.**


**Jau išejo iš spaudos**

## Amerikos Macochas

arba

**Kaip katalikų knnigas Hands Schmidt, papiovė merginą Oną Aumuller.**

KUNIGAS HANS SCHMIDT

Knygutėj sutraukti visi faktai, kurie tapo prirodyti teisme; naudinga perskaityt lygiai katalikui kaip ir socijalistui. Kaina 10c.

**VIENATINĖ LIETUVIŠKA**

## APTIEKA

**Bostone ir visoje Massachusetts valstijoje.**

**Gyduolių galite gaut kokios tik pasaulyj vartojamos, be ypatingai geros sekančios gyduolės:**

Nuo Reumatizmo $1.00. Nuo slinkimo plaukų ir pleiskanų 75 c
Nuo kosulio, grippo ir slogos $1.00. Kraujo Valytojas $1.00.
Nuo saulės nudegimo 50 c. Bobro lašai $1.00. Nuo suirimo Nervų $1.00.
Vaikų ramintojas 25 c. Pamoda plaukams 20 c.
Nuo viduriavimo suaugusiems 50 c. Nuo viduriavimo mažiems 25 c.
Gydanti mostis nuo pučkų 50 c- Nuo prakaitavimo kojų 25 c.
Mostis ir skysčiai nuo niežų ir parkų $1.00.
Gyduolės dėl pataisymo apetito $1.00.
Gyduolės dėl suvalninimo vidurių 50 c.
Gyduolės nuo kosulio ir sunkaus kvėpavimo $1.00
Gyduolės nuo vištakių (corn's) 15, 20 ir 25 c.
Pilės dėl Kepenų ir Inkstų 75 c.
Pročkos nuo nerviško galvos skaudėjimo 10 ir 25 c.
Gumas nuo dantų gėlimo 10 c. Tikra Lietuviška Trejanka 25 c.
Visokie kvepianti muilai 10, 15 ir 25 c.
Perfumos visokių gėlių 25, 50, 75, $1.00, $2.00 ir daugiau.
Taipgi turiu visokių gyduolių vėliausio išradimo, nuo visokių paslaptingų ir kitokių ligų.

**Jeigu norite gaut tikrus vaistus kurie sugrąžintų jums sveikatą, kreipkitės pas mane, o aš užtikrinu kad visame bus sąžiniškai patarnauta.**

**Receptus sutaisau teisingai,**

**nežiurint, ar jie butų Amerikos ar Europos daktarų.**

**Gyduolių galite reikalaut ir per laiškus, o męs prisiųsjme jums expresu.**

Visokiame reikale kreipkitės šituo adresu:

**K. ŠIDLAUSKAS 226 Broadway kampas C st.**

**SO. BOSTON, MASS.**