"KELEIVIS"
DARBO ŽMONIŲ LAIKRAŠTIS
Leidžia
J. G. GEGUŽIS & CO.
Prenumerata metams:
Amerikoje 1.50
Kanadoj ir užrubežiuose $2.00
Prenumerata pusei metų:
Kanadoj ir užrubežiuose 1.25
Amerikoje ..... 90c.
Apgarsinimų kainos klauskit laišku.
Kreipianties su kokiais nors reikalais, taip adresuokite:
"KELEIVIS"
28 Broadway, S. BOSTON, MASS.

KELEIVIS

"KELEIVIS"
LITHUANIAN WEEKLY
Published by
J. G. GEGUŽIS & CO.
Every Thursday in Boston, Mass.
Represents over 4,000 Lithuanians in the City of Boston, 50,000 in New England and about 400,000 in the United States.
The Best Advertising Medium.
Advertising rates on application.
All communications should be addressed to:
"KELEIVIS"
28 Broadway, S. BOSTON, MASS.

No. 45 Telephone: So. Boston, 935-W. SO. BOSTON, MASS., 4 Lapkričio (November), 1914 m. Telephone: So. Boston 935-W. Metas X.
"Entered as Second Class Matter" February 23, 1905, at the Post Office at Boston, Mass., under the act of March 3, 1879.

TURKAI BOMBARDUOJA RUSIJOS MIESTUS. VOKIEčIŲ JAU KRITO 420,000.

Turkija pradėjo bombarduot Rusijos miestus ant Juodųjų jurių neapskelbus karės. Belgijoj į sąvaitę krito 150,000 vokiečių; palei Yserą belgai paskandino jų poziciją. Lenkijoj mušiai da nesiliauja. Lietuvoj vėl pradeda muštis, vokiečius varo atgal; Kauno gubernijos valdžia perkelta į Panevėžį. Austrai sako sumušę rusus Galicijoj.

Abelnas karės stovis.

Jau trįs mėnesiai pasibaigė, kaip karė prasidėjo, o jokių pasekmių, išskyrus baisius nuostolius, dar nėra.

Austrija ir Vokietija, kurios pradėjo užpuolimo karę, geidžiamų tikslų visai nepasiekė.

Vokiečiai nepaėmė Paryžiaus, kas buvo svarbiausiu jų tikslu, o taipgi neužėmė Lietuvos nė Varšavos. Austrai neįveikė da mažutės Serbijos ir nepaėmė Kijevo.

Šiuomi laiku vokiečiai veda pašėlusią kovą Belgijoj, norėdami užimti tenai Šiaurės juros pakraštį, kuris galėtų jiems tarnauti atsispirimo vieta kovoj su Anglija.

Mušiai eina ties Dovero susmauga ir tie mušiai baisiai kruvini. Vokiečiai nuvaryti Anglijos laivyno už kokių 17 mylių nuo jurių pakraščio, sugebėjo tečiaus su baisiais nuostoliais persikelti per Yser upę, tarpe Dixmudo ir Nieuporto. Toliaus vienok žengti negalėjo, ir galų gale buvo priversti trauktis atgal. Mušiai čia buvo tokie baisųs, kad čieli laukai užkloti žmonių lavonais ir užmuštais arkliais, o upėse vanduo buvo raudonas nuo kraujo. Mušiai siaučia ir dabar, bet vokiečių užpuolimai eina jau silpnin.

Šiaurinėj Francuzijoj, apie Armentieres, Lille, La Basse ir Arras taipgi kraujas bėga upeliais, bet nė vienas pusė negali pergalėt.

Sunaikintuose kaimuose ir miesteliuose nuolatos buna kavalerijos susirėmimai.

Belgijoj, kurią dabar galima pavadinti nelaimingiausia šalimi, padėjimas yra tap baisus, kad žodžiais negalima to apsakyti. Gyventojai, kurių yra į 7 milijonus, neturi nė ko valgyt, nė kur gyventi. Šilta ar šalta, sausa ar lija, motinos su mažais vaikais nakvoja laukuose, po atviru dangumi. Atėjus žiemai, tukstančiai jų turės mirti nuo šalčio ir bado.

Vokiečiai užėmę Belgiją, išplėšė visą gyventojų lobį—pinigus ir maistą. Pieno ir mėsos nė miestuose negalima gauti, nes gyvulius paėmė vokiečiai. Žodžiu — padėjimas Belgijoj baisus.

Lietuvoj šiomis dienomis buvo ramu. Vokiečiai Suvalkų gubernijoj, kaip rodos, vis dar tebestovi, bet apie mušius pereitoj sąvaitėj nesigirdėjo.

Lenkijoj mušiai vis dar siaučia. Nuo Varšavos rusai vokiečius atmušė, tas dabar jau tikrai žinoma, bet pasitraukę nuo Varšavos vokiečiai sustojo tarp Radomo ir Ivangorodo ir čia stipriai laikosi. Dabar tenai verda baisi kova ir abidvi pusi giriasi, kad "gerai sekasi," ir vieni ir kiti ima vis tukstančiais priešus nelaisvėn, bet kuri pusė laimės, tai šiandien da nežinia.

Galicijoj rusai visomis pajiegomis ima Przemyslių ir jau kelinta sąvaitė tenai eina kruvini mušiai, kuriuose sykį viena, kitą sykį kita pusė ima viršų.

Serbų ir juodkalniečių planas užimti Sarajevą regimai nenusisekė. Austrai atspyrė juos iki rubežiaus.

Spalių 29 d. Turkijos laivynas pradėjo bombarduoti Rusijos miestus ant Juodos juros pakraščių ir nuskandino kelis pirklybos laivus. Turkija paskui formališkai paskelbė užimanti Egiptą, kuris priklauso Anglijai. Anglijos ir Francuzijos laivynai, kurie buvo netoli Turkijos, susivienijo su tikslu bombarduoti Turkijos pakraščių miestus. Rusija pranašauja dabar Turkijai galą.

TURKAI BOMBARDUOJA RUSIJOS MIESTUS.

Anksti 29 spalių rytą ties Rusijos miestu Feodosija ant Juodos juros pasirodė Turkijos kariškas laivas ir pradėjo į tą miestą šaudyt. Nuo katedros tuojaus nugriuvo bokštas su kryžium. Paskui kelios bombos buvo paleistos į mažesnę bažnyčią, kuri likos visiškai sugriauta. Trečia iš eilės įstaiga, kurią turkai subombardavo, buvo bankas. Paskui turkai nustatė savo kanuolių ugnį į prieplauką, kurią taipgi sunaikino. Šaudymas traukėsi visą valandą. Iš viso paleista 100 granatų. Uždegęs keliolika namų, turkų laivas nuplaukė tolyn.

Tuo pačiu laiku kitas turkų skraiduolis pasirodė prie Novorosijsko ir išleido savo pasiuntinius su reikalavimu, kad miestas tuojaus pasiduotų. Rusų valdžia tuojaus areštavo Turkijos pasiuntinį ir žymesnius turkus gyventojus. Turkų skraiduolis atsitolino vienok nė sykio nešovęs.

Netrukus turkų laivynas pasirodė prie Odesos ir pradėjo tą miestą bombarduoti. Paskui apšaudė Novorosijską ir Sevastopolį, nuskandino rusų skraiduolį "Donec" ir kelis pirklybos laivus. Šaudė ir į francuzų garlaivį "Portugal," bet nepataikė.

Bombardavime šitų miestų daugiausia veikė skraiduoliai "Breslau" ir "Goeben," kuriuos Turkija nesenai iš Vokietijos atpirko su visais jurininkais ir oficieriais.

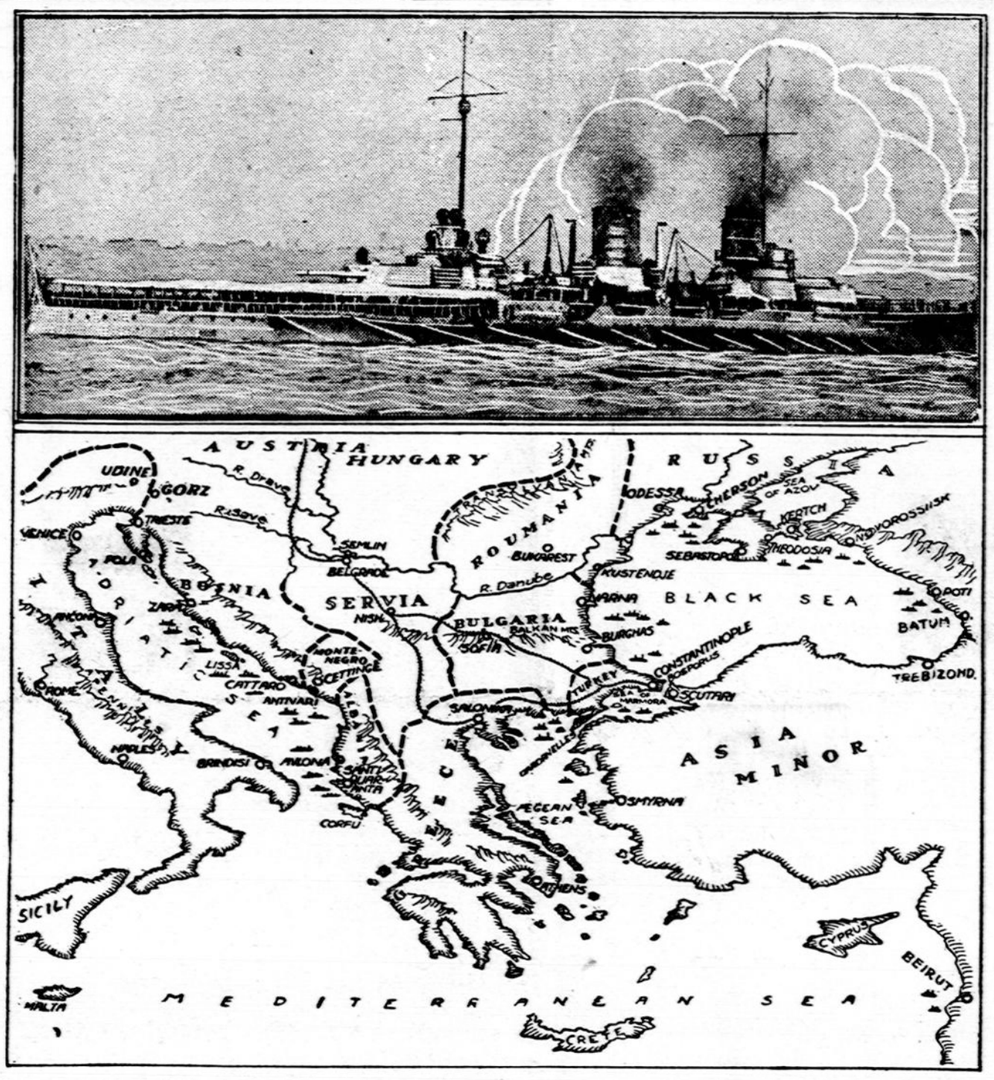

Photo by American Press Association.

Turkija pradėjo karę prieš Rusiją ir kitus Vokietijos priešus. Toji mapa parodo Juodasias jures (Black Sea) ir Rusijos miestus Odesą, Sevastopolį, Feodosiją ir Novorosiską, kuriuos bombordavo turkų laivynas. Viršuje parodytas buvęs vokiečių skraiduolis "Goeben" (dabar "Sultan Selim"), kurį prie Sevastopolio rusai apdaužė iš tvirtovės kanuolių. "Goeben" buvo vienas iš geriausiai įtaisytų kariškų laivų.

Nustebintos tokiu netikėtu Turkijos užpuolimu, Rusija, Anglija ir Francuzija nusiuntė jai ultimatumą, kad ji tuojaus pasiaiškintų, kodėl ji taip elgiasi, ir kad minėti du vokiečių skraiduoliai butų tuojaus nurėdyti.

Išėjo paskirtas laikas, bet Turkija jokio atsakymo nedavė ir jos laivynas nesiliovė vis šaudęs į Rusijos miestus. Taip dalykams stovint, Rusija, Francuzija ir Anglija atšaukė iš Turkijos savo pasiuntinius ir Turkijos pasiuntiniams įteikė pasportus taip pat važiuot namo. Tas reiškia, kad karė tarp Turkijos ir tų trijų valstybių jau pradėta.

Francuzijos ir Anglijos laivynai, kurie buvo netoli Turkijos, susivienijo Viduržemės juroj ir laukia tik įsakymo nuo savo valdžių, kada pradėt bombarduot Turkijos miestus.

Rusija pranašauja, kad dabar Turkijai bus galas.

VOKIEČIŲ LAIVYNAS PRADEDA VEIKTI.

Londone gauta žinių, kad Vokietijos laivynas pradeda veikti. Jų skraiduoliai pasirodo vis tankiau ir tankiau. Šiomis dienomis ant didžiųjų laivų tapo pašaukti visi jurininkai, kurie buvo paleisti nuo to laiko, kaip Anglijos laivynas užblokavo savo priešą Kiel'iaus kanale. Spėjama, kad vokiečių laivynas bandys prasimušti į atviras jures. Taigi reikia laukti didelio mušio ant jurių.

BELGIJOJ KRITO 150,000 VOKIEČIŲ.

Iš Amsterdamo pranešama, kad vokiečių kaizerio įsakymas "Paimti Dunkirką ir Anglijos susmaugos pakraštį nepaisant kiek tas lėšuos" pasibaigė baisia vokiečių armijos skerdyne. Į dvi sąvaiti Belgijoj krito 150,000 užmuštų ir sužeistų vokiečių. Daugiausia vokiečiams nuostolių pridarė anglų ir francuzų laivynai, kada jų armija buvo prisiartinus prie jurių.

KAIZERIO SUNUS MIRŠTA.

Kaizerio sunus Oskaras, kuris buvo išėjęs karėn, apsirgo širdies liga ir kas diena ena vis blogyn. Jis paliko savo armiją ir dabar gydosi.

TURKIJOS SPĖKOS.

Jei sumobilizuotų visas savo kariškas spėkas, Turkija galėtų pastatyt 1,600,000 kareivių. Bet išlavintos pastovios kariumenės ji turi vos tik 300,000 vyrų. Artilerija turkų visai silpna, paskutinėj Balkanų karėj ji neteko daug kanuolių. Turkijos laivynas taip-pat labai menkas. Ji turi vos 3 šarvuočius, 4 skraiduolius, 3 torpedininkus, 10 minininkų, 10 naikintojų ir 28 kanuolininkų. Anglijos laivyno žinovai stebisi, kaip su tokiomis spėkomis Turkija drįso užpulti ant Rusijos, kurios laivynas Juodoj juroj yra beveik trissyk stipresnis.

"GOEBEN" SUDAUŽYTAS.

Iš Petrogrado pranešama, kad buvęs vokiečių skraiduolis "Goeben," kuris dabar perkrikštytas į "Sultan Selim," likos sudaužytas iš Sevastopolio tvirtovės kanuolių ir greitai atsitolino. Tuojaus po tam rusai perėmė jo bevielę telegramą, kurioj buvo pasakyta: "Esu sugadintas, grįžtu į Konstantinopolį dėl pataisymo."

MUŠIAI BELGIJOS PAJURĖJ VIS DAR SIAUČIA.

Baisi vokiečių skerdynė.

Jau trečia sąvaitė kaip Belgijos pajurėj siaučia pašėlusi kova. Vokiečiai užpuldinėja ant suvienytų francuzų-anglų-belgų armijos su negirdėtu narsumu, bet santalkininkai visuomet juos atmuša su baisiais nuostoliais. Ypač šituose mušiuose atsižymėjo geležine ištverme belgai, kuriems prisiėjo ginti Yser upę. Septynis kartus vokiečiai buvo per tą upę persikėlę ir septynis kartus turėjo bėgti atgal, arba buvo išskinti santalkininkų artilerijos ugnimi, kuri stovi nuo tenai nelabai toli uždengta dideliu gelžkelio pylimu, einančiu paraleliškai su Yser upe.

Londonas gavo žinių, kad paskutinėmis dienomis persikėlę vokiečiai rado ant kairiojo upės kranto vietos pasislėpti nuo mirtingos santalkininkų ugnies, bet tos vietos nedaug ir jų nedaug tenai gali pasislėpti. Bet nežiurint ant to visko per upę verčiasi vis nauji ir nauji vokiečių pulkai.

Iš Amsterdamo pranešama, kad per dvi sąvaiti prie tos upės krito 150,000 užmuštų ir sužeistų vokiečių. Iš Londono tuo pačiu laiku telegrafuojama, kad prie Ypres upės anglai palaidojo pereitoj sąvaitėj 25,000 užmuštų vokiečių.

"The Daily Mail" korespondentas rašo: "Spalių 27 d. 5,000 vokiečių persikėlė per Ypres upę, bet nė vienas jų nesugrįžo. Juos pasitiko belgų pėstininkai gerai nutaikyta ugnimi, tuotarpu iš šono užpuolė belgų kavalerija. Vokiečiai vieni buvo iškirsti, kiti durtuvais suvaryti upėn ir nuskandinti."

Bazely, Šveicarijoj, gauta telegrama sako, kad dešinysis vokiečių sparnas nuo Lille miesto iki Šiaurės juros kranto pavirto baisia skerdyne. Santalkininkų kanuolės nuo sauszėmio ir nuo jurių piovė kaizerio armiją, kaip šieną. Ilgi traukiniai su sužeistais vokiečiais dabar bėga dieną ir naktį į Cologne, Dusseldorfą ir Koblenzą. Praėjusį nedėldienį per vieną tik Ostendą perėjo 400 vežimų su sužeistais vokiečiais.

Bet nežiurint tokių nuostolių, vokiečiai vis nesiliovė ėję per upę. Ir kada galų-gale jie perėjo didelėj spėkoj ir rengėsi į užpuolimą, tuo tarpu belgai išgriovė kanalų dambas ir patvindino visą lauką, kur buvo susirinkę vokiečiai. Akies mirksnyje visa apielinkė pavirto į didelę jurą. Vokiečiai apsemti, žuvo po vandeniu su visais karės įrankiais. Kurių vanduo nepasiekė, tuos nušlavė artilerijos ugnis. Vokiečiai prisipažįsta prie savo nelaimės.

TURKIJA TEISINASI.

Paskutinės telegramos iš Londono praneša, kad visgi Turkija atsakė į Rusijos-Anglijos-Francuzijos ultimatumą, nors paskirtam laikui pasibaigus. Savo atsakyme Turkija apgailestaujanti atsitikimą Juodoj juroj ir pabriežia, kad ji nori gyvent sutikime su Rusija, Anglija ir Francuzija. Bet kuomet Turkija taip kalba, jos laivynas bombarduoja nuo Juodos juros Rusijos miestus, o tukstančiai kareivių veržiasi Egiptan ir kvaršina Angliją. Taigi karė su Turkija vistiek neišvengtina.

SUVALKIJOJ VĖL MUŠASI.

Telegramos iš Berlyno ir Petrogrado sako, kad šiąnedėl Suvalkų gubernijoj vėl prasidėjo mušiai. Lapkričio 1 ir 2 dieną buvo smarkus mušis apie Naumiestį. Petrogradas sako, kad rusai čia progresavo, vadinas, paslinko pirmyn. Bet telegramos iš Berlyno kitaip skamba. Vokiečiai sako, kad rusai juos atakavo, bet buvo atmušti su sunkiais nuostoliais.

RUSAI GALICIJOJ SUMUŠTI.

Iš Berlyno pranešama, kad kairysis rusų sparnas Galicijoj, kuris buvo užėmęs geras pozicijas ir todėl iki šiol dručiai laikėsi, dabar galų-gale likos visiškai sumuštas ir iš tų pozicijų išvarytas. Rusai gi sako, kad prie Sano upės jie paėmė laikinį austrų fortą (bet kokį, nesako), paimdami sykiu 5 jų oficierius ir 500 kareivių nelaisvėn.

ANGLIJA UŽDARĖ ŠIAURĖS JURĄ.

Anglijos laivyno ministerija paskelbė, kad Šiaurės jura pristatyta minų, todėl pirklybai ji liekasi uždaryta. Anglija, matomai, persitikrino, kad kitaip ji negalės apsisaugot nuo nardomųjų Voketijos laivų, kurie yra didžiausiu pavojumi dideliam Anglijos laivynui.

VĖL NUSKANDINO ANGLIJOS SKRAIDUOLĮ.

Pereitoj subatoj nardomasis vokiečių laivas nuskandino dar vieną anglų skraiduolį, "Hermes" vardu, kuris grįžo nuo Belgijos pakraščio ir buvo jau visai netoli Anglijos. Žmonės veik visi išgelbėti. Tai jau dešimtą anglų laivą vokiečiai paleido ant dugno.

Peržvalga.

KUNIGŲ POLITIKA NESLĖGIANTI LIAUDIES.

Pastaruoju laiku su socijalistų skelbiama nuomone, kad krikščionybė lietuvių tautai atgabeno daug blogo ir katalikų kunigijai suvis nerupi tautos ir žmonių gerovė, o rupi tik savi reikalai, žmonių aptemdinimas ir išnaudojimas ir jog klerikalų politika ir jų visas veikimas veda liaudį vienu siauru keliu — į Rymą, pradėjo sutikti ir tautininkai. "Tėvynė" ir "Lietuva" klerikalams tą pabriežė, ir kada klerikalai atskilo nuo bendro veikimo sušaukdami savo atskirą "Federeišių" seimelį, tautininkų laikraščiai savo seniems bičiuoliams, nors trumpai, puse žodžio, tečiaus visgi pasakė, jog jųs mums ne prieteliai, ir jums rupi ne tautos reikalai, bet "Rymas ir jo politika."

Klerikalai pamatę, kad ir jų bičiuoliai jau kaire ranka nuo jų žegnojasi, nemažai nusiminė. Ypač "Draugas" labai nusigando ir nori įkalbėti, kad Rymo (suprask katalikybės ir kunigų politikos) nėsą ko bijoties. Štai kokie jo nevykę argumentai:

"Ar Rymas uždeda tautoms kokias sunkenybes, ar užkrauna kokiuos mokesnius? Šv. Tėvas gyvena iš aukų, bet nei vienai tautai mokesnių dar nėra uždėjęs.

"Visa Šv. Tėvo politika — tai vedimas žmonių prie Dievo ir doros ir išplatinimas Jojo karalystės ant žemės. Ar ta politika gali buti kenksminga bent vienai tautai?"

Kad popiežiaus ir jo agentų-kunigų politika darbo žmonėms yra didžiausiu akmeniu, slėgiančiu jų krutinę, pavyzdžių nereikės toli ieškoti; faktai čia pat su mumis.

Kunigai visur eina su valdžia išvieno ir liepia savo išnaudotojus garbinti, nes mat valdžią Dievas sutvėręs. Imkime musų Lietuvą. Ten kunigija susibičiuoliavusi su caro valdžia veikia iš vieno. Tiesa, Rymas oficijaliai nėra uždėjęs mokesčių ant Lietuvos gyventojų, bet kiekvienas laisvamanis gyventojas tą Rymo, tiesiau kunigų, politiką žino. Ten kiekvienas gyventojas verčiamas po nevalia eiti išpažintin. Šliubą imt, kudikį krikštyt ar numirusį laidot tegalima tik su kunigo pagalba. Ar žmogus nori ar nenori, reikalas priėjo, turi nešt kunigui pinigus, tiek kiek jis pareikalaus, nes kitaip busi valdžios baudžiamas. Tas dedasi visose katalikiškose valstijose. Argi čia nepriverstina mokestis? O jei prisiminsime, kiek kunigai užkenkia mokslui, progresui ir neprileidžia žmonių prie susipratimo, tai, rodos, bus aišku, kuomi yra tasai "šventas tėvas" ir jo politika.

LIETUVOS LAIKRAŠČIAI NEBEIŠEINA.

Kaip "Tėvynė" sako, "Litovskaja Rus" praneša, kad Kaune pirma ėjo 8 lietuvių laikrašičai, o dabar nebeina nė vienas. Vilniuje beliko du laikraščiu, tik nepasako kokie.

Vilniuje ėjo prieš karę 5 lietuvių laikraščiai: "Lietuvos Žinios," "Liet. Ukininkas," "Viltis," "Aušra" ir "Vairas.'

Kaip prasidėjo karė, mes gavom tik kelis "Lietuvos žinių" numerius, kurie atėjo ant syk. Bet ir tie išėję vos tik karei prasidedant. Apie karę buvo pasakyta tik tiek, kad Austrija susirėmė su Serbija ir kad tarp tudviejų gali but įtraukta Rusija. Daugiau "Lietuvos Žinių" jau nebegaunam. "Tėvynė" sako gavusi dar' 'Liet. Ukininko" porą numerių, bet ir tie turbut nuo karės pradžios.

Taigi dabar neturim jokios žinios, ar "L. Ž." su "L. U." eina, ar ne. Jeigu iš penkių laikraščių liko tik du, tai greičiausia liko kunigų leidžiami, kurie pataikauja caro valdžiai.

Buvo paklydęs gandas, kad kunigų dienraštis "Viltis" uždaryta, bet tam nesinori tikėti. "Ameryka Echo" sąvaitrašty randam iš Vilniaus šitokią žinią:

"Atėję Lietuvon vokiečiai pradėjo mėtyt lietuvių kalba spausdintus atsišaukimus, kad gyventojai neklausytų rusų valdžios, ką ji skelbia apie vokiečių baisius darbus. Girdi, jųs patįs gerai žinot, kad niekas baisesnių darbų nesugalvos, kaip caro žandarai. Jie ne vieną jusų brolių sušaudė be karės, ne vieną jų pakorė ir ne vieną jų dar šiandien katorgoj kankina. Taigi sukilkit prieš carą, prisidėkit prie vokiečių, padėkit nuversti Rusijos despotizmą, o tuomet ir jums bus geriau.

"Bet lietuvių laikraštis 'Viltis' persergėjo savo žmones, kad tų atsišaukimų neimtų nė į rankas ir neklausytų vokiečių kurstymų. 'Viltis' ragina savo žmones eit kariumenėn ir išvien su rusais kovot prieš užpuolikus. Kada karė bus laimėta, jo didybė caras neužmiršias ir lietuvių."

Taigi iš to matyt, kad kunigų "Viltis" neuždaryta. Ji agituoja už carą, kaip tikras juodašimčių organas. Uždaryti greičausia pirmeiviški laikraščiai, kurie šitai karei ir caro valdžiai negalėjo but prielankųs.

"Rygos Garsas" praneša, kad ejęs Rygoje lietuvių darbininkų laikraštis "Vilnis" taipgi uždarytas. Tuo tarpu juodašimtiškas "R. Garsas" eina.

MOTERIS IR NUŠAUTAS KUNIGAS.

Anglų laikraščiai pranešė anadien, kad St. Louis, Mo., tapo nušautas Romos katalikų kunigas. Tokiuose atsitikimuose paprastai renkami faktai. Mirštantis kunigas papasakojo apie tai vieną pasaką, moteris kitą, o policija surinko trečią. Ir kiekviena tų pasakų vis kitokia.

Čionai paduodam iš angliškų dienraščių nekurias ištraukas. Apie faktus, surištus su to "dvasiško tėvelio" mirčia, tegul sprendžia skaitytojai patįs:

"Policija, kuri ketvergo rytą buvo patraukta Eleventh ir Wash. gatvių apylinkėn, rado katalikų kunigą Nicola Casu, gulintį prieangy, sužeistą į kairią petį ir kairią ranką. Šalia jo klupojo moteris ir šluostė nuo jo rankos kraują. Kunigas pasakė, kad einant jam Eleventh gatve, netoli Franklin ave., nepažįstamas vyras kesinosi jį nužudyt.

" Moteris, kuri padavė savo vardą kaipo Natalija Demosure, papasakojo visai kitokią istoriją. Ji sakė, kad ji buvo parsivedus kunigą savo kambarin, kur ji gyveno su vienu italu, bet buvo su juo susipykus. Čia tas italas ir šovė kunigą. Policija italo nesuranda.

"Policijos kapitonas Schoppe, kuris klausinėjo daug liudininkų, sako, kad surinktos jo žinios visai skiriasi nuo to, ką pasakė kunigas ir moteris. Liudininkai sako, kad pirm tos tragedijos minėta moteris buvo atėjus prie bažnyčios ir laukė tenai kol atėjo kun. Casu. Paskui matyta juodu vaikščiojant po alėją."

Vienas dalykas aiškus — kunigas nušautas dėl moteriškės.

SLEPIA TEISYBĘ.

Kaip katalikų spauda slepia teisybę, kuri atidaro žmonėms akis, parodo šitas faktas. Winnonoj, Minn., buvo teismo nubausta tula Ona Lowry už kartojimą viešam susirinkime švento Alfonso žodžių — taip šventojo žodžiai nešvarųs. Vadinas, teismas čia davė antausį šventam Alfonsui. Bet katalikų laikraščiai aprašė tą atsitikimą savotiškai. Daleiskim "The Catholic News" sako:

"Winnoj, Minn., teismas nubaudė tulą ex-vienuolę, kuri važinėdamosi su prakalbomis šmeižė katalikų dvasiškiją ir niekino bažnyčią."

Vadinas, "katalikiškų žinių" skaitytojai taip ir tikės, kad ta "ex-vienuolė" atsisėdo už šmeižimą kunigų. Koks tai nepaliečiamas kunigų autoritetas pasidaro žmonių akyse! Už įžeidimą "dvasiško stono" teismas kalėjiman sodina.

O tuo tarpu buvo kaip tik priešingai. Teismas tą autoritetą visai ignoravo. Jis pripažino švento Alfonso žodžius tokiom blevyzgom, kokių viešam susirinkime negalima sakyti. Bet katalikų laikraštis savo skaitytojams to nepaaiškina.

FRANCUZAS ATSIRADO.

Chicagos "Ka-kas" nori pasigirti savo skaitytojams, kad jis skaito francuzų laikraščius. Girdi, paimkime pavyzdžiui kad ir Paryžiaus dienraštį "Le Figaro" ir pažiurėkime, ką jis apie vokiečius rašo. Ir čia pat jis paduoda ištrauką, buk tai jo paties iš "Le Figaro" paimtą ir išverstą lietuvių kalbon.

Nieko nesakytume, jei "Ka-kas" butų nurodęs, jog tą ištrauką jisai paėmė, daleiskime, iš "Chicagos Tribune" ar kitokio vietos laikraščio. Mes žinom, kad anglų laikraščiai turi Paryžiuje savo korespondentus ir tie korespondentai jiems praneša, ką rašo toksai "Figaro," "Matin" ir kiti svarbesni Paryžiaus dienraščiai. Bet mes gerai žinom, kad tokių korespondentų neturi Chicagos "Ka-kas". Mes žinom labai gerai, kad "Ka-kas" ir pats "Figaro" neskaito, nes valščiaus mokykloj, kur "Ka-ko" redaktorėliai savo "mokslą" yra sėmę, francuzų kalbos nemokina.

Mes nenorim tuomi pasakyti, kad mokėti francuzų kalbą reikia žmogui didelio mokslo. Francuzijoj kiekvienas piemuo francuziškai kalba. Juk ir Gabrys francuziškai susikalba. Todėl mes norėjom tiktai nurodyt, kad negražu yra taip elgtis, kaip "Ka-kas" (No. 70) elgiasi.

DAR VIENAS "MACOCHAS".

Kunigas, išmestas iš saliuno, papiovė žmogų.

Kunigams sekasi. Jie gali pasigirti dar vienu "Macochu." Štai anglų dienraščiai praneša, kad Chicagos priemiesty, vadinamam Hillside, kunigas Mullen, šv. Rožančiaus bažnyčios klebonas, papiovė visai nekaltą žmogų. Papiautas buvo Hillside gelžkelio stoties agentu, Thomas W. Patterson vardu.

Kaip ten ištikrųjų buvo, tai sunku iš laikraščių susekti, nes kaip visuomet, taip ir dabar kapitalistų spauda tokius dalykus slepia, nes kunigija, tai kapitalistų parama.

Kunigo Mulleno gaspadinė sako, kad jos "tėvelis" diena prieš tai išvažiavo automobiliuje su savo draugu Scomini grybaut.

Scomini gi sako, kad kunigas Mullen aplankė su juo keliatą miestelių. Visur jiedu turėję "good time." Atvažiavę į Hillside, užėję į Tony Rusco's saliuną. Po kiek laiko čia kilo ginčai dėl Europos karės. Nuo ginčų priėjo prie muštynių. Galų gale saliuninkas išmetė kunigą laukan.

Išmestas iš karčemos, kn. Mullen nuėjo ant gelžkelio stoties ir čia peiliu nudurė stoties agentą Pattersoną. Atlikęs kruviną darbą dvasiškas tėvelis, matomai, išsipagiriojo ir suprato, kad bus blogai. Iš tos baimės jis lyg ir susimaišė. Išbėgo ant gelžkelio ir atsistojo ant bėgių stačiai prieš ateinantį traukinį. Traukinys sustojo. Tuomet kun. Mullen, grasindamas visiems peiliu, norėjo pasislėpti bagažų vagonan, bet čia jis buvo apgalėtas, suimtas ir atiduotas policijai. Dabar jis guli ligonbuty, nes turįs smarkiai pramuštą galvą. Ar jį sužeidė ant stoties, kur jis narsiai ginėsi, ar karčėmoj laike muštynių, tai kol kas dar nesužinota.

Kun. Mullen, kuomet jį dabar tardo, prisimeta bepročiu, lygiai taip kaip kun. Schmidt darė supiaustęs savo gaspadinę.

Taigi į trumpą laiką turim jau ketvirtą "Macohchą" — kun. Macochas, kun. Richesonas, kun. Schmidtas ir dabar kun. Mullenas.

ŽVĖRIŠKI KAREIVIŲ DARBAI IR KAS TAME KALTAS?

Spaudoje kartas nuo karto pasirodo baisios neįtikėtinos žinios tai apie vokiečių, tai apie rusų žiaurumus. Jos taip baisiai šiurpulingos, jog skaitant sudrebina visą kuną ir jeigu tai butų teisybė, tai dvigubai baisu.

Pranešama, kad Prusijoj, greta moteries lavono su perpiauta gerkle suėmė vieną rusų oficierių, jo kišeniui rasta tos moteries pirštas nupiautas sykiu su auksiniu žiedu.

Kitoj vietoje, sakoma, caro kazokai sugavę 20 vokiškų kareivių, nupiovę kiekvienam po ranką ir koją ir palikę papludusius kraujuose. Oficieriui gi drauge su kareiviais suimtam buvę uždėti pančiai ir nupiauta nosis ir ausįs.

Rašo, kad įsiveržus rusam į Saldau apylinkę visos moterįs ir merginos buvę išgėdintos, vienuolikai gi iš jų nupiauta krutinės ir t.t.

Laikraštis "Novyj Mir" perspauzdina šitokią ištrauką iš Varšavoj einančio lenkų dienraščio "Gazeta Porania:"

"Buvo atsitikimų užėmus Liublino guberniją, kad įsiutę kareiviai, ypač vengrai ir bosniečiai, svaidė gyventojus į gaisrų liepsną, pasmeigę ant durtuvų mėtė vaikus į degančius namus. Moteris gėdino. Vienai išgėdintai moterei nupiovė krutįs. Tą moterį dabar nugabeno Petrakovan, idant oficialiai užregistruoti šį žvėrišką pasielgimą. Austrai besitraukdami vežėsi užgriebę moteris, daugybę iš jų vedėsi su savim begėdiškai su jomis elgdamiesi."

Šią žinią paduoda ir "Rieč" 14 (27) rugsėjo. Toliau "Novyj Mir" nuo savęs priduria:

"Su mirtina baime, su perveriančiu širdį šiurpu skaitome šiuos pranešimus. Prieš akis stojasi senovės, senai užmiršti paveikslai aprašantie antpludį laukinių totorių, gunų...

"Nejaugi mes grįžtame jau prie tų pasibaisėtinų priešistoriškų barbarizmo laikų?... Nejaugi visa musų kultura ir civilizacija nė daugiau nė mažiau kaip "kultura" "čingischanų"?... Nesinori tikėti apie aprašomas baisenybes... Iš krutinės patsai per save veržiasi šauksmas: netiesa, melas!

"Bet šaltas nepaperkamas protas tuo pačiu žygiu sako: kodėlgi 'netiesa,' — jeigu rusų kazokai ir kareiviai laike malšinimo Rusjoj valstiečių tą patį darė kaimuose su žmonėmis, kartais da gi biauriau?...

"Atsimename nesenai pasipiktinimą draugų, vokiečių socijalistų, viešpataujančia vokiečių kazarmėse tvarka: ten oficieriai priplakdavo mirtinai vokiškuosius kareivius, priversdavo juos šliaužti ant pilvo ir lupomis rinkt išpiltas ant aslos kulipkas, sustatydavo viens kitam spiauti į veidą; ten vokiškieji oficieriai šlykščiai žagino savo kareivius.

"Jeigu tas viskas teisybė, jeigu ši skaudi tiesa, patvirtinama gyvenimo faktais, jeigu taikos metu karžygiškieji tvarkdariai tvėria panašias baisenybes, tai kodėlgi negali šokti savo beprotišką šokį karės metu?!

"Ir tikrai gal but, kad tas teisybė! Mažai abejotina, kad rusų, vokiečių, austrų, francuzų ir anglų kareiviai karės liepsnose išdarinėja tokias baisenybes nuo kurių sudrebėtų ir profesionalis žmogžudys-niekšas.

"Bet kas tame kaltas? Kas turės atsakyt už visas tas piktas kruvinas niekšystes?

"Kas kazarmėse tam tikra auklėjimo sistema ir muštru rengė begailestingas, žiaurias "dvikojas mašinas" žmogžudystėms?

"Kas mokyklose, bažnyčiose, spaudoje mokino tuos žmones neapkęsti visų tų, kurie kitos tautos vardą nešioja?

"Kas šiandien dagi šias baisias skerdynes, šią beprotišką karę, sumaudoja vien tam, kad uždegt, užnuodyt, įkaitint tautinę neapykantą iki paskutinio laipsnio ir padaryt ją įrankiu naujos beprotystės, nuo kurios žemė turi sudrebėti?...

"Kas padarė ir kas daro tą viską?

"Tas viskas su velnišku nuožmumu, su pragariška, pasalinga klastybe ir šaltumu prirengta viešpataujančios klesos. Jie — carai, monarchai, kunigai, mokytieji, filozofai, turtingieji ir garbingieji, jie pavertė žmonių minias į beširdę lazdą, kuri vieši po žmonijos kuną.

"Prirengę išanksto visą beprotišką baisybę karių, jie dabar tai iš vienos, tai iš kitos pusės nuduoda "geradėjais" esą. Tai vokiečių, tai rusų, tai francuzų kapitalistiški laikraščiai stebesi iš žiaurumų savo priešų. Bet ir čia jų "nusistebėjimas" ir "pasipiktinimas" paneši į nusisitebėjimą kraugeringų hijenų besiknisančių po kruvą lavonų. Tankiai jie dagi meluoja apie žiaurumus, budeliškai pramanydami nebutus daiktus ant savo priešų. Kad geriau, teisingiau atsiekti tą, rusų laikraščiai rašo tiktai apie vokiečių žiaurumus ir užmiršta apie rusų, vokiečiai gi šaukia tiktai apie rusų piktadarybes ir tyli apie žvėriškus savųjų darbus.

"Ši štai sistema siundanti tautą prieš tautą, ši sistema užlaikanti kariumenę ir kvailinanti po kelerius metus jaunus vyrus kazarmėse, — ji yra kalta, ant jos gula sunki atsakomybė už kares.

"Kareivija įvesta viešpataujančios valdžios apginimui jų nuosavių interesų, tos armijos uždegtos kraugeringais troškimais daeinančiais iki sumišimo proto yra buržuaziškųjų vadovų, tikėjimo mokytojų, rašytojų, oficierių, smuklininkų ir visų tų, kurie tarnauja buržuazijai.

"Ir mes turime pilną teisę pasakyt jiems visiems išauklėjusiems šiandieninį militarizmą: tai jusų rankos piausto krutis išgėdintoms moterims, jusų rankos meta kudikius į ugnį, jusų rankos įstumė žmoniją vargo, ašarų ir beprotiškų piktadarybių kruvinan verpetan."

Vokietijoj bėda su darbais.

"Vorwaerts" skundžiasi, kad Vokietijos valdžia nesiliauja raginus ukininkus samdyties prie darbo karės belaisvius. Ukininkai taip ir daro, nes belaisviai pigiau atsieina. Tuo tarpu tukstančiai vokiečių darbininkų su šeimynomis turi badaut.

Nepartyviški partizantai.

Musų tautininkai iki šiol labai mėgdavo daug kalbėti apie kenksmingumą partijų ir partyviškų žmonių. Įvairios tarpe lietuvių frakcijos, partijos ir partijėlės — anot jų — neša musų tautai baisią nepalaimą (ypač tas buvo taikoma į socijalistus), skirsto visuomenę ir neduoda bendrai veikti tautos labui ir visuomet statydavo save pirmoj vietoj kaipo pavyzdį, kad jie tik esą geri tėvynainiai ir tik jie, tautininkai, kaipo bepartyviški žmonės gelbstą ir galį išgelbėti Lietuvą, kiti gi visi (ypač socijalistai), esą tautos griovėjai, išgamos, ant lietuvių kalbos spiaudą ir t.t. Ir jeigu jiems kada socijalistai atsakydavo, kad jus meluojate, šmeižiate žmones, kurie su jusų taktika nesutinka, tai musų tautininkai spiaudavo į akis ir da labiau socijalistus išniekindavo. Dėlei ko pas lietuvius įsigyveno net mintis, buk socijalistai ištiesų esą, kaip kunigai skelbia, bažnyčių griovėjai, o pagal tautininkų — aršiausi tautos priešai. Ir šiandien dalis plačiosios darbininkų minios socijalistus pažįsta tik iš blogosios pusės, t.y. taip supranta socijalizmą ir apie socijalistus mano, kaip jiems įkalba socijalistų priešai, įvairųs Puriškevičiaus idėjos pasekėjai.

Pagaliaus dalykai prablaivėjo. Nuo tautininkų veido tapo nutraukta kaukė, kuria jie pridengę savo klastingą veidmanybę skelbėsi tautos geradėjais. Nuo socijalistų gi nupuola dėmė kurią jiems tautininkai buvo neteisingai užmetę, kaipo tautos išgamų. Ir jau, rodos, atsitiks kaip tik priešingai, t.y. kad lietuvių visuomenė gali pasakyti musų tautininkams, jog ne socijalistai, bet jųs esate tautos išgamos, didžiausi partizantai, užsivarinėtojai ir veidmainiai.

Iš paskutinių New Yorko Visuotinojo Seimo atsitikimų visuomenė aiškiai pamatė musų "pasišventėlių" tautininkų pasielgimą; pamatė, kaip jiems branguos Lietuvos reikalai. Jie netik Seime elgėsi ne kaipo tėvynainiai, bet kaipo užsivarinėtojai, norintieji vadovauti, pilni ambicijų, jie ir po Seimui ne kitaip elgiasi. Nors Seimas jiems ir daug kartų nusileido, pasitikėdamas kad jie parvažiavę namo atauš ir susipras negerai darą, bet kur tau! "Miško paukštys, miškan žiuri"— sako priežodis. Kokie jie buvo Seime, tokiais ir pasiliko namie.

Seime jie kėlė didžiausią revoliuciją (nors jie iš principo skelbia revoliucijai esą priešingi) ir norėjo Seimą suskaldyti, taip pat jie elgiasi ir dabar laužydami Seimo nutarimus ir skaldydami visuomenę į dalis. Aukas jie liepia siųsti ne Seimo išrinktam finansų sekretoriui, bet tiesiog antram kasieriui T. Paukščiui.

Ištikrųjų, pasižiurėjus į tokį musų tautininkų elgimąsi, į tokią pasmerktiną taktiką, išrodo, jog pilnai prie jų gali buti pritaikomas priežodis: "Ką Dievas nori nubausti, tam pirmiau protą atima." Argi netiesa? Kurgi čia musų tautininkų protas?

Jųs pirmutiniai sukrutot šaukti Seimą, jums visuomenė pritarė ir prijautė visi lietuviai (visos srovės), jųs ir visi agitavo, šaukė konferencijas, rinko į konferenciją ir Vis. Seimą atstovus, dėjo pinigus apmokėjimui kelionės lėšų, suplaukė Seiman delegatai iš visų Suvienytų Valstijų kampelių ir buvo tikimasi, jog štai jau nors sykį gyvenime sulaukėme valandos, kada visi lietuviai broliškai suspausime viens kitam dešinę ir imsimės už bendrojo darbo labui nuskriaustosios tėvynės, bet tai buvo tik tikimasi. Darbe pasirodė kas kita. Musų tautininkai, tie patįs klastingi žmonės, kurie vienybę turi tik lupose, o širdyje auklėja neapykantą ir pagiežą — nedavė vienybės gėlelei pražysti.

Jųs paniekinot viską, jųs suminėt po kojų patįs savo principus, savo inicijatyvą, jųs sulaužėt Seimo nutarimus, pavertėt į nieką tiek daug savo ir kitų triuso ir turto; jųs su pašaipa žiurėjot į Rimkos mano ir kitų delegatų ašaras visuotinam Seime, neatkreipėt atydos ant griaudžių Račkausko, S. Gegužio, Česnos, Gugio ir kitų delegatų prakalbų. Jųs taip elgdamiesi negydot savo brolių karės užduotas žaizdas, bet didinat! Jų vargai, skurdas ir ašaros jums nerupi. Gėda ir panieka jum te esti už tai! Jųs dėl savo ambicijų, dėl savo autoritetų — vadovavimo, užmirštat ir paniekinat tokius augštus visų guodojamus ir šventus idealus — šelpimą savo nelaimingų brolių ir viengenčių. Jųs turėsit už tai atsakyti prieš žmonių tribunolą, turėsit atsiimti savo užmokestį ir tai trumpam laike. Lietuviai jau pradeda atskirti savo priešus ir draugus, ką parodo ir į Visuotiną Seimą prisiųsta didžiuma socijalistų delegatų. Reiškia, lietuviai geriau pasitiki socijalistais, negu jumi—tautiečiais. Ir ištikrųjų, kas gi do skirtumas, kas tautą šelps ir išgelbės, socijalistai, tautiečiai, o kad ir laisvamaniai arba ir katalikai, bile išgelbės. Man, kaipo socijalistui rodosi, kad kas socijalizmą įvykintų, demokratai arba republikonai, tai vis butų lygu, bile tik įvykintų. O jųs, mat, kitaip žiurit, jums rodosi, kad tik jųs turit tiesą rupintis tautos gerove, arba tik jusų gali buti naudinga Lietuvai pagalba, o kitų žmonių ne. Jeigu jųs broliai tautiečiai, taip dalyką suprantat, tai jųs labai klystat, tiesiog sakant, jųs patįs sau duobę kasat, jųs patįs save diskredituojat, ir užtai nieką nekaltinkit, tik patįs save, bet jeigu jųs norėsit, tai galit da dabar viską pataisyti, galit nustoti niekinti Visuotino Seimo nutarimus, eiti išvieno su Lietuvių Tautos Fondo Komitetu, rinkti aukas ir siųsti ne vienam kuriam kasieriui, bet tik finansų sekretoriui L. Dunduliui, Box 511, Westville, Ill.

J. P. Raulinaitis.

800 ARKLIŲ IR MULŲ EUROPOS KAREI.

Pereitoj sąvaitėj iš New Orleans išsiųsta Francuzijon santalkininkų armijoms 800 Amerikos arklių ir mulų. Gyvulius išvežė anglų laivas.

50 ŽMONIŲ ŽUVO AUDROJE.

San Antonio, Tex.— Praėjusioj pėtnyčioj ir subatoj čia siautė baisi audra su lietumi. 25 žmonės prigėrė pačiam mieste ir apie tiek jo apielinkėse. Beto vanduo nunešė 300 triobų.

LAIVAS NUSKENDO.

Seattle, Wash.— Pacific-Alaska linijos garlaivis "Admiral Sampson" susidurė su garlaiviu "Princess Victoria" ir nuskendo. Sykiu su laivu nuskendo kapitonas ir 11 žmonių. Išgelbėta 109.

KORESPONDENCIJOS

TORRINGTON, CONN.

Katalikai ir meilė artimo.

Vietinių lietuvių gyvenimas apsiblausęs. Yra 3 drjos: šv. Vincento gyvuojanti nuo 1897 m., L. Ūkėsų Neprigulmingas kliubas nuo 1911 m. ir D.L.K. Vytauto dr-ja įsteigta šiemet, bet jos visos apmirę, saldžiai miega.

Spalių 11 d. Vytauto dr-ja savo susirinkime nutarė išrinkti komitetą ir suvienijus visas draugijas parinkti Lietuvos šelpimui aukų. Delegatams apsilankius šv. Vincento draugijos susirinkiman pirmininkas užklausė su kokiu tikslu ateję, tie paaiškino, jog nori suvienytomis pajiegomis rinkti nelaimingoms šeimynoms aukas. Bet šv. Vincento draugija kaipo grynai katalikiška, tai ir pasiėlgė "krikščioniškai". Ėmė šaukti, kad nieko nereikia. Girdi, rinko pinigus politiškiems kankiniams, bet tie ir dabar kalėjime tebesėdi, o kiti ruko sau cigarus. Girdi, aukos tai cicilistų išmislas ir mums katalikams "griekas" yra aukauti. Buvo paaiškinta, kad aukos bus renkamos ne dėl socijalistų, bet dėl visos Lietuvos. Tuomet šv. Vincento nariai atsakė: "Rinko aukas kunigai ir daktarai, amerikiečių tik pinigus išsivežė ir sau namus pasistatė, o pagalbos niekas negavo." Čia buvo paaiškinta "Vincukams", kad Torringtono lietuviai nieko tiems kunigams ir daktarams neaukavo, tada atsakė, girdi, tai ir gerai, "kitri" žmonės, kad neaukavo, sako, "bagočiai" sumislina, o tu duok jiems, kad jie naudotųsi. Vienas atsisukęs sako: "Tas butų gerai pagelbėti Lietuvai ir pasiųsti Raudonojo kryžiaus draugystei." Tuoj kitas atsistojęs atkirto: "Caro vaiskas, caro špitolės ir žmonės, tegul caras žmones ir gelbsti."

Tai visas "Vincukų" nutarimas. Po susirinkimui pasigirdo: "Kas norit alaus, yra 2 bačkos" ir susidėję visi maukė iki vėlai nakčiai. Degtinei ir alui jie nesigailėjo ir tas jiems ne nuodemė, bet sušelpti savo brolius ir seseris kenčiančius vargą ir badą, tai jiems "griekas." Ar tai jau tokios meilės artimo ir doros jus išmokino per šimtmečius jusų kunigija?

Mažamokslis.

MONTELLO, MASS.

Įsteigė knygyną.

Bendromis pajiegomis visų Montello lietuviškų draugijų ir kuopų likosi įsteigtas viešas knygynas vardu: "Lietuvių Lieudies Namo Knygynas." Knygyno turtas siekia apie $300.00. Montelloj yra didokas skaitlius lietuvių, bet iki šiol neturėjo knygyno bei skaityklos. Dabar tai turime... Taigi, ažuot praleidus laiką kur be naudos, naudokimės apšvietos šaltiniu — knygynu. Mokestis už naudojimosi knygomis labai maža: į mėnesį 10 c. arba $1.00 metams. Ant vietos skaityt duodama uždyka. Knygynas atdaras kas vakarą nuo 7 val. vakare, šiokiomis dienomis ir nuo 10 val. ryto nedėldieniais.

J. Vireliunas.

DETROIT, MICH.

Kunigas "apsibrozijo."

Nesenai apsivedė laisvamanys Kazys Nausieda. Jis prieš sutuoktuves nuėjo pas vietinį kunigą susiderėt kiek reikalaus už šliubą, bet pasitaikė kunigo nebuvo namie, o tik jo gaspadynė. Toji ir sako jam: "Sakyk man ko tu nori, aš tau padarysiu kaip klebonas." Vaikinas sako, aš noriu vesti ar tu gali duot man šliubą. Gaspadinė atsakė, jog galinti tik užsakus priimti ir užsirašiusi jo ir jo merginos pavardę klausia ar jis priguljs prie šv. Jurgio parapijos, tasai atsako, kad ne, tada gaspadinė užgieda, girdi, turi prisirašyt prie parapijos ir užsimokėt $25.00, be to $2.00 už užsakus ir $15.00 už šliubą. Vaikinas susibara su gaspadine ir išeina, bet gatvėje susitinka kleboną sugrįžtant ir pasisako jog buvęs klebonijoj, bet negalėjęs susitaikint su gaspadine.

Klebonas, sako, eikš atgal klebonijon, mes susitaikysim. Įėjus prasideda antros derybos su klebonu. Vaikinas sako, "aš esu laisvamanis ir jokių tikėjimo formų nepripažįstu, aš pas tave atėjau, kaipo pas tautietį ir noriu, kad man duotumai šliubą be jokių bažnytinių iškilmių, tik sulyg šios šalies įstatymų." Kunigas ima vaikiną koliot visokiais žodžiais, bet tasai sėdi ir juokiasi. Galop, matydamas, kad jo nenusigąsta, kunigas nusileidžia, sako, "duok $15.00 ir prisirašyk prie parapijos, arba nors prižadėk kiek inmokėdamas, o aš tave į parapijos knygas įrašysiu, tik žiurėk kitiem parapijonam nepasakyk, nes tie kai dažinos tai pasius." Vaikinas atsako, jog nenorįs, kad jo vardas butų valkiojamas parapijos knygose ir pasiulo kunigui $5.00, bet tas ėmė dantimis griežti, sako, tu vis viena negali kitur šliubo gauti. Mat pasirodo pas kunigus yra "unija" ir jie visi tarp savęs žinosi.

Vaikinas nuėjęs papasakojo visą atsitikimą savo draugei ir jiedu nutarė susijungti civiliškai, o už tuos pinigus, kurie reikę butų atiduoti kunigui, geriau nusipirkti ką nors iš rakandų. Ir tuoj umai padarė vestuves susijungdami civilišku šliubu pas teisėją. Giminės fanatikai visaip vaikiną atkalbinėjo nuo civiliško šliubo, vienas siulė net $50.00 ir apmokėti kunigui, kad tik susituokti bažnyčioj. Tuli giminės nė vestuvėsna neatsilankė supykę.

Bet juokingiausia buvo tas, kad nedėldieny kunigas po pamokslo drožia užsaką, o drg. Nausieda subatoj buvo apsivedęs. Dabar parapijonai siunta iš piktumo, kad jų kunigėlis taip skaudžiai liko apviltas. Kunigai, gink Dieve, nieko nedaro už dyką, o čia ėmė ir pasakė prieš visą bažnyčią užsakus be vieno skatiko. Juk tai baisus "apsibrozijimas"!

J. Domininkonas.

PITTSTON, PA.

Spalių 18 d. A. Ruko svetainėje buvo Pittstono lietuvių visuotinas susirinkimas su tikslu, kad paaiškint žmonėms apie įsteigtą Visuotiną Amerikos Lietuvių Seime, New Yorke, Liet. Šelpimo Fondą, šelpimui nukentėjusių nuo karės lietuvių. Kalbėjo "Laisvės" redaktorius L. Pruseika. Plačiai paaiškinus minėto fondo tikslą tapo išrinktas iš 12 narių komitetas rinkimui aukų. Komitetan įėjo šios ypatos: K. Karsokas, M. Kašiubiutė, J. Laukaičiutė, Ant. Šlekaitis, J. Greblikas, K. Baldauckas A. Botirius, Pr. Minikevičius, M. Mimikevičius ir J. Krušnauckas.

Rinkėjai aukų neprivalo paisyt kliučių, kurios patiks juos renkant aukas, bet imtis už darbo ir buti tais kareiviais, kurie ne perveria savo brolių širdis durtuvais, bet sušelpia juos nelaimėje pagal savo išgalės.

Taigi prie darbo vardan meilės artimo!

K. A. Karsokas.

BRIDGEPORT, CONN.

Spalių 25 d. Lietuvių Piliečių Kliubas surengė prakalbas. Kalbėjo "Vienybės Lietuvninkų" redaktorius, Širvydas. Pirmiausia pradėjo apie politiką, išgirdamas airius ir žydus, girdi, tos dvi tautos labai augštai stovi politikoj. Paskui pradėjo kalbėt apie buvusį Lietuvių Seimą. Čionai jau socijalistams tai teko. Girdi, kai važiavom į seimą, tai visi su džiaugsmu, rodos, vedė mus kokios tai dvi žvaigždutės. Nuvažiavus į Seimą ką-gi mes pamatėm? Nugi socijalistai išrinko visą savo valdybą, ir tos musų žvaigždutės pasislėpė už debesų. Girdi, ką tik gerb. Šliupas ineša naudingo, tai musų socijalistai vienbalsiai atmeta, nes jų buvo daugybė. O ką labiausia, tai autonomiją, kurią musų tautiečiai insidėjo į galvas ir negali pamiršti. Gerb. Širvyde! Jeigu jųs tiktai tokiu budu reikalausite autonomijos, kaip jųs sakėte siuntinėdami kokius tai memorijalus, tai pilnai galima sakyti, kad jųs taip ją matysit, kaip savo ausį. Toliaus apie politiką. Aš patarčiau p. Širvydui ažuot šmeižti socijalistus, kad paaiškintų žmonėms, kaip išsiliuosuoti iš skurdo, ir iš po kapitalistų letenos.

Pas mus yra juodosios armijos agentas, tulas Sa—ča, kuris su kunigu po gvarancija susitarė kenkt socijalistų darbavimuisi. Lai buna gėda tokiam atskalunui, kuris palindęs po kunigo skvernu, kenkia darbštesnių draugų veikimui.

Bažnyčios švilpa.

SPRINGFIELD, OHIO.

Drg. Wilsono kalba.

Nesenai grįždamas iš rytinių valstijų, apsilankė šiame mieste garsus anglų socijalistų kalbėtojas drg. Wilsonas, jis yra kandidatu nuo Socijalistų Partijos į kongresmanus, Washingtonan.

Reikia pasakyti, kad drg. Wilsonas turi puikią prigimtą iškalbą. Lietuvių kalbėtojų man neteko girdėt, ir kiek esu girdėjęs anglų, — Wilsonas viršija visus. Smagu butų jei ir musų tauta turėtų tokių vyrų kuodaugiausia.

Jis išrodinėjo skirtumą tarpe darbininkų ir kapitalistų. Nurodė vienų ir kitų gyvenimą. Jis sako:

"Jųs, darbininkai, nutiesiate gelžkelius, gatvekarius, padirbate automobilius, o patįs einate pėsti. Pastatote puikiausius namus, — patįs gyvenate supuvusiose, prismirdusiose pašiurėse arba lauke; iškasate anglis, padarote puikiausią šilumą ir šviesą, — patįs kenčiate šaltį ir tunote patamsyje; išaudžiate gražiausius audeklus, ne mastais ilgumo, bet myliomis ir pasiuvate puikiausias drapanas, jus, darbininkai, — patįs vaikščiojate sudriskę, pusnuogiai; padirbate geriausį autuvą, — patįs vaikščiojate be padų, supuvusius aulus užsimovę. Darbininkai išdirba žemę, sodina ir sėja visokius vaisius, stengiasi užauginti jų kuodaugiausia, kapitalistai pasisavina jų darbą ir triusą. Darbininkai iš savo darbo vaisių padaro skaniausius valgius, o patįs badmiriauja arba ir badu miršta!

Ponas darbininke, perdaug esi minkštos širdies, prastas iš tavęs šeimininkas, prastas ukininkas, kad duodi savo ištvirkusiems vaikams savo turtą, savo garbę, savo tėviškę, savo brangią laisvę naikinti ir kojomis mindžioti tą, ką tu suteiki savo darbštumu pasauliui.

Darbininke, ar tu dar nematai, ar da nejauti, kad jau esi išmestas į sąšlavyną, atskirtas nuo pasaulio.

Darbininkai, mylėkite patįs save, bet ne savo priešus. Jeigu nori savo tėviškėj gyventi, buk geru šeimininku-piliečiu, apvalyk ją nuo šiukšlių, imk šluotą arba ginklą ir šluok laukan sąšlavas — kapitalistus ir visas karunuotas baidykles.

Antras skirtumas tarpe darbininkų ir kapitalistų yra taipgi didelis. Taip lygiai, kaip skirtumas tarpe dviejų pietų kašių (dinner basket). Valdonas eidamas užimti valdišką vietą eina sotus, pasirėdęs ir nešasi tuščią kašę pietums, bet eidamas iš darbo važiuoja važiuotas ir vežasi pilną kašę kitam sykiui, daugiau jisai nebijo bedarbės. Bet darbininkas eidamas į darbą alkanas, nešasi pietums pilną kaše, bet ne sau; grįžta iš darbo tuščia jau jo kašis, pats nuskuręs, nuplyšęs ir nežino, kur jo yra namai, ar šaltam kape, ar kokiuose griuvėsiuose. Dėlto, darbininke, taip yra prastas ir apverktinas tavo padėjimas, kad valdonas išvažiavo važiuotas ir tavo pietus jau išvežė.

Darbininkai, jus, kurie vadinatės krikščionims demokratais ir republikonais, jums yra šiandien šiurkštu girdėti apie socijalizmą ir jį keikiate. Aš esmi persitikrinęs, kad pakolei Kalėdų varpas suskambės, jusų lupose suskambės pirma žodis: "Gelbėkite, jau badas, gelbėkite jau žųva laisvė, bado mirtis jau prie durų!" Trokšta išgirsti socijalizmo žodį, sakysite, bukite vadovais, veskite mus pirmyn. Europa yra krikščioniška šalis, turi visuotiną krikščionių karę; musų šalis yra ne prigulminga į tą karę, išimant kapitalistus, bet jie nori įtraukti musų šali į visuotiną badą. Taigi turime griebties ir uždaryti savo duris nuo išvežimo valgomų produktų, tada Europą užguls didžiausis badas, ir jis privers nustoti krikščionis skersties, o tuomet ir mes liksime liuosi nuo bado. Taigi tuo padarysime sau ir europiečiams gerą, jeigu mes tą negalėsime padarytį ir nedirbsime, tai pakol pavasario lakštutės balsą žmonės išgirs, badas žmones, kaip dalgis žolę iškirs."

J.A.D.

NORWOOD, MASS.

Labdarių dr-ja savo susirinkime nutarė, kada bus galutinai užbaigtas liaudies namas surengti iškilmingą pramogą. Tuo tikslu bus pakviesta žymiausi kalbėtojai ir apylinkės miestelių draugai.

Atidarymas svetainės ir ta iškilmingai rengiama pramoga įvyks lapkričio 26 d. (Padėkovonės dienoj).

Nutarta pakviesti šiuos kalbėtojus: Bagočių, Michelsoną, Pruseiką ir vietinius M. Sargalį ir K. Šeštoką.

Ridikų Spindulis.

Two Riwers, Wis.— Artinantis žiemai, kas dien atvažiuoja vis daugiau žmonių darbo jieškoti, bet čia nieko nepelno. Darbai kaip pirmiau, taip ir dabar eina neperblogiausia, bet pilna bedarbių iš kitur privažiavusių ir darbas sunku gauti. Kai kurios dirbtuvės turi didelius užsakimus į užsienį, bet šiame karės momente neturi kur seniau padirbtus savo išdirbinius dėti, kurie guli sukrauti nuo senai sądėliuose.

Šis miestelis labai toli atsilikęs nuo pirmyneigos.

J. Matckulis.

Kas mums rašoma.

Westernport, Md.— Lietuviškoj smuklėj, kurią vietos žmonės vadina "bomų šokykla," spalių 14 d. atsitiko nelaimė. Apie 12 val. nakties įsiveržė girtas negras (juodukas) ir paprašė smuklininką stiklo alaus. Begerdamas alų staiga išsitraukė revolverį ir suriko: "Dabar aš jums visiems užfundysiu!" Su tais žodžiais pasipylė šuviai ir 2 lietuviu ir vienas anglas krito sužeisti. Juozą Katinauską ant vietos nušovė, Igną Narušaitį ir anglą sunkiai sužeidė. Iš viso paleido 6 šuvius ir jau mėgino pabėgti, bet smuklininkas sučiupo ir nuginklavęs atidavė policijai.

Kiek tai tas nelaimingas alkoholis belaiko ir nekaltų žmonių nuvaro į kapus!

Buvęs šermenyse.

Yonkers, N. Y.— Darbai labai silpnai eina. Čia yra dvi cukraus dirbtuvės ir viena "karpėtų," kurioje dirbdavo apie 18 tukstančių darbininkų, dabar-gi dirbama po 3 dienas ir tai ne pilnas statas, daugybė darbininkų paleista.

M. As—čius.

Cedar Rapids, Iowa.— Čia lietuvių yra 56 šeimynos ir 128 pavieniai (115 vaikinų ir 13 merginų), iš viso susidaro 240. Yra dvi draugiji S. L. A. kuopa ir šv. Kazimiero. Pastaroji neturi įtekmės, joj priguli tik "ubagai dvasios.'

Laikraščių ateina daugiausia "Naujienų" ir "Keleivio," bet daug lietuvių suvis jokių raštų neskaito.

Tarpe jaunimo yra įsigyvenęs labai šlykštus paprotis. Nedėldieniais susirinkę daro "lioterijas;" kas turi kokį atliekamą sulužusį daiktą, tai ir renka pinigus. Paskui, žinoma, magaryčios, girtavimas, triukšmai.

Svetimtaučiai lietuvių nenori ir į butą gyventų priimti, sako, jie be triukšmo gyventi nemoka.

F. Petronis.

Los Angeles, Cal.— Spalių 17 ir 18 pas mus buvo didelis žmonių bruzdėjimas, ypač moterų, mat, buvo agitacija kas link svaiginančių gėrimų.

Gatvėse visur buvo prakalbos. Aiškinta apie svaiginančius gėrimus ir kiek miestai ir valstijos turi pelno. Pasirodo, kad ligonbučiams, beprotnamiams ir kitoms panašioms įstaigoms valdžia apmoka už surinktus pinigus, kuriuos gauna už svaiginamųjų gėrimų taksas.

Spalių 17 dieną "Laisvės" kliubas rengė balių. Negana, kad girtuokliavo be saiko, bet turėjo ir lietuvišką muzikantą su armonika. Buvo keli svetimtaučiai, bet pamatę lietuvius stripinėjant išsinešdino manydami, kad muštynės kįla.

Vincelis.

Stoughton, Mass.— Visuotiname šio miesto lietuvių susirinkime, spalių 25 d., seimo delegatai išdavė raportus. S. Milčius nuosekliai išpasakojo kas buvo seime veikiama ir kaip tautininkai po seimo svarstė "neužbaigtus" reikalus ir šoko sulyg šliupo ir Liutkausko muzikos.

V. S. Draugas.

Haverhill, Mass.— Čia yra gana didelis skaitlius jaunimo, bet jie be smuklės kitokių pasilinksminimų nežino. Apšvieta nesirupina. Yra keletas vedusių moterų, kurios skaito laikraščius, tos ir gyvena švariau.

M. Kavaliauskiutė.

Rochester, N. Y.— Musų parapijonai, kaip perniai metais, taip ir šiemet rengia fėrus. Už juos agituoja netik kun. Kasakaitis ir jo gaspadinė su zakristijonu, bet patįs parapijonai ir net smuklininkai, nes, mat, kuodaugiau bačkučių ištuština, tuo geresnis visiems biznis.

Vienas smuklininkas atsilankiusius pas jį kelius katalikus gerai pavaišino ir liepė eiti po bažnyčia sklepan tuštinti bačkučių, girdi, aną subatą 19 bačkučių ištuštino. Keli paklausė, bet vienam pasipriešinus smuklininkas nepaisė nė savo biznio: apaudė paausius ir išstumė iš smuklės. Noroms-nenoroms turėjo eiti ant fėrų. Ten taip įkaušo, jog neišsiblaivė ir ant rytojaus. Spalių 18 d. tie patįs parapijonai užpuolė Pr. Manelį dalijant prie bažnyčios plakatus. Tulas Navikas nusitvėręs lapelį sako: "Tu neturi tiesos čia dalinti, eik šliuptarni prie savo svetainės, nes kitaip atsisėsi belangėn ir užsimokėsi $25.00"

Tai kokių pas mus yra chamų!

Dviejų Pranų brolis.

N. Brookfield, Mass.— Lietuvių yra 8 šeimynos ir 24 pavieniai. Draugijų jokių nėra. Žmonės "šviečiasi" iš bonkų ir iš kazirų. Darbai eina silpnai.

Mažiukas.

Chicago, Ill.— Šv. Jurgio par. svetainėje, spalių 20 d., Simano Daukanto dr-ja parengė vakarą. "Dramos" dr-ja vaidino "Audra Giedroj." Vakaras buvo įspudingas.

Kalbėjo Kl. Jurgelionis apibrieždamas Lietuvos padėjimą, nurodinėjo šiandieninio surėdimo ydas ir raginо žmones aukauti Lietuvos Šelpimo Fondan.

Padainavo gražiai du choru: "Vyrų Choras" ir L.S.S. 81 kp. Viskas butų gerai, tik geistina, kad sekantį sykį S. D. dr-ja pasirupintų geresnį vakaro vedėją, bet ne tokį kaip dabar, kuris išėjęs ant pagrindų perstatyti chorus bijo ištarti socijalistų vardą ir ką sako, tai tik sau vienas pats tegirdi.

J. Z. Š.

Hyde Park, Mass.— "Kel" N. 42 mano korespondencijoj įsiskverbė klaida. Vietoj — "Yra apie 3000 lietuvių", — turėtų buti apie 300.

Hydeparkietis.

Wilburton, Okla.— Čia yra apie 50 lietuviškų šeimynų ir apie 10 pavienių. Darbų kitokių nėra, kaip anglių kasyklose. 5 kasyklos dirba kas dien, o 2 visai stovi, tebėra uždarytos nuo pavasario.

Draugijos yra 3, visos bažnytinės ir L.S.A. 137 kuopa.

Nesenai mirė A. Urbanavičius; jis budamas girtas išsimušė ranką ir iš to ėmė džiuti, sirgti ir po 6 sąvaičių mirė.

J. J.

New Baden, Ill.— Šiame miestelyj yra gerokai lietuvių, bet dėlei girtuoklystės joki apšvieta negali tarpti. Labai daug skatiko lietuviai paleidžia girtuokliaudami ir dėlei peštynių bylinėdamės.

Š. Barabošius.

Norwood, Mass.— "Aido" choras spalių 9 d. surengė koncertą su įvairiais pamarginimais. Buvo monologų, eilių ir pertraukose griežė orchestra vadovaujant p. J. Stelmokui. Žmonėms koncertas patiko ir visi ramiai užsilaikė ir viskas gerai pavyko, nors ir buvo varoma konkurencija.

Spalio 10 d. L.S.S. 133 kp. surengė diskusijas. Žmonių prisirinko pilna svetainė. Buvo dvi temos: "Kokią naudą atneša karės darbininkams" ir "Kas remia kares"? Pirmosios temos diskusantai darodinėjo, kad karės atneša darbininkams daugiau blogo, negu gero, sunaikindamos turtus palikdamos tukstančius luošų ir galop patįs darbininkai turi badu mirti. Antroji tema išaiškino, jog karę remia dvasiškija ir kapitalistai.

Čia darbai visai sumažėjo, nelabai kas pamena, kad butų buvę tiek bedarbių kiek dabar.

Ridikų Spindulis.

Pittsburgh, Pa.— Esu daug miestų aplankęs, bet tokio, kaip Pittsburghas neesu užėjęs, — tai tikras pragaras, kurį musų juodoji armija skelbia. Kitą dieną nė saulės nuo dumų negalima matyti, bet ką saulės, kitoj pusėj gatvės žmogaus nesimato. Negali žmogus nė 5 minučių pakęsti nespiovęs. Užmigus pilnus plaučius per nosį ir gerklę suodžių pritrauki, o pabudus reikia pusvalandį prunkščioti.

Lietuviai gyvena tarp dirbtuvių ir smuklių. Iš dirbtuvės darbininkas eina stačiai smuklėn ir geria, nes ir nestebėtina, kitaip sunku butų suodis išspiaudyti. Apšvieta stovi žemiausiai, nes tokiose apystovose gyvenant, nėra kada darbininkui apie ją nė svajoti .

Dabar čia didelė bedarbė ir nieko gero nesimato. Kaip stovėjo tie pragariški fabrikai, taip ir tebestovi.

Jaunimas labai nudžiugtų, jei į čia atsilankytų gabesnis žmogus, kurs padėtų bendrai darbininkams veikt. Yra čionai choras, bet nėra vedėjo. Yra vienas sugebąs vedėjas, bet kas iš tokio žmogaus, jei neturi širdies — už 2 valandi mokinimo ima $5.00.

Yra ir kooperacijos krautuvė. Sekasi jai puikiai. Įrengta sulyg pirmos klesos, tik dėlei bedarbės nenoriai žmonės prie kooperacijos spiečiasi. Reikia daug energijos, kad ji tarptų.

J. Gyvonėlis.

REDAKCIJAI LAIŠKAS.

Gerb. "Keleivio" Redakcija!

Malonėkit suteikti truputėlį vietos savo laikrašty šiems keliems mano žodžiams.

"Ateities" No. 40 patalpinta korespondencija iš Lawrence'o, Mass., kurioje neteisingai užsipuola ant socijalistų ir šiaip jau ypatų. Tas nebutų nuostabu, nes to laikraščio ir jo korespondentų deviza yra socijalistus šmeižti, bet kad to laikraščio korespondentams nebeužtenka purvinimui socijalistų paprastų žodžių ir jie susiundimui socijalistų su tautininkais vartoja provokacijos priemones, to tai jau negalima užtylėti.

Po taja korespondencija padėta parašas "Mažoji varguolė;" aš tokiu slapyvardžiu pasirašinėju jau apie 5 metus ir kuomet aš pareikalavau "At." redakcijos, kad atšauktų ir užprotestavau prieš mano slapyvardžio panaudojimą socijalistų šmeižimui "At." redakcija atsakė, jog tas nesvarbu. Mat jai nesvarbu, jeigu per jos begėdžio korespondento malonę aš gausiu provokatoriaus, dviveidžio, vardą.

Jei "Ateities" korespondentas išdrįstų ir toliau naudoti mano vardą socijalistų šmeižimui, aš prieš tai griežtai protestuoju ir jei jis nori socijalistus šmeižti, lai pasirenka kitą slapyvardį, kadir "Gailiunų Degloji," kuris jam butų kaip tik tinkamas.

Mažoji varguolė.

Pasikalbėjimas Maikio su Tėvu

— Maike, aš jau visą valandą tavęs čia laukiu.

— Gal turi kokią naujieną man pranešti?

— Jes, vaike, norėjau paklaust, kas tai per knyga, ką tu vis nešiojiesi?

— Tai kulturos istorija, tėve.

— Niekai.

— Kaip tai niekai?

— Ot, kad tu, vaike, tokį dideį sapnininką turėtum, tai butum vyras.

— Tokiom tuštybėm aš neužsiimu.

— Taip nekalbėk, Maike. Geras sapnininkas tai ne tuštybė.

— Visi sapnininkai lygus.

— Ne, vaike, yra tokių, ką sapną tau atspėja ligi punkto.

— Tėve, nekalbėk apie tokius niekus, nes man nuobodu klausytis.

— Palauk, vaike, palauk. Aš tau papasakosiu apie sapnininką tokią įdomią istoriją, kad tu, vaike, ir liežuvį užmirši burnoj.

— Nagi pradėk.

— Matai, jau tu žingeidauji. Taigi klausyk. Tai buvo Lietuvoj, jau apie 20 metų atgal, bet aš atsimenu tą atsitikimą, kaip šiandien. Nabašninkė mano motina, Dieve duok jai dangų, buvo protinga moteris...

— Tėve, tavo pasaka labai nuobodi.

— Bet klausyk, vaike, kas bus toliau. Rovėm mes linus. O linai buvo dideli, vos galėjai išraut. Nors mano motina ir stipri buvo moteris, bet labai pavargo ir užsinorėjo miego. Prigulė ji prie pėdos ir užmigo. Ir kad tu žinotum, vaike, nepraėjo penkios minutos, o ji kaip pašoks, kaip sušuks: "Aškyc! aškyc!" Mat jai prisisapnavo, kad užpuolė juodas katinas.

— Tas visai neįdomu, tėve.

— Kaipgi tai neįdomu? Tokioj nepaprastoj vietoj užsinorėjo miego ir vos tik užmigo — tuojau užsipuola juodas katinas. Tas, vaike, labai įdomu, Ir niekas negalėjo išaiškint, ką tas sapnas gali reikšt. Nuėjau pas Baublių Kalduną. Žmonės sakydavo, kad jis turi juodą knygą. Jis atsinešė iš jaujos sapnininką, padarė kažinkokį burtą, pažiurėjo sapnininkan, ir sako: Juodas katinas reiškia negerą naujieną; tegul saugojas jusų motina, nes gali atsitikt nelaimė.

— Tai paprasta pasaka, tėve. Kiekvienam sapnininke sapnai taip aiškinami.

— Bet ką tu pasakysi, ant to, vaike, kad už dviejų dienų mano motina nukrito nuo pečiaus ir susimušė nosį!...

— Kas man čia sakyt — tai paprastas atsitikimas.

— Ne, vaike, tai toks sapnininkas.

— Ar tu, tėve, manai, kad jeigu ne tas sapnininkas, tai tavo motina nebutų nuo pečiaus nukritus?

— Jes, vaike, ale sapnininkas įspėjo.

— Visai neįspėjo.

— Kaip tai ne?

— Ne, tėve.

— Ką tu čia nori man per akis užginčyt teisybę! Argi jis nepasakė, kad gali atsitikt nelaimė?

— Bet jis nepasakė kokia nelaimė, ir kada ir kur ji atsitiks. Jeigu jis butų pasakęs, kad tavo motina už dviejų dienų nukris nuo pečiaus ir nusimuš sau nosį, tai tuomet butų kas kita.

— Tu, vaike, perdaug jau nori. Užtenka to, kad jis nors tiek pasako.

— Ir tu gali tiek pasakyt, tėve.

— Bet aš neįspėsiu.

— Kiek sapnininkas įspėja, tiek ir tu gali įspėt. Juk žmogaus gyvenimas labai įvairus. Jame visko pilna: vargų ir džiaugsmų, laimės ir nelaimės. Todėl kaip tu nepasakytum, vis įspėsi. Jei tas Kaldunas butų iš savo sapnininko išskaitęs, kad juodas katinas reiškia laimę, aš tikiuos, kad jis ir tuomet butų įspėjęs, nes aš manau, kad tavo motina ne visuomet nuo pečiaus nukrisdavo. Kartais jai gal ir laimė pasitaikydavo.

Jes, vaike. Šykį prieš pat Sekmines kiaulė atsivedė vienuoliką paršiukų.

— Mat, tas jau reiškia džiaugsmą.

— Tai tu, vaike, į sapnus netiki?

— Ne, tėve.

— O aš tikiu. Aš dabar gyvenu su zakristijonu ant vieno burdo, tai trečią naktį jau užmigti negaliu. Kaip tik atsigulia, taip ir pradeda šaukti: "Klupkit! klupkit, galvijai!" Mislinau, kad turi sapnininką, tai norėjau, kad tu man išvirožytum, ką tas reiškia.

— Tą aš galiu tau paaiškint, tėve, ir be sapnininko.

— Na?

— Tas reiškia, kad zakristijonas vadina parapijonus gyvuliais, kada tie nenori klaupties. Tas parodo, kaip mandagiai jusų bažnyčioj apsieinama.

— Vaike, tu įžeidi katalikiškus mano jausmus. Aš einu sau.

Ką kunigija veikia?

Nebraskos Valstijoj norima išleisti įstatymą, sulyg kurio visos katalikiškos įstaigos ir vienuolynai, turi but kontroliuojami tam tikrai paskirtos komisijos.

Pasklydus apie tai gandui, katalikų laikraštis "The True Voice," išeinąs Omahoj, Nebr., įdėjo tulo Linkolno laišką (Lincoln Letter) To laiško autorius grasindamas sako: "Ar męs neturime šioje valstijoje galingų vyrų ir ginklų, tiems, kurie nori peržiurinėti musų katalikiškas įstaigas ir persekioti musų garbingas vienuoles. Tegul jie nekiša nosies, kur nereikalinga."

Dabar kįla klausimas, kodėl katalikai taip bijosi savo įstaigų kontrolės? Labai aišku. Jie gerai žino kas slėpiasi jų prieglaudose, klebonijose ir už vieuolynų sienų. Jeigu-gi toks sumanymas butų valstijos legislaturos užtvirtintas, tai žmonės išgirstų apie tokius kunigų darbus, kokių pasaulis da negirdėjo. Todėl airių "vyčiai" išgirdę apie tą "bilių" sušuko, jog vartosią ginklus, jei tas bilius pereitų. Ar-gi tas neparodo, jog už jų katalikiškų įstaigų sienų slėpiasi kas tai tokio nepaprasto, tamsaus!..

Kaip žinoma, Ispanija yra katalikiška viešpatystė. Štai ką matė ir papasakojo vienam anglų laikraščiui, grįžęs iš Ispanijos, metodistų misijonierius:

"Ispanijoj kiekviename didesniamė mieste yra vaikams prieglauda. Tėvas arba, abelnai moteris ar mergina gali ten atiduoti savo kudikį, dagi neduodami sužinot kas jie tokie do vieni. Storame prieglaudos namo mure, iš lauko pusės, yra inmurytas automatiškas lopšys, į jį indėjus kudikį lopšys pervirsta ir įsileidžia į vidų. Tėvai tuo tarpu prasišalina palikdami tik rasčiuką ar kudikis krikštytas, ar ne. Tos prieglaudos yra po kunigų globa. Tokiose prieglaudose paliekama kas metai po 8000 kudikių, kurių iki 7 metų yra apie 300. Kudikiai turi visai menką priežiurą ir daugybė jų išmiršta." Tai kas darosi katalikiškose šalyse!

A. Booben.

LENKŲ POETAI KARĖJ.

Lenkų laikraščiuose nuolat skelbiami vardai profesorių, rašytojų, mokslininkų, dalyvaujančių karėje kaipo liuosnorių. Lenkų legijonan įstojo Jonas Kasperavičius, senas ir vienas iš žymiausių lenkų poetų. Jį pasekė ir kiti. Lenkų legijonistų eilėse randasi šie talentingi ir pagarsėję lenkų rašytojai: Sieroševski's, Vyžikovski's, Danilevski's, Naležinski's, Struga, Žulavski's ir kiti, kurių dėlei konspiratyviškų priežaščių, vardai negalį but skelbiami.

NUSKANDINO VOKIEČIŲ NARDOMAJĮ LAIVĄ.

Pereitoj sąvaitėj Olandijos pakrašty anglai nuskandino dar vieną vokiečių nardomajį laivą. Tą darbą atliko anglų naikintojas "Badger."

VOKIEČIAI PAĖMĖ 13,500 RUSŲ.

Berlynas praneša, kad bėgije trijų sąvaičių vokiečiai paėmė Lenkijoj 15,500 rusų nelaisvėn, 30 kanuolių ir 39 kulkasvaidžius.

Žmonių Skerdykla.

Sulyg W. Lamszus'o "Menschenschlachthaus."

Parašė Negeistinas.

(Pabaiga).

Jis juokesi iš silpnų, mirštančnų žmonių, kurie šliaužioja ir raičiojasi po žemę be rankų ir kojų.

"Bubinai! Sudrožkit į bubnus!!" šaukia balsas.

"Nusiimkit kepures! Poteriaut!"

Balsas mums pažįstamas. Jis yra atsarginis, priguli prie kokios tai dievuotos sekios... Seržentas sučiupo jį už sprando ir nori sulaikyt... pribėgo kapitonas, bet pasiutęs žmogus ištruksta iš jų ir bėga tolyn... Atsistojo vidurij lauko, pakėlė galvą augštyn, išskėtė rankas ir, tartum koks didelis kunigas, laimina tamsą.

Jie sučiupo jį už rankų iš užpakalio ir traukia... "Tėve musų, kursai esi danguose," jisai šaukia ir blaškosi; išspardo viską aplinkui ir vėl meldžiasi galvą užvertęs augštyn... Jie vėl jį užpuola, suriša jam rankas, kojas ir užkemša burną... Bet jo balsas vistiek išeina ir taip šaukiasi į dangų, kad dreba visa žemė ir oras. Ir ne aš vienas tai girdžiu. Kiti taip pat girdi... Viskas aišku...

"Kapitone!" šaukia gerai pažįstamas balsas iš musų tarpo", ar neturi mums vatos ausims užsikimšt?"

Męs atsigrįžom ir pamatėm, kad viresnysis musų kareivis stovi prieš kapitoną ir gestikuliuoja prieš jį:

"Aš noriu paklaust, ar jie yra gyvuliai, ar taip vadinami žmonės, kuriuos jus dabar sudraskėt tenai į šmotelius?"

Bet trumpas ir aštrus viršininko balsas jam atkerta:

"Koks velnias tau pasidarė? Atgal, savo vieton!"

Bet tuomet išsiveržia Prigimimo balsas ir skamba taip garsiai, kad užia laukai.

"Žmogžudžiai!" šaukia piktažodžiaujanti gerklė ir vis atkartoja: "Žmogžudžiai, žmonių žudytojai. Išmušt juos visus, kaip šunis!"

Mes pašokom visi sykiu, tartum elektros užgauti... tie žodžiai pas mus visus buvo ant galo liežuvio... musų visų mintįs išsiliejo vienu garsiu pasakymu... tai buvo jau paskutinis kantrybės laipsnis, ta mintis turėjo išsiveržti... ir išsveržė... suskambėjo vsi laukai.

"Tu žiurek, kas tau priguli!" mes vėl girdim aštrų kapitono balsą... bet dabar mes jau matom, kad tas yra veltui... kapitonas yra kvailys, jis jau pralaimėjo partiją... aš matau, kad vyresnysis kareivis išsitraukė jau durtuvą... kapitonas stovi prieš jį su revolveriu rankoj ir duoda įsakymus... kareivis smogia jam šautuvo kulbe galvon r jis krinta nė balso neišdavęs... kareiviai sukilo iš apkasų ir bėga... "Žmogžudžiai!" jie šaukia. "Žmogžudžiai! Mušt juos!"

Ir dabar tam sumišimui nesimato galo... Aš jaučiuos jau iš proto išėjęs... Kur aš esu, nežinau... Man rodos, kad aplink manęs ėdasi ir draskosi plėšrųs žvėrįs... su žvilgančiomis, kraujagodingomis akimis ir putojančiais nasrais jie užpuldinėja vienas ant kito ir žudo...

Aš pašokau ant kojų ir bėgu, bėgu pats nuo savęs. Bėgdamas per apkasus ir duobes aš suklumpu... po kojom maišosi išmėtyti ginklai ir lavonai. Aš jaučiu, kaip į kietas jų galvas atsimuša mano kojos — tai jų šalmai... kiti, rodos, dar gyvi... jų rankos griebia man už kojų... Ir niekur nėra jų galo. Iš vieno lauko išbėgi, į kitą pataikai... visur lavonai... Ne, jau nebėra kur bėgti — visa žemė lavonais užklota.

Nejaugi visa žemė ekspliodavo? Nejaugi gyvų žmonių nebeliko. Nejaugi kiekvienas žmogus tapo tos ekspliozijos sudraskytas?...

Kaip ilgai aš bėgu?... Mano plaučiai jau baisiai švilpia... aš girdžiu net kaip kraujas muša smilkiniuose... oi, kaip sunku... kvapo truksta... aš krintu ant žemės ir mirštu... mano akįse tik raudona... aš skęstu į kraują... jau man galas... pilnos akįs, pilna burna kraujo...

Staiga pasirodo šviesa... saulutė jau augštai patekėjus... O, suprantu: aš sapnavau. Prisigyvenus dienos įspudžių, nakčia vaizdinasi karės pragaras...

Bet aš jaučiu, kad per mano ranką lyg kas teka, lyg šiltas vanduo. Aš pakeliu ją prieš savo akis — raudona ir šlapia. Per mano ranką bėga kraujas. Iš kur jis? O! tas minkštas daiktas, ant kurio aš sėdžiu, tai ne kruva smelio, kaip aš maniau, bet tai lavonas... jis visas kruvinas... Pašokau ir dairausi persigandęs... o štai, tenai da vienas guli, ir tenai — visur lavonai. Iš tikro šiąnakt turėjo but čia pragaras. O aš miegojau, kaip užmuštas. Dėlto turbut aš ir išlikau gyvas. Daugiau gyvų čia jau nematyt. Visi išskersti. O, kaip baisu buti skerdykloj —žmonių skerdykloj. Rodos, kad visas pasaulis išskerstas. Aplinkui gyvos dvasios negirdėt. Rodos, ir žemė jau mirusi, ir miškas miręs, viskas, viskas...

Ir dabar aš jau pradedu sapnuot nemiegodamas. Rodos, kišu ranką kišeniun, randu tenai savo pištalietą, kurį išvažiuodamas iš namų buvau pasiėmęs. Aš laikau jį rankoj ir plieninė jo vamzdis žiuri stačiai man kakton. Aš paspaudžiau jo kojukę ir —paukšt!... Ir mirė paskutinis žmogus...

EPILOGAS.

Nelaimingi mes kritusieji.

Jie sudėjo mus eilėmis į grabes ir užpylė žemėmis. Mes kovojom kruvoj ir kruvoj dabar miegam. Gulim vienas ant kito. Nereikia mums grabo, nereikia priimtų palaidojimo apeigų, niekas nešventino musų grabės, niekas negiedojo, suvertė kaip malkas ir užkasė. Mes tarnavom tėvynei, kovojom už ją ir atidavėm savo gyvastį už ją. Mes mirėm, bet kovą laimėjom. Musų tėvynė įgijo daugiau žemės! Derlingos žemės! Įgijo aukso kasyklas! O štai kaip ji mums už tai atsilygino. Mums ir tamsu ir ankšta. Nelaimingi mes kritusieji...

Kažin, ar saulė vis dar tebešviečia ant musų?— ar jie vis dar taip linksmai tenai gyvena, kai budavo musų laikuose? Kažin, ar mano pati atsimena dar apie mane — ir mano vaikučiai — ar jie da neužmiršo savo tėtį? Jie tuomet buvo tokie mažučiai — ateis kitas vyras ir jie tą kitą vadins tėvu... O! kaip aš norėčiau dabar juos pamatyt, nubučiuot juos — ir savo žmoną — ji buvo dar tokia jauna, tokia daili moteris... Bet ne, mes jau perskirti ant visados... Šeimyna išvardyta... ir tai vis dėl tėvynės labo... Bet ar geriau dabar musų tėvynei?... Ar geriau dabar mano žmonai ir vaikams? Ar geriau kitoms moterims, kurių vyrai guli šitoj grabėj? Ar geriau dabar bus tiems tukstančiams darbininkų, kurie parėjo iš karės be kojų, be rankų? Ar geriau tiems, kurie išliko sveiki? Apie tai tik gyvieji težino. Mes jau po žeme.

Ir tu, ponas filozofe, kuris sakai, kad numirti už tėvynę yra garbė, eik šen ir gulk su mumis į šitą grabę. Daugiau bus tėvynei garbės!

PAVASARIO PRADŽIA.

(Skiriu draugei K. Vas—tei).

I.

Šiaurys pradingo, saulė pakilo,
Pranyko šaltis, oras atšilo,
Sniegas sutirpo, upės banguoja,
Nors pliki medžiai dar nelapuoja.
Lauko žiedelis šypso pražydęs,
Džiaugias saulutę skaisčią išvydęs.
Linksminas paukščiai, ir vikriai skraido,
Orą pripildo skambančia gaida...
Jaunas miškelis puikiai žaliuoja,
Kvepiančiu oru tyliai kvėpuoja.
Pavasarinis pučia vėjalis,
Linksmina širdį, praein vargelis.
Visur gyvybė užviešpatauja
Ir sieloj jaučiam gyvybę naują...

II.

Jau augmenįs pumpurą žaliąjį leidžia,
Ir kvapą malonų aplinkui paskleidžia;
Tas kvapas gaivina senelį ir jauną,
Paukšteliai ir musios — visi atsigauna...
Ir kas-gi nemėgia pavasario orą?
Ir pilkos bitelės išbėgę į sodną
Tupiasi ant medžio, ir jieško žiedelio,
Kad prinešus medučio, dėl vargšo žmogelio..
Mergaitė daržely sukaitusi kruta,
Apžiuri pernykštę žaliuojančią rutą;
Kuri tiek iškentus nuo šalčio ir sniego,
Atrodo žalesnė, nebodama nieko...
Antai ir artojas jau ima už arklo
Ir deda bėriukui pavalkus ant kaklo.
Jis eina į dirvą, kad žemę suarti,
O paskui suarus, kad sėklas pasėti.
Ir rudenio laike, kad džiaugsmo sau gauti,
Iš prakaito, triuso, kad pelną turėti...

J. J. Strazdelis.

IŠ AMERIKOS.

BAISI NELAIMĖ KASYKLOJ.

Praėjusioj sąvaitėj netoli Royaltono, Illinois valstijoj, Mittchelio anglies kasykloj ištiko baisi nelaimė. Vos nusileido 300 darbininkų, apatiniam vėnije ištiko didelė ekspliozija. Apie 100 žmonių spėjo pabėgti, kiti gi likos užberti sujudinta žeme. Arčiau užbertus pasisekė tuoj atkasti, o apie 100 žmonių liko degančioj kasykloj. Lietuvių žuvo 7, bet jų vardai da nesužinota.

Royaltonas yra kasyklų miestelis, 86 mylios į pietryčius nuo St. Louis.

LIETUVIS GAVO PUSĘ METŲ KALĖJIMO.

Waltham, Mass.— Tulas laikas atgal čia gyveno po No. 178 River st. Franas Daugauskas, 19 metų lietuvis. Vieną gražią dieną jisai dingo. Vienkart su jo prasišalinimu Lenai Razgaitei dingo $152 iš skrynios. Mergina buvo įsitikrinus, kad jos pinigus paėmė Daugauskas. Bet kur jo jieškot, nežinia.

Šiomis dienoms Razgaitė gauna nuo Daugausko laišką iš Lawrence'o. Jis rašo, kad ji atvažiuotų Lawrence'an, atiduosiąs jai pinigus. Mergina nuvažiavo su policijos inspektorium McKenna ir Daugauskas tapo suimtas. Pinigų pas jį nebuvo nė cento ir jis senai jau be darbo. Policijai jis pasakė, kad jis norėjo ne atiduoti Razgaitei pinigus, bet da daugiau gauti. Teismas nuteisė jį šešiems mėnesiams kalėjimo.

IŠGELBĖJO ANT EŽERO 11 ŽMONIŲ.

Milwaukee, Wis.— Ant Michigan ežero pereitoj subatoj išgelbėta 11 darbininkų, kurie dirbo po vandeniu už mylios nuo krašto. Kilus audrai jiems visiems gręsė mirtis. Pereitais metais 21 darbininkas tenai jau žuvo.

IŠPLĖŠĖ BANKĄ.

Vakaruose, Wash. valstijoj, Sedro-Wooley miestely, 5 plėšikai išplėšė banką, pagriebdami $20,000 pinigų. Bėgdami jie nušovė vieną vaiką ir sužeidė du vyru. Gyventojai apsiginklavę plėšikus išsivijo ir 4 jų jau nušovė, bet penktas dar slapstosi. Pas užmuštus atrasta tik $3,000.

REVOLIUCIJA JUODVEIDŽIŲ REPUBLIKOJ.

Ant Haiti salos, Haiti republikoj kilo revoliucija. Pereitj sąvaitėj Washingtone gauta žinia, kad revoliucijonieriai traukia ant Port au Prince, kuris yra vyriausiu republikos miestu, valdžia nesitiki atsilaikyti. Prezidentas Zamor pabėgo ir pasislėpė ant olandų laivo. Suvienytos Valstijos tuojaus nusiuntė tenai du savo karišku laivu.

Danforth, Maine.— Spalių 27 d. čia iškrito pirmasai sniegas per 10 colių storumo.

Ankstybas sniegas pridarė ukininkams (farmeriams) nuostolių. Daugumą nebuvo nukasę bulvių ir nespėjo nuvalyti javų, sniegas dabar daugybę daržovių sunaikins. Ukininkai labai nusiminę.

Kunigo švogeris.

Meldžiu draugų iš Milmont, Wash. pranešti kalink darbo. Jau kelintas mėnuo kaip dirbu po 15 val. sąvaitėje. Aresas:

K. Kensgaila, Box 514,
So.Milwaukee, Wis.

REIKALAUJA, KAD COLORADOS KASYKLOS BUTŲ UŽDARYTOS.

Senelė Jones ir Amerikos Darbo Federacijos atstovas James Lord buvo nuvykę pereitoj sąvaitėj į Washingtoną ir prašė Wilsono, kad jisai uždarytų Colorados kasyklas, jeigu jų savininkai ilgiau da nenorės taikytis su darbininkais tokiomis išlygomis, kokias pasiulė federalė komisija ir ant kurių darbininkai sutinka. Beto senelė Jones prašė prezidento, kad jis neatšauktų iš Colorados federalės kariumenės pakol streikas nebus pabaigtas, nes kompanijos dabar mokina savo skebus šaudyt ir jei tik federalė kariumenė pasitrauktų, samdyti kompanijų žmogžudžiai vėl pradėtų skersti streikuojančius darbininkus.

Prezidentas paskui teiravosi su generaliu prokuroru, ar turi jisai teisę uždaryti kasyklas, jeigu žmonės to reikalauja. Ką prokuroras atsakė, laikoma slaptybėj.

Uždarymo Colorados kasyklų reikalauja ir tuli Washingtono valdininkai. Jie pataria stačiai paimti tas kasyklas į valdžios rankas.

Bet Colorados gubernatorius Ammons, pagarsėjęs jau kaipo didžiausis anglies baronų apgynėjas, labai tam priešingas. Jis išgirdęs, kad prezidentas svarsto kasyklų uždarymą, mušė jam telegramą, protestuodamas prieš tokį žingsnį. Jis sako, kad prezidentas gali drąsiai atšaukti federalę kariumenę, o tvarką jis pats palaikysiąs. Prie to jis išniekina senelę Jones ir darbininkų atstovus, sakydamas, kad tie negalį apie Colorados reikalus kalbėti, nes jie nieko nežiną.

REDAKTORIUS GAVO BOMBĄ.

New York.— Kroatų laikraščio "Narodni List" redaktoriui Steponui Brozovičiui prisiųta ekspresu bomba. Redaktorius pažino bombą ir atidavė ją policijai, visai neatidarydamas siuntinio. Prie bombos buvo įdėta ir numeris to "N. L.", kur buvo rašyta apie nužudymą Sarajeve Austrijos kunigaikščio Ferdinando.

Sąvaitė pirm to, minėto laikraščio redaktorius buvo gavęs grasinimą mirtimi už užtaravimą Austro-Vengrijos valdžios. Laiške buvo pasakyta: "Atsimink, tu gini Austriją, todėl brauningas tau užmokės, kaip jis užmokėjo tam niekšui Ferdinandui Sarajeve, nes Serbijos priešams nėra kitokio vaisto, kaip tik bomba ir brauningo šuvis kakton." Pasirašo: "Gavril Pricip 2-rasis." Tokiu vardu buvo serbas, kuris užmušė Sarajeve Austrijos kunigaikštį Ferdinandą.

KRUVINAS MAIŠTAS.

Jalopos mieste, Meksikoj, stovėjo dviejuose barakuose 1,500 kareivių. Staiga vieno barako kareiviai pakėlė maištą ir išėję pradėjo plėšti miestą. Generolas Perez su ištikimais kareiviais pradėjo maištininkus malšinti ir po dviejų valandų sunkios kovos juos išvijo iš miesto. Per tą kovą krito 180 kareivių iš abiejų pusių.

KONVENCIJA SU REVOLVERIAIS.

Meksikos mieste 29 spalių buvo besivaidijančių pusių atstovų suvažiavimas, kad išdirbus planą taikos konferencijai. Delegatai taip įsikarščiavo, kad sustoję visi išsitraukę revolverius. Publika spiegdama pradėjo bėgti iš salės.

BOMBA SUGRIOVĖ NAMUS.

Montreal, Kanada.— Spalių 22 dieną ant Frontenac gatvės, po No. 537, ištiko baisi ekspliozija. Namo sienos likos išvarytos iš vietos ir lubos sukrito žemyn. Vienas nežinomas vyras ir viena žydelka likos užmušti, kuomet du kiti sužeisti mirtinai, o keliatas lengviau. Ekspliozija buvo taip smarki, kad sudrebėjo visa apielinkė ir kitoj gatvės pusėj išbirėjo langų stiklai.

Sugriautas namas buvo apgyventas daugiausia svetimtaučių, kaip ir visa Frontenac gatvė. Keliom dienom prieš tai tenai buvo didelė muštynė tarp rusų ir austrų kurie nuolat ginčijosi dėl karės. Iš pradžios policija manė, kad sąryšy su tais nesutikimais ir šita bomba buvo padėta. Paskui vienok išsidirbo kitokia nuomonė. Daugels lenkų dirbą prie tokių darbų, kur vartojama daug dinamito, ir jie turį pa protį tankiai nešiotis dinamitą kišeniuose ir saliunuose rodyt. Taigi dabar policija yra tos nuomonės, kad numestas dinamto šmotas galėjo eksplioduoti netyčia.

Yra ir kitokia teorija. Tame name gyveno žydas kepėjas, vardu Jurinsky. Beto, Montreale yra da žydų kepėjų unija. Tarp tos unijos ir Jurinskio ėjo didelė kova. Ir vienas lenkas policijai jau tvirtina, kad tą bombą pakišo kepėjų unija, idant sunaikinus Jurinskio biznį. Nuo ekspliozijos žuvo ir Jurinskio pati. Eina tardymas. Montreal miestas labai sujudintas.

PASIUNTĖ SAVO ŠEIMYNĄ Į DANGŲ.

St. Louis, Mo.— Tulas Scott Stone, dievuotas žmogelis, turėjo pačią ir ketvertą vaikų, bet įsimylėjo į kitą moterį ir sutarė su ja bėgti. Bet nenorėdamas pirmutinę savo žmoną palikti su vaikais be duonos, nutarė... pasiųsti ją į dangų. Ir vieną gražią naktį, visiems sumigus, jis išlipo iš lovos, atsinešė 10 bruselių dinamito, kurį jau iš kalno buvo parupinęs, sudėjo jį miegruimy ir išvedęs fiuzą laukan išsprogdino jį. Ekspliozija uždėgė namą ir po Stone'o šeimynai neliko nė ženklo. Apie baisų to dievuočio darbą niekas nežinojo.

Pagyvenęs kiek laiko su kita moteriške Stone persiskyrė ir pasidavė kariumenėn. Dabar jis prie to visko prisipažino ir tapo areštuotas.

PIRMUTINIS SNIEGAS.

Maine valstijoj, apie Rumford Falls ir Rangeley Lakes pereitoj sąvaitėj jau snigo sniegas.

Tą pačią dieną snigo ir New Yorko valstijoj apie Interlaken miestelį. Tai pirmutinis šįmet sniegas.

Į VIENĄ DIENĄ 2 MEŠKOS ir 55 STIRNOS.

Bengor, Me.— Atsidarius medžioklės sezonui, pirmą dieną čia atvežta 2 meškos ir 55 stirnos.

DRG. GRIGAITIS VEDA.

"Lietuva" praneša, kad drg. P. Grigaičiui su Helena Brustein išduotas apsivedimo "laisnis."

AUKOS.

Politiškiems kankiniams.

MANCHESTER, CONN.

J. Sarguno vestuvėse, užsiminus apie politiškus kalinius, ypač apie drg. Z. Aleksą, sudėjo aukų šie draugai:

A. Brazauskis $1.00; M. Brazauskiutė 50c.; J. Godziunas, J. Brazauskis, Ad. Brazauskis, M. Gombelevičia, B. Tamošaitis J. Sargunas po 25c.; J. Kibartas 15c. Viso $3.15.

Aukavusiems tariu ačiu!

J. Lukštas.

Pajieškojimai

Pajieškau Kazio Pilkio, fotografisto, kuris dirbo pas mane Hartford, Con. apie 10 mėnesių atgal. Man nesant namie paėmė 2 aparatu (kemeru) ir pinigus ir prasišalino. Jei nori tai atsiteiski geruoju, nes kitaip vis viena surasiu, nors ir pragare pasislėptumei. Bet jei atsiteisi neturėsiu nieko prieš jus.

S. Bayer,
P. O .BOX 83, Broad Brook, Conn.

Pajieškau savo pusseserės Augenijos Beraititės; Kauno gub., Šiaulių pav., Ubiškio miestelio. Girdėjau, kad atvažiavo iš Lietuvos birželio mėnesy, lai atsišaukia pati ar kas ją žino malonės pranešti už ką busiu dėkingas:

Jonas Tuzinas,
22 KNOX str., LEWISTON, ME.

Pajieškau Prano Brangaičio Garliavos par., Suvalkų gub., pernai metais gyveno Hartshorne, Okla. Jeigu žinot kas jį, prašau duoti žinią:

Jonas Brangaitis,
BOX 92, Hooversville, Pa.

Pajieškau savo draugo Vladislovo Račkauskio; Kauno gub., Šiaulių pav., Kuršėnų par., Beršvos kaimo. Metai kaip gyvena Amerikoj. Jis pats ar kas jį žino meldžiu pranešti:

W. Bertaševičius,
BOX 251 Rumford, Me.

Pajieškau brolių Juozo ir Miko Eidukinų; Suvalkų gub., Kalvarijos pavieto, Nadnemensko gmino, Medžiukų kaimo. Seniau gyveno Broadway Bayone, 18 metų Amerikoj. Meldžiu atsišaukti:

Peter Eidukinas,
Minersville, Pa.

Pajieškau savo brolio Juliaus Jakelio; Vilniaus gub., Trakų pav., Maksimų kaimo. Meldžiu atsišaukti:

V. Jakeliutė,
11 Spruce str., So. Manchester, Conn.

Pajieškau M. Stalmoko. Kaunietis, Telšių pav., Gardžių par., Macaitių—Mesiedių kaimo. Kas jį žinote bukit malonus pranešti.

Juozas Lukas,
P.O.BOX 255, Girardville, Pa.

Pajieškau apsivedimui merginos nuo 20 iki 30 m. ir kad butų mergina rimta ir protinga. Aš esmi 25 m. ir turiu atsakantį darbą. Norinčios plačiau susipažint, malonėkit kreiptis laišku šiuo adresu:

O. B.
46 Cortes str., Boston, Mass.

Pajieškau Prano Dagio; Kaunietis, Ukmergės pav., Ušpalių par., Kauniukų sodž. Pirmiau gyveno Shenandoah, Pa.

Jurgis Vaškelis
830 W. 33 place Chicago, Ill.

Pajieškau draugo Kazimiero Baniulio; Kauno gub. ir pavieto Eriogalos val., Vesbutų kaimo. Girdėjau gyveno Philadelphia, Pa., 13 metų kaip gyvena Amerikoj. Meldžiu atsišaukti arba žinančiu pranešti už ką busiu labai dėkingas:

Benediktas Alešiunas,
523 S. Paca str., Baltimore Md.

Pajieškau draugų Petro Čekanausko ir Antano Varanavičiaus iš Kauno gub., Kuršėnų vagzalo. Turiu svarbų reikalą. Malonėkit jie patįs ar kas juos žino pranešti: (45)

Stanislovas Čekanauskas,
122 Broadway So. Boston, Mass.

Pajieškau Jono Savokaičio; Suvalkų gub., Vilkaviškio pav., Gražiškių par., Skardupių kaimo. Keli metai atgal matemes Mt. Karmel, Pa. Vėliau jis persikėlė New Yorkan prie kokio ten advokato, kuris veda bylas su kompanijomis. Mieli draugai labai nužemintai meldžiu kas jį žinote arba jį patį atsišaukti. Didelį turiu reikalą.

S. Česnavičius,
BOX 293, Christopher, Ill.

Pajieškau savo vyro Aleks. Valinskio ir sunaus Alberto, norėčiau susižinoti ir kviečiu pas save atvažiuoti, jeigu dar gyvas, malonėkite atsišaukti ar kas jį žino malonėkit pranešti už ką busiu labai dėkinga (47)

Magdelena Valinskienė,
1317 E. 31 str., Tacoma, Wash.

Pajieškau dėdės Vilimo Stankevičiaus. Daugiaus 20 metų Amerikoj. Paeina iš Vilniaus gub., Trakų pav., Nemunaičio par., Užupių sodžiaus. Malonės atsiliepti:

Wm. Baranauskas,
195 Well str., Scranton, Pa.

Pajieškau brolio Povilo Mikalausko, pasivadinęs (Paul Miller); Kauno gub., Panevėžio pav., Smilgių valsč., Pirmiau gyveno Los Angeles, Cal. Turiu svarbų reikalą, malonės atsiliepti:

Jonas Mikalauskas,
3545 S. Emerald ave., Chicago, Ill.

Pajieškau draugo Kazimiero Stogio, pirmiau gyveno Brocktone, 92 Green st. Jis pats ar kas jį žino malonės pranešti:

Peter Kelulis,
877 Cambridge str., E. Cambridge, Mass.

Pajieškau brolio Kazimiero Sinkevičiaus apie 15 metų kaip Amerikoj, pirmiau gyveno Kanadoj; apie 7 metai kaip atvažiavo iš Kanados į Bostoną. Dabar 7 metai kaip jokios žinios negaunam. Paeina iš Suvalkų gub., Naumiesčio pav., Ziplių gmino, Petkuniškių kaimo. Meldžiu pranešt laišku jis pats ar kas kitas už ką busiu labai dekinga. Turiu svarbų reikalą. (47)

A. Pečiukaitienė,
510 S. Paca str., Baltimore, Md.

Pajieškau pusbrolio Antano Melenio; Kauno gub., Panevežio pav., Subačiaus par., Butėnų sodžiaus. 7 metai nesimatėm. Turiu labai svarbų reikalą. Kas praneš busiu labai dėkingas.

Banifatus Čerauka,
31 Bunker ave., Brockton, Mass.

Pajieškau apsivedimui merginos tarp 20 ir 30 metų, kuri turėtų bent kiek pinigų. Aš esu 26 metų, gerai galiu rašyt. Merginos norinčios plačiau susipažint malonėkit prisiųst savo paveikslą ir susirašyt šiuo adresu:

Jonas Jurkevičius,
28 Henry str., New York, N. Y.

JIEŠKAU DARBO čeverykų dirbtuvėj (shoes shope), galiu dirbti repid steacher, model M. Kas iš draugų žinotumėt kur galima gaut tokis darbas, malonėkit pranešti, visos išlaidos kurios butų padarytos jusų patarnavime bus su padėka atligintos. (46)

John Stonis,
95 Lowell str., Boston, Mass.

Pajieškau pabėgusio vaikino Vaclavo Juozapavičiaus, 19 metų amž., 5 pėdų augščio, laibas, truputį susilinkęs. Jisai pabėgo nuskriaudęs manę ir mano draugą. Akis jo rudos, nosis trumpa ir riesta, plaukai tamsiai geltoni ir užpakali kiek apiplykę; žandai rausvi ir turi dusulį, tankiai kosa. Pabėgo rugsėjo 2 d. Paeina iš Panevėžio miesto. Kas apie jį praneš gaus $5.00. dovanų (45)

Izidorius Danielius,
918 W. 33-rd str., Chicago, Ill.

Pajieškau lietuvių iš Louisiana valstijos iš Benville apylinkės, Parish pavieto, tarp miestų Liberty Hill ir Benville, North Louisiana. Meldžiu atsišaukti su paskuba (45)

K. K.
BOX 514 , So. Milwaukee, Wis.

Pajieškau apsivedimui merginos arba našlės nuo 20 iki 30 m. senumo. Aš esu 30 m. amžiaus. Turiu gerą darbą. Atsišaukę su paveikslais, kiekviena gausit atsakymą , (46)

B. U.-P.
3802 Beech str., Indiana Harbor, Ind.

Pajieškau draugo, kuris paeina iš Rubulių sodos, Kauno gub., Telšių pavieto, Kartinos valščiaus ir parapijos, jis pats ar kas jį žino malonės pranešti. (46)

John Grundulis,
Winscell Mine, „ Benton, Wis.

STOUGHTONIEČIAMS GERA NAUJIENA.

Šiomis dienomis Stoughtone atsidarė lietuviška berbernė. Skuta švelniai, kerpa dailiai ir pigiai. Britvas pagalanda aštriai ir naujas pigiai pardavinėja. Adresas: (46)

K. VALENTUKEVIČIUS,
20 Summer str., Stoughton, Mass.

$25.00 DOVANŲ.

Tam kas prisiųs man žinia kur randasi mano draugas Vaclavas Kundrotas (jis vadinasi ir Kiškionius). Girdėjau gyvenąs So. Bahlleham, Pa. ir iš ten išvažiavęs į Alabamos valstiją.

Praneškite tik, kad jį žinote, o aš nuvažiuosiu ir kai suteiksite jo adresą, tuomet aš atlyginsiu viršminėtą sumą.

Ch. Ka—y,
Stoughton, Mass.

Pajieškau dėdžių Jono ir Kazio Astrampskų, abudu pirmiau gyveno Scranton, Pa. Paeina iš Vilniaus gub., Trakų pav., Jėzno val., Vanagų sodž. Nemajunų par., Kas apie juos žinot arba jie patįs atsliepkite:

Feliksas Gaciavičia,
15 Riverside Drive, Northampton, Mass.

Pajieškau Boleslovo Narbučio, ir Veronikos Janušaičiutės; Kauno gub., Ukmergės pav., Ušpalių par., Gaigalių kaimo. Antri metai Amerikoj. Meldžiu atsišaukti:

Kazimieras Budreika,
1331 Wood str., Philadelphia, Pa.

Pajieškau Kazimiero Panparo; Kauno gub., Šiaulių pav., Gražaičių sodž. 4 metai Amerikoj. (46)

B. Panparas,
BOX 215, Westmareland, N. Y.

Pajieškau savo pusbrolių r pusseserės: Liudviko, Leonardo ir Juozapo Katauskių ir Jievos Berneckienės. Visi iš Telšių pav., Pavandenio par., Milvydiškių sodž. Pusbroliai pirmiau gyveno Chicagoj.

Taipgi pajieškau savo kitų pusbrolių, Jono, Nikodemo ir Juozapo Kulikauskių. Kauno gub. Telšių pav., Upinos parapijos, Išlaužos kaimo. Meldžiu atsišaukti:

P. Katauskis,
2276 W. 6th str., Cleveland, Ohio.

Pajieškau Agnės Čelkanytės — Žilaitienės. Paėina iš Kauno gub., ir pav.., Vėliuonos val., Pakalniškių kaimo. 4 mėnesiai atgal, girdėjau gyveno East Angly, Col. Meldžiu jos pačios ar ją žinančių duoti žinią. Gavau iš Lietuvos laišką su svarbiom naujienom. , (45)

Peter Chelkanity,
64 Walley str., Wallingford, Conn.

EXTRA!

Pajieškau gero ir atsakančio Bekerio, kuris mokėtų gerai ir atsakančiai kepti juodą duoną arba rye Bread. Ir kad galėtų kepti visokius keikus, donacus biskuitus ir šiaip visokius pajus ir taip toliau. Meldžiam tuojaus atsišaukti bile kokios tautos, tokiam žmogui bus gera ušmokestis.

JUOZAPAS INČIURA,
P. O. BOX 236, Lewiston, Me.

REIKALINGAS VIRĖJAS — KUKORIUS

Vieta ant visados, mokestis gera. Norintieji tą darbą užimt, kreipkitės tuojaus šiuo adresu:

J. PETERSON,
307 .4th st. So. Boston, Mass.

JIEŠKAU DARBO Barzdų skutykloj (barbernėj). Esu gerai išsilavinęs tame darbe ir atsakantis darbininkas. Kam reikalingas tokis darbininkas atsišaukit.

W. Glugods,
15 Wilder str., Glen Carnegie, Pa.

BENTLEIVILLE, PA.

L. S. S. 101 kuopa, Bentleiville, Pa., 14 d. Lapkričio (Novembev), 1914 Lietuviškoj svetainėj statys ant scenos trijų veiksmių teatrą "AMERIKA PIRTYJE." Lošimas prasidės 8 val. vakare. Taigi užkviečiam visus lietuvius atsilankyti kaip iš aplinkinės, taip ir iš toliaus. Nes pirmą kartą 101 kuopa surengė tokį puikų teatrą. Bus ir šiaip visokių pamarginimų, kaip tai: Deklamaciją ir monologų. Meldžiam nuoširdžiai atsilankyti.

Teatro Rengėjai.

BROOKLYN, N. Y.

Apšvietos Draugijos narių atydai.

Gerbiamieji:— Norint permainyti adresą, ant kurio eitų organas, visados malonėkite kreiptis pas draugijos raštininką, o tas palieps mums permainyt. To nepadarius mes jokiu budu negalim adreso permainyt. Todėl malonėkit tos tvarkos prisilaikyti.

Su pagarba

"Keleivio" Administracija.

NEPRALEISKIT PROGOS.

Parsiduoda Bučernė ir Grosernė apgyventa lietuvių, lenkų ir austrijokų, ant Main st. ant pat kampo ir netoli lietuvių Bažnyčios. Biznis nemažas, turiu kelis šimtus kostumerių. Parduodu dėlto kad neturiu sveikatos. (47)

Adresas:

CH. WALTNER,
Oglesby, Illinois.

FOTOGRAFISTŲ ATIDAI.

Parsiduoda fotografiška studija suvis pigiai. Ši vieta yra apgyventa nuo 40 metų įvairių tautų. Daugiausia lietuvių, lenkų ir slavokų. Vieta yra labai daili ir didelė. Viskas sutaisyta pagal naujausios mados; taipgi biznis eina labai gerai ir visokių įrankių arba mašinėrjų yra įvalias, nes pirmiaus laikiau 2 studijas, o dabar iš tų dviejų padariau vieną. Pasigerino gyvenimo sanlygos ir niekad nemislyčiau parduot, jeigu nebutų privertus priežastis ligos jau antras mėnesis kaip negaliu dirbt, o prižiurėt neturiu gerai kam. Tad malonėsit atsišaukt arba atsilankyt šiuo adresu: (48)

A. APONIKAS,
205 E. Centre str. Mahanoy City, Pa.

BALTIMORĖS LIETUVIAMS. ANT RANDOS

Puikiai įtaisyti ir švariai užlaikomi kambariai, su maudyklėmis šilto ir šalto vandens. Visi kambariai nuo gatvės; kampas Paca ir Worner gatvių Sąvaitėj $1.00 ir $1.50. (45)

A. E. VILKAUSKAS,
601 S. Paca st., Baltimore, Md.
C. & P. 'Phone: South 1411.

GERA NAUJIENA.

Kas atsiųs dėl mųs adresus savo pažįstamų, tam siunčiam puikų prezentą. (46)

EUROPA BOOK CO.
57 Dey str., New York, N. Y.

PARSIDUODA BARBERNĖ

Senai apgyventoje lietuvių ir lenkų vietoj, parsiduoda labai pigiai iš priežasties ligos. (45)

4538 So. Honore st., Chicago, Ill.
Phone: Yards 3803.

REIKALINGOS moters ir merginos dirbt guminius čebatus. Mokama alga ir besimokinančioms. Ypatingai mokančios dirbt guminius čebatus, čeverykus ir liumberiams. Darbas sveikas, švarus ant visados, alga gera. Mokėt angliškai nereikalinga, nes mes turim daug lietuvių darbininkų. Musų didžiausia ir geriausiai įtaisyta faktorė sviete. (?)

THE B. F. GOODRICH CO.
AKRON, OHIO.

Į "Keleivio" skaitytojus.

Gerbiamieji:— Kurių prenumerata pasibaigė malonėkite atnaujinti, nes sulyg krasos taisyklių priversti busim sulaikyt. Taipgi meldžiame ir savo draugus pakalbint užsirašyti "Keleivį" kaipo tikrai darbininkišką laikraštį, kuris prie kiekvienos progos šventai gina darbininkų reikalus.

Mainydami adresą butinai turit priduoti SENĄJĮ ir NAUJĄJĮ adresus. To nepadarius, permainyt adreso negalima.

Su pagarba,
"Kel." Administracija.

Jaunoji Lietuva

Vienintėlis savo rūšies 64 puslapių Iliustruotas mėnesinis Lietuvių laikraštis.

Jame dedama geriausi moksliniai straipsniai ir geriausios apysakos.

Kalba gryna, graži ir suprantama. Jei nori smagiai ir naudingai laiką praleisti skaityk Jaunąją Lietuvą.

Kaina metams $3.00; pusmetų $1.50; vienas numeris 25c.

Užsisakyk tuojaus:

"JAUNOJI LIETUVA"
4611 S. Paulina St. Chicago, Ill.

REIKALAUJAMA 50,000 VYRŲ IR MOTERŲ PIRKĖJŲ IR AGENTŲ PO VISAS SUV. VALSTIJAS.

Fontaninės plunksnos pargabentos iš Austrijos geriausios, kurios pačios pritraukia rašalą, kaina 25c. 100 gražiausių visokių atviručių su pasveikinimais — 60c. Magnesinės sierčikinės kurios uždega cigarą be degtuko arba reikale pašviečia, kaina 25c. Adrisuokit: (47)

I. K. MATCHULIS,
P.O.Box 365, Two Rivers, Wis.

CHICAGO, ILL.

Pigus ir greitas patarnavimas.

Pigiai ir greitai patarnauju su mašina (automobiliu) laike vestuvių krikštynų, pagrabų, ir kitokių reikalų už labai žemą kainą ir visada ant laiko galima prišaukti. Adresas:

DAN L. KISSE,
3130 W. Harrison st., Chicago, Ill.
Teleponas Garfield 2468.

PARSIDUODA NAMAS IR PULRUMIS.

Parduodu namą ant šešių gyvenimų, kiekvienas gyvenimas turi 3 kambarius ir virtuvę. Namas randos atneša $63 į mėnesį. Namas geroj vietoj, karas prieina prie pat namo. Taipgi parduodu ir Pulrumį, kuris atneša gerą pelną. Parduodu iš priežasties nesveikatos ir važiuosiu Lietuvon. Pažiurėti arba dėl platesnių žinių kreipkitės pas (46)

P. ČESNULEVIČIUS,
14 Arthur st., Montello, Mass.

FARMOS.

Didžiausioj Lietuvių kolionijoj galima pirkt gerų farmų pigiai

Su triobom ir sodais, gyvuliais ir visais padarais. Arti miesto ir geležinkelių, kur yra visokių išdirbysčių, kur lengvai galima gaut darbą. Farmos yra prie upelių, ežerų ir gerų kelių, parsiduoda labai pigiai ir ant lengviausių išmokesčių. Prekės nuo 10 dolerių iki 85 už akrą. Turiu ir nedirbtos geros žemės nuo 10 dol. iki 35 dol. už akrą ir ant lengvų išmokesčių. Kas perka farmą, tam kelionės kaštus apmokam. Dabar geras laikas pirkt farmas, o pavasarį pradėt gyvent. Atvažiuokit tuojaus, o aš apvežiosiu su automobilium per daugelį farmų, iš kurių galėsi pasirinkti geros žemės prie molio ir juodžemio, yra ir pieskų. Kas nori važiuot, pirkit tiketą į Peacock, Mich. Privažiavus Peacock, damokėk 10c. ir pasakyk, kad išleistų ant kitos stoties Little Manistee River.. Tai atvažiuosite tiesiog ant mano farmos. Rašant laiškus adresuokit taip: (45)

A. ZABELA,
Lake Co., P. O. Box 1, Peacock, Mich.

DRAUGIJŲ ATIDAI.

Mes išdirbame visokias draugijoms: Karunas, Vėlivas, Šarpas, Kukardas, Auksinius ir kitokius Guzikučius, Kepures, Maršalkoms Parėdus ir t. t. Mums pavestus darbus atliekame gražiai, astakančiai ir pigiai. (47)

J. Aleksandravičia & Co.
1421 W. Division St., Chicago, Ill.

LIETUVIŲ DRAUGIJOS, KURIOS TURI "KELEIVĮ" UŽ ORGANĄ

LIETUV. MOKSLO DRAUGYSTĖ
Pitsburgh, Pa.

LIET. NEPRIGULM. KLUBAS.
Chicago, Ill.
Prezidentas — Jonas Vainauskas, 3239 S. Halsted st., Chicago, Ill.
Prezid. pagelb.— Jonas Šimbelis, 3253 S. Halsted st., Chicago, Ill.
Prot. rašt. — P. Keniutis, 3238 So. Halsted st., Chicago, Ill.
Finansų rašt. — Pranas Sandarga, 3251 Normal ave., Chicago, Ill.
Kasierius — Vincas Puplauskas, 922 — 35th place, Chicago, Ill.
Susirinkimai atsibuna kas paskutinę subatą kiekvieno mėnesio, 7:30 valandą vakare, "Aušros" svetainėje, po No. 3149 S. Halsted st. Metinis susirinkimas pripuola sausio mėnesij. Bertaniniai: Balandžio ir Spalių mėn. Pusmetinis Liepos mėn.

DRAUGYSTĖ ŠV. PETRO No. 1
Tawn of Lake, Chicago, Ill.
Valdyba.
Pirmininkas — Steponas Morkunas, 1645 W. 47th st., Chicago, Ill.
Pagelbininkas — Konstantas Iovaišis, 4600 S. Paulina st., Chicago, Ill.
Prot. raštininkas — K. A. Čiapas, 1736 W. 47th str., Chicago, Ill.
Finansų raštininkas—P. Pivaronas, 4503 S. Hermitage ave., Chicago, Ill
Kasierius — A. Blinstrupis, 4501 Hermitage ave.. Chicago, Ill.
Susirinkimai buna kas antrą sedėldienį kiekvieno mėnesio 1 val. po pietų bažnytinėj svetainėj, Šv. Petro neprigulmingos parapijos, 4622—46 So. Marshfield ave., Chicago, Ill.

TĖVYNĖS MYLETOJŲ No. 1
Town of Lake, Chicago, Ill.
Tėvynės Mylėtojų Draugystės No 1 ant Town of Lake, Chicago, Ill. susirinkimai atsibuna kiekvieną pirmą nedėldienį mėnesio 12 val. dieną, A. J. Bieržynskio Salėj, kampas 46 ir Paulina sts.
Valdyba.
Prezidenas A. J. Bieržynskis, 4600 S. Paulina st., Chicago, Ill.
Vice- prez — F. A. Misius, 5235 S. Bishoff st., Chicago, Ill.
Prot. raš. — K. A. Čiapas, 1736 W. 47th st., Chicago, Ill.
Turtų rašt. — A. J. Kareiva, 1805 W. 46th st., Chicago, Ill.
Kasierius K. K. Strzyneckis, 4612 S. Ashland ave., Chicago, Ill.
Užžiurėtojas org. Mataušas Silkaitis, 3231 S. Halsted st., Chicago, Ill.

LIET. PASILINKS.-DRAUGIŠKAI KLIUBAS.
Indiana Harbor, Ind.
Prezidentas — S. J. Barzdys, 2120 — 137th st., Ind. Harbor Ind.
Vice prezid. — Pr. Andrijauskis, 2120 —137th st., Ind. Harbor, Ind.
Prot. Rašt. — B. R. Yasulis, 2113—137 st., Indiana Harbor, Ind.
Kasierius — Antanas Mikalocz, 2112—137 st., Indiana Harbor, Ind.
Turtų rašt.— Pranas Budis, Room 22 Palace Hotel, Indiana Harbor, Ind.
Maršalka — Konstantinas Baltunis, 3525 Deodar st., Indiana Harbor, Ind.
Susirinkimai atsibuna nedėliomis po 15-to kožną mėnesį 1-mą valandą po pietų, Tony Mikalocz salėje, 2112 137th st., Indiana Harbor, Ind.

PALAIMINTOS LIETUVOS DR-TĖ
Chicago, Ill.
Valdyba.
Prezidenas — Ed. Čepulis, 2030 S. Peoria st., Chicago, Ill.
Prezid. pagelb. — A. Tamkevičia, 1916 Canalport ave., Chicago, Ill.
Protokolų rašt. — K. Meškauskas, 1616 So. Halsted st., Chicago, Ill.
Finansų raštininkas — J. Syker, 5047 W. 32 st., Cicero, Ill.
Kasierius — L. Kaspar, 3131 So. Wentworth av., Chicago, Ill.
Organizaorisu — A. Tamkevičia, 1916 Canalport ave., Chicago, Ill.

TAUT. LIET. DR-STĖ ŠVIESOS ŽVAIGŽDĖ No. 1,
Town of lakė, Chicago, Ill.
Susirinkimai atsibuna kiekvieną antrą nedėldienį mėnesio Ciprijaus Zotorskio Salėj, 4512 S. Wood str.
Valdyba.
Prezidentas — Augustas Barčius, 5235 Bishop st., Chicago, Ill.
Vice-prez.— Jonas Wasilkewicze, 4342 Paulina st., Chicago, Ill.
Organo užžiurėtojas — Protokolų raštininkas Vlad. Szarka, 4508 S. Wood st., Chicago, Ill.
Kasierius — Kaz. K. Strzyneckis, 4612 S. Ashland ave., Chicago, Ill.
Turtų rašt. — And. Giedrimas, 4541 S. Hermitage ave., Chicago, Ill.

Ar turite nusipirkę gražią su daugeliu gražių paveiksių

Sielos Balsai

POEZIOS KNYGĄ?

Jeigu da ne, tai skubėk!

Visose liuosose Valandose

Nes turintis tąią knygą Turės smagų Užsiėmimą.

Tas tau draugas bus geriausias,
Ateis, kad busi liuoniausis,
Užjaus skausmą, dailįs svietą
Pakils mintis netikėta,
Atgims noras, veikt, kovoti,
Reik tik kartais pasvajoti.

Graži, didelė, arti pustrečio šimto puslapių, su paveikslais, eilių knyga: 75c.

Ta pati knyga gražiais kietais audeklo, auksuotais apdarais: $1.

Gaunama

"KELEIVIO" KNYGYNE

28 Broadwav, So. Boston, Mass.

HUMORISTIKA

KARIŠKOS TELEGRAMOS.

(Nuo Žaibo agenturos).

Maskva.— Caras Mikė, apskelbęs studentams mobilizaciją, jaučiasi neapsakomai geram upe: geria kas valandą po pusbutelį "monopolkos" ir dainuoja. Kada jo užklausta, kas per priežastis tokio džiaugsmo, atsakė: "Kaip tai kas? Karė! Šiandien prisakiau visus studentus sumobilizuot. Kada tuos šungalvius vokietys išmuš, nebus kam darbininkus prie revoliucijos kurstyt!"

Petrogradas.— Čia fabrikuojama karės ministerijoj naujos pasauliui telegramos su milijoninėmis skaitlinėmis apie rusų laimėjimus Vokietijoj ir Austrijoj. Greit bus paskelbta, kad rusai užėmė Berlyną ir Vieną ir paėmė 20 milijonų vokiečių nelaisvėn.

Kaunas.— Pasklydus žiniai, jog čionai atvažiuos caras Mikė, susirinko visi Lietuvos klerikalai ir jų laikraščių redaktoriai, kaip štai: kun. Dambrauskas, kun. Olševskis, kun. Alekna, "Vilties" redaktorius Dovidaitis, pribuvo ir Yčas su kun. Laukaičiu, truksta tik kun. Gustaičio ir Gabrio; visi suklaupę iš kaleinos pabučiuos carui į batus, ar neprižadės Lietuvai autonomijos.

Čenstakava.— Iš priežasties karės stebuklingas musų klioštorius vėl tapo išniekintas. Anuomet kunigas Macochas išlupo panelei švenčiausiai deimanto akis, o dabar vokiečiai sustatė klioštoriun arklius.

Rymas.— Naujas popiežius nuolat meldžiasi ir prašo Dievo, kad sustabdytų karę, nes aukų iš niekur negauna.

Informacijų biuras.

Kiek "Keleivis" turi skaitytoju ir šalininkų?

Suskaityk visus protingiausius lietuvius darbininkus, o žinosi.

Kodėl "Vienybės Liežuvninkų" rimtas redaktorius ėjo į seimą dainuodamas, o grįžo spiaudydamas?

Todėl, kad "bepartyviškoji visuomenė" negalėjo seime įveikti socijalistų.

Kodėl profesorius Gabrys nevažiuoja Sorbonos Universiteto studentams išguldinėt lekcijų apie tarptautiškas tiesas, juk mokslo metai senai jau prasidėjo?

Todėl, kad budamas dabar Paryžiuje jis negalėtu gaut iš Amerikos aukų "tautos reikalams."

Kareivio argumentas.

Užėmus rusams Galiciją, vietoj Austrijos policijantų rusai pastatė savo kareivius. Pildydamas policijanto užduotį vienas kareivis nudurė tulo vokiečio šunį. Vokietys pasiskundė oficieriui. Oficierius pasišaukė kareivi ir sako:

— Klausyk, Ivan, šitas ponas sako, kad tu nudurei jo šunį.

— Taip, vaše visokoblagorodije, nuduriau, bet aš turiu paaiškinti, kad tas šuva buvo priešingas musų caro valdžiai, nes įkando man kojon.

— Tai kodėl tu jo nemušei šautuvo kulbe? — klausia toliau oficierius.

— O kodėl jis nekando man savo vuodegą?— atsakė kareivis.

Negavo dešros.

— Ponas mokytojau, tėtė klausė, ar tamsta nori dešros, nes šitoj sąvaitėj meitėlį skers.

— O kaipgi! Žinoma, vaikeli, aš labai mėgstu šviežias dešras — sako nudžiugęs pedagogas.

Bet praėjo kelios sąvaitės, o mokytojas pažadėtų gardumynų vis nesusilaukia.

— Kas gi pasidarė su dešrom, kad ligšiol aš jų da negavau? Gal tėtė pamiršo?

— Ne, nepamiršo, ale meitėlis pasveiko, tai tėtė jo ir neskerdė — paaiškino vaikas.

Suprato.

Pas vieną lietuvį ukininką (farmerį) Illinois'o valstijoj, turintį nuosavų ukį, prieš pat rinkimus Amerikos prezidento užėjo demokratų partijos agitatorius ir ėmė į padanges iškeldamas girt gerbuvį, kokis užstos Suvienytose Valstijose, jei žmonės išrinks prezidentą iš demokratų partijos.

— Ukininkams nebereikės nė sėt, nė art, nė piaut — melavo agitatorius,— nes viską atliks demokratų valdžia savo lėšomis, ukininkai gi pils sau kišeniosna pinigus už javus, gyvulius, sviestą, pieną kiaušinius ir t. t. ir važinėsis automobiliuose.

Agitatorius kalbėjo apie valandą laiko, pripasakodamas nebutų ir negirdėtų dalykų.

Ukininkas tuom tarpu rukė pipkę, o jo pati laikas nuo laiko lingavo galva. Galop agitatorius išsiima iš kišeniaus didžiulį savo partijos atsišaukimą į rinkikus ir paduoda jį ukininkui.

Tasai paėmė popierą apžiurėjo rupestingai iš visų pusių ir sako:

— Na, tai ką motin, išsirašysim sau tą "gazietą," ar ne?

Eina pasileidyn.

— Proletarijatas kas kart vis labiau eina pasileidyn — sako milijonieriaus duktė tėvui.— Tik pamąstyk, musų skalbėja pavadino savo paskutinį sunų "Dewey," tokiu pat vardu, kaip aš savo šuniuką, už kurį užmokėjau $300.00.

Prigrumeno.

Brigyta (klebono gaspadinė į kunigą):— Klausyk tėveli... Jeigu tėvelis taip mirkčiosi į tą naują mano pagelbininkę, tai užtikrinu, kaip tik atvažiuos vyskupas, tai visus musų vaikus aš jam padovanosiu.... Su manim baikų nėra!

Redakcijos atsakymai.

Krimkliui.— Žinutė pasenusi. Netalpinsime.

"Keleivio" Skaitytojui (Chicagoj).— Apie tas krikštynas nesvarbu. Ką-gi kunigui padarysi jei jis nekrikštyja. Geriausia su kunigais jokių reikalų neturėti, bet su šliubais ir krikštais kreipties tiesiai pas teisėją į miesto valdžią.

Putino Lapeliui.— Žinutė nesvarbi, šį syk netilps. Meldžiame mums rašinėti.

Mister Dzukeliui.— Žinutė nesvarbi, beto labai neaiškiai aprašyta. Netilps.

K. Labanui.— Ištiso L. D. S. D. New Yorke protokolo negalime talpinti, nes platesnei visuomenei visi tie sausi raportai neįdomūs, o vietinės draugijos apie sąjungos reikalus sužinos iš savo delegatų.

KONCERTINIS TOURNEE.

Mikas Petrauskas, iš 15 dienos lapkričio, š. m. pasirengė duoti eilę koncertų. Kas panorėtų parengt koncertą, tegul susižino su M. Petrausku.

Adresas: 5 Thomas Park, SO. BOSTON, MASS.

Ei, Vyrai, visi pas
YUDEIKO!
Jis užlaiko gerą Restauraciją, visokios rušies Alaus, Degtinės, Vyno ir Cigarų.
Prieinamiausia ir parankiausia vieta lietuviams.
304 Broadway ir 259 D streets.
SO. BOSTON, MASS.

SKAITYTOJŲ ATIDAI.

Mainydami adresą, praneškit redakcijai per atvirutę, pasilaikydami žemiaus nurodytos formos. Jeigu kuriems per atvirutę neparanku pripildykit tą blanką ir prisiųskit redakcijai. Adresą mainyami gatvės vardą parašykit raidė į raidę taip, kaip užrašyta ant tos gatvės kampo, tada išvengsim daug nesmagumų ir patįs gausite visada laikraštį.

PERMAINAU ADRESĄ

SENAS ADRESAS:
Pavardė ir vardas.....
No..... Street,
Miestas ir valstija.....

NAUJAS ADRESAS:
Pavardė ir vardas.....
No..... Street
Miestas ir valstija.....

PASARGA: Kiekvienas "Keleivio" skaitytojas gali žinot kada prenumerata už laikraštį pasibaigė tėmijant ant adreso raudono sklypelio, kur gale skaitytojo pavardės yra numeriai. Ant keno adreso stovi numeriai 42-4, reiškia, kad pasibaigia su laikraščio No.42 1914 m. Kurių pavardės gale stovi 35-4, tų penumerata išsibaigė su laikr. No.35 ir turi atnaujint ar paprašyt redakcijos, kad nesulaikytų. Taigi gerbiamieji skaitytojai, atkreipkit atidą ant šitų nurodymų ir matydami savo prenumeratą išsibaigusia tuoj atsiliepkite.

Su pagarba "KELEIVIO" Administracija.

Užsirašykite
Pirmą Lietuvių Dienraštį
"NAUJIENOS"
Kuris jau eina nuo 5 Rugpjučio kasdien.

"NAUJIENOS" praneša naujausias ir teisingiausias žinias iš karės lauko ir abelnai iš viso pasaulio — kasdien.
"NAUJIENOS" yra darbininkų laikraštis ir jos vedamos darbininkų dvasioje.
"NAUJIENOS" talpina darbininkams naudingus straipsnius ir žinias.
"NAUJIENOS" leidžiamos daugybės darbininkų, žmonių apšvietai ir jų gerovei, o ne pavienios ypatos ir darymui pašalinio biznio.

Prenumeratos kaina:
Chicagoje—per išnešiotojus 12 c. savaitėje. Pačtu siunčiant, Chicagoje metams $6.00; pusei metų $3.50. Kitur, ne Chicagoje, metams $5.00; pusei metų $3.00; dviem mėn. $1.00. Europoje ir Kanadoje met. $7.00. Pavienių num. kaina 2c.

Išpildyk šitą blanką ir pristųsk kartu su pinigais.

"NAUJIENOS" 1841 S. Halsted St., Chicago, Ill.
Šiuomi prisiunčiu $——— už "NAUJIENAS"——— metus ir meldžiu jas siųsti šiuo adresu:
K. 15

EXTRA! 7 NAUDINGI DAIGTAI VERTI 25 DOLERIŲ UŽ $5.85 EXTRA

NESIŲSK PININGŲ! Didžiausis pasiulijimas istorijoj. Tai yra negirdės a proga ant švieto. Idant supažindint žmonės su musų geležinkelių laikrodėliai, r kitais tavorais, mes pasiųsim tą elegantišką, puikiai išgraviruotą laikrodėlį vyro arba moters, su akmenuotais viduriais, už $5.85, ir pridėsim 7 šuvių nikeiuotą revorverį, baksa Havonos cigarų, peilį, retėžėlį deviskėla ir puikią špilkutę DYKAI. PILNAI GVARANTUOTAS laikrodėlis pats vertas $15.00, o kiti tavorai $10.00. Nepirk pigių daigtų kitur, bet pamatyk musų laikrodėlius pirma. PECIALIŠKAS PASIULYMAS: iškirpk šį apgarsinimą, prisiųsk savo vardą ir adresą o mes pasiųsim viską ant pažiurėjimo ir prabos. Jei patiks, užmokėk agentui $5.85 ir kaštus prisiuntimo. Rašyk šiandien. (45)

FISHLEIGH & CO.,
951 ATHENAEUM BLDG., CHICAGO, ILL.

SZALN SU NUSIMINIMU!!

GRAMAFONAS ANT IŠMOKESNIO 10 CENTŲ KASDIENA.

Jeigu apsiimate mokėti po 10c. kasdien, tai išsiųsime Jums ant išmokesčio labai puikų Gramafoną sykiu su 16 rekordais (32 kavalkais) visokių dainų, valcų, maršų ir t. t., kuriuos patįs išsirinksite. Gerumas musų gramafonų gvarantuotas kiekvienam rašyta gvarancija. Išsiųsime naujus specijališkus rekordus Lietuviškus, Lenkiškus, Rusiškus ir Maža-Rusiškus. Rašykite tuojaus reikalaudami katalogų ir paaiškinimų įdėdami krasos ženklelį atsakymui: (44)

Liberty Commercial Co.
233 E. 14 ST., NEW YORK, N. Y.

10 Daiktų Verti 30 dol. tik už 5.95
Prisiunčiam ant pažiuros Dykai.

Iš priežasties konkurencijos mes numušėm prekę ant auksinių laikrodėlių ir kitų daiktų, ir ant pareikalavimo mes prisiųsim visą rinklių iš 10 daiktų: puikiai išrisavotą vyrišką laikrodėlį, su geriausiais Amerikan vidurias, puikią deviskėlę su leketuku, guzikus į mankietus, špilką į kaklaraištį, britvą, muilinyčią iš alumino, šepetį, britvai diržą ir 32 kalibro revolverį, padatytą iš virinto plieno, pankelevotą. VISI DAIKTAI GVARANTUOTI IŠ GERIAUSIO TAVORO. Visi tie 10 daiktų vertės $30.00 tik už $5.95.

NESIŲSKIT PINIGŲ!

Prisiųsk mums šį apgarsinimą ir savo tikrą adresą, o mes tuoj prisiųsim šiuos daiktus per ekspresą dėl pažiuros. Kada apžiurėsit tuos daiktus ir jei jie patiks, tada užmokėsit agentui Tą mažą sumą $5.95 už daiktus vertės $30.00, o taipgi užmokėsit ekspreso kaštus. Pasinaudokit proga ir užsisakyt tuoj. (48)

UNION SUPPLY CO.,
407 N. EIGHT ST., DEPT. 40, ST. LOUIS, MO.

J. ANDRIUŠIS

Geriausis lietuvys Fotografistas
Traukiu paveikslus gražiai ir pigiai nežiurint skirtumo oro. Ant kiekvieno tuzino paveikslų pridedam DOVANŲ vieną didelį. Esant reikalui einam fotografuoti į namus. Paveikslai artistiški!
J. ANDRIUŠIS
453 Broadway, So Boston, Mass.

Dr. B. G. WERNICK
LIETUVIŠKAS D-RAS
Gydo visokias vyrų, moterų ir vaikų ligas; net ir chroniškas ligas.
Priėmimo valandos: nuo 1 iki 4 po pietų ir nuo 6 iki 9 vakare. (13)
Telefonas,
259 Hannover st., Boston, Mass

LIETUVIAI

Pranešu visiems, kad aš važiuoju į kitus miestus palaidot numirėlius ir nė kiek brangiau nerokuoju, kaip kad Jums palaidot vietiniai graboriai, bet visados paskaitau da pigiau. Taipgi padarau už pigią kainą pomninkus arba kryžius ant kapų ir užlaikau karietas ir automobilius visokiems reikalams. Kvietkas parduodu ir pristatau į vietą pigiau, negu kiti.
S. BARACEVIČIA,
258 Broadway, ... So. Boston, Mass.
Telephone: So. Boston 839-J.

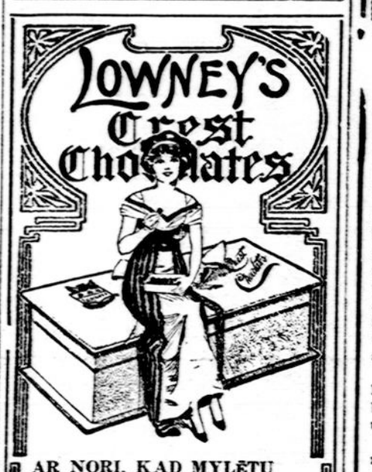

AR NORI, KAD MYLĖTŲ MERGINA?
Jeigu nori, tad pasipirk
LOWNEY'S
CREST KENDŽIŲ
o ji niekad nepamirš jųs, nes kendžių gardumas priverčia ją jus mylėt. Reikalaukit visur ir visada Lowneys Crest Kendžių. Jeigu negali gaut kitur, tai prisųsk mums dolerį, o gausi vieną svarą geriausių Amerikoj išdirbtu kendžių.
K. ŠIDLAUSKAS
Generališkas agentas Bostonui
266 Broadway,
So. Boston, Mass.

"Amerikos Lietuvis"
Naujas, bepartyvės pakraipos, žinių, politikos, mokslo ir dailės sąvaitinis laikraštis. Talpina daugybę žinių ir šeip naudingų pasiskaitymų. Išeina ketvirtadieniais Worcester, Mass.
Kaina metams tik $1.50, pusei metų 75 centai.
Vieną nummarį pažiurėti sunčiame už dyką.
RAŠANT MELDŽIAME PADUOTI AIŠKIUS ADRESUS.
M. PALTANAVIČIA,
15 Millbury Street, :-: WORCESTER, MASS.

VAKARAI dabar labai madoj, bet kas iš tų vakarų, jeigu tenai nėra Džian Bambos?
LEIDĖS IR VYRAI—KYP KVAIT!
Dabar tik išėjo iš spaudos to garsaus saliunkyperio "spyčiai" ir kitos fonės. Kas nori linkmsai praleisti laiką ir prijuokinti savo draugus tegul tuojaus reikalauja knygos:
DŽIAN BAMBOS SPYČIAI
Daugiau juokų, negu saliune alaus
Knyga apistori, gražiais viršeliais ir su Džian Bambos feisu arba veidograpija. Joje telpa netik Džian Bambos spyčiai, bet ir šiaip daug kitokių juokų
KAINA TIK 25 CENTAI.
Pinigus galima prisiųsti per money orderį arba suvyniot kvoterį į popierėlę ir įdėti į gromatą. Adresuokite taip:
"KELEIVIS"
28 Broadway, So. Boston, Mass.

M. Gallivan Co.
Užlaiko geriausį
Elių, Vyna, Likierius ir kitokius gardžius gėrimus o taipgi ir geriausio tabako Cigarus.
Meldžiame užeiti o visados rasite gražų patarnavimą.
362 2nd st., So. Boston.

Lietuviszkas D-ras M. Ziselman.
7 Parmenter St.
Boston, Mass.

Visokias ligas gydau pasekmingiausiai. Ateikit tiesiok pas mane 1 trepais į viršų tik neikit į aptieką: mano durys baltos arba telefona duok o aš atesiu.
Ofiso valandos
Nuo 9 iki 11 ryte nuo 1 iki 2 ir 6 iki 8 vakare. Telephone 1967—3 Richmond
8 vakare. Telephone Richmond 2622-R
Gyv. 155 Chestnut str., Chelsea Park

PUIKI DOVANA
KNYGA SVEIKATOS bei naujausio mokslo ir ką reikia daryti apsirgus, taip-pat ir kur greit išsigydyti, lygiai ta knyga

"DAKTARAS"
parodo, kaip nuo ligų apsisaugoti.

KNYGOJ "DAKTARAS" netilps pasakoma kaip ir kur nuo visokių ligų geral išsigydyti, bet taip-pat labai gražiai, kaip tikras tėvas pamokina ir kaip nuo visokių ligų apsisaugoti.
KNYGOJ "KAKTARAS" labai dang aprašo apie vyrų ir moterų dorą bei morališką lytišką gyvenimą ir aiškiai, atvirai taip išdėstinėja, jog kitose knygose to visko negali atrasti. Šita knyga kiekvienam užaugusiam vyrui ir moterei labai reikalinga turėti, kad žinoti kaip ir ką daryti, seniems ir jauniems ir kaip laimingai gyventi. Čion viską negalima aprašyti, bet tik perskaičius knygą atrasite.
ŠITA KNYGA illiustruota puikiais mokslišKais paveikslais ir apie žmogaus kuno subudavojimą su visokiomis paslaptybėmis užaugusiems žmonėms tinkama.
YPATINGAI serganti, nusilpnėję, suklinę, pasigadinę per jaunystės klaidas ir vargėnami visokiomis, kaip paprastomis šviežiomis teip užsisenėjusiomis ligomis, šitoje knygoje atrasite tikrą rodą.
JEI sergi ant kokios nors ligos, tai pirmiausiai kaip kreipsies prie kokio nors gydytojaus, arba vartosi liekarstas, reikia perskaityt knygą "Daktaras", nes didelės daugybės žmonių, kurie tik perskaitė šitą knygą, išsigydė.
TODĖL, kad ta knyga dėl labo visuomenės išduota, tai kiekvienas ją apturės VISAI DOVANAI, kuris tik atsiųs keletą stampų už prisiuntimą.
REIKALAUK DAR ŠIANDIE, iškerpant šitą apgarsinimą ir adresuok teip:
The Philadelphia M. Clinic,
1117 Walnut st.,
PHILADELPHIA, PA.
TĖMYKIT VYRAI IR MOTERĮS! Kad sergi, jautiesi kokį nors nesveikumą ir reikalauji geros, teisingos pagelbos, kad trumpam laike galėtum išsigydyt, tai atsišaukie prie Profesionališko Daktaro, Ph. M. Klinikos lietuviškoj kalboj. Rašyk arba ateik.
OFISO VALANDOS KASDIEN nuo 10 ryto iki 4 po pietų. Nedėlioj iki 3, o utarninke ir pėtnyčioj vakare nuo 6 iki 8.

Siutus ir kitokius Rubus
Duokit pasiut mums!

Užtikrinam kad Jus sučėdysite pinigų ir turėsite gražius rubus. Męs imam materiją iš gerųjų firmų ir primieruojam rubą pagal žmogų, todėl nesudarko žmogaus išveizdos ir buna tvirtesni.
Gerus vyrams Siutus ir Overkotus pigiausiai ir geral.
Musų firma randasi ir Californijoj, todėl męs greičiau pagaunam visokias naujausias formas.
Jeigu norite turėt gerus rubus pigei, tad ateikit pas mus.
Taipgi išvalom ir išprosinam visokias Vyrų ir Moterų drapanas.
Tikras Jusų brolis lietuvys
Z. Budreckis
222 W. Broadway, ir 20 Ames St.,
So. Boston. Mass. Montello, Mass.
Telefonas: So. Boston, 21013.

Laiškai iš Lietuvos.

Iš Šimonių par., (Ukmergės pav.)A. Savičiunui, Providence, R.I., sesuo rašo:

"Pas mus blogos naujienos girdisi! Kilo didelė vaina, arba karė, jau prie Kauno užu Ukmergės mušasi. Iš Ukmergės paliepta išsigabenti. Mes nežinome ar pas mus bus vaina, ar ne. Šimonių miestely ir Juodžiunuos, vieni sako, kad bus, kiti sako, kad — ne. Puponių valščiaus išvežė labai daug žmonių ant vainos: bent kelis šimtus, negaliu pasakyti kiek. Ima jaunus ir lig 44 metų. Juodžiunų sod. išvežė: M. Buzą, Justiną Daukų, išvežė ir Joną Manelį. Žadėjai atsiųst pinigų, bet dabar prašau, kad nesiųstum. Labai didelis sumišimas, gali prapulti.

Adelia Savičiunaičia."

Iš Vilniaus atsarginis J. Taukevičius pas brolį ir seserį Rochesterin, N.Y., rašo:

"Esu Vilniuj, kol kas paskirtas prie abazų; turėsim pristatyti kareiviams patronus ir valgimus. Musų batarėja jau išvažiavo ant rubežiaus, kai ji pastos mušin, tada ir mes važiuosime ant rubežiaus jiems pagalbon. Tamstos Amerikoj esat laimingi, mano gi gyvenimas kabo kaip ant siulo galo."

Iš Navarėnų Montrimui jo moteris, Detroitan, Mich., rašo:

"Sulaukėme baisių laikų. Liepos 18 d. iš nakties apgulė musų kraštą kariumenė. Per 24 val. surinko visus "zapasnuosius". Iš musų atėmė visą maistą; gyvulius visus lig vienam išvarė į Mažeikius, liko tik paukščiai. Grudus, mėsą ir miltus — viską iš musų išgabeno."

Iš Panavos, Seinų pav., Kazys Bozis, Lawrence, Mass., gavo tokį laišką:

"Prusas jau užėmė Suvalkiją ir atsibastė į Seinus. Musų kariumenė bėgo nuo vokiečių atgal, o dabar vėl musiškiai traukia prieš vokiečius. Aną nakt šaudė be perstojimo. Kalba, kad busią baisiausi mušiai. Žmonės bėga nežinodami patįs kur bėgti. Vyrus, kurių nepaėmė kariumenėn, visus išvarė į Gardiną, Alytų arba Kauną kasti vilkaduobių ir daryti minų. Moteris likę vienos, meta namus ir bėga.

"Vokiečių kareiviai, jei pagauna musiškius jaunus vyrus, tai pirma savęs stato ant pirmos ugnies, aprengia vokiškomis drapanomis ir apginkluoja, jei kurie priešinasi — sušaudo.

"Išbėgti dabar sunku, traukiniai neveža, visi tiltai nuo upių nuimti. Žmones ima ir visai neprigulmingus — su baltais bilietais, juos stato prie duobių kasimo, sužeistuosius ir užmuštus rinkti."

Iš Trakų P. Pečiukoniui į Haverhill, Mass. brolis paimtas kariumenėn rašo:

"Rašau ne iš tėviškės, bet iš Trakų miesto kareiviškų kazarmių. Stalas rašymui — savo kėliai.. Už kelių dienų stosime karėn. Vienas Dievas žino ką mes sutiksime: ar kulipkas užiančias, ar armotas griaudžiančias, ar šviesius kardus švytruojančius. Nežinome, kurie iš jų musų jaunas galveles perkirs.

"Jus neturite supratimo, kiek kartaus skausmo buvo atsisveikinant... Jei surinkt pralietas Valkininkuose ašaras — susidarytų didžiulis ežeras."

Iš Jurbarko apylinkės Onai Girdžiutei į Philadelphia, Pa., rašoma:

"Po Jurbarku jau 3 sykius buvo mušiai. Prusokas jau buvo Jurbarkan insigriovęs ir mes nebemanėme išlikti gyvi. Žmonės visi išsikasę gyvena duobėse, kad galėtų nuo švilpiančių kulipkų pasislėpti.

"Ir mes išsikasėm duobes ir susipylėme volus — tvirtoves. Pirma kasėme kalne, bet žemė buvo perdaug kieta. Paskui kasėme Kavolaus krante ir rąstais išgrindėme duobes. Kirtome medžius ir dėjome ant duobių.

Kariumenės daugybė ėjo ir liepė žmonėms kuogreičiau slėpties, nes greit bus dideli mušiai. Gyvulius visus pasiėmė sau valdžia.

"Į Radvyliškį nuo musų 16 mylių, mes turime į ten vežti pašarą kareivių arkliams. "Laukus numynė, nutrypė Lietuvoj paliko juodas purvas. Per 4 sąvaites neturėjom nė dieną, nė naktį atilsio, tik vienu verksmu raminomės. Bet dabar smagiau. Musų karalius kol kas prusą atmušė, kaip toliau bus — nežinome."

Iš Stakliškių, Trakų pav., rašo Vincui Ditkevičiui į So. Bostoną vargonininkas: "Malonus Vinceli:—

Nieko nežinome kas pas jus Amerikoj darosi, nes jokių laiškų iš Amerikos niekas negauna. Ar tie amerikonai nieko paskutiniu laiku nerašo, ar jų laiškai yra konfiskuojami, bet man krasoje sakė, kad į Ameriką laiškai tikrai einą, todėl ir pasiryžau parašyti tau kelius žodžius apie dabartinį stovį Lietuvoje.

"Apskelbus atsarginių mobilizaciją žmonės buvo labai nusiminę. Čia šaukia jaunus vyrus kariumenėn, geresnius arklius ir vežimus su pakinkalais, taippat valdžia supirko, net neblogiausia užmokėdama, tai ir likome, taip sakant, tik pasturlakos ir apkrauti šimtais darbų. Prisieina vežioti kareivius, sergėti tiltus ir telegrafo stulpus ir eiti dirbt visokių darbų prie suruošimo tvirtovių. Todėl ir apie karę nėra kada nė mislyti. Greit sujudimas perėjo ir gyvenimas pradėjo eiti paprastom senom vėžom. Žmonės nuo laukų stropiai javus valo, tik su rugių sėjimu sunku, nes labai sausa.

"Kas link žmonių upo, tai galima sakyti, kad upas kuopuikiausias, ypač jaunimo, kurių neišgabeno karėn, tie šoka ir dainuoja, nors čia pat šalyse girdėti kanuolių šuviai.

"Paskutiniu laiku jokios partijos tarp savęs nesivaidyja ir savo programų nevykdo; tas lietuviams labai sveika, o ypač dabartiniu laiku, nes po karei turės buti daug svarbių permainų.

"Rusų valdžia per savo vadą Nikalojų prižadėjo lenkams autonomiją, bet apie lietuvius ir jų likimą nieko nemini. Užtat mums patiems, o ypač musų vadovams reiktų tuomi pasirupint, kad laike likvidacijos šio karo gavus šiokių-tokių palengvinimų.

"Šiomis dienomis Vilniaus lietuviai įteikė rusų laikraštin "Vilenskij Viestnik" deklaraciją, o iš šio laikraščio perspausdino veik visi rusų laikraščiai prielankiai atsiliepdami apie lietuvius.

"Ištiesų mums ar negeriau tik butų likti po Rusija, kaipo didele ir stipria valstija. **Įdomu, kaip Amerikos lietuviai apie Lietuvos likimą sprendžia ir ką jie mano?** Geistina butų patirti,bet jokių laikraščių iš Amerikos negauname.

"Pas mus priverstina blaivybė. Už jokius pinigus "rojaus skystimėlio" negausi, girtų visai niekur nebesimato. Viso labo linkėdamas

J. Samsonavičius."

F. J. Bagočius

Tiesų Patarimai.

S. Kareivis. Dėlto, kad jųs esat 23 metų, o jųs moteris 52 m. persiskyrimą negausit. Dar blogiau: jųs apleidot ją, jau pus antrų metų tam atgal. Ji gal gauti persiskyrimą už nedavimą užlaikymo, arba už apleidimą per 3 metus kada tiek sueis, o jųs ne. Kiek aš matau, jums nieko daugiau nelieka, kaip laukt jos "sčeslyvos smerties". Dėlto, kad netikėjai į bažnyčią ir jos šliubus arba kad vedei dėl jos turto, nedaro jokio skirtumo. Turi likt vedęs, kol ji nepajieškos persiskyrimo arba pati nenumirs.

K. M. Shenandoah.. Tamistos brolis mirė Mass. valstijoj ir paliko kiek pinigų. Nežinant ar kitas brolis ir motina yra gyvi ar ne, turi paduot peticiją į Probato teismą, kurs paskirs jumi administratorium, ir išimsi pinigus. Jei brolis but gyvas turėtum jam į du metu atiduot pusę. Jei motina gyva, turėtumai pinigus padalyt į trįs dalis. Visą dalyką pranešk "Keleivio" Agenturai, kuri pagelbės jum teisme ir atlikime visų reikalų.

Chicagietis. Tamista išsiėmėt pirmas popieras 1908 m. Turit tuoj paduot prašymą ant antrų, nes po 7 metų po išsiėmimui pirmų, jau jos bus negeros ir turėsi vėl imt. Liudininkų prie antrų reikia 2, abu piliečiu, turi surast rašydamas į Bureau of Naturalization, Department of Labor, Washington, D. C. ir paduodamas viską kiek atmeni apie savo atvažiavimą. Sutrumpint vardą prie išsiėmimo antrų popierių taipgi galima, paduodant prašymą teisėjui, kurs be jokio klausimo sutiks. Jei negalėtumet patys prašymo parašyt, nueikit pas K. Gugį, į "Naujienų" redakciją, jis pagelbės.

Našlės vaikas. Jųs pirkot latvakortę, ir kadangi nieks jos nenaudojo, sugrązinkit agentui atgal. Agentas pinigų negal tuoj atiduoti, nes jis tur pinigus gaut iš kompanijos, o tas trunka apie 5 sąvaites iki poros mėnesių. Jei nesugrąžins pinigų per 5 mėnesius, reiškia, — nori pinigus nusukt, arba nepadavė kompanijai. Prisiųskit raščiuką "Keleivio" Agenturai, kuri sujieškos pinigus arba kaltininką.

P. Rasinskas.. Jei darbdavys neužmoka algos, kitos išeigos nėra kaip tik pavest reikalą advokatui, tas uždės ant jo vertelgystės "attachment" ir turės užmokėt. Nueik pas J. Stasiulevičių, "Kovos" redakcijon, jis paduoda adresą socijalisto advokato Nelson, kurs patarnaus atsakančiai.

..**P. Mayeris.** Jus vedėt našlę su vaikais, kuri dabar jau mirė, palikdama juos nepilnamečiais. Kada vedei, likai tų vaikų tėvu, ir valdžia uždeda ant patėvio, kaip ir ant tėvo, tą pačią priderystę naturališko apiekuno (natural guardian), ir reikalaujant jiems, turit juos užlaikyti. Jei nepadarysit to, gali patraukt teisman už "non suport", gali nubausti ir paliept užlaikymą duot.

Nepajudinimas turtas kokį judu gyvendami įgyjot, yra jusų, o ne vaikų arba giminių. Tą turtą, jei įgijai savo vardu, o ne pusiau su motere (ownership in commn), gali parduot kam nori, nieks negal nieko sakyt. Jei pirkot kaipo pusininkai, tad jos dalis eina vaikams, ir jei po mirčiai jos, išmokėjai kokias skolas ar dariai pataisymus, tad vaikai tur dadėt pusę. Viskas priklauso nu "deedų" kokius pirkdamas gavai, ir jei prisiųsi juos į "Kel." Agenturą, patars jum kaip ištikrųjų dalykai stovi.

Paskutinius ir Puikiau sius Perstatymus Statys Scenoje "Gabijos" Didelis Choras su Puikia Orchestra Operą

"ŠIENAPIUTĘ"

ir operetę

"ADOMAS IR JIEVA"

Ketverge, 5 d. Lapkričio-November, 1914

"HUB" TEATRE,

kampas DOVER ir WASHINGTON sts., BOSTON.

Lošimu vadovaus kompozitorius M. PETRAUSKAS.

Durys atsidarys nuo 7-nių vakare.
Lošimas prasidės ant 8-tos valandos.

Pasiskubinkit nusipirkti tikietus išankšto ir užimti geresnes sėdynes. Tikietų kaina: "Baksuose" $1.50; orchestroj po $1.00, 75c., 50c. ir 25c. Tikietus galima gaut pas visus "Gabijos" narius.

Kviečiame visus be skirtumo pažvalgų, atsilankyt ant to puikaus perstatymo. RENGEJŲ KOMITETAS.

D-RAS MATULAITIS

išvažiavo ant studijų New Yorko Klinikose. Sugrįžš į Bostoną už 3 mėnesių. Laikinis adresas:

229 Bedford av., Brooklyn, N. Y.

Teisingiausia ir Geriausia

APTIEKA

Sutaisom Receptus su didžiausia atyda, nežiurint ar iš Lietuvos atvežti ar amerikoniški. Gyduolių galite gauti, kokias tik pasaulije vartoja, taipgi visados raudas lietuvis aptiekorius

EDVARD DALY, savininkas

18 Broadway, S. Boston, Mass.

Galite reikalaut tir per laiškus o mes per ekspresą gydules pasiųsim.

JOHN KULBOK CAFE

Sveikas gyvas brolau! Seniai matėmės, gal jau kur nors į kitą miestą persikėliai?

O ne, da vis čia pat gyvenu, bet senia' tam krašte lankiaus ir neandu JONO KULBOKO. O, brolau, jau jis persikėlė į kitą vietą, ana ant kampo So. 1-mos ir Wythe ave.

Dabar jis ten įtaisė visokius parankumus ir gražius kambarius nakvynėms. Vasarą kambariai vėsųs, o žiemą šilti. Todėl visiems gali patart atsilankyti į

JONO KULBOKO CAFE

291 Wythe ave., Brooklyn, N. Y. (21-5)

25,000 Kataliogu DYKAI!

Užlaikau gramafonus su lietuviškoms dainoms. Kožnas rekordas kaštuoja tik 75c. Jeigu nori mano katalogo, tai prisiųsk už 3c. pačtinę stampą, o apturėsi didelį ir puikų katalogą, kuriame rasi visokių geriausių Armonikų, Skripkų, Triubų ir daugybę kitokių Muzikališkų Instrumentų. Istoriškų ir maldų knygų, kokių tik randasi lietuviškoj kalboj. Reikalaukite visokio tavoro pas tikrą lietuvį, o gausite teisingus tavoruns. Rašykite tokį adresą:

Gražių popierų gromatoms rašyti su puikiausiais apskaitymais ir dainomis, su drukuotais aplink konvertais, tuzinas 25c., penki tuzinai už 1 dolerį.

W. S. Waidelis

112 GRAND ST., BROOKLYN, N. Y.

D-RAS ST. ANDRZEJEWSKI

Vienatinis lenkiškas

DANTŲ DAKTARAS.

Užtaisu pasigadinusius dantis ir įdedu naujus. Darbą gvarantuoju. Taipgi ištraukiu dantis be skausmo.

238 Harrison ave. Boston.

J. MATHUS

Geriausias Lietuvio SALONAS IR RESTAURACIJA.

Sveiki geriausios rųšies gėrimai ir užkandžiai. Patarnavimas prielankus. Parankiausia lietuviams užeiga.

J. MATHUS

344 Broadway, So. Boston, Mass.

Akušerka

Pabaigusi kursą Womans Medical College, Baltimore, Md.

Pasekmingai otlieka savo darbą prie gimdymo, toipgi suteikia visokias rodas ir pageibą invairiose moterų ligose.

F. Stropienė 6 Loring st., arti Eir 7th st.

SO. BOSTON, MASS.

Ant 21 akmens

Gelžkelio laikrodis Šriubeliu užsukamas, vyriško didumo, ant 20 metų auksuotas su išrašytais dubeltavais viršais. Labai teisingai eina skiriamas ypatingai geležinkeliu važiuojantiems žmonėms, kuriems reikia visuomet tikras laikas žinoti. Gvarantuotas ant 20 metų Ypatingas pasiūlijimas. Mes išsiųsime šį laikrodėlį ant kiekvieno adreso už $5.75 C. O. D. ir persiuntimo kaštus, su teise jums viską peržiurėt. Jei busi neužganėdintas, nemokėk nė cento. Atsiminkite, jus užmokėtumet už tokį pat laikrodėlį apie $25.00, jei pirktumet kitur. Puikus auksuotas lenciugėlis ir kabutis dykai su kiekvienu laikrodėliu.

Excelsior Watch Co.

906 Athenaeum Blg., CHICAGO, ILL.

"Keleivio" Kalendorius

1914 metams jau atspauzdintas.

Šių metų kalendorius daug didesnis už pernykštį, 128 puslapių.

TURINYS:

Statistika:

Pasaulio kalbos — Ilgiausios ir didžiausios upės pasaulije — Jurių didumas — Didžiausios pasaulije bažnyčios — Mylios įvairiose šalyse — Didžiausi universitetai Suvienytose Valstijose — Suvienytų Valstijų gubernatorių algos ir jų tarnystės laikas — Reikšmė valstijų vardų — Ilgiausi pasaulije tiltai.

Straipsniai, eilės ir paveikslai:

Kun. V. Dembskis (paveikslas su trumpa biografija) — Prabilk, o Laike (eilės) — Gyvenimo drama (paveikslas) — Nelaimės ir susižeidimai — Kaip užlaikyt burną — Jau brėkšta (eilės) — Prietarai apie mėnulio įtekmę — Duokit man kankles (eilės) — Moteris ir socijalizmas (paveikslas) — Žiema ant pievos (eilės) — Kas tai yra ugnis? — Užkit, kaukit (eilės) — Pirmutinis jurių telegrafas — Užtemki saulute (eilės) — Šis tas iš politiškos ekonomijos mokslo — Dėdė Samas ir ateivis (paveikslas) — Nemunas (paveikslas) — Teologų mokslas — Kapitalistiško surėdymo aukuras (paveikslas) — Legališkoji kapitalistų tvarka (paveikslas) — Našlaičio tėvynė (eilės) — Lietuviai stabmeldžiai XVI šimtmetije — Ilga, plati, tvirta nugara darbininko — Vaizdelis iš streiko (paveikslas) — Čia ir dabar (eilės) — Jezus Varšavoje — Milicija pasitinka streikierius (paveikslėlis iš streiko) — Mųsų žemė (eilės) — Legenda — Ateiviai jieško darbo (paveikslėlis) — Poeto laidotuvės (sceniškas vaizdelis) — Kaip atsirado raštas? — Juokai.

KAINA 25 c.

"Keleivio" skaitytojams nusiųsim tik už 10 c. Kas nori tą gražų kalendorių įgyti, teiksis tuoj užsisakyti, nes vėliau gali nelikti. Suvyniokit dešimtuką į popierą, įdėkit į laišką (registruot nereikia) ir užadresuokit:

"Keleivis," 28 Broadway, So. Boston, Mass.

Patogiausias Apsirengimas

Jums reikia gero, šilto kambario apsirengimui ir nusiskutimui. Perfection Smokeless Oil Heater prišildys kiekvieną kambarį į kelias minutas.

Perfection šildytojas yra lengvai pernešamas; jį galima nusinešti seklyčion, sklepan ir ant viršaus — į kiekvieną kambarį, kur tik ekstra šilumos yra reikalinga. Jis yra ypač naudingas žiemos laiku.

Beto, Perfection yra labai ekonomiškas — jis dega tik tuomet, kada reikia. Nė anglių, nė kurstymo; nė pelenų, nė šiukšlių. Gražiai išrodo, lengvai nuvalyt ir knatas įdėti. Gvarantuojama be dumų ir be smarvės.

Parsiduoda geležies štoruose. Imkit su trikampiu.

PERFECTION SMOKELESS OIL HEATERS

STANDARD OIL COMPANY OF NEW YORK

New Yark Buffalo
Albany Boston

LIETUVIŠKA APTIEKA

Sveikata Brangiausis Žmogaus Turtas.

Jau nuo keliolikos metų Brooklyne-New York gyvuoja Vienatinė ir Didžiausia LIETUVIŠKA APTIEKA Provizoriaus VINCO J. DAUNOROS, kurios tikslu yra apsaugoti savo vientaučius nuo visokių apgavikų ir gydyti juos tikrai geromis ir pasekmingomis gyduolėmis nuo visokių ligų ir kuno silpnybių.

LIETUVIŠKA APTIEKA savo ilgų metų prityrimu išrado daugybę specijališkų gyduolių, sutaisytų iš šviežiausių ir geriausių medikamentų ir labai pasekmingai gydančių ligas.

Tarpe kitų aptiekos sandėlyje sukrautos ir gaunamos sekančios gyduolės:

Kraujo Valytojas	$1.00	Del išvarymo soliterio	$3.00
Gyvasties Balsamas	75c	Del lytiškų ligų	50c. ir $1.00
Nervų Stiprintojas	50c ir $1.00	Nuo Reumatizmo	50c. ir $1.00
Vaistas nuo vidurių	50c. ir $1.00	Nuo kojų prakaitavimo	25c
Nuo kosulio	25c. ir 50c	Gydanti mostis	50c
Nuo gerklės skaudėjimo	25c. ir 50c	Antiseptiškas muilas	25c
Skilvinės proškos	$1.00	Antiseptiška mostis	25c
Pigulkos del kepenų	25c	Nuo dusulio	50c
Nuo galvos skaudėjimo	25c	Proškos del dantų	25c
Nuo kojų nuospaudų	10c. ir 25c	Nuo kosulio del vaikų	25c
Nuo dantų gėlimo	10c	Kastorija del vaikų	10c. ir 25c
Nuo persėlimo	25c	Nuo viduriavimo	25c
Plaukų stiprintojas	25c. ir 50c	Kraujo Stiprintojas	50c
Linimentas arba Expelleris	25c	Gumbo Lašai	50c ir $1.00
Anatharynas plovimui	25c	Nuo plaukų žilimo	50c
Nuo kirmėlių	25c	Blakių Naikintojas	10c
		Karpų Naikintojas	10c

Specijališka tikrai lietuviška Trejanka arba Trejos Devynerios 25c

Taip pat iš Lietuvos pargabentos visokios Lietuviškos gydančios žolės, šaknįs ir t. t., kokios tik yra žinomos ir žmonių vartojamos.

Reikalaukite prisiuntimo Katalogo su mūsų gyduolių aprašymais.

Kreipiantiemsiems per laiškus arba asmeniškai duodame tikrai sąžiniškus ir teisingus patarimus kiekvienoje ligoje.

Jeigu jums brangi yra jusų sveikata, tai tuojaus reikalaukite gyduolių, rašydami arba atsilankydami į LIETUVIŠKA APTIEKA

VINCAS J. DAUNORA

APTIEKORIUS

229 Bedford Ave. Brooklyn, N. Y.

Iš karės lauko.

NUVARĖ VOKIEČIUS 15 MYLIŲ.

Iš Londono pranešama: "Po penkių dienų karštaus mušio anglai nuvarė priešą 15 mylių nuo Ypres. Vokiečiams čia vadovavo Bavarijos princas ir jis tapo sužeistas. Musiškiai paėmė Langemarcką, 5 mylios nuo Ypres, ir čia apsikasė. Pėtnyčios nakčia, paliovus kanuolėms baubus, krumuose pasigirdo garsus švilpimas ir krumai, pripilti kerosino, tuojaus užliepsnavo, apšviesdami visą musų poziciją. Už kelių šimtų žingsnių iššoko iš burokų pulkai vokiečių ir mušdami bubnus ir šaukdami 'Hoch!' pradėjo bėgti ant musų apkasų. Nors netikėtai užpulti, musų žmonės nesusimaišė. Jie tuojaus užėmė savo vietas apkasuose ir pradėjo šaudyt į priešo pulkus.

"Vokiečiai atsakinėdami iš karabinų ir kulkasvaidžių ėjo vis artyn tankiomis eilėmis ir krito šimtais. Jie buvo jau 30 jardų nuo musų apkasų, kaip pasigirdo tris kart švilpimas, kad trauktis atgal. Tuomet musų kareiviai iššoko iš apkasų ir puolė su durtuvais į vokiečių tarpą. Skerdynė buvo baisi. Degančių krumų šviesoje daugelis vokiečių metė savo ginklus ant žemės ir pakėlę rankas augštyn meldė pasigailėjimo. Bet mušije pasigailėjimo niekas nežino. Durtuvas ir kulipka pildė savo užduotį ir priešas buvo nuvarytas 15 mylių atgal prie Roullers. Musiškiai paėmė čielą vokiečių bateriją, kelias mašinines kanuoles ir kelis tukstančius belaisvių, tame tarpe vieną generolą ir keliatą oficierių."

KAUNO GUB. VALDŽIA PERKELTA PANEVĖŽIN.

Šiomis dienomis gavom iš Lietuvos žinių, kad Kauno gubernijos valdžia iš Kauno perkelta jau į Panevėžį. Taigi Panevėžy dabar gyvena ir gubernatorius. Dvasiškojí seminarija taipgi perkelta iš Kauno Panevėžin. Panevėžio miestelis dabar apsuptas iš visų pusių rusų kariumene. Butai ir pragyvenimas nesvietiškai pabrango. Mat daug privažiavo žmonių: vieni atvažiavo sykiu su valdžos įstaigomis, kaipo valdininkai, kiti gi šiaip žmonės, kurie bijojo buti Kaune, nes jau tris syk vokiečiai tą miestą atakavo ir kas diena vis laukiama daugiau užpuolimų. Daug pabėgėlių privažiavo į Panevėžį net iš Liepojaus.

LENKIJOJ VIS DAR MUŠASI.

Iš Petrogrado pranešama, kad Lenkijoj mušiai vis dar nesiliauja, bet rusai jau baigia varyt vokiečius atgal į Prusus. Į keturias dienas pereitoj savaitėj tarp Radomo ir Vislos rusai suėmę 80 oficierių ir 8,000 kareivių, daugiausia vengrų ir austrų, kurie buvo atėję vokiečiams į pagalbą. Beto rusai paėmę 24 sunkias kanuoles.

VOKIEČIŲ NUOSTOLIAI 420,000 ŽMONIŲ.

Berlyne oficijališkai paskelbta, kad pereitoj savaitėj vokiečiai neteko 62,000 kareivių. Iš viso vokiečių nuostoliai siekia jau 420,000 žmonių.

BELGAS UŽMUŠĖ VOKIEČIŲ PRINCĄ.

Pasiklydęs vienas belgų kareivis susitiko vokiečių generolą princą Lippe ir pasislėpęs nušovė jį. Princo šalmas buvo prikimštas pilnas pinigų.

Photo copyright, 1914, by American Press Association.

Viršutinė paveikslo dalis parodo francuzų infanterija netoli upės Yser, kur tapo sumušti vokiečiai. Apačioj parodyta francužų zuavai.

AUSTRIJOS KUNIGAIKŠČIO UŽMUŠĖJAI NUTEISTI.

Sarajeve, Bosnijoj, buvo Austrijos kunigaikščio Ferdinando užmušėjų teismas. Studentas Gavrio Princip, kuris savo ranka nušovė Austrijos sosto įpėdinį ir jo žmoną, gavo 20 metų kalėjimo. Keturi jo suokalbininkai nuteisti pakorimui, o vienas visam amžiui kalėjiman. Madeljo Gabrinovič, kuris metė kunigaikščiui bombą, kuri nesprogo, gavo taipgi 20 metų kalėjimo. Vienas nuteistas 16 metų, du 3 metams. Kiti išteisinti.

FRANCUZŲ ARMIJA PADIDĖS ANT 500,000.

Francuzų armija tuojaus padidės ant 500,000 kareivių. Šių metų naujokai, pasilavinę du mėnesiu, neužilgo bus pastatyti ant karės lauko sykiu su atsarginiais, kurie buvo da nepašaukti. Naujokai su tais atsarginiais ir sudarys pusę milijono naujų kareivių.

KAIZERIS SUIMTAS LIETUVOJ.

Po mušių Letuvoj caras Mikė išgarsino visam pasauliui, kad vienas jo kazokas Suvalkų gubernijoj paėmė nelaisvėn vokiečių kaizerį. Dabar išsiaiškino, kad ne kaizeris suimtas, bet vokiečių oficierius, į kaizerį panašus.

REZIGNAVO ITALIJOS MINISTERIJA.

Negalėdama susitaikyt karės klausime, Italijos ministerija skilo ir visa rezignavo. Tikimasi, kad nuajas kabinetas bus suorganizuotas iš prielankių karei žmonių. Todėl labai galimas daiktas, kad dabar ir Italija prisidės prie karės, nes išdalies dabar jau ją prie to verčia ir Turkijos pasielgimas.

NUSKENDO LAIVAS SU SUŽEISTAIS KAREIVIAIS.

Londone gauta žinia, kad francuzų laivas "Marie Henriette," vežęs kelis šimtus sužeistų kareivių, netoli Šerburgo sugedo ir nuskendo. Laivas šaukėsi bevieliu telegrafu pagalbos, bet pakol kiti francuzų laivai pribuvo, jis nuskendo.

Vietinės Žinios

Aukos Lietuvos Šelpimui.

CAMBRIDGE, MASS.

Spalių 18 d. Suvienytų draugijų spėkomis surengtame susirinkime rinkta aukos nukentėjusiems nuo karės Lietuvos gyventojams. Lietuvos Šelpimo Fondan aukavo šie asmenis: P. Rudonis $2.00; J. Žindelionis, M. Paugis, B. Tukis, J. A. Žubaviče, J. Vasaitis, — Šidlauskas, V. I. Radvilas, J. J. Versiackas po $1.00; M. Anestienė, A. J. Valašimas, P. Yanuleviče, A. Valaiša, M. Viščiunaitis, K. Stašis, A. Slitinas, S. Venckavičius J. Versiackas, V. Verseckas, J. Beliackas, E. Adomaitis, K. Gedraitis, V. Juzufalis, A. Paniubaitis, A. Szop, D. Petrulis, J. Jestremskas, K. Tranaviče, J. Matulis, B. Aluza, J. Matulionis, R. Grigaliunas J. Venckunas, J. Karalius, A. Beliackas po 50c.; K. Kulisauskas L. Venskis, A. Teresevičiutė, J. Sidabras, T. Varonytė, J. Rimkus, F. Paulauskaitė, R. Stašis, A. Gričius, A. Erančia, K. Radvilavičius, B. Verseckas, F. Palioknis, A. Valeika, J. Kavolius S. Janeliunas, V. Visockaitė, M. Stramickas, B. A. Simanaviče, A. Babilius, J. Turauskas, J. Geceviče, V. Jankauskas, P. Zabliackas P. Vozbis, J. Roika, K. Zbickis po 25c. Iš viso $33.36.

Pinigus priėmė Lietuvos Šelpimo Fondo Kasierius. **K. Šidlauskas.**

"GABIJA" VAIDINS DVI OPERI.

Ketverge, lapkričio 5 d., Hub teatre, kampas Dover ir Washington sts., Boston, bus paskutinis "Gabijos" draugijos vaidinimas. M. Petrauskui vadovaujant bus sulošta vienas iš gražiausių lietuvių kalboje operų "Šienapiutė." Šis veikalas parašytas gabaus musų rašytojo Konst. Jasiukaičio, muziką pritaikė M. Petrauskas. Beto, da tuo pačiu vakaru vaidins ir kitą operetę "Adomas ir Jieva," kuri taipgi turi daug akyvumo.

Lošimas prasidės 8 val vakare. "Gabijos" nariai prie šių veikalų vaidinimo yra stropiai prisirengę ir tikisi, jog lietuviai sugebės apvertinti triusą ir pasigrožėti scenos daile skaitlingai atsilankydami teatran.

Petras M. Šolomskas.

Praėjusį panedėlį tarpe Park ir Boylston gatvių, požemije nuslydo nuo vėžių S. Bostono gatvekaris. Iš žmonių niekas nenukentėjo.

Lapkričio 3 d. buvo valstijos viršininkų rinkimai. Gubernatorium išrinktas, kaip bernatorium išrinktas tas pats Walsh, demokratas.

Chelsea prieplaukoj, kur stovi kariški laivai, statoma bevielio telegrafo stotis, kuri susidės iš dviejų plieno bokštų, po 300 pėdų augščio kiekvienas. Darbas atsieis apie $10.000.

W. LYNN, MASS.

Lapkričio 7 d. Liet. Jaunuomenės choras rengia vakarą Lietuvių svetainėj, 25 Camden st. Bus sulošta du veikalų: drama "Vagis" ir komedija "Knarkia paliepus." Pertraukose bus dainų, duetų ir dainuos didelis choras. Įžanga vyrams 25 centai, moterims tik 15c.

Laukiame daug svečių!

"Jaunuomenės" Choras.

Praėjusį panedėlį į Bostoną atėjo du vagonai valdžios pinigų iš Denvero pinigų dirbtuvės. Visi pinigai ($15,000,000) buvo auksiniai ir svėrė 54,000 svarų, arba 27 tonus. Vežant pinigus nuo South Station į valdžios iždą, vežimus lydėjo ginkluota sargyba.

ŠOKIAI.

Labdarių draugija savo svetainėje, kampas E ir Silver sts., So. Bostone, subatoj, 7 ir 14 lapkričio rengia labai linksmus šokius ir kviečia gerbiamą visuomenę, ypač jaunimą atsilankyti į šią gražią ir linksmą pramogą. (46)

Su pagarba,

L. D. valdyba.

Bostoniečiams:

Nedėlioj, 8 d. lapkričio svetainėje po No. 112 Salem st., Bostone, bus L. S. S. 162 kp. puikus koncertas, su visokiais įvairumais. Bostoniečiai malonėkite atsilankyti.

K. Rusteika, sekr.

Pranešimas.

L. S. S. 162 kp. neužilgo vaidins: "Dėdė atvažiavo" ir "Živilė," malonėkite prie tų kiti nesirengti.

K. Rusteika.

KNYGOS

"KELEIVIO" SPAUDOS

Delko žmogui reikia gert ir valgyt? Parašė D-ras A. G-mus. Naudinga knyga kiekvienam 15c

Kurgi tas viskas nyksta? Pagal K. Kautskį parašė Z. Aleksa. Kiekvienam darbininkui, kuris nori plačiau suprasti dabartinį surėdimą reikėtų tą knygą perskaityti .. 10c

Šeimyniškas lietuvių gyvenimas Juškevičiaus dainose. Jei nori žinot kaip senovėj lietuviai gyveno, tai perskaityk šitą knygą. Iš jos dasižinosi, kada musų pratėviai vogdavo sau žmonas, paskui pirkdavo, motinos parduodavo savo dukteris. Dasižinosi, kad vyrai turėdavo daugelį pačių, o žmonos po kelis vyrus. Labai užimanti knyga. Su paveikslais 35c
Ta pati apdaryta 50c

Tabakas ir kaip jis žmonems kenkia ir tt. 15c

Sielos balsai. J. B. Smelstoriaus eilės. Knyga didelė su gražiais paveikslais, popiera ir spauda graži, poezija užimanti 75c
Ta pati knyga gražiais apdar. 1.00

Dievo žmogus. Labai užimantis ir naudingas papasakojimas iš darbininkų gyvenimo 15c

Paparčio žiedas ir kitos gražios apysakos, kuriose nurodoma, kaip nekurie žmones išsitikėję į visokius burtus ir tt. 15c

Popas ir velnias. Toje knygutėje telpa labai graži apysaka "Adomas" ir Jieva" ir kiti dalykai. Pilna juokų ir nuliudimo 10c

Per skylę ir Panelė Šv. Sasnavoje. Dvi juokingos ir kartu pamokinančios apysakos 10c

Musų padėjimas. Vaizdelis iš gyvenimo. Parašytas pagal naujausius atsitikimus. 10c

"O. S. S." arba Šliubinė iškilmė. Tai vieno akto farsas, juokingas ir geras perstatymui 10c

Nihilistai arba užmušimas caro Aleksandro II. Tragedija trijose veikmėse. Gražus teatrališkas veikalas ir nelabai sunkus perstatymui. Iš viso reikalaujamos tik 28 vietos 25c

Žmogaus išsivystymas. Kain ir iš kur atsirado ant žemės žmogus? Išsivystė iš bezdžionės nekurie sako. Bet iš kur atsirado bezdžionė Yra tai klausimai, kuriuos aiškiai ir nuosekliai išriša knyga. Kiekvienas turėtų ja perskaityti. Ant gražios popieros, kalba legva, su daugelių paveikslų 35c
Ta pati apdaryta 50c

Naujausios ir visokios dainos. Įvairių autorių, naujų ir senų, rankius gražiausių dainų..... 50c

Revoliucijos giesmės. Knyga didelio formato, su gaidomis (notomis sutaisyta ant 2-jų, 3-jų ir 4-ių balsų. Lengvos mokinimui. 35c

Stabmeldiška Lietuva. Tos knygutės turinys šitoks: 1. Giria ir moterų vogimas; 2. Lietuvos moterų ir vyriškių šventės; 3. Lietuviai lieka velniais; 4. Paskutiniai lietuvių dievai 10c

Amerikoniškos Vestuvės. Dvieju aktų komedija, pajuokenti amerikiečiu lietuviu vestuves. Juokinga ir lengva perstatymui 10c

Kain senovės žmones persistatydavo savo žeme. Labai žingeidus senovės filozofų daleidimai apie musų žemės išveizda. Su paveikslais. .. 10c

Materijalistiškasis istorijos supratimas. Jei nori žinoti, kas gimdo pasaulije įvairius nuotikius, tai perskaityk šita knygute. Kalba lengva ir labai aiškus išvedimai. 20c

Kur musų bočiai gyveno. Tai yra tirinėjimas, kur buvo pirmutinė žmonių lopšinė. Knyga naudinga ir pamokinanti. Parašyta Z. Aleksos, kuris daug darbo pašventė tirinėjimams lietuvių praeities 25c

Žemė ir žmogus. Labai pamokinanti knyga. Iš jos sužinosi, kaip žmogus gyveno žiloj senovėj, kaip jis kovojo su gamta ir kaip civilizavosi. Kiekvienas turėtų ją perskaityti. Su paveikslais. 25c

Legalški žmogžudžiai. Trijų aktų tragedija, paimta iš revoliucijos laikų 10c

Lytiškos ligos. Labai naudinga knyga apsisaugojimui nuo lytiškų ligų. Parašė D-ras F. Matulaitis 10c

Džian Baubos Spyčiai ir kitos fonės. Daugiau juokų negu saliune alaus. Jei nori gardžiai pasijuokot, tad nusipirk tą knygą 25c

Alkoholis ir kudikiai. Kas yra arba tikisi buti kudikių tėvais, butinai turėtų perskaityti šitą knygutę... 10c

Byla Detroit'o Katalikų su Socijalistais. Knygelėj atspauzdinta visas tardinėjimas kaip vienos taip ir kitos pusės, todėl bešališkai parodo ant kiek išauklėtas pas mus žiaurumas. Naudinga perskaityt lygiai katalikui kaip ir socijalistui. Su paveikslais. 25c

Lengvas budas išmokt angliškai Ši knyga sutaisyta taip lengviai ir suprantamai, kad kiekvienas gali išmokt greitai kalbėt angliškai, kuris tik bent kiek gali lietuviškai skaityti. Joje telpa netik atskiri žodžiai, bet ištisi sakiniai, pasikalbėjimai darbo jieškant, važiuojant kur nors, nuėjus krautuvėn, pas daktarą, pas barzdaskutį, pas siuvėją ir tt. Su fonetišku ištarimu ir gramatika 25c

Amžinos dainos. Yra tai geriausių Jovaro dainų rinkinys. Ant gražios popieros ir graži spauda 15c

Anarchizmas. Pagal Proudono mokslo parašė d-ras Elzbacher, vertė Briedžių Kazaliukas 15c

Davatkų gadzinkos. Padidinta ir pagerinta 6-ta laida juokingų dainelių, pašiepiančių davatkas ir kitus prietarus 10c

Kaip tapti Suvienytų Valstijų pilietiu. Aiškiai išguldyti pilietystės įstatymai, su reikalingais klausimais ir atsakymais. Ji sutaisyta labai suprantamai ir sutraukta tas, ko reikalauja norint gaut pilietystės popieras 15c

Kodėl aš netikiu į Dievą? arba tikėjimo kritika. Paršė Iksas. Knygutėj tik protingi nurodymai, paremti ant faktų. Kiekvienas geras katalikas, valnamanis privalo ją perskaityti. 20c

Reikalaudami knygų kreipkitės šitokiu adresu:

"KELEIVIS"
28 BROADWAY, S. BOSTON, MASS.

M. ANDRIUŠIUTĖ

MOTERIŠKŲ RUBŲ SIUVĖJA.
Siuva **Visokius Rubus** pagal naujausias madas, **Smagiai, Parankiai ir Pigiai.**
Dabar persikėliau į naują vietą ir siuvu tik vien moterims rubus, todėl visame yra parankiau ir smagiau užeit. Naujas adresas:
217a D St., So. Boston, Mass.
Ant kampo 4th st.

Ar norit turėt gerus
ČEVERYKUS
Jeigu taip, tad visados pirkit tik pas
URBONĄ ir PILVINĮ
Juodu užlaiko geriausius čeverykus, kokie tik yra daromi. Beto, jie turi gerų Skrybėlių Kepurių, Marškinių, Pančekų, Kalnierių ir kitokių pasipuošimų. Reinkotų, darbinių kelnių ir t. t.
Tavoras geras, kainos žemos
Skalbyklių ir Anglių Agentai.
Urbon ir Pilvinis
261 Broadway, arti D. Street).
SO. BOSTON, MASS.

PIRMAS DIDELIS TEATRAS
kokio čia pirmiau niekad nebuvo.
Bus lošiama pirmu kartu operetė
"KAMINAKRETIS IR MALUNININKAS"
Nedėlioj, 8 d. Lapkričio-Nov., 1914
VOKIECIŲ SALEJ--CENTRAL HALL,
23 Monmouth St., Lawrence, Mass.
Reikia eit Lawrence gatve į Park iki Monmouth.
Šią puikią operą atloš "GABIJOS" artistai ir choras iš So. Boston, Mass., po vadovyste paties Miko Petrausko. Įžanga 25c. ir augščiau.
Kviečia KOMITETAS.

Reumatiškieji Skausmai
yra tai įkyri liga. Jeigu jus vargina panašųs skausmai, vartokite
Severa's
(Severos Gothardiškas Aliejus.)
Gothard Oil
"Severos Gothardiškas Aliejus greitai ir pasekmingai veikia. Aš turėjau kojose reumatiškus skausmus ir negalėjau vaikščioti, bet po kelių patepimų su Severos Gothardiškuoju Aliejum jaučiuosiu visiškai sveikas. Visuomet laikysiu tatai savo namuose. Mano du sunai gyrė jįjį, kaipo gerą tepalą niksterėjimuose ir išsisukimuose iš priežasties sunkaus darbo. Minėtą gyduolę rekomenduojame visiems, kurie kenčia reumatizmu, arba nuo niksterėjimų ir išsisukimų."
M. Czagala,
R. 1, Box 6, St. Louis, Mich."
o apturėsite greitą palengvinimą. Jįjį nurodome nuo neutaraligiškų skausmų, mėšlungiškų traukimų, niksterėjimų ir nuo užsigavimo. Jo veikmė yra geriaus išaiškinta viršiuje patilpusiame laiške, kurį nesenai apturėjome. Nuo dieglių ir skaudėjimų vartokite Severos Gothardiškąjį Aliejų. Kaštuoja 25 ir 50 centus.
VAIKAMS IR SUAUGUSIEMS
SEVERA'S TAB-LAX
(Severos Tab-Lax).
Cukrinis vidurių suliuosuotojas.
Kaštuoja 10 ir 25 centus.
GERAS MUILAS
Severa's Medicated Skin Soap
(Severos Gydantis, Odinis Muilas).
Puikiausis maudymui.
Kaštuoja 25 centus.
Aptiekoje reikalaukite Severos Gyduolių ir neimkite jokių užvaduotų. Jeigu aptiekorius negalėtų išpildyti jusų reikalavimo, tai parsitraukite tiesjog nuo
W. F. SEVERA CO., Cedar Rapids, Iowa.

Šios visos gyduolės ir visokios kitokios, kokios tik reikalaujamos, gaunamos Šidlausko aptiekoj. Jeigu kitur negauni nueik pas jį, jis turi. Tai viena iš didžiausių aptiekų.
K. ŠIDLAUSKAS
226 BROADWAY -:- -:- -:- SO. BOSTON, MASS.

VIENATINĖ LIETUVISKA
APTIEKA
Bostone ir visoje Massachusetts valstijoje.
Gyduolių galite gaut kokios tik pasaulyj vartojamos, bet ypatingai geros sekančios gyduoles:
Nuo Reumatizmo $1.00. Nuo slinkimo plaukų ir pleiskanų 75 c
Nuo kosulio, grippo ir slogos $1.00. Kraujo Valytojas $1.00.
Nuo saulės nudegimo 50 c. Bobro lašai $1.00. Nuo suirimo Nervų $1.00.
Vaikų ramintojas 25 c. Pamoda plaukams 20 c.
Nuo viduriavimo suaugusiems 50 c. Nuo viduriavimo mažiems 25 c.
Gydanti mostis nuo pučkų 50 c- Nuo prakaitavimo kojų 25 c.
Mostis ir skysčiai nuo niežų ir parkų $1.00.
Gyduolės dėl pataisymo apetito $1.00.
Gyduolės dėl suvalninimo vidurių 50 c.
Gyduolės nuo kosulio ir sunkaus kvėpavimo $1.00
Gyduolės nuo vištakių (corn's) 15, 20 ir 25 c.
Pilės dėl Kepenų ir Inkstų 75 c.
Pročkos nuo nerviško galvos skaudėjimo 10 ir 25 c.
Gumas nuo dantų gėlimo 10 c. Tikra Lietuviška Trejanka 25 c
Visokie kvepianti muilai 10, 15 ir 25 c.
Perfumos visokių gėlių 25, 50, 75, $1.00, $2.00 ir daugiau.
Taipgi turiu visokių gyduolių vėliausio išradimo, nuo visokių paslaptingų ir kitokių ligų.
Jeigu norite gaut tikrus vaistus kurie sugrąžintų jums sveikatą, kreipkitės pas mane, o aš užtikrinu kad visame bus sąžiniškai patarnauta.
Receptus sutaisau teisingai,
nežiurint, ar jie butų Amerikos ar Europos daktarų.
Gyduolių galite reikalaut ir per laiškus, o męs prisiųsjme jums expresu.
Visokiame reikale kreipkitės šituo adresu:
K. ŠIDLAUSKAS 226 Broadway kampas C st.
SO. BOSTON, MASS.