'KELEIVIS"
DARBO ŽMONIŲ LAIKRAŠTIS
Leidžia J. G. Gegužis & Co.

Prenumerata metams:
Amerikoje ..... $
Kanadoj ir užrubežiuose $2

Prenumerata pusei metų:
Kanadoj ir užrubežiuose $1.25
Amerikoje .....

Apgarsinimų kainos klauskit laišku.

Kreipianties su kokiais nors reikalais, taip adresuokite:
"Keleivis," S. Boston, Mass.

KELEIVIS

"KELEIVIS"
LITHUANIAN WEEKLY
Published by J. G. Gegužis & Co.
Every Wednesday in Boston, Mass.

Represents over 4,000 Lithuanians in the City of Boston, 50,000 in New England and about 500,000 in the United States.

The Best Advertising Medium.
Advertising rates on application.

All communications should be addressed to:
"Keleivis," S. Boston, Mass.

No. 12 Telephone: So. Boston, 506

SO. BOSTON, MASS., 20 KOVO-MARCH, 1918 M.

"Entered as Second Class Matter" February 23, 1905, at the Post Office at Boston, Mass., under the act of March 3, 1879.

Telephone: So. Boston, 506 Metai XIII

True translation filed with the post-master at Boston, Mass., on March 20, 1918, as required by the Act of October 6, 1917.

RUSIJOS SOVIETŲ KONGRESAS MASKVOJ DELEI TAIKOS SKILO.

BOLŠEVIKAI NUTARĖ VOKIEČIŲ IŠLYGAS PRIIMTI.

Kairieji Social-revoliucionieriai išstojo iš valdžios.

Bolševikų frakcijos susirinkimas prieš Kongresui atsidarysiant Maskvoje 453 balsais prieš 8 susilaikiusius nuo balsavimo nutarė Lietuvos Brastos sutartį užgirti. Kadangi išviso Kongrese buvo tik 1,164 delegatų, tai buvo aišku, kad diktuojamos vokiečių išlygos bus priimtos.

Taip dalykams stovint, social-revoliucionieriai tuojaus išstojo iš Rusijos komisorių kabineto, pakol bus svarstomas taikos klausimas, ir nutarė visai iš valdžios pasitraukti, jeigu vokiečių diktuojama taika butų užgirta.

Tuo pačiu laiku išstojo iš bolševikų partijos ir visi profesionalių unijų atstovai.

Bolševikų frakcija balsavo po Lenino prakalbos. Leninas pasakė įžanginę prakalbą ir karštai buvo bolševikų sveikinamas. Jis perkratė revoliucijos istoriją ir nurodė, kad po sutarčia reikėjo pasirašyti. Dabartinis Rusijos užsienio ministeris Čičerinas tuomet perskaitė taikos išlygas. Nutarta, kad pirma reikia išrišti taikos kausimas, o paskui kalbėti apie perkėlimą sostinės į Maskvą ir rinkimus į naują Centralį Veikiamąjį Komitetą.

Kada bolševikai nutarė vokiečių išlygas priimti, tai H. Riazanov, žymus bolševikų teoretikas ir profesionalių sąjungų atstovas, tuojau rezignavo iš partijos.

Justicijos komisionierius Šteinberg taipgi smarkiai priešinosi vokiečių išlygoms.

Kazokų ir ukrainiečių atstovų Kongrese buvo nedaug.

Kongreso posėdžiai buvo laikomi puikioj Bajorijos Kliubo bankietų salėj, kur pirma tankiai linksmindavosi carai. Iš 1,164 delegatų didžiuma buvo kareivių, jurininkų ir kaimiečių. Kongreso pirmininku buvo Sverdlovas. Bolševikų buvo 732, o kairiųjų social-revoliucionierių 38.

Apie salę stovėjo stipri sargyba, bet triukšmo niekas nebandė kelti. Maskva visai rami ir matomai visa bolševikų rankose.

Užgyręs taiką su Vokietija, Sovietų Kongresas išsiskirstė. Kaikurie vadai priešinosi priėmimui sunkių Vokietijos išlygų iki paskutinei valandai, bet tas nieko negelbėjo. Prieš išsiskirstymą kongresas užgyrė perkėlimą sostinės iš Petrogrado į Maskvą.

Tokios laikraštis "Hoči Šinbum" paskelbė, kad Siberijoj, Blagovieščensko mieste, maksimalistai užmušę 150 japonų.

KAIP DABAR IŠRODO RUSIJA?

Vienas Amerikos laikraščių korespondentas telegrafuoja iš Petrogrado:

Kuo dabar yra Rusija, mes čia nežinome. Kokie yra Ukrainos rubežiai? Kiek Rusijos Karalijos finai mano su Vokietijos prisijungti? Kokią vietą vokiečiai turės Rusijos valdžioj taikai paskelbus? To niekas nežino.

Rusijos skaldymas ir smaugimas eina toliau. Gal but jus tenai Amerikoj geriau žinot, ką visa tai reiškia, bet mes nežinom. Mes čia tik stebimės ir dairomės; kartais jaučiamės tos tragėdijos prislėgti, kartais žiurime į visa tai kaipo į dižiausią paikystę.

Aš visam Petrograde nerandu žmogaus, kuris galėtų man pasakyt, kas ištikrųjų čia darosi ir kas darysis toliau. Čia buvo didžiausis sujudimas evakuoti miestą, bet staiga tas sustabdyta. Visi pasažieriniai traukiniai likos suspenduoti ir iš miesto nieko neišleidžiama. Į geležinkelio stotis nieko neįleidžiama, tik valdžios darbininkai su valdžios reikalais gali įneiti. Ir tuo pačiu laiku sakoma, kad šitos drakoniškos priemonės naudojamos evakuacijos palengvinimui.

Miestas ramus ir gyvenimo nuobodumą pamargina tik keisti ir kartais juokingi atsitikimai. Taip va burys ginkluotų žmonių užpuolė ant Raudonosios Gvardijos kliubo ir nusinešė 30,000 rublių. Arba štai kitas atsitikimas: ant geležinkelio stoties atsiųsta grabas su lavonu. Pulkas čigonių jį pasitinka, apsupa šydais ir verkdamos vežasi. Bet geležinkelio valdininkams pasirodo kaž-kas nužiurima. Jie baksteri į lavoną, tas pašoka iš grabo ir leidžiasi bėgti visas miltuotas. Pasirodo, kad grabe atvežta slapta miltų ir cukraus.

BOLŠEVIKAI SUMUŠĖ MONARCHISTĄ SEMIONOVĄ.

Bolševikai laimėjo kitą militarę pergalę. Šį sykį jie sumušė monarchisto generolo Semionovo kariumenę Siberijoj. Supliektos reakcionierių spėkos pasitraukė Mandžiurijon, ant Kynų žemės. Iš tos priežasties Kynų komendantas Charbine išleido persergėjimą, kad įsiveržimas Kynų teritorijon bus skaitomas karės žingsniu prieš Kynus. Matyt, Kynai su Japonija jieško tik priekabės, kad galėjus pradėti prieš bolševikus karę.

Sakoma, kad bolševikų vadai Irkutske mušė Kynų valdžiai Mandžiurijoj telegramą, paaiškindami, kad prieš Kynus jie nieko neturį, tik persekioją maištininką generolą Semionovą.

True translation filed with the post-master at Boston, Mass., on March 20, 1918, as required by the Act of October 6, 1917.

KOMUNOS KOMITETAS VALDYS PETROGRADĄ.

Londone gauta žinių, kad persikėlus Rusijos valdžiai Maskvon, Petrograde likos sudarytas iš septinių narių revoliuciniai karinis komunos komitetas, kuris valdysiąs visą Petrogradą ir apielinkę. Komiteto primininku paskirtas Trockis.

Petrogradas dabar jau visai evakuotas. Nuo dabar jau nieko iš miesto neišleidžiama ir tuo tikslu likos suspenduoti visi pasažieriniai traukiniai.

Komunos komitetas davė leidimą buržuazinius laikraščius spausdinti, kurie nuo pradžios vokiečių ofensyvo buvo uždaryti.

BOLŠEVIKAI AREŠTAVO LVOVĄ.

Rusų Telegrafo Agentura praneša, kad šiaurės fronto komendantas areštavęs buvusį Rusijos premjerą, kunigaikštį Lvovą.

Kelios dienos tam atgal, iš Irkutsko buvo atėję žinių, kad Tolimuose Rytuose kunigaikštis Lvovas įsteigęs nepriguimingą valdžią ir laukiąs, pakol išlips Vladivostoke japonų kariumenė, kad užėmus su ja Siberiją.

VOKIETIJOS DARBININKAI RENGIASI STREIKUOT 1 GEGUŽĖS.

Haagoj gauta iš Vokietijos žinių, kad fabrikų agitatoriai ir kairieji socialistai plenuoja surengti Gegužės Dienoj (1 gegužės) po visą Vokietiją streiką.

AIRIŲ KARIUMENĖN AMERIKOJ NEIMS.

Iš Washingtono pranešama, kad sulyg padarytos sutarties, Anglijos pavaldiniai, gimę Airijoj, prievarta nebus imami Amerikos kariumenėn.

SĄJUNGININKAI NEPARDUOSIĄ RUSIJOS.

Užklaustas, ar tai tiesa, kad sąjungininkai gavo iš Vokietijos pasiulymą pasidalyti Rusija ir susitaikyti, Anglijos blokados ministeris Cecil pasakė parliamente: "Kiek man žnoma, tai tokie pasiulymai neimami ir nebus imami domon."

DAR $200,000.000 ANGLIJAI.

Suvienytos Valstijos paskolino Anglijai dar $200,000,000. Tas padaro jau $2,250,000,000 paskolos nuo Suvienytų Valstijų Anglijai. Kubai taipgi paskolinta $5,000,000. Šitos paskolos duotos ant 5%. Iš viso dabar Suvienytų Valstijų bus paskolinta sąjungininkams $4,949,000,000.

DAR 90,000 ŠAUKIA Į KEMPES.

Karės departamentas Washingtone išleido įsakymą dar 90,000 vyrų rengties važiuoti į kempes. Tai bus jau paskutiniai pirmojo drafto imtiniai.

True translation filed with the post-master at Boston, Mass., on March 20, 1918, as required by the Act of October 6, 1917.

LIETUVOS LAISVE KAIZERIO NAGUOS.

LIETUVA BUS PRIJUNGTA PRIE VOKIETIJOS

Žinios iš oficialių vokiečių šaltinių rodo, kad nepriguimingos Lietuvos plenas likos atmestas ir kad Lietuva bus prijungta prie Vokietijos. Apsisprendimo teisės gyventojams vokiečiai neduoda. Šalies Tarybai uždrausta ir iš Vilniaus išvažiuoti.

LSS. BYLA JAU PRIEŠ GRAND JURY.

LSS. viršininkų byla jau buvo svarstoma prieš grand jury. Kaip žinia, ant Stilsono buvo išimti du varantai. Grand jury atrado reikalingu traukti Stilsoną atsakomybėn tik už tuos kaltinimus, katrie buvo padaryti pirmam varante. Antrą varantą atmetė kaipo nepamatuotą. Prieš šukį gi jokių apkaltinimų nerado ir jį paliuosavo. Taigi tieso traukiamas tiktai vienas Stilsonas. Laikas bylai da nepaskirtas.

$60,000 BAUSMĖS SOCIALISTŲ LAIKRAŠČIUI.

New Yorko teismas nuteisė žydų socialistų dienraštį "Forward" užmokėti demokratui Sandersui $60,000 užtai, kad 1916 metais, kuomet Sanders kandidatavo į kongresmanus, šitas laikraštis jį aštriai kritikavo ir kongresmanu likos išrinktas tada socialistas Londonas. Nors laike rinkimų kapitalistiški laikaščiai šmeižia nepatinkamus sau kandidatus kuobiauriausiais budais, tečiaus už tuos šmeižtus teismai niekad jų nebaudžia, nes tai jau paprastas amerikonams dalykas. Anais metais Rooseveltas buvo apskundęs už panašų šmeižimą demokratų laikraštį ant $50,000, tai teismas nusprendė, kad laikraštis užmokėtų Rooseveltui 6 centus. Bet su "Forwardu" yra kitas dalykas. Šitas laikraštis yra socialistiškas, todel ant jo reikia uždėti tokią bausmę, kad jį ant syk sunaikinus.

"Forwardo" leidėjai apeliuoja.

TRIS LIETUVIAI NUTEISTI UŽ ŽMOGŽUDYSTĘ.

Kaip laikraščiai praneša, Chicagoje likos nuteisti kalėjiman nuo vienų metų iki gyvos galvos trįs lietuviai, Domininkas Rauskinas, Stanislovas Juodeikis ir Juozas Šileika, už užmušimą pereitais metais, 19 rugsėjo, S. Adomaičio.

DARBININKAI KALBA APIE GENERALĮ STREIKĄ, JEIGU MOONEY NEBUS PALIUOSUOTAS.

Moline, Ill.—Rock Island geležinkelio dirbtuvių darbininkai čionai nutarė apskelbti 1 gegužės generalį streiką, jeigu Mooney ir jo draugai nebus paliuosuoti.

True translation filed with the post-master at Boston, Mass., on March 20, 1918, as required by the Act of October 6, 1917.

VOKIEČIAI UŽĖMĖ ABO, ODESĄ IR NIKOLAJEVĄ.

Rusų laivynas pabėgo į Sevastopolį.

Iš Petrogrado pranešama, kad vokiečiai paėmė Finliandijos pajurio miestą Abo ir tuojaus pradėjo veržtis Finliandijos gilumon.

Iš Berlyno atėjo žinių, kad vokiečių kariumenė užėmusi jau ir Odesą. Generalis štabas sako, kad Odesai užimti vokiečių kariumenė buvo nusiųsta su Rumunijos pritarimu.

Londone gauta žinių, kad po Odesos vokiečiai tuojaus paėmė ir Nikolajevo uostą prie Juodųjų jurių.

Kaip Odesa, taip ir Nikolajevas buvo paimti be mušių. Rusų laivynas pabėgo iš Odesos į Sevastopolį.

Abejuose miestuose vokiečiai tuojaus uždarė darbininkų Sovietus ir užgriebė laivų dirbtuves Nikolajeve. Dabar vokiečiai eina ant Chersono.

Kovo 16 dieną Odeson atėjo jau pirmutinis traukinis tiesiog iš Berlyno.

Nikolajevo miestas guli apie 40 angliškų mylių nuo Chersono ir užimdavo žymią vietą Rusijos pajurio apsigynime. Tenai randasi didelės laivų dirbtuvės ir tenai budavo Juodųjų jurių laivyno komendanto vyriausioji buveinė. Prisiartinimas prie miesto buvo stipriai fortifikuotas. Gyventojų Nikolajeve skaitoma į 100,000.

Nuo Odesos Nikolajevas guli 70 mylių į šiaurryčius. Šitas miestas buvo bene didžiausis Rusijos javų sanpilos centru. Vienas Amerikos javų ekspertas, kuris nesenai iš tos apielinkės sugrįžo, sako, kad Nikolajevo magazinuose buvę 5,000,000 bušelių kviečių.

Paskutiniais metais Rusijos valdžia buvo padariusi Nikolajevą Juodųjų jurių laivyno papėde. Laivų statymo dirbtuvės tenai užima 200 akrų plotą ir turėjo prietaisų 10,000 darbininkams.

AREŠTAVO KUNIGĄ PRIE ALTORIAUS.

Elgin miestelyje, Illinois valstijoj, pereitoj nedėlioj policija areštavo prie altoriaus Rymo katalikų kunigą J. J. McCanną, kuris per 19 metų buvo šv. Marijos parapijos klebonu. Kunigo brolis, George McCann, taipgi buvo areštuotas. Abudu likos uždaryti pavieto kalėjime.

Kuomet policija apsupo bažnyčią, kurioj kunigas buvo užsidaręs, ir pradėjo laužti duris, tai iš bažnyčios pradėjo šaudyt. Kada durįs likos išlaužtos, kunigas laikė mišias prie altoriaus. Policija jį tuojaus ir paėmė už apikaklės. Jį kaltiną už užpuolimą ir muštynes. Jo brolis buvo kaltinamas irgi už tą patį prasižengimą, bet vėliau tą kaltinimą nuėmė ir jį paleido. Kunigas gi turės stot prieš teismą.

Tikras maras užėjo ant "dušių ganytojų."

True translation filed with the post-master at Boston, Mass., on March 20, 1918, as required by the Act of October 6, 1917.

VOKIEČIAI ATIMA IŠ RUSIJOS ŽMONIŲ PASKUTINES KARVES.

KONFISKUOTAS ŽEMES LIEPIA GRĄŽINTI DVARPONIAMS.

Duoda apsaugą kunigams ir valdžią grąžina caro urėdninkams.

Bolševikų valdžios buklė Smolname Institute šiandien stovi jau tuščia. Visi valdžios departamentai persikėlė Maskvon, o Petrogradą valdo naujai susitvėrusi Petrogrado Darbininkų Komuna. Trockis yra jos komiteto pirmininku. Šitą Komuną tečiaus prižiurės ir kontroliuos Petrogrado Darbininkų ir Kareivių Taryba.

Taigi praktiškai įsteigta dviguba valdžia.

Vokietija tuo tarpu atlieka pasaulio begėdiško žandaro rolę. Ji grąsindama pareikalavo, kad rusai tuojaus paliuosuotų suimtus Estonijos baronus. Tas reiškia, kad nepaisydama taikos ji yra visuomet pasirengus paduoti naują ultimatumą ir sulaužyti taikos sutartį.

Iš Minsko ir Mohilevo telefonu pranešama į Petrogradą, kad vokiečiai plėšia iš kaimiečių viską be jokio pasigailėjimo; atima paskutines karves, arklius ir grąsindami mirčia verčia rusų kareivius rekvizuoti vokiečių kariumenei maistą.

Rusų komisaras iš Plocko praneša, kad vokiečių kareiviai visur naikina bolševikų valdžią. Plocke vokiečių komendantas įsakė gyventojams į vieną dieną sunešti visus ginklus.

Negana to, vokiečiai išleido įsakymą, kad visos konfiskuotos žemės tuojaus butų sugrąžintos dvarponiams ir kaimiečiai turi užmokėti už visus nuostolius. Valdžia grąžinama seniems valdininkams, o dvasiškija saugojama vokiečių kariumenės.

ŠVEICARIJA GLOBOJA 26,000 KARĖS BELAISVIŲ

Sulig vėliausių žinių, Šveicarijoj dabar yra 26,000 internuotų karės belaisvių. Iš to skaičiaus 16,000 esą francuzų, anglų ir belgų, o 10,000 vokiečių. Beto da esą 7,000 tų belaisvių giminių, kurie atvažiuoja suvųjų aplankyti. Kadangi maisto Šveicarijoj stinga, tai nuo šiol tokių lankytojų ilgai nelaikys.

UOLA UŽGRIUVO ANT TRAUKINIO.

Netoli Elizabethtown, Pa., nuo kalno nusirito didelė uola ir pataikė į bėgantį traukinį. Vienas pulmanas likos sutrupintas ir 11 žmonių užmušta ant vietos, o 15 sužeista.

New Yorke likos nuteistas tulas Herman Singer penkioms dienoms kalėjiman už tai, kad jis buvo rusas ir darbininkų agitatorius.

RINKS BELGIJAI DRAPANAS.

Nuo 18 iki 25 kovo, per septines dienas Amerikos Raudonas Kryžius varys didžiausią kampaniją, kad surinkus nemažiau kaip 5,000 tonų drapanų nukentėjusiems nuo karės žmonėms Belgijoj ir šiaurinėj Francuzijoj.

Reikalavimas atėjo nuo Belgijos Šelpimo Komisijos pirmininko Herberto Hoovero.

H. P. Davidson, Raudonojo Kryžiaus Karinės Tarybos pirmininkas sutiko, kad drapanoms rinkti butų naudojama nacionalė Raudonojo Kryžiaus organizacija.

Suaukautos drapanos tuojaus bus siunčiamos į uostus ir gabenamos per jures nukentėjusiems žmonėms.

SUSITVĖRĖ DARBININKŲ APGYNIMO TARYBA.

Brooklyne susitvėrė Darbininkų Gynimo Taryba kurios tikslu bus teikti pagalbą socialistams ir IWW unijos nariams, kurie sėdi kalėjimuose arba traukiami tieson. Prie Tarybos prisidėjo apie 30 įvairių darbininkų organizacijų.

UŽMUŠTA 14,120 CIVILIŲ ANGLIJOS ŽMONIŲ.

Sulyg vėliausių Anglijos valdžios žinių, per visą karės laiką nuo vokiečių submarinų žuvo 12,836 civilių Anglijos žmonių, tų tarpe daug moterų ir vaikų. Vokiečių orlaiviai Anglijoj užmušė 1,284 civilių žmonių, o sužeidė 3,105. Iš viso civilių žmonių užmušta jau 14,120

PASTIPO 240 KARIUMENĖS ARKLIŲ.

Covington, Ky.— Čionai nai pastipo 240 valdžios arklių. Manoma, kad pašaras buvo užnuodytas ir eina tyrinėjimas. Daug arklių apsirgo ir valdininkai mano, kad daug dar gali pastipti.

PER SĄVAITĘ PASKANDINO 18 ANGLŲ LAIVŲ.

Anglijos laivyno žinyba praneša, kad per vieną sąvaitę submarinai ir minos paskandino 18 Anglijos laivų. Per vasario mėnesį laivų sunaikinta ant 40,000 tonų daugiau, negu per sausio mėnesį.

"KELEIVIO" SKAITYTOJŲ DOMAI.

GERB. "KEL." SKAITYTOJAI!

Jųs žinot, kad visokie spaudos dalykai pabrango begalo, laikraščio išleidimas prekiuoja nesulyginamai brangiau negu metai atgal. Todel visi, kurie gavot paraginimus, kad Jusų prenumerata pasibaigė, malonėkit kaip galima greičiau atnaujit, nes kitaip negalėsime laikraščio siuntinėti. Podraug meldžiame ir savo draugus prikalbint išsirašyti "Keleivį," kuris drąsiai gina darbininkų reikalus nepaisydamas visų gyvenimo audrų.

Su pagarba,
"KELEIVIO" LEIDEJAI.

APŽVALGA

KUN. EŽERSKIS IŠSIŲSTAS "ANT PAKUTOS" UŽ MERGINĄ.

Kada jau visas svietas pradėjo kalbėti apie "Draugo" prezidento kun. Ežerskio skandalą, tai noroms-nenoroms ir pats "Draugas" turėjo prisipažinti, kad šitas dvasiškas tėvelis truputį "sugriešijes" su mergina ir arci-vyskupas išsiuntęs jį "ant pakutos." 58-tam savo numery jis rašo:

"2 d. kovo iš ryto kun. Antanas Ežerskis, Cicero lietuvių parapijos klebonas, prasišalino iš savo vietos ir išvažiavo, kur jam Arkivyskupo buvo paliepta.

"Nuo kurio laiko **Chicagoje ėmė eiti gandai apie kun. Ežerskio nepadorus santikius su tula mergina. Spėjama, kad tie gandai turėjo pamatą,** nes, kaip girdėjome iš tikrų šaltinių, Jo Malonybė Arkivys. **Mundeleinas pereitą sąvaitę buvęs pasišaukęs kun. Ežerskį ir, patyręs visą teisybę, nubaudęs jį, prašalindamas iš parapijos ir paskirdamas jam tulą laiką bausmės**—tur-but kokiame nors vienuolyne. Mums neteko patirti, kur ir kaip ilgam laikui kun. Ežerskis išvažiavo; tik mes žinome, kad išvažiavo liepiamas ir su žinia Arkivyskupo."

Šitaip prisipažinęs, kad kun. Ežerskis likos už merginą nubaustas, "Draugas" jo tečiaus nepasmerkia. Vietoj to, jisai užsipuola ant socialistų, kam šie apie šitą "doros mokytoją" rašo savo laikraščiuose. Girdi, "velnias, dušią pagavęs, tur-but nesidžiaugtų taip, kaip socialistai džiaugiasi del katalikų kunigo nupuolimo."

"Draugas" išgiria kun. Ežerskį, kad tai esąs doras žmogus ir geros širdies vyras (mergoms); na, o kad jis biskį sugriešijo, tai kągi čia padarysi! Žinoma, jeigu taip butų pasielgęs koks socialistas, bedievis, laisvos meilės šalininkas, tai butų baisiausis kriminalas, tai butų tiek riksmo, kad ir danguje visi girdėtų; bet kaip kun. Ežerskiui, kaip buvusiam "Draugo" bendrovės prezidentui, kaipo tokiam geram žmogui, tai **"ir Dievas ir žmonės galės atleisti,"** sako "Draugas."

DA NEVISKAS APIE KUN. EŽERSKĮ.

Dvasiško tėvelio Ežerskio istorija, kaip rodos, bus labai didelė ir labai graži. Gal but ji bus da gražesnė, negu istorija apie Čenstakavos "stebuklus." Dabar da neviskas apie Ežerskį žinoma, todel "Naujienos" prašo "Draugo," kad jis paaiškintų bent šiuos klausimus:

"Ar tai tiesa, kad ta mergina turėjo kudikį, kuris paskui tapo paslėptas?

"Ar tiesa, kad mergina po to sunkiai sirgo ir kad kun. Ežerskis nuvežė ją automobiliu į ligonbutį?

"Ar tiesa, kad norėdamas numalšinti merginą, kun. Ežerskis davė jai $1,000?

"Ar tiesa, kad fanatikės-parapijonkos sumušė tą merginą už tai, kad ji landžioja į kleboniją ir veda į pagundą kunigėlį?

"Ar tiesa, kad mergina skundė tas moteris, ir kad kun. Ežerskis jų sutaikymui išdalino joms po keletą dešimčių dolerių?

"Ar tiesa, kad kun. Ežerskis buvo 'Draugo' bendrovės prezidentu, kada tie dalykai dėjosi?

"Ar tiesa, kad kun. Ežerskis, dumdamas iš Cicero, neįstengė atsiteist su savo 'depozitoriais' delto, kad jisai suskolino daug pinigų vienam klerikalų laikraščiui?"

Matysime, ką "Draugas" ant to atsakys.

KAS ARDO ŠEIMYNAS?

Klerikalų organas "Draugas" nori prirodyt, kad socializmas ir netikėjimas griauja šeimynas. Girdi:

"Vedusių žmonių persiskyrimais šįmet labai pagarsėjo žinoma 'socialistiška tėvynė' Petrogradas. Kuomet tenai socialistai davė žmonėms visuotiną laisvę kaip moraliu, taip materialiu žvilgsniu, tuomet, kaip bematai, pravesta praktikon socialistų iš seno svajojamoji 'laisvoji meilė.' Labai mažai rusų tarpe teliko vedusių porų, kurios sugyventų ištikimybėje. Didžiuma jų pasimetė, persiskyrė ir gyvena taip, kaip yra įsakyta ponų socialistų. Ne vienam gai iš musų stebėtina buvo, kuomet apie tai pranešė telegramos. Bet nuo socialistų ką geresnio juk ir negalima tikėties. Kur jie pasisuka, kur įsivyruoja, tenai visuomet paskui palieka moralio supuvimo, išdykimo pėdsakius."

Žinoma, šitas "Draugo" pliauškimas da neparodo, kad Rusijoj šeimynos taip irtų, kaip jis sako. Nei skaitlinių, nei kitokių faktų jis neturi.

Visa šita jo pasaka yra niekas daugiau, kaip tik žioplas melas. Pavyzdžiui, didžiuma žmonių Rusijoj "persiskyrė ir gyvena taip, kaip yra įsakyta ponų socialistų."

Na, o kaipgi tie persiskyrę žmonės gyvena? Kaip socialistų "yra įsakyta?"

Kunigų organas "Draugas" to nepasako. Jis pasakytų, jeigu jis žinotų. Vadinas, jis tvirtina tai, ko jis visai nežino ir ko visai nėra. Taigi, **jis meluoja!**

Socialistai į privatinį žmonių gyvenimą visai nesikiša ir jokių įsakymų ar nurodymų, kaip poros turi gyventi, jie niekur nėra davę.

Tai kodel gi kunigai per savo laikraštį taip meluoja?

Atsakymą surasti nesunku. Jiems norisi šmeižti socialistus. Šitaip socialistus šmeiždami jie tikisi palaikysią žmonėse tą įsitikinimą, kad bažnyčia ir kunigai yra butinai reikalingi. Jie savo organe taip ir sako, kad šeimynų griuvimo niekas nesulaikys, jei—

"...žmonėse nebus doros, jei vietoje Sutverėjo žmonės garbins materializmą ir vis daugiau tolinsis nuo Šviesos, kurią galima atrasti tik Katalikų Bažnyčioje, jos moksle."

Bet "Draugas" yra taip negudrus, kad šituos savo tvirtinimus jis pats sumuša. Tam pačiam savo straipsnyje jis rašo:

"Štai laikraščiuose paskelbta porų persiskyrimų skaitlinės mieste Chicago (pav. Cook). Baisus daiktas pasirodo. Paaiški, kad Chicagoje porų persiskyrimų įvyksta daugiau, kaip Japonijoje. Kas mėnuo Chicagoje persiskiria kuone 500 porų! Jei prieš tą 'epidemiją' nebus atrasta tinkamų vaistų, tai čia persiskyrimai veikiai perviršys susituokimų skaitlių."

Šitie faktai sutrupina visus "Draugo" tvirtinimus. Jie parodo, kad Chicagoj šeimynos ira daug daugiau negu Rusijoj, nors socializmo čia visai nėra, ir "Draugas" negali pasakyti, kad chicagiečiai "gyvena taip, kaip yra ponų socialistų įsakyta." (Tuomet juk išeitų, kad ir kun. Ežerskis gyveno pagal socialistų įsakymą!)

Visiems yra žinomas faktas, kad Amerikoj veik visi persiskyrimai, arba šeimynų irimas, pripuola kapitalistams, t. y. tai žmonių klesai, kuri palaiko bažnyčias, kuri eina ranka-rankon su dvasiškija, kuri pasmerkia "laisvąją meilę" ir veda atkakliausią kovą prieš socializmą.

Taigi tegul "Draugas" pabando atsakyti, sulyg keno "įsakymo" tie žmonės gyvena, kad šeimynos pas juos taip ira?

Tegul "Draugas" paaiškina, sulyg keno "įsakymo" gyveno buvęs jo bendrovės prezidentas kun. Ežerskis, kad arcivyskupas turėjo išsiųsti jį "ant pakutos?"

Tegul jis paaiškina, kodel kunigai nesamdosau už gaspadines senų moterėlių, bet ieško jaunų ir gražių mergų?

Jeigu jisai į šiuos klausimus įsigilins, tai jis galės tuomet suprasti, kodel griuva šeimynos.

APIE $20,000 "DIPLOMATIJAI."

St. V—šys, pasiremdamas klerikalų oficialėmis atskaitomis, parodo "Laisvėj", kad keliais pastaraisiais metais musiškiai "diplomatai" išeikvojo apie $20,000 Lietuvos "laisvės" jieškodami. Klerikalai Amerikoj išleido $7,684.58, o Europoj—$5,483,90, arba $13,168.48 išviso. Tautininkai Šliupo "diplomatijai" išleido jau $4,744.78, kuriuos pridėjus prie klerikalų išlaidų, pasidaro $17,913.26. Jei prie to da pridėti p. Karužos "ekspediciją" į Rymą, tai bus apie $20,000.00.

Tai tiek Amerikos klerikalų ir tautininkų išeikvota. Lietuvos klerikalai, kaip parodo "Garsas" 4 numery, prašvilpę Rusijoj apie 25,000 rublių "diplomatijos" reikalams

Visus tuos pinigus turėjo sudėti lietuviai darbininkai. O kokia iš to nauda Lietuvai arba jos žmonės? — Jokios.

KOKIOS JIE NORI LIETUVAI LAISVĖS.

"Naujienos" teisingai aiškina, ką reiškia klerikalų "laisvė," kurios jie pageidauja Lietuvai.

"Laisvė Darbo žmonėms tėra tiktai tenai," rašo Chicagos dienraštis, "kur jie turi **žmoniškas gyvenimo sąlygas,** kur jie gali **laisvai kovot** už buvio pagerinimą ir kur jiems yra atdaras kelias prie apšvietos **ir kulturos.**

"Bet ar musų atžagareiviai kalba apie tai? Ne tiktai nekalba, o ir draudžia žmones apie tai kalbėt. Sako: 'Dabar mes turime visi išvien stot už Lietuvos "laisvę" ir todel privalome atidėt į šalį visus savo atskirus reikalus; kas, šiendie ardo lietuvių "vienybę," tas yra "tautos išdavikas." Taigi matote, kad tie atžagareiviai pasmerkia kaip tiktai tą, be ko visai negali but tikros laisvės darbo žmonėms. Šukuodami apie 'Lietuvos laisvę,' jie nori, kad darbininkai užsimerkę eitų į vergiją."

Toliaus "N." nurodo, kad klerikalai daugiausia priešingi **sąžinės ir apšvietos laisvei.** Jie nori, kad visa Lietuva butų "persisunkus krikščionybės dvasia." O ką tai reiškia? "Naujienos" atsako:

"Tai reiškia, kad Lietuvoje, pagal jų pleną, bažnyčia turi but padaryta valstybine įstaiga: kad valdžia mokėtų kunigams algas; kad valdžia užlaikytų kunigų seminarijas ir akademijas; kad šliubas, krikštas ir laidojimas butų kunigų kontrolėje, ir kad viešose mokyklose butų išguldinėjama religija. Žodžiu, jie nori tokio bažnyčios padėjimo Lietuvoje, kokį ji turėjo prie carizmo Rusijoje.

"Kad kunigams tatai butų naudinga, tai aišku. Bet taippat aišku yra, kad išsipildymas tokių kunigų norų butų pragaištis Lietuvos progresui. Kur bažnyčia su valdžios pagelba kontroliuoja žmonių sąžines ir mokyklas, tenai negali pasekmingai plėtoties žmonių protas ir apšvieta. Visi tikri progreso šalininkai todel reikalauja, kad kiekvienoje šalyje **butų atskirta bažnyčia nuo valstybės ir mokykla nuo bažnyčios.**

"Klerikalai nori padaryt iš Lietuvos **antrą Ispaniją,** o progresyviai žmonės yra griežčiausiai priešingi tam."

Vienu žodžiu, klerikalai nori, kad "Viskas butų Lietuvai, Lietuva gi Kristui," tai yra, kunigams.

KAPSUKAS NORI KONFISKUOTI YČO SPAUSTUVĘ.

Savo laiku buvom rašę, kad Yčo "frentas" Augštuolis mušė iš Stokholmo Amerikos tautininkams telegramą, buk Kapsukas užgriebęs Centralinį Komitetą.

Škotijos klerikalų organas "Išeivių Draugas" dabar paduoda apie tai daugiau žinių. Nors tos žinios labai nerimtos, nors klerikalų organas daugiau pliovoja ant socialistų ir revoliucionierių, negu apie dalyką kalba, bet vis delto galima numanyti, kaip ten buvo ištikrųjų.

Išrodo taip: Pakol Rusijoj viešpatavo caras ir juodašimčiai, patol Yčas su kunigais laikė Centralį Komitetą savo rankose. Nors šito Komiteto tikslas buvo šelpti nukentėjusius nuo karės, bet ištikrųjų jis rupinosi daugiau klerikalų politikos stiprinimu. Kas neatliko išpažinties arba nenuėjo bažnyčion, tas ir pašalpos negavo. Laikraščius tremtiniai, kuriuos šitas Komitetas globodavo, galėdavo skaityti tiktai tokius, kurie palaikydavo klerikalų politiką. Komitetų "ponams" žmonės visuomet turėdavo bučiuoti rankon. Bet kilus revoliucijai paputė kitoks vėjas. Tremtiniai tuojaus pradėjo reikalauti, kad iš Centralio Komiteto klerikalai butų tuojaus prašalinti, o jų vieton pastatyti socialistai. Susiorganizavo įvairių tautų "Rusijos" Tremtinių Sąjunga," kurion iš lietuvių įnėjo Kapsukas, Požėla ir kiti.

Šita Tremtinių Sąjunga nutarė pasiimti į savo rankas visą šelpimo darbą, visą "komitetų" turtą, visas knygas, atskaitas ir rakandus. Kapsukas su Požėla nuvyko į Centralio Komiteto raštinę ir pranešė, kad Centralį Komitėtą Tremtinių Sąjunga taipgi paima į savo rankas. Pasipriešinti nebuvę galima, nes už tai kalėjimas gręsiąs.

Negana to, Kapsukas norįs "užgriebti" ir Yčo spaustuvę, kuri, kaip rodos, buvo įkurta Centralinio Komiteto pinigais "Lietuvių Balsui" spausdinti."

TANANEVIČIUS TURI EIT KALĖJIMAN.

Kaip skaitytojams jau žinoma, J. M. Tananevičius, buvęs Chicagos "Kataliko" banko savininkas, už išeikvojimą žmonių pinigų buvo andai nuteistas ant trijų metų kalėjiman.

Tananevičius apeliavo į augštesnį teismą, manydamas, kad augštesnis teismas jį išteisins arba nors bausmę sumažins. Bet augštesnis teismas dabar jo apeliaciją atmetė, paaiškindamas, kad tirs metai kalėjimo už tokį darbą nėra daug ir Tananevičius turi tą laiką atsėdėt.

True translation filed with the post-20, 1918, as required by the Act of 13, 1918, as required by the Act of October 6, 1917.

Lietuvos Laisvė Pavojuje

Amerikos Lietuvių Darbininkų Tarybos Chicagos rajono konferencija, kuri įvyko kovo 3 d., 1918, ir kurioj buvo atstovaujami organizuotieji lietuviai darbininkai Illinois, Wisconsin ir Indianos valstijų, apsvarsčiusi dabartinį Lietuvos padėjimą, vienbalsiai priėmė sekančią rezoliuciją:

I

Vokiečių imperialistams atsiekus čiukuro savo galybės, tautų laisvė, neprigulmybė, gerovė, visi revoliucijos užkariavimai randasi didžiausiame pavojuje. Geležinė kumščia trupina demokratijos viltis ir sotina godųjį pan-germanizmą, paverčia tikrenybe visa tai, apie ką tik pan-germanizmas buvo svajojęs:

Nustumti Rusiją prie Azijos ir už Juodųjų jurių;

Praplėsti Vokietiją visu Pabaltmariu;

Padaryti Pabaltmario žemių žemlapį taip vokišku, idant rusai turėtų sušukti: "Čia yra ir bus vokiečių žemė!"

Vokiečių imperialistų kruvini nagai jau laiko apgrobę, Lenkiją, Ukrainą, Kuršą ir Lyvžemį. Varge ir priespaudoj, ašarose ir kraujuj vaitoja žmonės užkariautose žemėse ir laukia valandos pasiliuosavimo. Vokiečių jungo, vokiečių globos, negeidžia nei viena demokratija tose žemėse. Vienok vokiečių imperialistai varu užmestą jungą ant tų žemių yra pasirengę užtvirtinti ant amžių, ar tai prijungdami tas žemes prie Vokietijos, ar tai uždėdami ant jų savo globą.

Vienas iš budų, kuriuo jie yra sumanę kai kurias žemes palaikyti po savo jungu, yra įsteigimas tose žemėse vokiškų monarchijų su vokiškais karaliais. Po tokį karalių jau jie paketino duoti Lenkijai ir Lietuvai. Spausti žmones, versti juos vokiečiais, siaurinti jų pilietiškas teises, palaikyti juos tamsume, daboti kad kraštas ištikimai tarnautų Vokietijos junkerių ir kapitalistų reikalams, ir galų gale padaryti kraštą Vokietijos dalim ar kolonija—tai tų karalių uždaviniai. Tokį savo grobikišką pleną vokiečių imperialistai vadina davimu užkariautoms tautoms "neprigulmybės."

II.

Lietuvos klausime Vokietijos imperializmas aiškiai parodė savo veidą kruvinojo princo Ysenburgo viešpatavimo laiku ir taikos taryboose Brest-Litovske. Ysenburgo laiku, kuomet buvo leista sušaukti Lietuvių suvažiavimas Vilniuje, Vokietijos valdžia užreiškė, kad ji ketina laikyti Lietuvą savo kumščioje, o Brest-Litovske ji parodė, kad jos kumščia turi užtektinai galybės palaikyti tai, ko nori. Mažų-mažiausia ko Vokietija pasisakė norinti iš Lietuvos yra štai kas:

Kad Lietuva butų Vokietijos vergė ir nedrįstų kalbėties su ja kaip su sau lygia;

Kad Lietuva susidėtų su Vokietija į militarę uniją, turėtų savo armiją ir butų taip pat militariška, kaip ir Vokietija;

Kad Lietuvos armija tarnautų Vokietijai ir butų po vokiečių oficierių komanda;

Kad visos Lietuvos tvirtovės butų vokiečių valdžioj;

Kad "stratėgiški" Lietuvos geležinkeliai priklausytų vokiečiams;

Kad Lietuva duotų Vokietijai duonos ir gabentųs iš Vokietijos tavorų be muitų.

Už tai viską iš savo pusės Vokietija nežadėjo nieko, ir tik vėliaus sutiko uždėti ant Lietuvos dar ir savo despotą—karalių.

III.

Nors prieš rengiamą Lietuvai amžiną pavergimą protestavo Lietuvos darbo žmonės, vienok Lietuvoj atsirado gaivalų, kurie prirengtus Lietuvai vergijos pančius priėmė su padėka. Tai buvo klerikalai ir atžagareiviai. Jie pabugo Rusijos revoliucijos, jie pabugo žmonių laisvės, ir puolė į glėbį Vokietijos imperialistams. Kada revoliucijinė Rusija stengėsi išplėšti Lietuvą iš kaizerio nagų, Lietuvos klerikalai palaikė kaizerio pusę.

Rugsėjo mėnesyje 1917 m. Lietuvos klerikalų kuopelė sutiko stoti už Lietuvos pavergimą Vokietijai pagal Vokietijos valdžios paduotų sąlygų. Paskui Lietuvos landratui buvo leista paskelbti Lietuvos pilną atsiskyrimą nuo Rusijos ir užreikšti palinkimą susijungti su Vokietija. Bet vokiečių valdžiai dar buvo to negana. Todel, pagalios, Lietuvos teokratas, Kauno vyskupas F. Karevičius, nuvažiavo užtikrinti Vokietijos kancleriui, kad Lietuva norinti buti "neprigulminga" po "krikščioniškai - konservativišku" karalium, kokį malonėtų paskirti kaizeris. Tokia neprigulmybė jau buvo pilnai "prusiška", gvarantavo pilną Lietuvos pavergimą Vokietijai, ir, kaip girdėt, Lietuvos karalium jau tapo nužymėtas Saksonijos vokiečių princas Fridrichas Kristijonas. Grobikiški Vokietijos imperialistų siekiai pildosi. Nukankinta Lietuva parduodama amžinon kaizerio ir junkerių vergijon po priedanga "neprigulmybės."

IV.

Visi Amerikos Lietuvių darbininkai ir visi kam tik rupi žmonių laisvė kaip vienas stoja prieš tokį Lietuvos laisvės pardavimą. Vieni tik klerikalai ir atžagareiviai užtaria ir giria vyskupą Karevičių, tuo parodydami apie kokią Lietuvos "neprigulmybę" jie patįs kalba.

Jų kalbos apie Lietuvos "neprigulmybę ir laisvę" yra tik akių monijimas. Jų veikimas eina kaizerio naudai. Jie nereikalauja apsisprendimo teisės Lietuvos žmonėms, bet niekina tą teisę, kaip daro ir kaizerio valdžia.

V.

Matydama tokį dalykų stovį, Amerikos Lietuvių Darbininkų Tarybos Chicagos rajono konferencija taria:

1. Kad vadinamoji "neprigulmybė," kurią kaizeris su savo tarnais ketina užkrauti Lietuvai, yra niekas kita, kaip tik bjaurus Lietuvos pavergimo budas;

2. Kad Lietuvos landratas nėra žmonių valios išreiškėjas ir spręsdamas apie Lietuvos ateitį paniekino Lietuvos žmonių apsisprendimo teisę;

3. Kad Kauno vyskupas Franciškus Karevičius, už žmonių nugaros tardamasis su kaizerio valdžia apie įsteigimą Lietuvoj "krikščioniškai - konservatyviškos monarchijos," pasielgė kaipo Lietuvos žmonių laisvės pardavikas;

4. Kad Amerikos lietuvių klerikalai ir atžagareiviai, kurie pritaria Karevičiaus darbui ir jį gina, pasitarnauja Lietuvos laisvės neprieteliams;

5. Kad tokių klerikalų ir atžagareivių kalbos apie "neprigulmybę ir laisvę" yra veidmainingos;

6. Kad su tokiais kaizerio ir Karevičiaus pasekėjais Amerikos lietuviai darbininkai negali turėti nieko bendra ir privalo kovoti su jais kaip su priešais.

CHICAGO, ILL.

KAZIMIERAS GUGIS

Kandidatas į Kongresamnus

Socialistų kandidatas į kongresmanus iš 4-to kongresinio distrikto.

Pasarga.—4-tasis Distriktas apima Chicagos miesto dalį tarp 51 ir 22 gatvių, ir nuo State st. iki Cicero ave., vadinasi, apima visą 29 ir 30 wardų dalis į šiaurę nuo 51-mos gatvės; **visą 5-tą wardą;** vakarinę dalį **3 wardo** (į vakarus nuo State st.): visą vakarinę **4-tojo wardo** dalį tarp 35th st., iki Parnell ave., iki 34th st. iki Halsted ir visą dalį į vakarus nuo Halsted st.; vakarinę dalį **10-tojo wardo** tarp kanalo, S. Laflin st. iki 22-nd st., ir visą pietinę dalį **11 ir 12 wardų** į pietus nuo 22-nd st.

Tie, kurie negali balsuoti, del to, kad negyvena rybose ketvirto distrikto, prašome prisidėti savo aktyvišku darbu, nes tai musų visų pareiga.

Reikale literaturos ir paaiškinimų, malonėkite kreiptis pas draugą **K. Jamonta,**
1840 So. Halsted St.,
Chicago, Ill.

PASTABĖLĖS

Žmonijos istorijoj da nėra buvę tokio atsitikimo, kad viešpataujanti klesa geruoju išsižadėtų savo galybės ir suteiktų žmonėms laisvę.

Kuo daugiau kapitalistai lobsta, tuo daugiau jie darosi visuomenei blėdingi.

Darbininkas turi žinoti, kad jo gyvenimo reikalai yra visuomet priešingi kapitalisto reikalams.

Klesų kova yra niekas daugiau, kaip tik bandymas darbininkų klesos nusikratyti nuo savo sprando išnaudotojus.

Kas sakė, kad kapitalizmas yra draugijos surėdymas? Jis yra draugijos ardymas.

Buržuazinė spauda nuolatos giria tų ponių "patriotizmą," kurios mokina biednas moteris, kaip taupyt maistą. Ar tai ne-piktžodžiavimas? Juk jeigu reikia kam mokytis taupyt maistą, tai ne biednoms moterims, kurios už $7 išmaitina visą šeimyną per sąvaitę, bet toms nenaudelėms ponioms, kurios vienų pietų už $7 negali pavalgyt.

Iš visų dabartinės visuomenės keistumų keiščiausis yra tas, kad didžiausi razbaininkai ir vagis skaitosi garbingiausiais žmonėmis.

Kas nieko neveikia
To niekas nepeikia

AMERIKOS LIETUVIŲ JUDĖJIMAS

Kas skaito ir rašo
Taz duonos neprašo

EASTON, PA.
Pasekmingas apšvietos platinimas.

Šią žiemą apėjau Eastono visas apgyventas stubas, kurių aš čia suradau apie 80. Kaip kur užtikau gyvenant po dvi šeimynas vienoj stuboj ir su daug "burdingierių", tarpe kurių pavyko praplatint nemaža socialistiškos literaturos. Štai pasekmės mano maršruto: "Keleiviui" gavau 15 naujų metinių skaitytojų, "Dilgelėm" 10 skaitytojų, "Laisvei" 5 skaitytojus, "Naujienoms" 2 skaitytoju, "Kardui" 3 skaitytojus, "Tėvynei" 2 skaitytoju. Tuli norėjo užrašyti "Kovą," "Naująją Gadynę" ir "Moterų Balsą," kurie šiuomi tarpu sustabdyti. Taipgi pasisekė parduot 50 SLA. kalendorių, 6 knygas "Vokiečių kareivio karės atsiminimai" ir 2 knygas "Mailės Laipsniai jų Išsivystyme". Taigi veikiant galima ką-nors nuveikti apšvietos labui, nes daug ir katalikų užsirašė socialistiškus laikraščius, kuriuos skaitydami laikui bėgant jie gali pasilikti musų draugais.

Čia gyvuoja L. Š. Fondo skyrius, kuris pastaruoju laiku nieko neveikia. Draugai, taip negerai. Reikėtų pradėt ką-nors veikti, arba parinkti kiek-nors aukų L. Š. F., nes yra žmonių, ką nori aukaut savo broliam nukentėjusiem nuo karės.

Vasario 24 d. anglai socialistai turėjo prakalbas savo svetainėj. Kalbėtoju buvo Sam. E. Beardsly. Tema prakalbos buvo "Socializmas ir jo ateitis," kuri visiems labai patiko. Žmonių buvo apie 100.

Tulas korespondentas, aprašydamas LMPS. 14 kp. veikimą, jau kelintu sykiu labai susirupina, kad tulos susipratusios sesutės nepriguli prie moterų kuopos. Matomai, yra tam kokios nors kliutįs, kad nenori prigulėti.

Koncertas ir Teatras.

Per ilgą laiką rengiamas LSS. 42 kuopos choro pirmas didžiausias koncertas ir teatras įvyko 3 d. kovo. Koncerte geriausiai atsižymėjo pats LSS. 42 kuopos choras, vokiečių choras ir dvieilis kvartetas iš Philadelphijos. LSS. 42 kp. mišrus choras pritariant pianui ir smuikai po vadovyste L. Tilviko, sudainavo "Darbininkų Marsalietę" ir "Ateis Pavasaris." Toliaus poni Jeanie Bunino sudainavo solo "Sride la Vampa" ir "Ave Maria." Pianu apompanuojant panelei M. Torasso, drg. N. Stilsonienė iš Philadelphijos sudainavo "Atsisveikinimas su Alpoms" ir "Berneli nesvajok" iš operos Rigolleto. Vokiečių vyrų choras sudainavo penkias klesiškas dainas po vadovyste prof. H. Rormer. Drg. J. Jurčiukonis iš Philadelphijos sugrajino ant smuikos solo. N. Stilsonienė ir V. Mačiutė iš Philadelphijos, sudainavo duetą "Paukščiai" ir "Temsta Dienelė." Profesorius H. Rormer iš Bethlehem, Pa., paskambino ant piano solo kelius klesiškus gabalėlius. Dvieilis kvartetas iš Philadelphijos, Pa., kuris susidėjo iš LSS. 1-mos kp. choro draugų, tai yra N. Stilsonienės, S. Glaudaitės, K. Baltrunytės, V. Mačiutės, P. Grabausko, S. Čižio, S. Adeikio ir K. Burės,po vadovyste J. Jurčiukonio sudainavo iš operos (a) "Paukšteliai" (b) "Girioj" ir dar dvi klesiškas dainas. J. Stankiutė labai gerai sulošė monologą "Jaunavedė." Toliaus buvo perstatymas dviveikmės komedijos "Velnias ne Boba." Publika buvo užganėdinta. Užbaigiant vietos choras sudainavo "Pasisėjau žalią rutą" ir "Marsalietę." Taigi viskas nusisekė kuogeriausiai. Publikos buvo apie 250 ypatų.

Turiu priminti tėvams, kurie sušiveda savo vaikus ir duoda jiems pilną laisvę, kad tai begalo prastas įprotis leist vaikams koncertus kelti, kas labai erzina publiką.

V. J. Stankus.

MINERSVILLE, PA.
Gyvenimo margumynai.

Sniegui betirpstant šioje apielinkėje vanduo užliejo trejas anglių kasyklas. Kadangi pumpos pasirodė netikusioms—tuoj sugedo—tai vandenio negalima buvo suspėt išpumpuot ir delto darbas kasyklose likosi sustabdytas. Jeigu lietaus nebus, tai sniegui jau sutirpus, tikimasi vandenį prašalinti ir kasyklas atidaryti.

Vasario 26 nakčia nežinomi plėšikai iškraustė J. Banio krautuvėlę. Išmušę langą vagišiai paėmė surinktus už saldainius smulkius pinigus (beveik vienais centais 5 dolerius) ir saldainių (kendžių) kiek. Visa ta vagystė rodo, kad ją papildė vaikėzai. Paimta apie už 10 dol. vertės. Tėvai privalo daboti savo vaikus, kad neprisieitų už savo vaikus iš gėdos rausti, bei raudoti ant jų kalėjime.

Antra vagystė buvo planuojama padaryt draugystei. Viens minimos draugystės narys susirgęs nelegališka liga, užsimanė gaut iš dr-stės pašalpą. Prikalbino kitą narį, pasiulydamas jam 25 dolerius, kad už jį liudytų. Gešeftas jau buvo kaip ir padarytas, bet draugystė patyrė ir pašalpą sustabdė, o sukčius abudu iš draugystės prašalino, tokiu budu gešeftas likos suardytas.

Viską žinąs.

SCRANTON, PA.
Musų moteris pradeda judėti.

Kaip kitur, tai ir pas mus moteris pradėjo gyvai dalyvauti darbininkiškame judėjime, skaitlingai rašosi į darbininkiškas progresyviškas organizacijas, veikia jose, darbuojasi. Nesenai susitvėrė ir čia L. M. P. Susivienijimo kuopa, kuri smarkiai auga. Progresystės laiko reguliariškai savo susirinkimus kas antrą ir ketvirtą pėtnyčią kožno mėnesio, vadinasi, dusyk į mėnesį ir netik pavyzdingai savo susirinkimus veda, savo organizacijos reikalus pačios svarsto ir taria, bet ir diskusuoja, lavinasi ir net vyrus į savo diskusijas kviečia ir savo argumentais nuosakiai pataiko ginti savo pozicijas. Iš šalies žiurint net smagu darosi, kad musų moteris, motinos ir busiančios motinos visuomenės reikalus supranta, tos visuomenės ligas mato, jos tik ir tegali negerumus prašalinti, duodant tai visuomenei sveikai protaujančius narius. Kuomet musų moteris jau veikia, tai drąsiai galime žiurėti į savo ateitį.

LMPS. 54 kuopa 25 dienai balandžio š. m. rengia savo koncertą ir balių. Koncertas žada buti viens geriausių, tuo tikslu musų progresistės deda visas savo jėgas, kad parodžius vyriškoms organizacijoms kaip jos pajiegia be vyrų pagalbos sunkius darbus nuveikti.

Linkėtina geriausių pasisekimų.

Pelėda.

CAMBRIDGE, MASS.
Jaunuomenės choro teatras. Socialistų prakalbos.

Subatoje, kovo 3 d. buvo jaunuomenės choras surengęs vakarą. Sulošė 3 veiksmų dramą "Paskutinė Banga."

Veikalas yra gana įspudingas, jeigu buna gerai atvaidintas ir pritaikyta atsakanti scenerija, o čia visa to tik ir truko: lošimas buvo prastas. O kur atsitikimai dedasi, publika turi savo vaidentuvėje persistatyti, nes pas mus scenerija ta pati kiekvienam veikalui.

Publikos buvo pilna svetainė. Chorui liks keletas dolerių pelno.

* * *

Nedėlioje kovo 4 d. buvo LSS. 71 kuopos surengtos prakalbos. Kalbėjo d. S. Michelsonas. Jis savo kalboje perbėgo Lietuvos praeitį, nuo karių su kryžeiviais iki dabartinių dienų, pabriėždamas klerikalų veikimą ir dabartinę jųjų veidmainingą politiką. Nurodė jųjų geidimą palaikyti Lietuvos liaudį tamsoje—po klerikalizmo skvernu. Taipgi vaizdžiai išaiškino kodel progresyvė visuomenė atsisako dalyvauti klerikų šaukiamam seime.

Publikai prakalba buvo aiški ir patiko, ir rezoliucija protestuojanti prieš "visuotiną seimą", tapo priimta, rankų pakėlimu, visų prieš vieną. Žmonių buvo 300 ypatų. Tas "vienas," tai žinomas vietiniems atžagareivis klerikalizmo auka. Kalbėtojas paklausė, ką jis turi prieš rezoliuciją? Žmogutis pasistojęs sako: "Jųs mislijate, kad aš bijau pasakyti prieš jus. Aš daugiaus suprantu kaip visi jusų pasekėjai (!) Tas seimas įvyks, ten suvažiuos tukstančiai delegatų, iš Cambridge'o važiuos trisdešimts (?) delegatų. Mes išnešim Lietuvai geras rezoliucijas. Ko jųs norite priešintis seimui." Kalbėtojas jam pradėjo atkartoti, kodel socialistai priešingi seimui. Žmogutis matydamas, kad "priešo" argumentų negalės sumušti,pasišoka ir pertraukdamas šaukia: "Aš jau tą žinau, aš moku rašyt, matysi, visa prakalba žodis žodin, surašysiu ir prisiųsiu jums, matysi, kad aš moku!"

Kalbėtojas dar pastebėjo, kad tas žmogus gali buti gerų norų, bet bėda tame, kad jis pasinėręs fanatizme kas, jam neleidžia pažinti pasaulio ir tt.

Tuomi prakalbos užsibaigė, kalbėtojas eina nuo pagrindų, publika pradeda eiti laukan, žmogutis dar pradeda rėkauti ir pasakoja, kad kalbėtojas pabėgo nuo jo.

Stebėtina, kad tas žmogutis nepasigyrė-esąs "laikraštininku" ir dirba prie "Darbininko",tai butų visi aiškiai žinoję, kur perisi tokie "žinovai."

Uranas.

ERIE, PA.
Nauja socialistų kuopa ir šios lietuvių kolonijos istorija.

Erie miestas guli ant Erie ežero kranto, labai gražioj lygumoj, klimatas (oras) priimnus, gyvenimui vieta tuo žvilgsniu labai patogi. Miesto gyventojų priskaitoma šimtas tukstančių. Tarp įvairių kitų tautų musų brolių lietuvių čionai gyvena 50 šeimynų ir burelis pavienių.

Nebudami organizuotais, iki šiol čionykščiai lietuviai, galima sakyt,nieko visuomeniško ir neveikė. Berods, jau nuo seniau čionai gyvuoja SLA. kuopa, bet apart savo mitingų ji nieko kito neveikė. Kadangi lenkų čionai gyvena virš 1,500, turinčių net 5 savo katalikiškas bažnyčias, tai ir lietuviai prie lenkų parapijų prigulėdami kai kurie dikčiai sulenkėjo, kiti lietuvių visuomenės judėjimu mažai tesirupino. Susipratę jaunesni darbininkai priklausė rusų socalistų kuopai.

Man čia atvykus ir radus nemenką lietuvių darbininkų burelį jau gana gerai apsipažinusių su darbininkišku judėjimu gana greit pasisekė suorganizuoti LSS. kuopą. Susirinkę 10 d. kovo rusų socialistų kuopos svetainėj padėjome pirmą naujos kuopos gyvavimui reikalingą pamatą—išrinkome valdybą: organizatorium P. Valatkevičių, raštininku M. P. Batulevičių ir kasininku B. I. W. Kuopon įsirašė 11 narių, užsimokėdami įstojimo po $1.00, kad galima butų pradėti reikalingas darbas. Tame pirmame naujos kuopos susirinkime nutarta surengti prakalbas.

Kadangi šiuo laiku LSS. savo organo yra netekus, todel kreipiamės per "Keleivį," kad LSS. centras atkreiptų domą į naują kuopą ir suteiktų jai visas reikalingas informacijas ir blankas. Susižinojimui su nauja kuopa meldžiame kreiptis kuopos sekretoriaus antrašu: M. P. Batulevičius, 316 W. 3-rd st., Erie, Pa.

"Keleivio" skaitytojų žiniai.

Kaip minėjau, Erie mieste gyvenimui sąlygos patogios, bet darbininkui prisieina gyventi ten kur randa darbo ir duonos. Taigi pranešu, kad ir šiuo žvilgsniu darbininkui vieta neprasta. Miestas turtingas įvairių išdirbisčių fabrikomis, šiuo laiku darbininkai labai pageidaujami ir jieškomi. Mokestis gera. Jieškanti darbo malonės kreiptis žemiau paduotu antrašu ir aš mielai suteikiu platesnes žinias.

T. Ostrauskas.
125 German st.,
Russian Socialist Club,

HOLYOKE, MASS.
LSS. kuopos vakaras.

Kovo 10 d. čia buvo LSS. 253 kuopos surengtas pasilinksminimo vakarėlis: diskusijos pamargintos monologais ir deklamacijomis.

Nors žmonių ir nedaug susirinko, bet toks susirinkimas gana pavyko. Diskusijos buvo gana gyvos, tik gaila, kad klerikalų pusės nebuvo kam ginti ir patiems laisvamaniams prisiėjo klerikalų argumentus prieš socialistus statyti. Ištikrųjų, katalikams negali but malonu, kad bedieviai turi jų įsitikinimus ginti. Mat katalikai tik karčemose drąsus, o viešuose susirinkimuose bijosi galvos iš po kepurės iškišti.

Monologą puikiai pasakė d. Jonas Jurša, deklamavo Jurša ir d. S. Andrijauskas. Monologas ir deklamacijos padarė publikoj gilų įspudį. Aukų lėšoms padengti surinkta $1.85.

Kovo 10 d. atsilankė pas d. Andrijauską iš vokiečių socialistų kuopos delegatas, d. Schultz ir iš ukrainiečių soc. kuopos d. Zatouski, kad kartu su anglų socialistų kuopa susitarus visiem bendrai parengti darbininkų šventės 1 gegužės apvaikščiojimą. Kartu manoma apvaikščioti šimtmetines sukaktuves nuo Karoliaus Markso gimimo. Lietuvių socialistų kuopa tam karštai pritarė. Kuopų atstovų susirinkimas tuo tikslu įvyks kovo 24 d.

Ukrainiečių socialistų kuopa "Kovos" apsigynimo fondan paskutiniame savo mitinge suaukavo $2.60, už ką draugam ukrainiečiams reikia tarti ačiu.

Ant. Razulevičius.

LOWELL, MASS.
Teatras.

Kovo 10 d. LSS. 203 kuopa statė scenoje du veikalu: "Kontrabandininkai" ir "Viršaičio Vargai," kuriuos sulošė LSS. 64-tos kuopos artistai iš Lawrence'o. Abu veikalai atvaidinta gana gerai, tik gaila, kad žmonių atsilankė mažai, matomai, del blogo oro. Kuopa tečiaus nepralaimėjo, bet da ir pelno liko apie $4.00 su centais.

Smeižikas tyli.

Lowellietis prieš tulą laiką apsmeižė LSS. 203 kuopą. Kuopa norėjo patraukti "Ateitį" atsakomybėn (nes per "Ateitį" apšmeižė), bet paskui apsvarsčius pasirodė, kad bilinėtis su Lowelliečiu neapsimoka. Tai kuopa per "Ateitį" pasiulė Lowelliečiui $25.00, jeigu jis prirodys savo žodžių teisingumą. Lowellietis vietoj prirodymo reikalauja, kad kuopiečiai prirodytų jam kas buvo rašyta "Keleivyje" gegužės 24 dieną 1917 m. Tai šitoks Lowelliečio prirodymas. Prilipęs liepto galą graibosi pats nežinodamas kur ir ko. Gėda šmeižikui.

Pinavijos žiedas

MONTELLO, MASS.
Protestuoja.

Kovo 10 d. NAPK. Fondas čia surengė vakarą su teatru, prakalbomis ir koncertu. Sulošta vieno akto komedija "Aklą pažins, kvailą supras." Lošimas nusisekė pusėtinai. Kalbėjo d. K. V. Žiurinskas, pirma apie reikalingumą NAPK. fondo, vėliaus apie Rusijos revoliuciją pirmiau ir dabar.

Koncerto dalį atliko M. Daržinskiutė, solo dainavo, pianu palydint E. Stankiutei. Eiles sakė dvi mergaiti, J. Vikšnaičiutė (kitos vardo nepamenu.) Vakaras nusisekė gerai, nors oras buvo gana prastas. Aukų lėšų padengimui surinkta virš 11 dol. Likę pinigai nuo lėšų padengimo eis į NAPKF.

LSS 17 kuopa nutarė apvaikščioti šimtmetines sukaktuves nuo Karl. Markso gimimo. Taipgi nutarė apvaikščioti su paroda 1-ją Gegužės. Ta pati kuopa rengia draugišką vakarienę balandžio 31 d. Socialistai čia gana gyvai veikia.

L. T. R. Viesula statys scenoj puikų veikalą "Kerštas" 19 d. balandžio, taipgi bus ir šokiai.

9 Montellos progresyvės draugijos ir kuopos kartu išnešė protesto rezoliuciją ir pasiuntė ją "visuotinam" klerikalų seimui į New Yorką. Tame proteste draugijos reikalauja, kad kokie nors klerikalų delegatai iš Montellos nekalbėtų tame seime visų Montellos lietuvių vardu.

H. K. Mažiukas.

HYDE PARK, MASS.
Tamsumo apsireiškimas.

Kovo 10 d. Lietuvos Dukterų ir Sunų Draugijai laikant savo susirinkimą ir svarstant draugijos reikalus, tulas narys atsistojęs užreiškia: "Kadangi visos šventos draugystės kasmet užperka mišias šventas, tai ir musų draugystė turi užpirkti." Gal jam ir nuostabu buvo, kad tokiu savo "įnešimu" sukėlė gardų juoką susirinkime. Mat priguli prie draugijos ir nežino, kad draugija su bažnyčių ar prietarų palaikymu nieko bendra neturi. Ji nevaržo niekam sąžinės, bet kaipo draugija neskaito sau reikalingu pamaldomis gelbėtis nuo pragaro. Susirinkimas minėtą įnešimą atmetė. Davatkos tečiaus užsispyrė, kad butų diskusijos ar reikalingos pamaldos. Diskusijos atidaryta, bet musų davatkos jokiu budu negalėjo prirodyt, kad pamaldos kam kitam kaip tik kunigu naudos galėtų duoti. Taigi ir išėjo, kad jeigu kas butinai nori turtuoliui kunigui savo skatikus nešti, lai sau sveikas neša ir atiduoda. bet draugystei mėtyt bereikalingai savo pinigus nėra mažiausio išrokavimo.

Prie L. D. ir S. draugijos gali prigulėti įvairių pažiurų žmonės abiejų lyčių. Bet nežiurint ar narys butų laisvamanis, socialistas ar katalikas, kiekvienas turi pildyt draugijos konstituciją, o ta konstitucija draugijai neleidžia remti visa to, kas palaiko žmonių tamsumą. Draugija budama laisva nuo rėmimo prietarų, gyvuodama nuo 1915 metų, jau turi apie 100 narių ir virš 200 dolerių savo ižde, nežiurint, kad jau turėjo daug ligonių ir daug pinigų pašalpoms yra išmokėjusi. Sitą turi atminti ir tikintieji draugijos nariai ir savo keistais reikalavimais nestatyti savęs ant pajuokos.

Draugija nutarė vėl surengti prakalbas.

Senas Jonas.

Amerikos Lietuvių "Visuotinas" Seimas buvo tikras cirkas

DAVATKOS PRIVERTĖ TAUTININKUS POTERIUS KALBĖT IR POPIEŽIŲ PASVEIKINT.

Buvo taipgi "zdraicų," "išdavikų," "judošių" ir kitokių dalykų.

Atėjo pagalios 13-14 kovo ir New Yorke įvyko "visuotinas" klerikalų ir tautininkų seimas.

Delegatai pradėjo rinktis jau iš vakaro. Kovo 12 po pietų Ney Yorko stotise jau galima buvo pastebėti burius žmonių, pasipuošusių dideliais, daugspalviais lietuviškų draugijų ženkleliais, kas darė labai pigų įspudį. Veik kiekvienam buriui vadovauja kunigas. Kunigas paprastai eina pirma, o zakristijonas ar vargonininkas veda paskui jį visa pulką organizuotų parapijonų ir davatkų. Eina tie kaspinuoti pulkai pėsti, nes į kapus negali sutilpti. Svetimtaučiai sustodami žiuri kaip ant kokių "sorkių," rodo pirštais, juokiasi.

Kunigai paskui susirinko į Hotel Breslin, gi parapijonus ir davatkas zakristijonai išvadžiojo ant nakvynės buriais po pigias New Yorko ir Brooklyno karčemas.

Be šitų paprastų "šventų susaidžių" delegatų buvo ir neženklintų žmoniu. Tai buvo daugiausia tautininkai,kurių didžiuma susispietė Imperial Hotely.

Galima buvo susitikti ir vieną kitą pažįstamą socialistą. Paklausus, kas ji čionai atnešė, veik kožnas socialistas davė vienodą atsakymą: "Atvažiavau pasižiurėti 'sorkių,' kaip tautininkai su klerikalais bučiuosis, arba pešis."

Vakare tautininkų ir klerikalų politikieriai turėjo kiekvieni sau savo srovių konferencijas, kur jie jau iškalno paskyrė seimui vedėjus, visas komisijas ir net kai-kuriuos nutarimus jau padarė—be seimo delegatų. Beto da buvo išrinkta nuo abiejų srovių po 15 diktatorių, kurių pareiga buvo kilus kritiškam momentui susirinkti ir aptarti, kas daryti, kad išvengus skilimo.

SESIJA I.

Pasigailėjimo vertas reginys.

Seredoj anksti 13 kovo rytą. Madison Square teatruko apielinkėj buvo tikras lietuviškas jomarkas su atlaidais. Vargonininkai su zakristijonais atsivedė savo burius "delegatų": rožančiuotų davatkų, suvargusių, nuo skurdo ir tamsos susilenkusių parapijonų... Kur-nekur sukinėjosi kunigai; daktarai, advokatai, biznieriai... Paprasti delegatai stovėjo prieš duris dviem eilėm aplink visą teatrą ir, laukdami kol įleis į vidų, kantriai kentėjo praeivių "polakais" pravardžiojimus, pašaipas ir policijantų stumdymus.

Pagalios, apie 11 val., didžiuma delegatų susirinko į teatra, o apie pusę valandos vėliau Julius Kaupas išėjo atidaryt Seimą. Su juomi buvo Pijus Norkus, kaipo sekretorius. Kaupas jaunas, laibas, neiškalbus, nedrąsus vaikinas; Norkus-gi nei barzdos nenusiskutes, apsileidęs, skurdžiai atrodąs žmogelis —taip kad pati pirmoji impresija buvo neimponuojanti, daugiau patetiška.

Atydaręs Seimą, Kaupas paskelbė tautininkų ir klerikalų išdirbtas taisykles, butent:

1. Joks klausimas, ant kurio bent kuri pusė nesutiks, nebus svarstomas;

2. Kandidatai į prezidijumą, sekretoriata ir komisijas esą jau paskirti; Seimas tik nubalsuosiąs, ar bus du prezidentai, ar vienas, ir jei vienas, tai kuris kandidatas, tautininkų ar klerikalų, bus prezidentu;

3. Klerikalu prezidentu esąs Miliauskas iš Pittsburgo, o tautininkų—Gegužis iš Shenandoh.

Tuojaus pakviečia Milliauską kalbėti. Ant pagrindų pasirodo putukęs, sudribęs, su neprosimais drabužiais vyras, kuris tuoj laikas atgal dirbo Pittsburgo "paipmilėj" ir kun. Dilioniui tarnavo kaipo zakristijonas. Jis trumpai pasakė, kad Seimas turėsiąs apskelbti "Lietuvą laisva" ir išreikšti savo "jausmus Amerikai."

Antras kalba Vinikaitis. Jis irgi pasakoja apie "jausmus," ir apie daug "jausmų;" apie laisvą Lietuvą ir apie kokius tai "žmones, kurie mums suvažiavus patarė nieko nesakyti." Buvo tikra košė. Tai keikia Socialistų Sąjungą ir verkia, kam socialistai atsisakė dalyvauti Seime,tai vėl ramina seve, kad socialistų nedaug ir jie nieko negalį; tai niekina juos, tai vėl aimanuoja, kad jie nenorį su tautininkais ir klerikalais "pasišnekučiuoti". Girdi, "mes susirinkome ne su užgrobimo tikslais, mes užgrobimus paliekame laukiniams barbarams ir socialistams". Maišo laisvę, autonomiją, kalba apie toleranciją ir vėl plusta socialistus. Taip įsityžo pliaukšti, kad Norkus pradėjo jau stabdyt; bet kadangi jis vis dar nesiliovė, tai žmonės pradėjo rėkt, šaukt, ir pagalios Vinikaitis likosi nušvilptas.

Trečias kalba kun. Jakaitis. Gražus, jaunas vyrukas, tik balsas labai plonas ir girgždantis. Jis pradėjo apie lietuvių subrendimą, pagyrė Tautos Fondą, Informacijos Biurą ir katalikų veikėjus; metė pirštinę tautininkams, kad jiems esą leista šiame seime dalyvauti tiktai pasidėkavojant katalikiškų širdžių gerumui. Jis isako visiems katalikams delegatams laikyties savo senų organizacijų ir fondų ir nesileisti tautininkams save suvedžioti. Nukalba gana švariai.

Ketvirtas kalba Balutis. Menkas, į bernioką panašus vyrukas, kurio čeverykai rodos didesni už patį žmogų. Jis girdėjęs, kad kaizeris nenoris duoti Lietuvai laisvę, matęs lietuvix tarpe daug visokių "rotten" dalykų, ir šaukė mesti "cicilizmą, bolševikizma, katalikizmą, kvailizmą, judošizmą, parševikizma ir kitokius izmus, but tik lietuviais" ir sudaryt "lietuvišką vaivorikštę iš raudonųjų, mėlinųjų, žaliųjų ir geltonųjų." Užsiminus jam apie "katalikizmą," davatkos tuoj pradėjo šnipšti, užti, bet kalbėt leido pabaigti.

Paskutinis kalba St. Gegužis Jis noris matyti visur vienybę tai ir viskas. Tą pasakęs atsisėdo.

Eina balsavimas už Seimo prezidentus. Nutarta delegatams neleisti kandidatų statyti Balsuoja rankų pakėlimu. Miliauskas, klerikalų kandidatas gauna 641 balsą, o S. Gegužis, tautininkų, tik 361. Tas parodė srovių spėkas Seime.

I-mu vice-prezidentu likos Gegužis, o prie jo buvo pridėti srovių konferencijose paskirti dar trįs vice-prezidentai: Staknevičius, Birštonas ir Lopeta.

Sekretoriais likosi vienbalsiai užtvirtinti iš vakaro srovių konferencijose paskirti asmenįs: nuo tautininkų Širvydas ir Natkevičius, o nuo klerikalų Šimutis ir Tumasonis.

Rezoliucijų komisija (svarbiausia iš visų Seimo įstaigų) taipgi užtvirtinta tokią, kokią vakarykščios srovių konferencijos paskyrė: nuo tautininkų: Balutis, Bračiulis, Lopeta, Jankauskas ir Karuža; nuo klerikalų: Karosas, kun. Kemėšis Kaupas, Vasiliauskas ir kun Vasiliauskas.

Presos komisija: nuo klerikalu: Ramanauskutis (donosčikas), Šeimis ir Vaškevičiutė nuo tautininkų: Vilmontas, Birštonas ir Dr. Drangelis.

Iš auditorijos pasigirsta balsai: "jei jųs viską išrinkote ir nutarėt, tad kam dar mus čionai sušaukėt? Ar tik pažiopsot?" Pakilo riksmai, šukavimai, protestai; Kaupas mėgina žmones nuramint, bet persilpnas jis tam, todel laike to triukšmo jis pasitraukia ir užleidžia vieta Miliauskui. Lermas aptilo. Iš šoka iš kampo Brooklyno Liutkauskas ir ima rėkti, kad reikia "lojališkumo rezoliuciją pasiusti prezidentui." Suužė visas seimas įvairiais balsais ir be formalio balsavimo "rezoliucija priimta." Tokiu pat budu priimta "Lietuvos laisvės rezoliucija." Jokių rezoliucijų nebuvo, ir tik "priėmus" pareikalauta, kad komisija jas pagamintų

Sesija pirma užsidaro pietams.

SESIJA II.

Davatkos reikalauja poterių.

Antra sesija prasidėjo su Lietuvos ir Amerikos hymnais. Perskaityta apie tuzinas linkėjimų; bet kadangi jų buvo gana apsčiai, tai nutarta daugiau neskaityti. Užbaigus su laiškais, rengtasi jau prie reguliario darbo, kaip štai nuo galėrijos pasigirsta čirškantis Waterburio davatkos, Anastazijos Petrauskiutės, balsas: "Mes čionai esame visi katalikai, ne pagonai ar cicilikai, taigi aš įnešu, kad mes viską pradėtume ir užbaigtume krikščioniškai, su malda."

Visas seimas pakilo ant kojų: rėkia, cypia, šaukia, draskosi; vieni už, kiti prieš. Keli kunigai, daugiausiai Čepanonis, Petraitis, Jakaitis ir Židanavičius, pasilipę ant kėdžių, paraudę skerečioja rankomis ir šaukia kiek tik jų gerklė išneša. Jų riksmo tečiaus negalima suprasti, tik girdėti: "pagonįs, mes katalikai!" Triukšmas tęsėsi apie dešimtį minutų. Kada didžiuma jau pavargo ir nuo riksmo užkimo gerklės, išėjo Pakštas ir praneša, kad tautininkai pastatę ultimatumą: jei katalikai melsis prie Dievo, tai tautininkai išstatysią šliupo paveikslą ir reikalausią, kad visi garbintų jį. Pasaka buvo taip kvaila, kad tautininkai sukilo ir pradėjo ne savais balsais rėkti, plusti, durninti, švilpti... Pakštas, nušvilptas, pasitraukė Jau rodės, kad del poterių seimas skils. Atbėga ant pagrindų Vaškevičius, kareivis iš Camp Dix. Pamatę kareivį, žmonės nutilo. Šis pasakoja, kad pas juos visi poteriauja, tai kodel, girdi, čionai nepasimelsti. Delegatai rėkia: "Durniau, kas tau neleidžia? Melskis kad nori." "Bažnyčion poterių kalbėt!" "Seimas sušauktas ne poteriams kalbėt!" "Ar jus dar namie neprisimeldėt?" "Čion seimas, ne brostvininku mitingas." Lermas tęsiasi per pusę valandos suviršum. Tada išeina Kemėšis. Triukšmas apsistoja. Jis sako: "Iš naldos, kurią mes šitokiame triukšme priverstinai kalbėtume, nebutų nei mums naudos, nei Dievui garbės. Todėl, ramybės dėlei, aš patariu, kad mes atsisakytume nuo šios privilegijos." Vėl pusė delegatų pašoko ant kojų. Vienas žilas kunigas rėkia: "Zdraica, zdraica!" Kiti kunigai ložose sustoję grūmoja sugniaužtomis kumštimis į Kemėšį ir rėkia: "bedievi," "pagone," "pardavike;" "judošiau!" Sumišimas tęsėsi antrą pusvalandį. Pagaliaus, visiems nuvargus, Miliauskas, seimo prezidentas, tarp triukšmo persižengnoja ir bamba poterius. Davatkos ir rožančiuoti vyrai daro ta pati Laisvieji delegatai užia, kalbasi, argumentuoja. Pusė delegatu nei nepastebėjo, kad klerikalai jau poteriauja. Papoteriavus, išeina Jankauskas (šliupo pusžentis) ir skaito pasveikinimą prezidentui Wilsonui. Priimta niekas nei balso neėmė.

Toliau skaito rezoliuciją Lietuvos laisvės klausimu. Kun. Miliukas nori, kad rezoliucijoj butų įdėta, jog "lietuviai gyveno toj pačioj vietoj per kelis tukstančius metų, ir yra tenaitiniai aboriginai." Šimkus priešingas tam: girdi: "Jei mes norime minėti istoriškus faktus, tai pasakykim aiškiai, kiek tukstančių metų ten gyvena lietuviai Bet nei mes, nei niekas kitas apie jokius tukstančius nežino tai kam rašyti nebutus daiktus?" Kįla klausimas, kam tą rezoliucija adresuoti: Talkininkams, visam pasauliui, ar kaip? Nenutarta nieko, tik rezoliucija priimta ir kopija bus pasiųsta prez. Wilsonui.

Delegatus apima pakvaišimas.

Priėmus rezoliuciją, Šimkus tiesiog pasiuto: šokinėja augštyn, rankas iškėlęs, išsižiojęs rėkia, sukinėjasi, draskos,skerečiojasi, bėga prie piano skambint lietuvių hymną; tą pabaigęs, rėkia "valio, valio!" už Lietuvą, už veikėjus ir visus paralius. Pakvaišimas apima ir kitus. Scena buvo panaši į momentą, kada šokantieji arabu dervišiai visai netenka proto ir nuovokos. Po pusvalandžio šitokio siutimo, tie "sorkininkai" pavargo ir apsiramino.

Išeina Balutis ir pradeda vėl apie poterius; girdi: "tautininkai, kaipo srovė, niekados neatsisakė ir neatsisakys poterius kalbėti; bet jie niekados nieko nevertė ir nevers poteriauti." Davatkos ir brostvininkai vėl pasiuto: rėkia, kaukia, spiegia švilpia, reikia. Triukšmui aptilus. Balutis šaukia: "Švilpiant galima Lietuvos laisvę prašvilpti!" Iš auditorijos storas balsas atšauja: "Bet poteriaujant gali ir pasiusti, o tos laisvės neišpoteriausi." Triukšmas tęsiasi apie dešimtį minutų. Balutis nepabaiges liekasi nušvilptas nuo pagrindų.

Tuom laiku rezoliucijų komisija išneša ir skaito rezoliuciją, kurioj reikalaujama "lietuvių atstovams" teisės dalyvauti taikos kongrese.

Vėlu, laikas uždaryt sesiją, vėl kįla poterių klausimas. Delegatai išsiskirsto nelaukdami formalio uždarymo.

SESIJA III.

Anglų spauda seimą ignoravo.

Nors buvo nutarta atidaryti sesiją 9 val., bet ji atsidarė po 10-tai.

Rytiniai anglų laikraščiai su Seimu visai nesiskaitė. Trumpai tik paminėjo tarp apgarsinimų, ir tai daugiau svarbos priduodami klerikalų sukeltam triukšmui už poterius ir kareivio prakalbai apie tuos poterius, negu Seimo nutarimams. Klerikalai anglų laikraščiuose buvo ir pavadinti klerikalais. Tas, žinoma, kunigams baisiai nepatiko; todel Ramanauskutis (donosčikas) atsistojęs užvedė ilgą tiradą apie informavimą laikraščių. Delegatai rėkia: "Buvai presos komisijoj, o kokias žinias padavei?" "Judošiai, kaip informavote reporterius," šaukia supykęs kunigužis. Kitas kunigas žiurėdamas į laikraštį tik spiaudo ir niurna: "Durniai, durniai; bobos, kvailiai!" Triukšmas, riksmas, ginčai visose kertėse. Ramanauskutis atsisėda. Atsistoja Birštonas. Vakar jis dar kalbėjo, kad poteriai "nieko neiškadys," todel klerikalai laikė jį už saviški. Jis pradeda kalbėti: "mes šitokiuose seimuose turime nors ant valandėlės užmiršti, kad esame laisvamaniai arba katalikai..."—ir to užteko. Pakilo visos davatkos, pašoko kunigai!... Katalikybė "įžeista." Riksmas, šaukimas, draskymosi. Kasakaitis, Gustaitis, Petraitis ir tuzinas kitu—taip rėkė, kad rodos, plyš. Tik Remeika, Petkus, Žilinskai, Slavynas ir Jakaitis ramiai sėdėjo. Daugiausiai juoko buvo iš kun. Ambrozaičio (iš Binghamptono). Mažiukas, supe apsitaškęs, nevalus, skrybelė nušutusi... Atsistojo jis, pagriebė savo tą sulamdytą kapalušių abiem rankom, iškėlė augštyn ir kiek drutas mankt jį sau ant galvos. Taip jis movėsi tą savo skrybelę apie dešimts sykių. Kun. Čepanonis pašoko ant krėslo ir kiek drutas rėkia: "Pagonai, bedieviai, mes neduosime jums kalbėti, neduosime kalbėti, neduosime kalbėti!..." Pandemonium baisiausis. Šimtai davatkų ir rožančininkų, valdovaujant Augustaičiui ir porai kitų, nepažistamų,kunigų, rėkia, trypia, draskos—ot, rodos, pasiuto ar švento Vyto šokis draugu su beprotyste apsėdo juos visus. Pasirodo, jog didžiuma lietuvių kunigų niekuo nesiskiria nuo paprastų kaimo bernų, kada šie piniršta.

Sumišimas tęsėsi apie 15 minutu. Pagalios kun. Petkus ir Vitaitis prikalbina Birštoną atsisėst. Išeina Kemėšis su rezoliucija. Brostvininkai nusiramina. Rezoliucija apie rėmimą Amerikos valdžios ir karės. Priimta be diskusijų.

Tuoj seka kita rezoliucija, reikalaujanti, kad Vokietija grąžintų karės tremtinius ir apmokėtų nuostolius. Priimta.

Seka rezoliucijos: kad butų sudarytas tarptautinis tribunolas; kad Lietuva butų anti-militariška šalis ir lygios teisės visoms tautoms Lietuvoj suteiciamos; kad lietuviai nepakęs jokių priverstų arba antmestų politiškų arba ekonomiškų rytų; prieš lenkų aspiracijas Lietuvoje—visos tos rezoliucijos priimtos be dideliu diskusijų.

Pagalios, kada seime užviešpatavo toks "sutikimas," klerikalai išlenda su pasveikinimu popiežiui. Tautininkai raukosi, bet tyli. Pasveikinimas priimtas ir nutarta jį pasiųsti. Po pasveikinimu pasirašys prez. Miliauskas, buvęs nezależninkų kun. Dilionio zakristijonas! Likimo ironija...

Kemėšis skaito rezoliucija del pageidaujamos tvarkos Lietuvoj. Ji turėsianti buti:

Respublika.

Lygios pilietiškos teisės visoms tautoms. (Čia kun. Valantiejus klausia: "ar ir žydams?" Jam atsako: "taip!" Valantiejus atsisėda.)

Žodžio, spaudos, tikėjimo ir sąžinės laisvės ir asmens ir namu nepaliečiamybė.

Laisvė darbininkams organizuoties su tikslu atsispirti prieš skriaudikus.

Aprubežiavimas kapitalo galybės ir sauvalės. (Kun. Jakaitis ir Račkus priešingi tam, bet Kemėšis stoja "už." Po trumpų diskusijų ir šis rezoliucijos paragrafas pereina).

Visa rezoliucija priimta.

Kįla klausimas del Seimo vardo. Rezoliuciju komisija paduoda dvi propozicijas: "Amerikos Lietuvių Seimas" ir "Amerikos Lietuvių Politiškas Seimas." Iš kertės iššoka Šimkus. Atsistoja ant pagrindų, išsižioja ir rankomis skerečiodamas nesavo balsu rėkia: "Ar tai mes dėl cicilikų, del išgamu negalime Visuotinu Seimu vadinties?" Davatkos ir brostvininkai pritaria riksmu ir trepsėjimu.Račkus taipgi kaž-ką rėkia: "Socialistai, socialistai..." bet tarp sumišimo ir riksmo auditorijoj negalima buvo nieko daugiau išgirsti. Paskui atsistoja Pakštas ir užreiškia: "Socialistų kiaušiniai nenudažyti, todel vadinkimės Visuotinu Seimu!..." Davatkų ir brostvininkų plojimas ir "ura!" šaukimas nei iam neleidžia toliau kalbėti. Tulas delegatas atsistojęs pradėjo protestuoti prieš tirinėjima seime, kaip "socialistų kiaušiniai yra nenudažyti," bet jį davatkos užrėkė. Apsistojus triukšmui, kalba Bagočius: "Pats vardas nedaug tereiškia, vienok nesavu, netinkamu vardu pasivadines, Seimas galėtu išstatyt save, ant pašaipos." Davatkos ir kaspinuoti delegatai pradeda šnipšti, dundėti. Kemėšis iššoka ir duoda ženklą tylėti; Bagočius tęsia toliau: "Šį Seimą rengė ir tvarkė dviejų aiškiu srovių komisijos. Trečioji mųs srovė nebuvo reprezentuota. Čionai yra suvirš du šimtu delegatų,kurie nepriguli nei vienai čionai gaspadoriaujančių srovių: jie neturėjo balso rinkime seimo prezidiumo; jie neturi balso rezoliucijų tvarkyme; jie čionai džiaugiasi tiktai svečių teisėmis ir stebisi iš nesitikėtos tolerancijos, kad leidžiama jiems nors žodį nuo tribunos tarti. Šis seimas yra aiškiai tiktai dviejų srovių seimas, taigi visuotinu negali vadintis. Toks pasivadinimas tiktai atnaujintų ir paaštrintų srovinius ginčus musų laikraštijoj ir susirinkimuose." Vienok didžiuma balsų nutarta Seimą vadint "visuotinu." Kemėšis priėjęs prie Bagočiaus sako: "Matai žmonių upą! Čionai ne protas, ne logika, bet upas viešpatauja."

Priimta da rezoliucija prieš kolonizavimą Lietuvos žemių svetimtaučiais ir sesija užsidarė.

Prieš išeisiant pietų buvo šaukiami delegatai, kuriems atėjo laiškų bei telegramų. Kažin-koks šmutas padavė raščiuką vice-prez. Leščinskiui, kuris tarp kitko štai kokį apgarsinimą iš jo viešai perskaitė: "Kunigas Ežerskis, jei jis čion randasi, malonės užeiti ant pagrindų. Jei jo nėra, tai gal kuris iš gerbiamų kunigų žino, kur jis. Marė jo reikalauja."

Žmonės, kurie žinojo apie Ežerskio nelaimę, juokėsi, o keli kunigai suriko: "Jo nėr čionais; niekas nežino, kur jis!"

SESIJA IV.

Sesija turėjo atsidaryti ant 3 val., bet rezoliuciju komisija, anot prezidento Miliausko, "negali jokiu budu iškepti rezoliucijos." Todel prasidėjo prakalbos.

Naruševičius sveikina Seimą vardan kelių Maskvos lietuviškų draugysčių; pasigyrė kiek jis dirbęs, kokia vienybė ten pas juos viešpatavusi ir kaip dabartinė revoliucija viską išardžiusi.

Kun. Strimavičia, nesenai atvažiavęs iš Rusijos, pasakojo apie tremtinių vargus.

Tulas Stanišiunas iš Philadelphijos pranešė, kad jei jam leis užlipt ant pagrindų ir nors kiek pakalbėti, tai jis paaukausiąs $100.00 auksu. Leido. Išėjo storas karčemninkas, jau "netuščiom," ir pradeda: "Mano dvasiškas tėvas (rodo į Kaulakį) iš Philadelphijos sako: aš pasakau jums, kad jus duokit, tai ir gana! Aš sakau, kad duokit, o jųs duokit. O aš sakau, kad taip mes turim duoti, bet ir tėvialiai lai duoda!" Juokiasi visas Seimas. Stanišiunas traukia toliau: "Štai, žiurėkite: aš prastas žmogelis, atvažiavau iš Lietuvos. Giminių turėjau čionai daugybę. Kundrotą Antaną tai jau turbut visi pažįstat..." Toliau kalbėt delnų plojimai ir juokai Stanišiunui nebeleido.

Apsistojus linksmam triukšmui, pašoka kun. Petraitis iš Athol, Mass., ir pradeda labai nerviškai rėkdamas kalbėti apie blaivybę ir pasekmes girtybės, nurodydamas šį aukautoją ir kitą girtą kataliką, kuri nuo triukšmo kelimo tiktai arti sėdinčio kun. Remeikos parasoliaus rankena tesulaiko. Bet delegatai kun. Petraitį nušvilpė. Blaivybei čia nevieta. Atvažiavę ant seimo parapijonai nori išsigerti...

Rezoliuciju vis dar nėra. Šimutis pakelia klausimą apie Lietuvos vėliava. Kunigai Miliukas, Kaulakis ir Žilinskas pataria to dalyko nejudinti, o palikti Lietuvos istorikams ir patiems Lietuvos gyventojams nuspręst.

Nesant ko veikti, gieda hymną, Lietuvos ir Amerikos. Norima giedot "Star Spangled Banner", bet apart trijų mergaičių galerijoj niekas nemoka. Ir taip stumdytasi iki 5 vakare, kada kun. Kemėšis ir Balutis pasirodė su rezoliucijomis.

Skaito rezoliuciją, kad dabartinis Centralis Komitetas su Tautos Fondo (klerikalų) atstovais pasirupintų išsiųsti Lietuvių Dienos pinigus. Kun. Jakaitis užsipuola ant tautininkų, kad jie išėdę katalikų atstovus iš Centralinio Komiteto ir paglemžę pinigus. Adv. Lopeta paaiškina ir dokumentais prirodo, jog buvo dedamos pastangos pinigus išsiųsti, bet Raudonasis Kryžius ir State Departmentas neleido to padaryti delei Amerikos apskelbimo karės Vokietijai ir dabartinių dalykų stovio Rusijoj. Viso pinigų buvo surinkta $176,863.38, išsiųsta $49,500. 1 sausio 1918 Raud. Kryžiuje buvę $127,363.38.

Kunigas Bukaveckas šaukia: "Parmazonai, jus šliupui nusiųsti pinigus galit, o kunigams ne." Nieks į tai neatkreipia atydos. Rezoliucija eina balsavimui. Kun. Jakaitis šaukia: "pataisymo, pataisymo." Kun. Miliukas skerečiojasi ir kaž-ką kalba, bet per triukšmą nieko nesigirdi. Jį nušvilpia ir kįla didžiausis pandemonium. Miliauskas, negalėdamas triukšmo nutildyt, užleidžia prezidento vietą pirmu syk S. Gegužiui.

Atsistoja kun. Augustaitis ir pradeda užsipuldinėt ant Lopetos, kad visa korespondencija buvus vedama be jo, Augustaičio žinios. Lopeta atkerta, kad Augustaitis, gyvendamas "mainose," savo užduoties, kaipo pirmas sekretorius, visai nepildes, todel jis pats, Lopeta, turėjęs viską atlikti.

Pakįla kun. Petkus, kuris su apie 200 kitų delegatų sedėjo ant pagrindų, nes teatro auditorijoje nebuvo vietos, ir nei balso nesiprašęs pradeda rėkti: "Aš jau antrą dieną prašau balso, bet iki šiol nebuvau gavęs. Aš noriu pasakyt..." Pirmininkas jį sustabdo: "Kad tamsta nei dabar balso neturite." "Tai gerai, aš ir vėl atsisėsiu," atsakė sėsdamas Petkus. Rezoliucija priimta.

Kitą rezoliuciją skaito Balutis. Sulyg šios rezol., Tautinė Taryba (tautininkų) ir Tautos Taryba (klerikalų) paskirs atstovus ir tie atstovai sudarys Veikiamąjį Komitetą, kaipo viršiausią įstaigą, kuri kalbės "visų Amerikos lietuvių vardu." Kaž-kas įneša, kad rezoliucija butų pataisyta taip, kad liktų atviros durys ir socialistų atstovams, jei jie norėtų prisidėti. Kun. Augustaitis ir kun. Jakaitis priešingi tai Tarybai. Girdi: "tautininkai vėl mus apgaus." Kemėšis ir Balutis aiškina, kad visi to Veikiamojo Komiteto nutarimai turėsią but vienbalsiai daromi,kitaip jie neturėsią galės Kun. Jakaitis šaukia kad "katalikams tur but užtikrinta vietų didžiuma." Kemėšis aiškina, kad tas nereikalinga ir nesvarbu. Atsistoja kun. Čepanonis ir kumščia grumodamas Kemėšiui šaukia: "Išduodi mumis, Kemėši, tu judošiau!" Kemėšis rimtai atsako: "Nesibijok, Čepanoni, pasitikėk man, ak ir aš dar nedurnas..." Kun. Petraitis atsistojęs šaukia, kad čia pat, seime, reikia išrinkti tokį ištikimą komitetą, kuris "visos tautos vardu kalbėtų." Bet Petraitis labai nervuojasi, kada jis kalba; jis nekalba, bet rėkia visa gerkle. Delegatai jį nušvilpia. Dar kalba kun. Čepanonis ir Jakaitis, bet delegatai suerzinti ginčais del mažmožių, juodu taipgi nušvilpė. Jakaičiui kalbant tulas delegatas sušuko: "sėsk tu ten! Tu turi galvą iš 'solid ivory'!" (reiškia, tavo galva vieno kaulo smegenims ten nėra vietos). Kaupas aiškina, kad tautininkai sutiko ant mažumos atstovų. Balutis užginčija ir į liudininkus šaukia kitus rezoliucijos komisijos narius. Kemėšis patvirtina, kad tokio sutikimo nebuvo. Pagalios, rezoliucija priimta.

Seka paskutinė rezoliucija: kad Amerikos lietuviai liuosanoriai apsidėtų mokesčiais; kad tuos mokesčius siustų į tokius fondus, kuriems mokantieji norės; kad detalius tokio mokesčiais apsidėjimo išdirbs minėtas Veikiamasis Komitetas. Balutis paaiškino, kad paskutinis punktas slepiąs ką-tai "gilaus," ko nei jis, nei kiti negalį čionais išreikšti, tik ateitis parodysianti. Šimkus atsistojęs įneša, kad įsteigt abelną šelpimo fonda ir išrinkt komitetą. Kunigai Šimkų nušvilpia. Ir paskutinė rezoliucija priimta.

Viską jau nuveikus, prasideda hymnai. Visi stumdosi, juokiasi, šnekasi. Vieni gieda: "Lietuva Tėvynė," kiti "Ant marių krašto." Liutkauskas išbėga ant pagrindų ir nesvietišku balsu pradeda: "My contry 'tis of thee!..." ir toliau nemokėdamas sustoja. Žmonės buvo pradėję pritarti jam, bet Liutkauskui sustojus, sutojo ir jie. Tada Liutkauskas mosikuodamas į auditorija šaukia: "You go ahead, you go ahead!" Daugeli apima kvailas juokas. Mergaitės ant galėrijos griebiasi dainuot "Star Spangled Banner." Ant pagrindų išbėga "Lithuanian Booster'io" redaktorius Šeimis, nusitveria Amerikos vėliavą ir kiek tik vieko turi rėkia! Ką rėkė, niekas negalėjo suprasti. Šumas, ermyderis, klegėsys ir juokas užmuša viską.

Jaunesni vyrukai pradėjo suktis aplink gražesnes delegates, aptardami vakarui plenus: į kokį teatrą arba kabaretą eiti. Senieji ir davatkos alkunes atstatę ėmė veržtis laukan. Ir apie 8 val. 14 kovo vakarą teatro durys jau buvo uždarytos. Vienas kunigas buvo pradėjęs da "sveiką Marija" kalbėti, bet mažai kas jį sekė...

Taip ir pasibaigė lietuviškas cirkas, kuriame bešališkam žiurėtojui juoko ir medegos psychologijos studijai buvo galybės.

Reporteris.

SPARNUOTI ŽODŽIAI.

Kaip nukritę lapai vėju lekia,
Kaip fontano gijos virpa, žaidžia,
Kaip orrykštė debesyną siekia,
Kaip aurora rytui šviesą skleidžia;

Taip kaip aras skraidantis mėlynėj,
Ten, erdvėj plaukia, suka ratą,
Arba rožės žydinčios gėlynę
Skleidžia saldų rojaus aromatą;

Taip kaip kregždės oru laksto, nardo,
Kaip laisva plaštakė lankoj skraido,
Arba lyros balsas liejąs skardą
Ramybėj gimdo šventų aidą,

Taip, ir jųs, sparnuoti dainiaus žodžiai,
Jus, vaikai krutinės paklusnieji,
Per etero jurą lekiat skradžiai
Į bekunę dainą susilieję.

Ir kaip juros veido žydrinuose
Vandeninės rožės maudos... skęsta,
Taip gilioj bedugnėj... žvaigždynuose,
Tylumoj... sparnuoti žodžiai gęsta...

25-II-'18. **Kainas, Jr.**

"Viskas Lietuvai, Lietuva gi Kristui," šaukia musų kunigai su savo vyčių armija. Bet tas jų Kristus kaip neateina, taip neateina. Matomai bijosi vyras, kad kunigai neparduotų jo su visa Lietuva kaizeriui.

Lietuva pasauliui išrodo kas tokio naujo, nors pasaulio tautų kalbų tarpe lietuvių kalba pripažinta seniausia.— "Traveler."

KODEL KUN. A. EŽERSKIS PABĖGO IŠ CICERO.

ASMENIŠKI NESMAGUMAI— MERGINA— PINIGAI.

Kun. Ežerskis buvo "Draugo" B-vės Prezidentu.

Kunigas A. Ežerskis, lietuvių katalikų šv. Antano parapijos klebonas, Katalikų Labdarybės Sąjungos garbės narys, buvęs klerikalų "Draugo" korporacijos prezidentu, blaivininkas ir laisvos meilės ne-išpažintojas—kur jis pasidėjo? Jau keletas dienų kaip jo ieško ciceriečiai ir niekur neranda. Čia mergina rauda, čia kiti apie pinigus kalba, o jo kaip nėr taip nėr.

KUNIGAS A. EŽERSKIS

Nebeapsiklausydamos tais skundais ir visokiais gandais, "Naujienos" ėmė teirauties.

Kun. Ežerskio vakacija.

Mušta telefonas pas patį kun. A. Ežerskį į jo kleboniją.

Atsiliepė vyriškas balsas:

"Kunigo Ežerskio nėra."

"O kur jis yra?"

"Jo visai nėra Chicagoj."

"Tai jis išvažiavo kur kitur?"

"Taip, jis išvažiavo kur kitur."

"O delko jis išvažiavo kur kitur?"

"Delto, kad jautėsi blogai."

"Sakot, blogai jautėsi?"

"Taip, taip, jis jautėsi labai, labai blogai. Yes, he was feeling pretty bad."

"Tai jis išvažiavo ant vakacijų?"

"Ant vakacijų. He took leave of absence."

"Ir jo daugiau čia nebebus? O kasgi jo vietą užims?"

"Šiandien vakare jo vietą užims kunigas Vaičiunas."

"Kun. Vaičiunas iš šv. Jurgio parapijos?"

"Taip, tas pats."

"O ar nieko daugiau apie kun. Ežerskį nežinot?"

"Nieko."

"Ačiu, sudiev."

Nabagas kunigėlis—jis jautėsi labai blogai. Bet, rodos, Marė jautėsi dar prasčiau.

Daug nemalonumų.

Telefonuota šv. Jurgio parapijon. Atsiliepė kun. Albavičia.

"Tai delko-gi kun. Ežerskis apleido Chicagą?"—užklausta.

"Jis turėjo visokių nemalonumų, daug, daug nemalonumų, tai del tų nemalonumų ir turėjo išvažiuoti," atsakė kun. Albavičia.

"Kokie-gi tai galėjo but nemalonumai? Juk sako, kad parapijonis mylėję jį?"

"Tai buvo kitoki nemalonumai, ne su parapija; tai buvo asmeniški nemalonumai..."

"O ar tiesa, ką žmonės sako apie banką, tai yra, kad kun. Ežerskis priimdinėjęs nuo žmonių pinigų ant palaikymo, o dabar ėmęs ir išdumęs?"

Kita priežastis.

"Apie banką nežinau; bet tame tai nieko nėra; jeigu ir butų, tai su tuo susitvarkytų.

"Tai yra, jeigu kunigas Ežerskis turėtų žmonių pinigų, tai jis jiems atiduotų?"

"Taip, taip, jeigu turi, tai atlygins. Jis ne delto apleido Chicagą. Buvo visai kita priežastis."

"Ar del merginos?"

MARIJONA VILAIČIUTĖ

"Taip, asmeniški nesmagumai,—del merginos. Tame yra tikra priežastis. O kaslink banko tai tame nieko nėra..."

"Tai reiškia, kun. Ežerskis apleido Chicagą tik del merginos?"

"Taip, del merginos."

"O kaip bus su parapija?"

"Parapijai paskirtas kitas kunigas."

"Ar kun. Vaičiunas?"

"Taip."

"O kur dabar yra kun. Ežerskis?"

"Nežinia, nežinia. Tik jo nėra Chicagoj."

Arci-vyskupas aprupins pinigiškus reikalus.

Chicagos arci-vyskupo raštinė, užklausta apie kunigo A. Ežerskio prapuolimą, paprašė penkioliką minučių palaukti kol ji galės duoti atsakymą. Po penkiolikos minučių atsakymas buvo toks:

"Kunigas A. Ežerskis rezignavo pats iš parapijos. Jis apleido Chicagą nevaromas. Apie merginos istoriją arci-vyskupo kanceliarija nieko nežino. O pinigiškus reikalus aprupins kun. Ežerskio vietininkas, kuris jau yra paskirtas. Kur dabar randasi kunigas Ežerskis, apie tai arci-vyskupo kanceliarija irgi nieko nežino."

Arci-vyskupo kanceliarija reiškia apsiima aprupinti pinigiškus reikalus, kuriuos kun. Ežerskis per savo garsųjį "nekaltą užsimiršimą" esą palikęs "neaprupintais."

Bet kas apsiims aprupinti vargšės Marės reikalus?

Tai tokios tokelės dedasi pas tuos šventuosius, kurie uoliai praktikuoja laisvą meilę savo celibate, o primeta ją kitiems savo veidmainystėje.

"Naujienos."

Kaltina S. L. A. Viršininkus.

SLA. sekretoriui ir "Tėvynės" redaktoriui "Naujienos" daro sunkių užmetimų. Jos nurodo, kad pp. Strimaitis ir Račkauskas pavertė bepartyvę organizaciją tautininkų politikos įrankiu. Sako:

"Per eilę mėnesių 'Tėvynė' buvo karščiausis tautininkų Centralinio Komiteto advokatas jo tąsynėse su klerikalais. Dabar tečiaus, kada atžagareiviškieji tautininkų vadai susimerkė su klerkalais, kad bendrai surengus atžagareivišką seimą, tai ir 'Tėvynė' jau gina šitą pleną ir kiek druta smerkia jo priešus.

"Ar tai yra gražu šitaip mėtyties? Ar tai yra gražu šitokiam momente, kada juodosios spėkos parduoda Lietuvos laisvę, bičiuoliuotis su 'kramolos malšintojais.'?

"Keletas savaičių atgal 'Tėvynės' redaktorius paleido bjaurų šmeižimą apie Lietuvos Šelpimo Fondą delei gerb. Žemaitės raštų. Mes protestavome prieš tą šmeižimą ir reikalavome atšaukti jį; bet p. Račkauskas dar iki šiol to nepadarė.

"Paskutiniame 'Tėvynės' numeryje jos redakcija praneša A. Laliui, kad ji nespausdinsianti Darbininkų Tarybos protesto prieš vyskupą Karevičių, kadangi ji jau gavusi 'Lietuvių Tautinės Tarybos rezoliuciją tame reikale.' Kodel-gi tad p. Račkauskas mano, kad 'Tėvynės' špaltose yra vietos tiktai tautininkų organizacijos rezoliucijai, o Darbininkų Tarybos protestui—ne? Ar 'Tėvynė' yra leidžiama tiktai vidurinės srovės pinigais?"

P-nas Strimaitis nesenai norėjęs sudrausti kai-kurias kuopas nuo prisidėjimo prie Darbininkų Tarybos, tečiaus jisai nedraudžiąs jų nuo tautininkų partijos. Jis taip-pat nedraudęs dabar kuopoms dalyvauti klerikalų ir tautininkų šaukiamam suvažiavime ir nedraudęs redaktoriui per "Tėvynę" už tą seimą agituoti. Vadinasi, Susivienijimas yra tempiamas ant "vidurinės srovės" kurpalio, nežiurint to, kad jis yra grynai neutralė organizacija ir neturi teisės jokiai partijai tarnauti.

Mums teko girdėti, kad šitokia negražia politika labai nepatenkinti ir tuli SLA. nariai. Jie taip pat nepatenkinti ir kitais SLA. viršininkais. Dabar eina tų viršininkų rinkimai ir nepatenkinti SLA. nariai stengiasi išrinkti naują Centro Valdybą. Į pezidentus yra nominuotas drg. Kl. Jurgelionis, o į kasierius—drg. K. Gugis; abudu iš Chicagos ir abudu stiprus kandidatai. Reikia žinoti, kad Jurgelionis labai gerai pažįsta apdraudos dalykus, o advokatas Gugis—ekspertas finansų reikaluose.

Daktaru kvotėju, be abejonės, bus išrinktas d-ras F. Matulaitis, nes SLA. administaracija jau pripažino, kad iš visų lietuvių daktarų jis yra tam darbui tinkamiausis.

Į vice-pirmininkus tvirčiausia kandidatė yra d-rė Baltrušaitienė.

Jeigu visi šitie kandidatai bus išrinkti, tai Susivienijimas turės pažangią ir kompetentišką Centro Valdybą.

Atsakymas LMPS. 13 kuopai.

Kuomet "Moterų Balsas" tapo sulaikytas dar nebuvo dabartinio LMPS. Pildomojo Komiteto, kurį 13-tos kuopos draugės bara už neveikimą.

Kaip tik Pild. Komitetas užėmė susivienijime savo vietą, jis tuoj ir veikt pradėjo. Pirmiausiai užklausė "Moterų Balso" administratorės, kodėl ji nepraneša musų spaudoj apie "Moterų Balso" padėjimą. Patarėm tatai tuojaus padaryti, nes tai administratorės pareiga. Nesudaukdami jokio pranešimo, mes, Pild. Kom., antru kartu pareikalavome paaiškinimo apie "M. B." padėjimą, ir nutarėm L. M. P. S. kuopoms išsiuntinėti tam tikrus lapelius su pranešimu apie dalykų stovį. Negavę jokio atsakymo ir tuo kartu, nutarėm pasiųsti ypatą, kad ant vietos ištirų priežastį tylėjimo ir kaip dalykai stovi. Ir tik tuomet savome nuo dabartinės "Moterų Balso" redaktorės L. Benesevičiutės paaiškinimą, kurio čia nėra reikalo kartoti, nes jis jau tilpo "Keleivio" No. 10-tam š. m.

Taigi užmetimas, kad Pildomasis Komitetas nieko neveikia yra nepamatuotas. Jis veikia kiek gali. Nėra reikalo man čia minėti visus Pild. Kom. nutarimus, nes jie tilps "Moterų Balse," draugės galės matyti, kad P. K. nors vos mėnuo laiko kap užėmė savo vietą, jau daug veikė, tečiaus jeigu to veikimo ikišiol kuopos nematė, tai ne P. Kom. kaltė. Nenoriu čia kaltint vien administratorę, o girti P. K., vien tik pastebiu draugėm iš 13 kuopos, kad aplinkybės neleido visas reikalingas žinias kuopoms suteikti apie centro valdybos veikimą.

Truputį kantrybės ir draugės matysite, kad taip jau blogai nėra, kaip manote.

A. Jurevičienė.

$100,000 PAPIRKIMUI POLITIKIERIŲ.

Tirinėjimai parodė, kad vien tik Louisville-Nashville geležinkelio kompanija pareitais metais išleido politikos reikalams $100,000. Už tuos pinigus valdininkai, suprantama, turėjo ginti tos kompanijos biznį.

PITTSBUGIEČIAI TVERIA DRAUGIJŲ SĄRYŠĮ.

Sekačiame "Keleivio" numeryje paskelbsime "Atsišaukimą-Pranešimą" Pittsburgo ir jo apielinkių lietuvių draugijoms. Šiuomi pranešam, kad del suorganizavimo Pittsburgo lietuvių draugijų sąryšio, šaukiama yra draugijų atstovų konferencija, kuri įvyks 28 balandžio, š. m. L. M. Dr-jos salėje, po numeriu 142 Orr st., Pittsburgh, Pa.

Draugijos, pritariančios sąryšio užmezgimui malonės dalyką apsvarstyti ir išrinkt delegatus.

Draugijų Sąryšio org. komisijos sekretorius

S. Bakanas.

Pajieškoj mai

Pajieškau pusbrolio Juozo Kazakevičiaus, ir pusseserės Konstancijos Kazakevičiutės, taipgi Marceliaus Kazakevičiaus, visi Žizmarių parap., Trakų pav., Vilniaus gub. Meldžiu atsišaukti.
Ignas Kazakevičius, (14)
117 Chestnut st., Lawrence, Mass.

Pajieškau Vincento Dobrovolskio, jis apie du metai kaip prasišalino, palikdamas pačią su 3 vaikais. Girdėjau, kad jis jau ženotas su kita. Čia jo ir

paveikslas. Iš Lietuvos Vilniaus gub. Kas apie jį žinote ką nors malonėkite pranešti. (15)
Elena Dobrovolskienė,
151-3-rd st., So. Boston, Mass.

Pajieškau brolio Jono Domijonaičio 40 metų Amerikoj ir seserų Uršulės ir Onos, abi gyveno Wilkes-Barre, Pa. Jų pačių ar pažįstamų meldžiu atsiliepti.
Stanislovas Domijonaitis,
P. O. BOX 1114, Raymond, Wash.

Pajieškau brolio Jono Budino, iš Kurvėnų miestelio, Šiaulių pav., Kauno gub. Jo paties atsišaukti ar kas jį žino malonės pranešti, už ką busiu dėkingas. (14)
Stasys Budinas
40 Sheldon st., Hartford, Conn.

Pajieškau Onos Zaičikės iš Biliunų sodos, Girkalnio parap., Raseinių pav., Kauno gub. Jos pačios atsišaukti ar kas žino meldžiu pranešti.
J. Babonas
BOX 182, Hazardville, Conn.

Pajieškau brolio Juozapo Baginsko, iš Kalniškių kaimo, Pavandenės parap., Šiaulių pav., Kauno gub. prieš 4 metus gyveno Chicagoje. Turiu labai svarbų reikalą ir meldžiu jo paties atsišaukti ar kas žino pranešti, už ką busiu labai dėkingas.
Banis Baginskas, (12)
1111 N. Main ave. Scranton, Pa.

Pajieškau pusbrolių Vinco ir Kazimiero Radzevičių, iš Sirėlių kaimo, Pagirių parap., Vilkmergės pav., Kauno gub., gyveno Chicagoje. Meldžiu atsišaukti.
Barbora Vebriukė, (13)
336 Bartges str., Akron, Ohio.

Pajieškau Tado Kazukausko ir Kazimiero Rebikausko, abu iš Kuršėnų parap. Tulkinčių sodos. Meidžiu atsišaukti ar kas žino pranešti.
Jonas Kevisas (13)
65 Brook str., Lawrence, Mass.

Pajieškau brolio Petro Gražulevičiaus, iš Šiaudinių kaimo, Lazdijų parapijos, Seinų pav., Suvalkų gub. Meldžiu jo paties atsišaukti ar kas žino teiksis pranešti.
Jonas Gražulevičius, (13)
BOX 46, Benbush, W. Va.

Pajieškau švogerio, Martino Aleknavičiaus, iš Mankunų kaimo Slabados gmino, Suvalkų gubernijos, gyveno Pennsylvanijoj. Jis pats ar kas apie jį žino malonės atsišaukti. (12)
Antanas Markeliunas,
583 Notre Dame, Mais.
Montreal, Canada.

Pajiškau Juozapo Markaus, iš Černalėsio viensėdijos, Subačiaus parap. Vilkmergės pav., Kauno gub., ilgą laiką gyveno ant farmos aplink Gardner, Mass. Kas jį žino malonės pranešti, už ką busiu labai dėkingas
Motiejus C Markus (13)
650 Trumbull ave., Chicago, Ill.

Pajieškau pusseserės Elzbietos paro naitės, iš Račiupanų kaimo, taipgi Pavilo Petronies iš Žaidelių kaimo, abu Kupiškio parap., Vilkmergės pav Kauno gub. Meldžiu atsišaukti.
Tamas Grigas (13)
BOX 37 Hartshorne, Okla

Pajieškau pusseserės Katarinos Dudaičiutės po vyru, regis Kazakevičienė, paeina iš Aleksotos miesto, Mariampolės pav., Suvalkų gub. Jos pačios atsišaukti ar kas žinc malonės pranešti. (12)
Jurgis Dudaitis,
Jenners, Pa.

Pajieškau brolių Franciškaus ir Andriaus Valavičių, jau bus apie 20 metų kaip Amerikoj gyvena pirmiau gyveno Chicagoje. Jų pačių atsišaukti ar kas žino malonės pranešti, už ką busiu dėkingas.
Kazimieras Velavičius
Dejstvujuščaja Armija, 133 Artilerijskij parkovoj Divizijon, 1 park.
RUSSIA.

Pajieškau brolių Petro ir Kazimiero Plėškų, jie gyveno Bostone, jų pačių atsišaukti ar kas juos žino meldžiu pranešti.
Juozapas Pleškus,
Dejstvujuščaja Armija, 20 Artilerijskij Korpus, Prodavalstvinyj raschodnyj magazin, RUSSIA.

Pajieškau Agotos Stačiokiutės-Magnickienės iš Kampinių kaimo, Skriaudžių parap., Suvalkų gub. Jos pačios atsišaukti ar kas žino meldžiu pranešti.
Kazimieras Kamarauskas,
339 Broad str., Bridgeport, Conn.

Pajieškau savo giminių, draugų ir pažįstamų, iš Žebėkų sodžiaus, Viekšnių parap. Šiaulių pav., Kauno gub Meldžiu atsišaukti.
Teodora Barvaitė-Jonaitienė,
82 Davis st., Providence, R. I.

Pajieškau brolio Jono Skavidžio nuo Žemaičių Kalvarijos, taipgi pusbrolio Juozapo Bubelio iš Alsėdžių parapijos, prieš 3 metus abudu gyveno Kensigton, Ill. Jų pačių atsišaukti ar kas žino meldžiu pranešti.
Aleks Skavidis, (14)
360 Lincoln ave., Milwaukee, Wis.

Pajieškau Vinco Vaitekuno ir Juozo Radutos, abu iš Suvalkų gub., Vaitekunas gyveno Mahanoy City, Pa. Jų pačių atsišaukti ar kas juos žino meldžiu pranešti. (14)
Juozas Raulušaitis
78 Ward str., Worcester, Mass.

Pajieškau Jono Morkuno iš Angliniškių sodžiaus, Darsuniškio parapijos, Trakų pav., Vilniaus gub. Meldžiu jo paties atsišaukti ar žinančiųjų pranešti.
Petras Matonis
3727 Deodor st., Indiana Harbor, Ind

Pajieškau brolio Andriaus Jurevičiaus, prieš nesenai gyveno Connecticut valstijoj. Jo paties atsišaukti ar kas apie jį žino širdingai prašau man pranešti.
Marijona Gurevičiukė, (15)
667 Southbridge st., Worcester, Mass

Pajieškau Jono Bomlino, Kauno gub., Valero ir Jurkos Senutų, Vinco Stasionies ir Konstanto Senutos, visi Vilniaus gub. Meldžiu atisšaukti.
Petras Senuta, (13)
% A. T. Hamer,
Plato, Sask., Canada.

Pajieškau pusbrolio Branislovo ir pusseserės Adėlės Valecky, iš Besusparių kaimo, Kazimiero ir Valusės Jevaltų, iš Žilių kaimo, ir Julės ir Nastazijos Povilauskaičių, visi Salamiesčio parap., Panevėžio pav., Kauno gub.
Magdalena Vasiliauskiutė,
93-95 Sheldon st., Hartford, Conn.

Pajieškau pusseserės Onos Agonutės, iš Garaltuvos kaimo, ir pusbrolio Kazio Kavaliaučiaus iš Smilgių kaimo, taipgi Katrės Mikutavičienės, visi Mariampolės pav., Suvalkų gub.
Magdalena Pačkauskiutė,
(Ambrožavičienė).
714 Prospect st., Portage, Pa.

Pajieškau sesers Katrinos Sakalytės, Jono Podžiuno, Jono Čekaičio ir Biručiukių visi Vensloviškio kaimo, Skirsnemunės parap., Kauno pav., Marijonos Tolackytės Raupliškių kaimo Skirsnemunio parap., Raseinių pavieto. Meldžiu atisišaukti taipgi visų kitų pažįstamų.
Veronika Sakalytė-Milerienė (14)
335 Pine str., Gardner, Mass.

Pajieškau brolio Jono Kupčinsko, turiu labai svarbų reikalą ir meldžiu jo paties atsišaukti ar kas apie jį žino teiksis pranešti.
Jurgis Kupčinskas
BOX 690, Minersville, Pa.

Pajieškau brolio J. Dundos, iš Jakiškės sodos, Joniškio parap., Šiaulių pavieto, Kauno gub. Jo paties atsišaukti ar kas žino meldžiu pranešti.
K. Dundas,
Sekool st. (Glendale) Carnegie, Pa.

APSIVEDIMAI.

Pajieškau apsivedimui merginos, ne senesnės 27 metų, mokančios skaityti ir rašyti, mylinčios apšvietą ir draugišką gyvenimą. Aš esu 31 metų, blaivas, mylintis apšvietą ir nerukantis. Su pirmu laišku meldžiu prisiųsti savo paveikslą, paveikslus ant pareikalavimo grąžinsiu.
D. K. Sabaliauskas, (12)
10503 Edbrook ave.,
Roseland, Chicago, Ill.

Pajieškau apsivedimui merginos, ne senesnės 25 metų, mokančios angliškai rašyti ir kalbėti, turiu fotografisto biznį ir reikalinga man tinkama draugė. Su pirmu laišku meldžiu prisiųsti savo paveikslą. Mergina turi buti 5½ pėdų augščio.
R. Urban (12)
BOX 449, Lemont, Ill.

Pajieškau apsivedimui merginos ar našlės be vaikų, ne senesnės 36 metų, mylinčios gyvent ant farmos. Aš esu 36 metų amžiaus našlys turiu 4 vaikučius vyriausias 12 metų, ir farmą. Platesnių žinių meldžiu kreiptis šiuo adresu:
M. Z.
R. 1, Pilot Mound, Iowa.

Pajieškau apsivedimui merginos nuo 35 iki 45 metų. Aš esmi našlys, turiu vieną vaiką ir du namu. Platesnių žinių meldžiu kreiptis, prisiunčiant ir savo paveikslą.
Julijonas Abromavičia
BOX 93, Kincaid, Ill.

REIKALAVIMAI.

REIKALINGI VYRAI IR MOTERIS.

Restoracijose, Hoteliuose ir Dirbtuvėse, užtektinai darbo kiekvieną dieną ir visados gera mokestis. Kreipkitės pas: (27)
GORALSKYS EMPL. OFFICE,
32 Salem st., Boston, Mass.

REIKALINGA sena moteris namams prižiurėti, du kudikiu pridaboti ir valgį pagaminti. Mokestis $10 mėnesiui, butas ir maistas. Meldžiu atsišaukti kuoveikiausiai.
Jurgis Petkevičius,
66 Shawmut st., Lewiston, Me.

Reikalingas Darbininkas Barbernėje, kuris mokėtų gerai tą darbą. Darbas ant visados ir mokestis gera. Atsišaukit greitai šiuo adresu:
A. Kazlauski, (13)
32 Sheldon st., Hartford, Conn.

PARDAVIMAI.

GERA PROGA! nusipirkt pas mane galit gaut "Keleivį" ir kitus laikraščius, o taipgi ir visokių knygų. Kas užsirašys pas mane "Keleivį" ant metų, tam duosiu gražią dovaną. Dovanas duosiu tik per šį mėnesį. Todel nepraleiskite progos.
Wm. PILYPAS. (?)
720 W. 120 st., West Pullman,
CHICAGO, ILL

PARSIDUODA farma, 29 akrai emės, visos triobos geros, arti kelio, tarp girių ir šaltinių. 10c. karu važiuojant nuo Worcesterio. Vieta puiki sveikatai. Parsiduoda už $1,200.
J. Stelmok (savininkas) (13)
BOX 98, Leicester, Mass.

FARMOS! FARMOS!

Parsiduoda iš pirmų rankų, t. y. pačių savininkų, parsiduoda ant lengvų išmokėjimų. Vieta didžiausioj lietuvių farmerių kolonijoj Michigan valstijoj. Farmų galima pirkt kokių kas nori—didelių ar mažesnių, su triobomis, sodais, užsėtais laukais arba viena žemę. Vienatinis darbininkui išganymas iš sunkaus padėjimo, tai nusipirkimas farmos. Platesnių žinių kreipkitės žemiau paduotu antrašu, įdėdant 3c. krasos ženklelį atsakymui. (15)
Tony Zabela,
BOX 1, Lake Co., Peacock, Mich.

FARMOS PIGIAI PARSIDUODA.

Farma 75 akrų žemės, 30 akrų dirbamos pirmos kiesos, didelis sodas, miškas, 7 ruimų namas, naujas tvartas—kaštavo $3,500—upelis bėga per žemę, 13 karvių, 4 telyčios, arklys, 70 vištų daugybė mašinų. arti Worcesterio. Našlė parduoda už $6,500, įmokėti $2,500.

Farma 108 akrų, 35 dirbamos puikios žemės, didelis sodas ir upelis bėga. Dideli puikxs budinkai, verti $4,000, miškas vertas $4,000, daugybė mašinų, 4 karvės, 6 telyčos, 30 vištų, arklys vertas $350. Arti Worcesterio. Parsiduoda už $5,500, įmokėt $2,500.

Turiu daugybę farmų, reikale klauskite
JONAS BUROKAS (12)
12½ Millbury at., Worcester, Mass.

BOLINĖ IR PULRUIMIS PARSIDUODA. Montelloj, Mass., po No. 8 Ames st., parsiduoda bolinė ir pulruimis su keturiom halėm, keturiais stalais, gerai išdirbtu bizniu ir geroj vietoj. Visas biznis apkainuotas $2,500. Parsiduoda už skolą per licitaciją. Pirmutinė kaina bus $1,065. Licitacija bus 25 kovo, 2:30 val. po pietų. Kas daugiau duos, tas nupirks.

POSIDUODA DRAPANŲ ŠTORAS.

Biznis gerai išdirbtas ir geroj vietoj, tik vienas tas drapanų štoras čia tesiranda. Parsiduoda iš priežasties kad savininkas eina į kitą biznį. Kreipkitės ypatiškai ar laišku žiuo adresu:
Adolfas Kvetkauskas (15)
Paquonock, Conn.

PARSIDUODA FORNIČIAI

Geri ir pigiai; savininkas išvažiuoja į kitą miestą. Galima matyt visada po numeriu 237 O. st. (ant trečių lubų) So. Boston, Mass. (13).

DIDESNĖ VERTĖ NEGU PINIGAS, JEI VARTOSI COLGATE'S.

GERI DANTYS — TAI GERA SVEIKATA

Geri dantįs yra brangesni už žemčiugus ir jus turėtumet daugiau apie juos rupintis, nes jie apsaugoja sveikatą.

Jeigu jus gerai savo dantų neprižiurėsite ir švariai jų neužlaikysite, tai jie pradės puti, maisto negalėsite tinkamai sukramtyti, to pasekmėje bus vidurių nemalimas ir šaltinis įvairių ligų, kurios paeina iš nesveikų vidurių.

Kad užlaikius švariai savo dantis ir geram stovy sveikatą, kas rytas ir vakaras nušepečiuokit dantis su gaivinančiu

Jieškok manęs savo vertelgos lange.

Colgate's Ribbon Dental Cream

(COLGATE'S DANTŲ VALYTOJAS).

HUMORISTIKA.

VYRAI IR LEIDĖS ŠARAP!

Vyčių poručnikas Šundaras rašo prošenije jo mylistai šlovingam lojeriui Džian Bambai op Junaitet steic.

O dabar pasveikinu pirmiausiai žodžiais pono dievo, tegul bus pagarbintas ant tavo atsakymo ant amamžinųjų amen.

O dabar šloingiausias lojeri op Junaitet steic, ponas Džian Bamba, kaip tu esi geografijos žinovas oltrių, tai mažam galėtai išvirozic mumis pusiau vyčiams, pusiau sandarikams šicų vožnų kveščinų, ko musų durnos galvos padaryc negali.

Tu žinai šlovingiausias pone, kad pas mus Uscery trečiu dzienų morčaus buvo susivienijimo susaidės micingas, kur mes mislinom, kad mus šiur išbalsuos dziligatais į seimų, kad tin nuvažavi galėtum Lietuvai svabadų kap blynų ant skaurados iškepc. Ale kap cik šitų svarbų reikalų pakėliau ant micingo zaras kokis tin komicetas skaito savu nutarimų, kad seimi nedalyvauc, bo tai ne lietuvių cik kilikaralų ir atžagarų bus seimas. Aš dzie sakau jiems: kiba jųs ne lietuviai, kiba jųs ne iš švintos dzukų žamalės, cik cicilikai, kad nenorice Lietuvai svabados. O jie kų man sako? Girdzi, jei esi ne lietuvys, tai važuok, kad tavi kilikaralai lietuviu pakrikščitų. Aš kontrybės necekęs sakau jiems: "Durniai seime savo dziligatus mes turime turec, kad apsaugoc musų šventų žameli nuo bulbševikų. Ale kur tau, nedaverkos cicilikai pritars. Emė dzie iš mani juokcis ir micingų uždarė. Aš patiešinau savi, kad bus da kitas Lietuvos Sunų Susaidės micingas, tai nuėjęs gerai apsizbrajinęs šiur išmusiusiu išrinkc dziligatu. Ale dzievaži ir tin priviso tų cicilikų, ką nei išsižoc žmogui neleidžia. Ir taip, matai, ponas Džian Bamba aš palikau neišrinktas dziligatu į seimų. Delto meldžiu tavi šlovingiausias musų lojeri patarc mumis, kų mes galime daryc su tai zlydukais cicilistais, kad juos visus išnaikinc, bo kitaip jų ciek privis, kad mums vyčiam ir šundariečiams nei vietos netiks.

Pasilieku su dzidziausių ušanuvoni tau ir tavo prisiegelei Keidzutei su beibi, duok Dzieve jums gerų sveikatų ir ščėsci. Amen.

Vyčių porušnikas
Šundaras ir kici.

Džian Bambos atsakymas.

Ukskiuzmi poručnike, kad nepasiskubinau tau duot atsakymą, bo buvau konvenšine, kad gaut daugiau informeišinų. Dabar aš tau pasakysiu, kad tavo frentai gerai ir padarė, kad tavęs neleido, bo bedieviai neleido nė sveikamarija sukalbėti už musų bišopo Kurevičiaus sveikatą. Poručnikams reikalingas karalius, o konvenšinas nepripažino Lietuvai karaliumi Fritzą-Kristijoną ir pareikalavo ripablikos. Taigi matai, kad sugrįžtum namo piktas laik-el kaip ir aš, aibečiu laif. Svietas eina ant bom, dacol.

Jurs truly,
Džian Bamba.

Paaškino.

—Tėte, kodel ta mašina taip šniokščia?

—Kvailas esi vaikeli. Jeigu tau lieptų kas tiek daug didelių vežimų traukti, tai ir tu krioktum.

Mokykloj.

Mokytojas:— Pasakyk man, Kaziuk, kada tinkamas laikas obuolius krėsti?

Mokinys:—Kada nieks nemato.

Mažas diplomatas.

Tėvas:—Eik, Vincuk, mokyklon ir prašyk mokytojaus, kad tave šiandien atleistų namo, nes garnys atnešė tau du broliuku ir esi reikalingas namie.

Vincukas:—Gerai, bet...

Tėvas: Kas bėt?

Vincukas:—Aš pasakysiu mokytojui, kad gavau tik vieną naują broliuką?

Tėvas:—Kodel tik vieną?

Vincukas:—Kad ryt galėčiau pasakyt, kad gimė antras, broliukas ir mokytojas vėl mane namo paleistų.

Zerkolas dorybės.

—Onyte, nežiurėk per langą.

—Kodel, mama?

—Nes saulė eina gult ir jaunai mergaitei nepridera žiurėti.

Pas knygininką.

—Meldžiu greit man duot tolesnę tąsą knygos "Virėja"—tarė uždususi panelė.

—Ar taip tamistelei skubu gauti?—pastebėjo besišypsodamas knygų pardavėjas.

—Greičiau, greičiau, nejuokauk tamsta. Nes užkaičiau pietus ir nežinau, kas toliaus reikia daryti.

—Atkaisti, gerbiamoji, nes tolimesnė tąsa Virėjos da spaudoje.

Nepergalima kliutis.

Nesenai atėjo teisman tula pora, reikalaujanti persiskyrimo. Kadangi turėjo trejetą vaikų, tai jokiu budu negalėjo vaikais pasidalinti. Teisėjas negalėdamas klausimo išrišti, griebėsi savo salamoniškos išminties ir užreiškė:

—Grįžkite tamstos namo ir palukėkit gal garnys pagelbės padaryt lygų padalinimą.

Pora sugrįžo namo.

Už metų teisėjas susitikęs minėtą porą gatvėj paklausė:

—Na, o kaip su pasidalinimu.

—Negalimas daiktas—atsakė nusiminęs tėvas. Garnys atnešė dvinelius.

Ženyba-vergyba, vis taip žmonės sako;
Ir jos pageidauja, kas jon nepateko.

Mokslinčius Dyogens su žiburiu rankoj
Vidurdienyj žmogaus tarp žmonių nerado,
Šiandien jei jieškotų jisai musų rinkoj,
Tartų, kad pasaulis visiškai —pagedo.
Ir menkiausias juokas iššaipdins panelę,
Kad dantų auksuotų parodžius eilelę.

Kad geiduliai protą iš galvos išvaro,
Amžinos meilės prisiekas darom.

Ant Baliaus.

—Kaip rodos, toji panelė X nori mane savo akutėmis užkariauti. Bet ji storai klysta.

—Palauk, aš jos paklausiu, nes tai mano pati.

Žemaitės Rštai išėjo iš spaudos.

Žemaitės Raštai Karės Metu jau gatavi. Yra tai dailiausis leidinys, koks tik buvo amerikiečių lietuvių kada nors išleistas. Viršeliams papuošti pritaikytas karės pasekmių paveikslas, kuris daro gilų įspudį. Nekalbant apie gražią knygos popierą ir puikų spaudos darbą, Žemaitės Raštai yra dar pamarginti autorės fotografija ir kitais įdomiais paveikslėliais.

Kaip buvo jau savo laiku rašyta, šituos raštus išleido Lietuvos Šelpimo Fondas ir visas pelnas iš jų eis nukentėjusiems nuo karės lietuviams šelpti. Todėl kas nusipirks Žemaitės Raštus Karės Metu, tas netik savo namus papuoš, knygyną padidins, bet ir badaujančius žmones sušelps. Raštų kaina tik 50 centų.

Tuo tarpu užsakymus reikia siųsti "Keleivio" administracijai, tik money orderius bei čekius rašyti LŠF. iždininko K. Šidlausko vardu. Gavus užsakymą, "Keleivio" administracija knygas tuojaus išsiųs, o pinigus perduos kasieriui Šidlauskui.

Redakcijos Atsakymai.

Geltonsparniui.— Del ypatų su "darbininku" polemizuoti mes "Keleivyje" negalime skirt vietos.

S. Naudžiui.—Jusų pranešimo iš Grand Rapids, Mich. bostoniečiams pirviams dėti negalime, nes tai kriminalis dalykas ir tik policija, o ne laikraštis tuo gali užsiimti. Už pranešimą visgi ačiu.

K. Vilkui.—Klausiat, ar policmanas, ugnagesys ir kareivis gali gaut iš pašalpinės draugystės pašalpą? Tas priguli nuo draugijos įstatų ir nutarimų. Reikia žinoti, kad policmanai turi savo pašalpinių draugijų ir gauna iš jų pašalpą.

N. A. Rasteniui.— Prisiųstos telegramos nespausdinome, nes ji pusėtinai ilga ir joje kalbama apie tokius dalykus, kurių negalima laikrašty spausdinti nepadavus pačtai angliško vertimo.

Telephone: Greenpoint 2372

MACYS BROS. FURNITURE CO.

TIKRAI LIETUVIŠKA KRAUTUVĖ IR IŠLYGOS PIGIOS

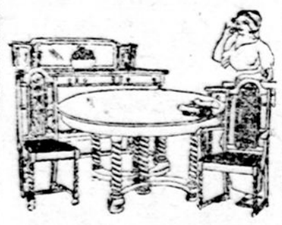

$1.00 tik ant sąvaitės

Pristatom į namus visokius daiktus į visą apielinkę Jersey, NewYork, South ir Central Brooklyną, Maspeth ir kitur. Atvažiuokit ir iš toliau, karai uzsimokės. (?)

198-200 Grand Street

tarpe Driggs ir Bedford ave.

BROOKLYN, N. Y.

Užsendintas šaltis atneša PLAUČIŲ UŽDEGIMĄ.

HILL'S CASCARA BROMIDE QUININE

Sena šeimyniška gyduolė—žirnelių pavidale lengva priėmimui. Nėra joje svaigalo. Nedaro nepriimnumo priėmus. Išgydo šaltį į 24 valandas, gripą į 3 dienas. Gauk raudonu virseliu su p. Hill paveikslu dėžut.

24 žirneliai už 25c. Visose aptiekose.

Geriausis Kriaučius Bostone.

Jeigu norite tinkamas ir atsakančias drapanas, tai užsisakykite pas lietuvius kriaučius:

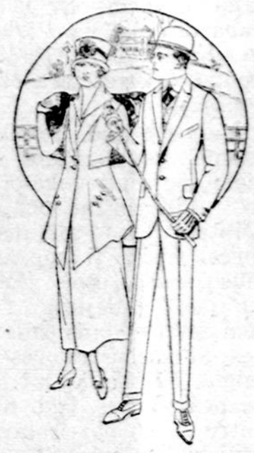

J. BERŽELIONIS & CO.

1 Haymarket Sq. kampas Cross Str., arba 28 Chandler St. netoli Castle Sq., BOSTON, MASS.

Jonas A. Katkus

UŽLAIKAU VISOKIŲ KNYGŲ IR KITOKIŲ DAIKTŲ.

Galima gaut pirkti visus Amerikoje leidžiamus laikraščius, taipgi ir juos užsiprenumeruoti.

Krautuvė atvira nuo 7 iš ryto iki 12 vidurnakčio.

Toliaus gyvenantieji galit keiptis lašku šuo adresu: (?)

J. A. KATKUS

2204 Forbes st., Pittsburgh, Pa.

MAGIŠKOS ŠTUKOS.

Padaves žiurėtojams ištrt BOLĘ, bežiurint Bolė iš rankų pražuna ir niekas negal suprasti kur ji dingo.

Paskui pats priėjęs prie žmogaus ištrauki ta bolę iš jo nosies. Prisiųskite 25c. gausite ta bolę ir katalioga. (51)

The Magic Shop.

BOX 269. Holbrook, Mass

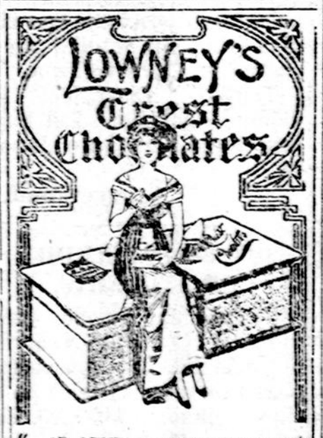

AR NORI, KAD MERGINOS MYLĖTŲ?

Jeigu taip, tai nusipirk

LOWNEY'S

KREST KENDŽIŲ.

o ji niekad nepamirš jus, nes kendžių gardumas priverčia ją jus mylėt. Reikalaukit visur ir visados Lowney's Crest Kendžių. Jeigu negali gaut kitur, tai prisiųsk mums dolerį, o gausi vieną svarą geriausių Amerikoj išdirbtų kendžių.

Geriausias agentas Bostone,

K. ŠIDLAUSKAS

226 BROADWAY, SOUTH BOSTON, MASS.

Telephone: Back Bay 4200

DAKTARAS

Fr. Matulaitis

GYDO VISOKIAS LIGAS PRITAIKO AKINIUS.

Valandos:
Nuo 1 iki 3 dieną.
Nuo 7 iki 9 val vakare.

419 BOYLSTON STR.

Suite 419, 420 ir 421, Netoli didžiojo miesto knygyno,

BOSTON, MASS.

H. S. Stone, Oph.D.

Akių Specijalistas.

10 m. So. Bostone.

399 Broadway, SO. BOSTON, MASS.

Tel.: 2787-J

Dr. David W. Rosen

Kalba Lietuviškai, Lenkiškai, Ruziškai ir Vokiškai.

GYDO VISOKIAS LIGAS.

Valandos:
Nuo 8 iki 10 ryte. Nu 2 iki 3 dieną, nuo 7 8 vakare.

321 HANOVER STREET, BOSTON, MASS.

Ant 21 akmens

Gelžkelio laikrodis šriubeliu užsukamas, vyriško didumo, ant 20 metų auksuotas su išrašytais dubeltavais viršais. Labai teisingas, ypatinga gelžkeliu važiuojantiems žmonėms kuriems reikia visuomet tikras laikas žinoti. Gvarantuotas ant 20 metų. Ypatingas pasiulyjimas. Mes išsiųsime šį laikrodėlį ant kiekvieno adreso už $5.95 C. O. D. ir persiuntimo kaštus, su teise jums viską peržiurėt. Jei busi neužganėdintas, nemokėk nė cento. Atsiminkite jus užmokėtumėt už tokį pat laikrodėlį apie $25.00 jei pirktumėt kitur. Puikus auksuotas lenciugėlis ir kabutis dykai su kiekvienu laikrodėliu. (?)

EXCELSIOR WATCH CO.
906 Athenaeum Bldg. CHICAGO, ILL

Aš, Alena Kostovska, pasirodau visai publikai akyse.

Kas mane išgelbėjo nuo varginančių ligų? Salutaras Bitteris. As per praeitus 4 metus buvau vos til gyva. Aš kentėjau nuo nevirinimo pilvo ir dispensijos. Mažai tegalėdavau valgyti ir suvalgytas maistas suteikdavo daug man nesmagumo—atsiliepdavo skilvyj skausmai, rėžimas gurgimas vidurių. Diegliai suimdavo po krutine, šonuose ir strėnuose Niekur aš negavau pagelbos del savo sveikatos. Bet kada aš pradėjau reikalauti Salutaras Bitteris ir Salutaras, Regulatria, del moterų, pradėjau gerai jausties, gerai valgyti ir dirbti, pasidarė smagu viskas. Per 6 mėnesius aš savo paveiksla nebegaliu pažint ir palikau laiminga naudodama Salutaras Bitteria. Kaina $1.00 Galima gauti geresniuose saliunuose ir aptikose, o kur negalima gauti kreipkis pas:

SALUTARAS CHEMICAL INST
Žolės nuo visokių blogumų.
1709 S. Halsted St., Tel. Canal 6417
P. J. BALTRĖNAS, Prof.
Chicago, Ill.

Šitą apgarsinimą turėtų perskaityti kiekvienas, iškirpt ir pasilikt.

Siutus, Overkotus ir kitokius Rubus

DUOKIT PASIUT MUMS.

Mes užtikrinam, kad Jųs sučėdysit pinigų ir turėsite GRAŽIUS RUBUS. Kadangi mes imam materiją iš gerųjų firmų ir primieruojam rubą pagal žmogų, todėl musų pasiuti siutai ar overkotai nesudarko žmogaus išvaizdos ir buna tvirtesni.

VISOKIUS VYRAMS SIUTUS IR OVERKOTUS PASIUVAM PIGIAI IR GERAI.

TAIPGI IŠVALOM IR IŠPROSINAM VYRŲ IR MOTERŲ RUBUS

Darbas geras ir užtikrintas. Kaina prieinama.

Tikras Jusų brolis lietuvis

Ant. Januška

222 W. BROADWAY, SO. BOSTON, MASS.

Telefonas: So. Boston—2101B

PAIN-EXPELLER

tai kiekvienos šeimynos geriausis draugas, kuris tikrai pagelbi nuo visokių kentėjimų ir skausnių.

Dabartinės gyvenimo aplinkybės priverčė mus pabranginti iki 35 centų mažą buteliuką ir iki 65 centų didelį.

Pilnai tikėkite, kad gausite visada tą senai išbandytą gyduolę tokio pat gerumo ir pagelbingumo. Nesidaukite apgaut sukiastuotais vaistais, parduodamais už pigesnę cienią.

Šią seną tikrą gyduolę gausite visuomet tokiame pakelije, kaip čia parodyta. Pirkdami žiurėkite, kad butų ant pakelio ženklas „INKARAS" ir žodis „LOXOL," o taipgi musų pavardė.

Tikrasis PAIN-EXPELLERIS parduodamas visose aptiekose. Galite gauti ir tiesiog iš mųs. Patariame pirkt buteliuką už 65 centus, nes jame yra gyduolių dvigubai daugiau, negu už 35 centus.

F. AD. RICHTER & CO.
74-80 Washington Street, New York

Rusijos Revoliucijos PAVEIKSLAS

Minėtas paveikslas parodo, kaip nuginkluoja carą ir kaip jis turi pasitraukt nuo sosto. Revoliucijoniečiai aplinkui apsupę su raudonomis veliavomis apskelbia Laisvę. Paveikslas spalvuotas ir gerai atrodo. Prisiųskite 25 c., o mes prisiųsime jums paveiksią. Galite suvyniot 25c. popierą ir pasiųst prastame laiške užrašydami aiškiai adresą.

"KELEIVIS"
255 Broadway,
South Boston, Mass.

APTIEKA

Teisingiausia ir Geriausia

Sutaisom Receptus su didžiausia atyda, nežiurint ar iš Lietuvos atvežti ar amerikoniški. Gyduolių galite gauti, kokias tik pasaulyje vartoja, taipgi visados randasi lietuvis aptiekorius.

EDVARD DALY, Savininkas
18 Broadway, So. Boston.

Galite reikalauti ir per laiškus, o mes per ekspresą gyduoles atsiųsime.

ELEKTRA YRA GYVASTIS.

VYRAI—MOTERS—KAM KENČIAT? Bukit tvirtųs, sveiki. Užsiganėdinkit gyvenimu. Prisirengkite dabar prieš ligas, skaudulius, šaltį. Stebuklingas pasekmes tasai elektriškas diržas padaro kiekvienam. Ar norėtųsi sirgti ir kentėt kada mes pasiulom pagelbą taip pigiai. Tasai elektriškas diržas padarytas su ypatingu tikslu. ATNAUJINT GYVYBĘ nusilpusio kuno dalyse. Geras nuo susinervavimo ligų, reumatizmo, suirimo pilvo, inkstų, plaučių ir kitokių negalių vyrams ir moterims. Nekentėk da vieną dieną. Prisiųsk $1.50 su vardu ir adresu, o mes pasiųsime tuojaus. Priduokite juosmens mierą. Už Suvienytų Valstijų reikalaujame užmokėt iš kalno.

Fishleigh & Co., B. 70 Athenaeum Bldg., Chicago, Ill.

KARE IR LIGOS!

KARĖ, TAI LIGŲ GIMDYTOJA.

Karė padaro žmogų, o ypač tą, kurio vaikas, giminaitis ar draugas randasi kovos laukė bei rengiasi prie kariavimo, susirupinusiu, o tas trukdo reguliariškam valgiui bei VALGIO VIRŠKINIMUI

Karė yra priežastimi valgio produktų pabrangimo, delko paprastai žmonės bei darbininkai turi permainyti jiems priprastus valgius, kitais arba sumažinti jų sunaudojamą laiką.

Tas viskas prisideda prie išsivystymo įvairių vidurių bei skilvio ligų. Vienok Kiekvienam žmogui pagalbon stoja Aptiekorius **Vinco J. Daunoros Trejankos** arba **Trejos Devinerios.** Kaina dėžutės su prisiuntimu 50 centų. Reikalaukite prisiųsdami pinigus pačto ženkleliais, šiuo adresu:

VINCAS DAUNORA
Aptiekorius,
229 BEDFORD AVENUE, BROOKLYN, N. Y.

"KELEIVIO" SPAUSTUVĖ

Viena iš didžiausių lietuviškų spaustuvių Amerikoj su naujausiomis mašinomis ir geriausiais įtaisymias.

SPAUSDINAM:

KNYGAS,
KONSTITUCIJAS,
PROGRAMUS,
APGARSINIMUS ir
VISOKIUS SPAUDOS DARBUS.

Reiškia, spausdiname visokius spausdinius nuo didžiausios knygos iki mažiausio tikieto. Darbą atliekame

GRAŽIAI, PIGIAI ir GREITAI.

Ypatingai pigiai ir gražiai padarom draugystėms Konstitucijas ir šiaip visokius jų reikalams spausdinius. Todėl su visokiais spandos reikalais kreipkitės į "KELEIVIO" spaustuvę, o visados gausit teisingą ir gerą patarnavimą.

"KELEIVIS"
255 Broadway, So. Boston Mass.

POLEMIKA IR KRITIKA

MINERSVILLE, PA.
Juodoji klerikalų politika.

Vietos lietuviai darbininkai nepamiršo da juodo darbo dušių ganytojaus iš St. Clairės, o štai ir Minersvillės dvasiškas tėvelis pasirodė tokiu pat reakcionierium. Kad savo juodąjį darbą galėtų varyt, tas musų reakcionierius pasikvietė sau į talką jau Amerikos lietuviams žinomą donosčiką iš Bostono. Tasai darbininkų išdavikas, skundžiantis darbininkų susirinkimus besistengiantis biauriausiais budais, šlykščiausiais melais pakenkti darbininkų žodžio ir susirinkimų laisvei, tik nepajiegiantis to judošiško savo tikslo atsiekti, vėl pasirodo lyg ta purvina degloji, nepažįstanti jokios sarmatos, prieš tuos pačius darbininkus ir šaukia juos vienybėn su klerikalais!

Tas faktas parodo iki kokio laipsnio sudemoralizuotas, iki kokio laipsnio išsidevėjęs iš visokios gėdos ir sau pagarbos pajautų tasai gaivalas.

Kovo 3 d. vietos tamsos apaštalas sušaukia viešą susirinkimą ir kalbėtojumi prieš publiką pastato tą išdaviką kad tasai ragintų visas musų visuomenės sroves į vienybę delei Amerikos Lietuvių Visuotinojo Seimo, klerikalų ir atžagareivių tautininkų suplanuoto.

O sviete margasis! Asmuo, kuris darbininkų susirinkimus ardo skundais, kad tai anarchistų susirinkimai, tas pats niekdarys, tas pats išsigimėlis, melagis, donosčikas išdrįsta kalbėti į socialistus ir kviesti juos į vienybę su tais, kurie savo juodos politikos varymui naudojasi patarnavimais tokių purvinų gaivalų, kaip tas So. Bostono šnipelis.

Jie kalba apie Lietuvos laisvės reikalus. Jie, Romos juodoji gvardija, kuriai kiekvienas žmonių laisvės spindulėlis akis degina kaip pamečkei vabalėlio švyturio žolėj švietimas; tie tamsos apaštalai, samdanti šnipus žmonių laisvei naikinti, be gėdos raudonio šneka apie Lietuvos laisvę. O begėdiškoji veidmainyste!

Jųs kviečiate mus brolišk on vienybėn; jųs, kurie iš kailio neretės, kad uždraudus laisvę žodžio kun. M. X. Mockui; jųs, kurie stabdėte prakalbas, ardėte susirinkimus; jųs, kurie melagingus donosus rašėte; jųs, kurie darbininkų surengtus vakarus ardėte, meluodami valdžiai kad perstatymu bus agituojama prieš "draftą;" jųs, kurie niekingiausiai šmeižėte lietuvius socialistus vietos anglų laikraštyje "Free Press", kad užtraukus ant socialistų lietuvių valdžios persekiojimus—jus dabar drįstate mus socialistus kviesti su jumis vienybėn, jųs reikalaujate, kad mes jums savo ranką paduotume! Begėdžiai, eikite savo purvinais keliais toliaus ir nemanykite, kad proletariatas eis sykiu su jumis. Lenkite savo išpurpusius sprandus prieš kaizerį, gniuždinkite savo aptemdintų vergų nualintus sprandus į pakoji militarizmo dievaičių kaizerių ir jo bičiuolių, bet susipratęs proletariatas savo sprando nelenks nei prieš jus, nei prieš jųsų kaizerius.

Žinome mes savo kelią ir mums su jumis nepakeliui. Jusų brolystės nepageidaujame ir be jos apsieisime.

Darbininkas.

MONTELLO, MASS.
Fanatizmo kenksmingumas.

Aklai tikinčius į dogmas žmones vadiname fanatikais. Fanatikas yra tas, kas niekad nepagalvoja ar jo tikėjimas kartais nėra juokingas, paikas. Jis klausimo bijosi pagvildenti, jam rodosi, kad kritika yra baisiausiu nusidėjimu prieš jo tikėjimo šventenybę. Fanatizmo kenksmingumas, rodos, nereikia jau aiškinti tiems, kurie veikia visuomenėje kokį idėjinį darbą. Tiek kartų girdime ypač socialistus bei laisvamanius smerkiant musiškių katalikų fanatizmą, kuris jiems patiems yra sunkiausiu vergijos pančiu ir tvirčiausia kliutim pažangai. Tečiaus fanatizmą randame ne vien pas musų tamsius katalikus. Jis vaizdžiai apsireiškia pastaruoju laiku ir daugelyje musų socialistų, nepajiegiančių savo proto pergromuliuoti vieno-kio iškilusio keblesnio gyvenimo klausimo, delto jie tarsi prie suakmenėjusios dogmos prikimba prie vadovo ar vadovų užreiškimo, pataikančio į jausmą, ir laikosi kibę kaip skęstantis į lenagalį. Iš šalies žiurint darosi nemalonus įspudis. Matosi, kad tie baimės apimti žmonės socializmo visviena nepažista, nes kitaip nedrebėtų išgirdę kritiką. Socializmas nesukritikuojamas. Taktika gi del vykinimo socializmo privalo but kuodaugiausiai kritikuojama, nes tankiai aklas pasitikėjimas savomis spėkomis neleidžia matyt priešo spėkų ir apjakimas veda į balą.

Taip ve ir pas mus, kada 2 d. gruodžio p. m. prieš rinkimus buvo LSS. 17 kuopos surengtos prakalbos, susirinkimo vedėjas nei iš šio, nei iš to užsipuolė "Keleivį" ir "Naujienas" apšaukdamas juos nedarbininkiškais laikraščiais, kurių darbininkams nei į rankas nepadera imti už tai, kad tie laikraščiai verčiami patalpino valdiškus paskelbimus. Tuomet tulas socialistas atsistojęs pabandė atremt užmetimą, bet jam surikta: "Socialistams nereikalingi tokie užtarėjai. lauk juos iš socialistų tarpo!"

Ir jeigu ištikrųjų ir tie varomi iš socialistų tarpo laikraščiai butų sulaukę to paties likimo, kokio susilaukė "Kova", tai šiandien graibytumėmes tamsoje ir eitune patis nežinodami kur ink eiti ir ką veikti, nes musų darbininkiškoji minia butų paliktą be žinios, be nuorokos kas aplink ją pasaulyje dedasi. Ir tai butų tiesioginė musų socialistų fanatizmo pasekmė. Nesenai musų padaryti tvirti nutarimai jau pradeda griuti prieš tuos nuotikius, kurios gyvenimas atnešė. Musų radikališkiausi draugai mielu noru siulosi Raudonojon Gvardijon, kuri jei ir susiorganizuotų, tai juk vargu galima tikėtis, kad ji bus Rusijon nusiųsta. Pagalvokite, draugai, ką tas reiškia, jeigu taip smerkiate už apgarsinimo paskelbima.

Kad anuosyk Bagočius paklaustas apie bolševikus pasakė savo nuomonę, nupeikdamas bolševikų taktiką, musų draugai vėl alarmus muša, kad Bagočius griauja bolševikų valdžią. Jeigu ta nuomonė neteisinga, tai jos neteisingumą parodys laikas, bet kad bolševikų taktika butų neklaidinga, kaip popiežiškos dogmos apie nekaltus prasidėjimus, tai to bijosi matyt tuli musų draugai, save bolševikais vadinami. Kas savo klaidų nemato, tas negali neklaidingu buti. Tai aišku. Iš savo paklaidų turime mokinties jų vengti.

Kovo 3 d. buvo socialistų parengtas vakaras. Ant pagrindų pasirodo M. Duseika. Publika nesitikint kalbėtojaus nustebusi žiuri kas čia bus. Pasirodo, kad musų draugai nepajiegdami ant vietos Bagočiaus nuomonės klaidingumą nurodyt, nes tam truksta faktų, pasikvietė Duseiką, kad tas pasakotų, jog Bagočius, budamas Bulotos draugu, o Bulota budamas Kerenskio draugu, griaująs bolševikų valdžią, kad pats galėtų gautis į ministerius, ar Kerenskio ambasadorius Amerikoje. Žioplesnės pasakos, turbut, nei prasimanyti negalima. Jeigu tik tokiais argumentais, draugai, Bagočiaus nuomonės klaidingumą priparodot, tai jau aišku, kad neturite kitokių faktų, o tais, kokius vartojate, ar nekomprimituojate patįs save?

Šitokiuose perversmuose, kaip dabar pergyvename, griežti sprendimai ar iš vienos pusės, ar iš kitos, dažniausiai atneša tik apsivylimus, taigi ypač nepatekusiems į tų dviejų priešingų spėkų imtynių verpetą socialistams geriausiai rupestingai, šaltai ir rimtai sekti, studijuoti ir nepraleisti pro savo akis nei vienos padarytos iš musų pusės klaidos, kad iš to ištraukus sau gyvus pavyzdžius ateičiai. Da musų kova nepabaigta ir šukauti pergalėtojų šauksmu gali but pergreit.

Kritikas.

Kas mums rašoma.

Plymouth, Pa.—Vasario 24 d. čionai buvo SLA. apskričio suvažiavimas. Suvažiavo 32 kuopų delegatu iš Luzerne ir Lackavanna pavietų.

Daug buvo įnešimų, daugiausiai organizacijos vidujinuose reikaluose. Pirmininkaujantis F. Živatkauskas susirinkimą vedė taip, kad tik jo užreiškimai galėjo but įstatymu. Kas tik nori atsiliepti kaip jam nepatinka, tam tuoj liepia "mozelį" uždėti, kad "nelotų." Mat kaip ponas "prezidentas" žiuri į žmones—lygina su šunimis.

Kalbant apie Lietuvių Seimą, kad konferencija sutiko, kad savo lėšomis seiman važiuotų trįs apsiėmusieji delegatai, Živatkauskas užreiškia, kad reikia da ir apmokamo. o tuomi jis busiąs. Pasiskiria sau po 5 dol. už dieną, lėšas kelionės ir pragyvenimo ir pasilieka delegatu. Tai mat, musų biurokratija. Tik ir kantrybė tų žmonių.

Jonas Balionis.

Leechburg, Pa.—Pas mus dabartiniu laiku visas gyvenimo judėjimas žymiai persikeitęs. Organizacijos, kokios čia yra, galima sakyt mažai ką teveikia. Žmonės darbininkai, ypač kurie paliesti karės, labai susirupinę, nusiminę.

Darbai anglių kasyklose eina pilnu žingsniu ir darbininkai dirba visas pilnas dienas. Angliakasių organizacija vis auga ir plėtojasi. Mitingus laiko kas antrą ir trečią sąvaitę; o jei kas pasitaiko iš priežasties boso priešingai darbininkams, tai tuoj šaukia nepaprastus susirinkimus ir puikiausiai tvarkosi patįs darbininkai sulig darbo taisyklėmis.

Taipgi čia yra keturios dirbtuvės, vienos dirba tik po 2-3 dienas į sąvaitę, o kitos tik po 5 d. ir mažiau į sąvaitę tedirba. Taipgi jaučiamas darbininkų perteklius, kurie dirbtuvėse dirbo, žinoma, tie nelabai nori eiti į kasyklas dirbt. Tokiu budu tie jau turi po trejatą dienų į sąvaitę vakacijų.

Jonas Stankevičius.

Padėkite apgaleti Laisvės priešą.

(Valdžios apgarsinimas.)

Kliubams, Draugijoms,
Organizacijoms,
Bažnyčioms ir tt.

Suvienytose Valstijose
Amerikoj.
Gerbiamieji:

Kad laimėjus šitą karę Amerikos garbei ir teisėms ir pasaulio laisvei, jusų valdžia yra priversta jieškoti daugiau pinigų ir tuo tikslu buvo paskelbta Trečioji Laisvės Paskola.

Šitos paskolos kampanija prasidės 6 balandžio, 1918 metų, kuomet sukaks metai nuo prisidėjimo musų karėn.

Amerikiečiai gimę svetur arba kilę iš kitų tautų, kaip asmeniškai taip ir per savo organizacijas, kuopas, bažnyčias ir tt. pirmutines dvi paskolas remė taip karštai, kad man buvo malonu.

Aš tikiuos, kad Trečią Laisvės Paskolą jie taip pat ems, nežiurint tikėjimo, amžiaus, gimimo vietos ar paėjimo.

Kad šita Paskola nusisektų, reikia organizuotų ir išsisai systematizuotų pastangų. Todel prie ateinančios kampanijos Trečiai Laisvės Paskolai prisidėjimas organizuotų įstaigų yra svarbiausis dalykas. Aš turiu tikrą viltį, kad šituo žvilgsniu valdzia gaus neaprubežiuotą pagalbą.

Form 3P 1001
W. G. McAdoo,
Finansų Ministeris.

Gerbiemieji:

Nurodęs augščiau paduotą jusų valdžios prašymą, išleistą Suvienytų Valstijų finansų ministerio McAdoo, ir tvirtai tikėdamas, kad norėdami parodyt savo patriotizmą, ištikimybę ir taupumą, jus šitą atsišaukimą paremsite, aš maloniai jus prašau, kad jusų organizacija ar bažnyčia tuojaus visa prisidėtų prie Trečiosios Laisvės Paskolos kampanijos.

Specialis komitetas, kuris jei da nepaskirtas, tai nevilkinant turėtų but išrinktas, turėtų tuojaus susirinkti ir apsvarstyti, kaip ir kokiu budu organizavus pagalbą.

Su pagarba,
Form 3P 1002.
Frank R. Wilson,
Spaudos Direktorius.

NEATIDĖLIOTINAS OFENSYVAS, TAI GERIAUSIS DALYKAS.

Nelauk kol liga tave užpuls, bet padaryk pats pirma ataką ant savo priešo ir išvaryk morbifikų bakterijas iš jų pozicijos, užimtos tavo viduriuose. Trinerio Amerikoniškas Karčiojo Vyno Elixeris yra tarsi rankinės granatos. Jis išvalo skilvį ir vidurius taip gerai, kad visokis pavojus liekasi prašalintas. Atsitikimuose nevirškinimo, vidurių užkietėjimo, subliuškimo, išblyškimo, galvos skaudėjimo, migrinos, nerviškumo, netekimo energijos ir tt., Trinerio Amerikoniškas Elixeris atneša umą pagalbą ir sutaiso visą sistemą. Taip kaip p. Fabin Hladdik, iš Schenectady, N. Y., rašo, po data Vasario 20 d. 1918 m.: "Trinerio Amerikoniškas Karčiojo Vyno Elixeris padarė mane sveiku ir stipriu." Kaina $1.10 aptiekose. Trinerio Linimentas suteikia greitą ir tikrą pagalbą atsitikimuose reumatizmo, neuralgijos, nikstelėjimų, ištinimų ir tt. Kaina 35 ir 65c. aptiekose. Išsirašant—45 ir 75c. Joseph Triner Co. Mfg. Chemists, 1333-1343 So. Ashland ave., Chicago, Ill.

Nieko Nereikia Išmokti!

Nieko nereikia išmokti, tiktai įdėk Muzikos Rulį ir tampyk, o turėsi gražiausią ir pigiausią MUZIKĄ.

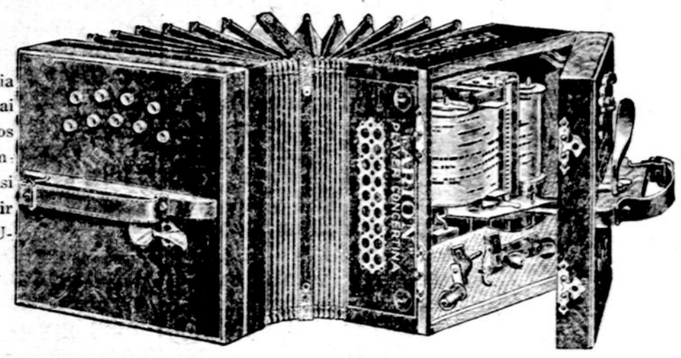

Didžiausis Muzikos Išradimas Pasaulyje. Labai Graži, Gera ir Pigi Saueinanti Concertinka.

Jeigu Tamista myli muziką, tai neatbutinai nusipirk vieną iš šių musų puikių SAUEINANČIŲ KONCERTINKŲ. Su jaja palinksminsi save ir savo draugus. Galėsi grajinti visokius šmotus, ir ne taip, kaip zirzina kas nons, šiek tiek pramokęs, bet grajinsi gražiausiai ir atsakančiausiai. Įsidėsi sau rulę kokią norėsi ir tik tampysi Koncertinką, o jinai grajins. Gali but tikras, KONCERTINKA labai graži ir gražiai grajina.

Dabar, koliai dar garsinam, parduodam jas labai pigiai. Taigi, nusipirk vieną tuojaus—nelauk kolei pabrangs. O Tamistai reikia šio NAMO LINKSMINTOJAUS. TUOJAUS prisiųsk arba visą sumą iš kalno arba tik trečią dalį prekės, o mes nusiųsime Jums šį naudingą instrumentą tuojaus. Jeigu tik trečią dalį kainos siųsi, tai užmokėsi likusią sumą pačtoriui, kuris atneš jums koncertiną.

Už No. 1. Koncertinka—diduma: 7¾ colių, 32 liežuvėliai, tik $25.00
Už No. 2. Koncertinka—diduma: 9¼ colių, 80 liežuvėliai, tik $33.00
Už No. 3. Koncertinka—diduma: 9¼ colių, 112 liežuvėliai, tik $42.00

3 RULES MUZIKOS DUODAME DOVANAI SU KIEKVIENA KONCERTINKA.

Didelį surašą vardų muzikos ruliu, siunčiame drauge su koncertinka.

Tuojaus parašyk kiek pinigu siunti, katro numerio koncertinka nori, savo vardą ir antraša ir išsiųsk mums. Jeigu dėsi pinigus į konvertą, tai laiską užregistravok pačtoje. Bet jeigu siųsi "Money Orderiu" pinigus, tai laiską registravot nereikia. Money Orderį gali nupirkt pačtoje.

Su šia koncertinką, laukiame Tamistos orderio. Užtikrindami, kad busi pilnai nusidžiauges.

JOSEPH EISMINSKI, 1611-137-th St., INDIANA HARBOR, IND.

Vartok Sloan'o Linimentą nereikalaujantį įtrinimo, patepk nutirpusią vietą ir skausmas tuoj praeina.

Del reumatiškų gėlimų, neuralgijos sausgėlių, nikstelėjimų, užsidrėskimų, užsigavimų, nutirpimų ir k. vartokite Sloano Linimentą.

Greit pagelbsi ir numalšina, švaresnis negu pleisteriai ar mostįs, negadina odos.

Sloan's Liniment
KILLS PAIN

Išgydyk REUMATIZMĄ ir buk pilnai sveikas.

Argi Reumatizmas nepadaro žmogaus gyvenimą nepanešamu? Nekentėk tų baisių skausmų kitos dienos—įgyk bonką OPA, visam pasaulyje žinomos ir gerai sutaisytos gyduolės. Ta gyduolė pagelbėjo tukstančiams ir atgavo sveikatą, gvarantuojama, kad panaikins skausmą.

OPA
Stebuklinga Europiška Gyduolė.

Tai yra privatiška formula Dr. Akerboom, pagarsėjusio Holandijos daktaro, kuris pasekmingai vartojo Europoje per metų metus; bet čionai tik pirmu kartu perstatoma lietuviams.

Kiekvienas kenčiantis turi išbandyti tą stebuklingą Europišką gyduolę. Kam kentėt kitą dieną, jeigu jum užtikrinanti pagelba nurodoma. Jeigu tu bandei kokias kitas gyduoles ir jos tau nieko nepagelbėjo—nenuliųsk. Įdėk popierinį doler, ar Money Orderį sykiu su laišku šiandien reikalaudamas pilno saizo bonkos OPA—persitikrink apie jos pasekmingumą ir beabejonės užmuš visą skausmą Reumatizmo ir pridūos naują spėką gyvenime.

MAX DUWE & CO. Inc.
2524 Webster Avenue, Suite 109-L. New York City.

BRANČIŲ OFISAI:

MAX DUWE & CO., Inc. 12 Bartlott Street, Grand Rapids, Mich.

MAX DUWE & CO., Inc. 606 Postal & Telegraph Building, Chicago, Ill.

10 DALYKŲ KIŠENINIO PEILIO KOMBINACIJA $1.50

Tai yra stebėtinas pilno didumo, geriausio plieno kišeninis peilis, turintis savyje šriubvari, kreicorių, kaltėlį, pielyčia, mierą ir gražtėlį. Visi tie įrankiai lengvai reikalui ėsant įdedami viename peilio kriaunų gale, tikra kaina $5, bet mes norime išparduoti jų 5000 už žemiausią kainą, po $1.50 kožną. Tai parankiausias įrankių sandėlis automobilistui, mechanikui, mainerivi, kareiviui, darbininkui ir kiekvienam žmogui. Peilis su visais tais įrankiais parduodamas syiu su skuriniu krepšiuku. Niekad pirma ir vargiai kada-nors vėliaus bus galima gaut už $1.50. Prisiųsk nums užmokesnį su savo antrašu ir 15 centų persiuntimui ir gausi gvaranuotus daiktus. Už Suv. Valstijų sienų kaina $165. Pinigai reikalaujami iš kalno.

Fishleigh & Co. (Dept. 829)
Chicago, Ill.

TĖMYKIT! Vyrus ir merginas mokinam Barberio amato. Išmokus parupinam vietą. Reikalaukit informacijų.

Šmulkštis, (6)
GLOBE BARBER SCHOOL,
439—3-rd ave., PITTSBURGH, PA.

MOTERIMS PLAUTIS ČIRKŠLĖ $1.75.

Šitą čirkšlę tukstančiai moterų su pasitenkinimu rekomenduoja. Padaryta iš minkšto raudono gumo, įtalpina savyje 8 uncijas vandens, čirkškia plačiai į šalis, taip kad plauja visas dalis vietos. Pasiųsk $1.75 su savo antrašu, taipgi 15c. stempoms del apmokėjimo persiuntimo. Turime daugybę tiems panašių dalykų ir prietaisų. Rašykit. tuojaus.

FISHLEIGH & Co., Dept 924.
CHICAGO, ILL.

Už Suv. Valst. rubežių kaina $2.00, pinigai turi but prisiųsti iškalno.

DRAUGAI, SKAITYKIT IR PLATINKIT "KELEIVĮ."

Nusipirk mosties.

TAI BUSI GRAŽUS! Ją išdirba Mentholatum Co. Prieš eisiant gult štepk veidą mosčia per kelis vakaus, o padarys veidą tyru ir skaisčiu altu. Toji mostis išima plėtmus raudonus, juodus arba šlakus ir prašaina visokius spuogus nuo veido. Kaina dėžutės 50c. ir $1. Pinigus galit įųst ir stamposms.

J. RIMKUS
P. O. Box 36. Holbrook, Mass.

Akušerka

Pabaigusi kursą Womans Medical College, Baltimore, Md.

Pasekmingai atlieka savo darbą prie gimdymo, taipgi suteikia visokias rodas ir pagelbą invariose moteru ligose.

F. Stropiene, 6 Loring st
SO. BOSTON, Mass.

NUSILPNĖJI, NERVIŠNI, NEUŽTEKTINAI KRAUJO TURENTI VYRAI IR MOTERES

Įgauna Stipruma, Tvirtuma, ir Sveikata.

Jeigu sergate pilvo bei žarnu ligomes, jeigu turite skausmą galvos, užkerėjimo vidurių, negalete mieguoti, neturite giaro apetito; jeigu jusu kunas yra nusilpnėtas, turite prastą kraują, nepriimną kvapą ir silpnus nervus; jeigu jaustate visai nuvargis ir jeigu jusu protiškos ir kuniškos pajiegas išnykusias, —turite vartuoti Nuga-Tone — tą Stebuklingą Kraujo Valytoją ir Sveikatą Tverėją.

Nuga-Tone

Padara Tiršta, Rauduoną Kraują, Stiprus, Nuolatinius Nervus ir Tvirtus Vyrus ir Moteres.

Tie svarbus gyduolei, Nuga-Tone, įšmeta nuodas iš kuno ir padara jįjį stiprų ir sveikų. Pripilda kuną su tvirtą, rauduoną kraujų ir padidina vogą kuno. Nuga-Tone duos jums giarą apetitą ir kožnas kąsnis maisto bus skanus, nes jusu gruomulvaimas bus svarbam stoviuje. Nėra geresnių vaistų nuo rukšto, pilna gazu pilvo, nesveikumo kepenu, užketėjimo skilves, biaurio kvapo, išpustų bei skaudingu po valgiui vidurių ir grobų, nerviškumo ir apvilkto liežuvio. Nuga-Tone pastiptina širdę, priduoda veiklumo kepenoms ir padara viduriavimo liuosą ir regularišką. Jeigu kas yra nuvargis, silpnas, nervuotas ir išnaikintam stoviuje, ne turis apetitą ir ambicijos, jaustas nesmagumo visamę kunė ir negale atlikti savą darbą bei nauduoti priimnumo gamtos-Nuga-Tone padarys tą, jog jaustes keip nauju žmogum. Pripildis pilnai su tvirtumu, stiprumu ir gyvingumu.

Nuga-Tone yra Absoliutiškai Gvarantuoti

kad sugrąžis sveikatą ir busite užganedinti, arba mes sugrąžisma pinigus. Gvarantija yra įdeta į kožną punduli. **Pilnas vieno mėnesi gydymas tik $1.00,** ar ant šešių mėnesių už $5.00 Siuskiete savą pasteliavimo šendena ir atgaukite savą pirmutinį **sveikatą, stiprumą** ir **spickas.** Nuga-Tone yra taipjau naudingas del vyrų kaip ir del moterię.

SIUSKIT TĄ KUPONĄ

National Laboratory L101 123 W. Madison st., Chicago, Ill.

Idėdu žionai $..... ir meldžiu prisiusti ..... mėnesio gydymo, gyduolių Nuga-Tone.

VARDAS IR PAVARDE.....

ADRESAS.....

Vietinės Žinios

Entuziastiškas Rusijos išeivijos susirinkimas.

Nedėlioje, 10 kovo, buvo Roxbury Rusijos išeivių Apsigynimo Lygos sušauktas masmitingas. Kalbėjo naujai susitvėrusios Darbininkų Tarybos Pildomojo Komiteto sekretorius d. A. Sakeickas iš New Yorko ir drg. Maršan (latvis) iš Roxbury. Abu kalbėjo rusų kalboj, aiškindami dabartinį Rusijos padėjimą. Kalbant apie organizavimą Raudonosios Gvardijos Ameikoje Rusijos revoliucijai ginti, susirinkime pakilo toks entuziazmas, kad kada kalbėtojas paklausė, kas nori įstoti ton Raudonojon Gvardijon, vienu momentu visi svetainėje sustojo, užreikšdami, kad kiekvienas yra gatavas nors ir šiendien keliauti ginti Rusiją nuo banditų. Pakvietus aukauti Rusijos revoliucijos reikalams, žmonės pradėjo viens per kitą nešt dolerines penkines, dešimtines, dvidišimtinės, taip kad į pusę valandos iš apie 500 susirinkusių žmonių suplaukė $600.35 suma. Tokio entuziazmo ir tvirto pasiryžimo ginti Rusiją iki šiol bostoniečiuose da nematyta.

Susirinkimas vienbalsiai priėmė dvi protesto rezoliuciji: vieną prieš nuteisimą pakorimui darbininkų vadovo Tamo Mooney, antrą prieš Japonijos užpuolimą ant Rusijos. Rezoliucijos pasiųsta Californijos gubernatoriui, reikalaujant iš jo, kad neleistų kapitalistams žudyt Tamą Mooney, o antra prez. Wilsonui, reikalaujant, kad Amerikos valdžia darytų viską, kas galima, idant sulaikius Japonijos kėsinimąsi ant revoliucinės Rusijos.

N. A. Rastenis.

LDLD. 8 kuopos prakalbos.

Pereitos nedėlios (10 kovo) vakare Cambridge'uj buvo prakalbos, surengtos LDLD. 8 kuopos. Kalbėjo d. Smelstorius, vaizdžiai aiškindamas literaturos, kaipo kulturos faktoriaus, svarbą musų gyvenime. Prie kuopos prisirašė 5 nauji nariai.

Antru atvėju kalbėjo apie bėgančio gyvenimo nuotikius ir klerikalų seimą.

Prieš, pertraukoj ir pabaigoj prakalbų buvo smagios lietuviškos muzikos: smuika ir koncertina.

Nežiurint nelemto oro, publikos susirinko kaip ir visada gana daug. **X. X.**

Bostoniečiai lietuviai gina Tamo Mooney gyvastį.

Pereitos nedėlios (10 kovo) vakare Lietuvių salėj buvo LSS. 60-tos kuopos sušauktas viešas susirinkimas. Kalbėjo "Keleivio" redaktorius drg. Michelsonas ir V. Ambrazaitis. Susirinkimas vienbalsiai priėmė protesto rezoliuciją prieš kapitalistų kesinimąsi ant gyvasties darbininkų vado T. Mooney. Rezoliucijoj reikalaujama, kad Mooney,kuriam nepriродyta kaltybės, butų kuoveikiausiai iš kalėjimo paleistas.

Japonas išrado naują orlaivį.

Bostone gyvenantis japonas Minotoja Sydney atidavė Jungtinių Am. Valstijų federalei valdžiai išrasto naujo milžiniško orlaivio planą. Milžiniškas skraidantis laivas busiąs apginkluotas sunkiomis kanuolėmis ir galėsiąs savyje nešiot didelį skaitlių kariumenės ir tonus amunicijos.

Newyorkietis nušautas Bostone, Philadelphietis areštuotas.

Andai Boylston gatvėj apie 11 valandą vakare tulas vyriškis susitikęs kitą vyriškį, išsitraukė revolverį ir šovęs į jį, pats greit prasišalino. Policija tuoj pribuvo į tragėdijos vietą, tečiaus šovikas jau buvo prasišalinęs ir policija suėmė tulą vyriškį, kurį manė esant kaltininku. Pašautąjį greit nugabenta į ligonbutį, bet jis jau buvo miręs. Pas užmuštąjį atrasta registracijos kortą, kuri liudija, kad vadinosi John Pamco, paėjo iš New Yorko. Pas suimtąjį atrasta registracijos kortą, kuri sako, kad jis paeina iš Philadelphijos. Iki suimtojo įtarimo ištyrimui policija pavardės negarsina.

Išmetė kudikį per langą nuo trečių lubų.

Nakčia iš nedėldienio į panedėlį ištikus gaisrui namuose po nr. 13 Beaver st., Salem, moteris Antonina Mello išmetė savo 2 metų senumo kudikį per langą nuo 3-čių lubų. Bekrintant kudikį pagavo į savo glėbį taunas vaikinas, James Cotter. Kudikis išliko sveikas. Motina da puolėsi jieškoti degančiame name kitų savo vaikų, bet liepsnų varoma išsoko ir pati per langą nuo 40 pėdų augščio. Nupuolė į sniegą ir išliko nesusižeidusi, tik išsimušė alkunę. Policmanas H. Manning'as išgelbėjo iš ugnies kitus du Mellų vaikus.

Kryžeivis musų scenoje.

Pereitos subatos vakare, Dudley Opera House teatre LSS. 60-tos kuopos artistai vaidino veikalą "Kryžeivis". Atvaidinta gana gerai, nekalbant apie menkus trukumus. Tinkama dekoracija ir visas veikalas kruvoj paėmus, ypač kryžeivio Makavo darbai, padarė ant publikos gilų įspudį.

Materialiu žvilgsniu vakaras rengėjams irgi puikiai pavyko. Publikos buvo daug, ypač iš apielinkinių niestų daug svečių suvažiavo, už ką LSS. 60-ta kuopa jiems taria ačiu.

Socialistų diskusijos.

So. Bostono lietuvių socialistų kuopa nutarė rengti kas ketvergą lavinimosi diskusijas. Pirmos diskusijos bus ateinantį ketvergą, 14 kovo, kuopos svetainėj, 376 Broadway. Pradžia 7:30 val. vak. Tema bus paskirta susirinkime. Kviečiami kaip nariai, taip ir pašaliniai.

Šventoji Naktis.

Ateinančios subatos vakare (16 kovo) Dudley Opera House teatre Lietuvių Muzikos ir Dramos Draugija "Gabija" stato 3 aktų operetę "Šventoji Naktis." Veikalas dailės žvilgsniu labai gražus. Muzika gerb. musų kompozitoriaus M. Petrausko. Veikalas atvaizdina Kristaus gimimą ir visas tas pilnas poezijos scenas, kurias nupiešė žmogaus fantazija. Verta yra matyti.

Grąsina streiku.

Watertowno arsenale 400 mašinistų padavė savo galutiną reikalavimą, kad jiems butų pakelta mokestis ir išpildyti kiti jų reikalavimai, priešingame atsitikime jie grąsina streiku, kuris prasidėsiąs su pirma diena balandžio.

Didelis darbininkų mas-mitingas.

Ateinančioj nedėlioj (17 kovo) Convention Hall svetainėje, nuo 3 val. po pietų įvyks Darbininkų Tarybos ir Socialistų Partijos šaukiamas didelis darbininkų mas-mitingas, kaipo protestas prieš kalinimą radikališkų darbininkų vadovų: K. O'Hare, Emma Goldman, Ruthenbergo, Mooney, Haywoodo ir kitų.

Kalbės "New York Call" socialistų dienraščio redaktorius Chas W. Ervin, "The Class Struggle" redaktorius L. C. Fraina, L. B. Henderson ir Silvester McBride.

Grajins Finų benas.

Darbininkai privalo kuoskaitlingiausiai susirinkti, kad parodyt kapitalistų klesai, jog darbininkų galybė nemenka. Svetainė randasi po nr. 56 St. Botolph st., kampas Garrison gatvės, (priešais Mechanics namą), Bostone.

Prakalbos.

Ateinančios nedėlios vakare (kovo 17 d.) Lietuvių Salėje bus DLK. Vytauto Dr-stės rengiamos prakalbos. Kalbės "Keleivio" redaktorius d. Michelsonas. Be to laike šių prakalbų įstojimas norintiems įstoti į Draugystę bus nupigintas. Todel nieks nepraleiskite šitų prakalbų. Visus užkviečia D. L. K. Vytauto Dr-stės

Komitetas.

PRANEŠIMAS.

Brightono Vyrų ir Moterų Dr-stė "Vienybė" i9 balandžio 2 val. po pietų rengia balių. Todel meldžiame kitų apielinkės draugijų ir kuopų ant minėtos dienos jokių pokylių nerengti, bet atsilankyti ant musų gražaus baliaus. KOMITETAS.

Severos Gyduoles užlaiko šeimynos sveikatą.

PAVASARIO IŠBĖRIMAMS

draugauja skausmingas, deginantis ir nieztantis jausmas, kurs ligoniui suteikia daug nesmagumo. Kartais toks nesmagumas net nepakenčiamas. Paprastai jieškoma greito palengvinimo. Elgkis taip, kaip kad pildydamas daktaro patarimo. Vartok gerą mostį. Iš patyrimo mes žinome, kad

Severa's Skin Ointment

(Severos Odinė Mostis) pilnai atsakanti tiems nesmagumams, nes ji apmalšo karštį ir palengvina niežėjimą niežų. ekzemos arba šašų, "salt rheum", vasarinių išbėrimų. dedervinių ir užsinuodijimo parstupu. Kaštuoja 50 ct. Parsiduoda visur aptiekose.

W. F. SEVERA CO.
CEDAR RAPIDS, IOWA

Nusipirk mosties.

TAI BUSI GRAŽUS! Ją išdirba Mentholatum Co. Prieš eisiant gult ištepk veidą mosčia per kelis vakarus, o padarys veidą tyru ir skaisčiu baltu. Toji mostis išima plėtmus raudonus, juodus arba šlakus ir prašalina visokius spuogus nuo veido. Kaina dėžutės 50c. ir $1. Pinigus galit siųst ir stamposm.

J. RIMKUS
P. O. Box 36, .Holbrook, Mass.

ŠVENTOJI NAKTIS

Muzika M. Petrausko

Trijų aktų Operetė, statys scenoj Muzikos Dramos Draugija Gabija

Subatoje, 16 Kovo-March, 1918

DUDLEY STREET OPERA HOUSE

113 Dudley Street, kampas Washington Street, Boston, Mass.

Prasidės lygiai 8 val. vakare.

Šita Opera statome pirmu sykiu Bostone. Veikalas perstato Kristaus gimimą: Piemenų Naktį, Herodo žiaurumus, Trijų Karalių kelionę ir tt. Choras bus didelis, dainuos aniuolai, piemenįs ir kareiviai. Apie gražumą šitos Operos nėra reikalo aiškinti.

Gerbiami teatrų lankytojai ateikite visi pasižiurėti ir pasigerėti šia nauja Opera, nes ją antru kartu pastatyt scenoj tuoj nebus galima.

Nuoširdžiai kviečiame visus "GABIJOS" RENG. KOMISIJA.

Ingersoll Radiolite

Dirba 24 valandas per dieną!

PARODO laiką šviesoje—teisingai—lygiai kaip kiekvienas kitas geras laikrodis. Taipgi rodo laiką ir tamsoje. Radium ant numerių ir rodyklių žėri tamsoje kaip ugnis. Tas žėrėjimas yra gvarantuotas ant viso gyvenimo to laikrodžio.

Tas laikrodis prekiuoja tik $2.25. Jis gvarantuojamas per Ingersoll kompanija, kuri yra padarius 50 milionų laikroddžių.

Butinai pasirupink gaut teisingą. Žiurėk kad butų parašas "Ingersoll" ant ciferblato. Netik Radiolite, bet tur but Ingersoll Radiolite.

Jeigu jųs norite brangakmenių laikrodį, kuris rodo laiką tamsoje, prašyk Waterbury Radiolite—kaina $4.50.

ROBT. H. INGERSOLL & BRO.

New York Boston San Francisco Chicago Montreal

Pirmutinis Bostone Lietuvis

kuris turi

Siutų, Overkotų ir Rainkotų Krautuvę.

Taipgi užlaikom visą eilę auksinių, sidabrinių ir auksuotų daiktų, visokios rųšies laikrodžių.

Priimam užsakymus ir pristatom į namus ant pareikalavimo.

Viską galite gaut užmokant arba ant lengvų išmokėjimų, tik $1.00 į sąvaitę.

Taisom **laikrodžius** ir kitus auksinius daiktus.

P. KETVIRTIS

233 Broadway, So. Boston, Mass.

DAKTARAS

A.L.KAPOCIUS

LIETUVYS DENTISTAS.

VALANDOS: Nuo 9 iki 12 dieną.

Nuo 2 iki 9 vak.
NEDĖLIOMIS
iki 1 v. po pietų.

Ofisas "Keleivio" name.
251 Broadway, tarpe C ir D Sts.
SO. BOSTON, MASS.

MAGIŠKOS ŠTUKOS.

Padavęs žiurėtojams ištrt BOLĘ, bežiurint Bolė iš rankų pražuna ir niekas negal suprasti kur ji dingo.

Paskui pats priėjęs prie žmogaus ištrauki tą bolę iš jo nosies. Prisiųskite 25c. gausite ta bolę ir kataliogą. (51)

The Magic Shop.

BOX 309, Holbrook, Mass.

ŽMOGAUS IŠSIVYSTYMAS

KAIP IR IŠ KUR ATSIRADO ŽMOGUS? IŠSIVYSTĖ IŠ BEZDŽIONĖS, NEKURIE SAKO, BET IŠ KUR ATSIRADO BEZDŽIONĖ?

Yra tai klausimai. kuriuos aiškiai ir nuoseklai išaiškina šita knyga. Joje telpa paveikslai kokiu budu toji forma išsivystymo keitėsi iki priėjo prie žmogaus.

KAINA 35c.
GRAŽIAIS AUDIMO APDARAIS 50c.

LIETUVIŲ ŠEIMYNŲ ISTORIJA

PAGAL JUŠKEVIČIAUS DAINAS.
PARAŠĖ Z. ALEKSA.

KNYGA, KURI AIŠKIAI APRAŠO LIETUVIŲ PRAEITĮ NUO ŽILOS SENOVĖS.

Iš jos sužinosi, kada musų pratėviai vogdavo ses žmonas, vėliau pirkdavo. Kaip motinos parduodavo savo dukteris. Kokios buvo vestuvinės ir laidotuvių apeigos ir kaip jos keitėsi.
Tai viena knyga lietuvių kalboje, kuri taip smulkiai išgvildena musų praeitį iš užrašų užsilikusių pas pačius žmones.

KAINA 35c.
AUDIMO APDARAIS 50c.

Viršminėtos knygos gaunamos "Keleivio" knygyne.
Siunčiant pinigus adresą užrašykit tapi:

"KEL IVIS," SO. BOSTON, MASS.

SAUGIAUSIA BANKA

So. Boston Trust Co.

(Buvusi Mattapan Deposit & Trust Co.)

474 Broadway, So. Boston, Mass.

KAPITALIS $200,000.00
Perteklius ir neišdalintas pelnas 55,000.00
JOSEPH A. MAYNARD—PREZIDENTAS

DIVIDENTUS

Už padėtus musų Bankoje pinigos nuo 5 Lapkričio, šių metų, bus mokama po

4½ procento

už padėtus Taupinimo skyriuje.
Pinigus į Banką galite prisiųst ir per laišką.

Gražiausių Dainų ir Najausių EILIŲ KNYGA

Sielos Balsai

Papuošta daugeliu spalvuitų puikių paveikslų, 223 puslap. didžio, apie 150 įvairių eilių, tinkamų deklamuot ant viešų susirinkimų.

Knygoje trijų rųšių eilės:
TAUTIŠKOS, ŠEIMYNIŠKOS IR DARBININKIŠKOS.

Tai gražiausia ir turtingiausia eilių knyga lietuvių kalboje. Kiekvienas turėtų papuošti savo knygyną minėta knyga.

KAINA TIK 75 CENTAI.
Ta pati knyga drutais audimo apdarais — $1.00.

SIELOS BALSAI

PALINKSMINS JUSŲ LAISVAS NUO DARBO VALANDAS.

Kiekvienas nusipirkęs tą knygą pasidžiaugs. Pinigus geriausia i siųst "Money Orderia," popierinius galima siųst tiesog paprastam konverte, užrašius aiškiai adresus savo ir "Keleivio" ir prilipyt už 2c. markę.

"KELEIVIS," SO. BOSTON, MASS.

Geriausia Lietuviška Aptieka So. Bostone ir apielinkėj

Gyduoles sutaisome ir prisiunčiame visokias, kurios tik pasaulyje priimtos ir yra vartojamos.

Šidlausko KRAUJO VALYTOJAS, geriausis vaistas namuose, todėl reikalaukit visur.

Ypatingai geros šios gyduolės:

Nuo prakaitavimo kojų ..	25c	Tikra Lietuviška Trajanka	35c
Gydanti mostis nuo pučkų	50c	Mostis ir skysčiai nuo niežų	1.00
Nuo viduriavimo mažiems	25c	Gyduol. pataisymui apetito	1.00
Nuo viduriavimo suaugus.	50c	Gyd. suvalninimui vidurių	50c
Pamoda plaukams	20c	Gyduolės nuo kosulio ir sunkaus kvėpavimo	1.00
Vaikų ramintojas	25c	Gydu. nuo "kornų" 15, 20 ir	25c
Nuo suirimo nervų	1.00	Pilės del Kepenų ir Inkstų	50c
Bobro lašai	1.00	Proškos nuo nerviško galvos skaudėjimo	10 ir 25c
Nuo saulės nudegimo	50c	Gumas nuo dantų gėlimo ..	10c
Nuo slinkimo plaukų ir pleiskanų	75c	Visokie kvepianti ir medikališki muilai	10, 15 ir 25c
Kraujo Valytojas	1.00	Blakėms ir tarakon. nuodų	25c
Nuo kosulio, gripo ir slogos	1.00		
Nuo Reumatizmo	$1.00		

Perfumos visokių gėlių, 25c., 50c., 75c., $1.00, $2.00 ir daugiau. Taipgi turiu visokių gyduolių vėliausio išradimo, nuo visokių paslaptingų ir kitokių ligų.

Jeigu norite gaut tikrus ir gerus vaistus, kreipkitės pas mane, o aš užtikrinu, kad visame jums bus sąžiniškai patarnauta.

VISOKIUS RECEPTUS SUTAISAU TEISINGAI
nežiurint ar jie yra Amerikos, ar Europos daktarų.
Gyduolių galite reikalaut ir per laiškus, o mes prisiųsim jums ekspresu.

Visokiame reikale kreipkitės šiuo adresu:

K. Šidlauskas
PROVIZORIUS
226 Broadway, Kampas C st. So. Boston, Mass.

DARBO ŽMONĖS! PLATINKITE "KELEIVĮ." Jis pasitarnaus Jums visados teisingai ir visame šventai gins Jusų reikalus.