"KELEIVIS"
DARBO ŽMONIŲ LAIKRAŠTIS
Leidžia J. G. Gegužis & Co.

Prenumerata metams:
Amerikoje ..... $
Kanadoj ir užrubežiuose $2

Prenumerata pusei metų:
Kanadoj ir užrubežiuose $1.25
Amerikoje .....

Apgarsinimų kainos klauskit laišku.

Kreipianties su kokiais nors reikalais, taip adresuokite:
"Keleivis," S. Boston, Mass.

KELEIVIS

"KELEIVIS"
LITHUANIAN WEEKLY
Published by J. G. Gegužis & Co.
Every Wednesday in Boston, Mass.

Represents over 4,000 Lithuanians in the City of Boston, 50,000 in New England and about 500,000 in the United States.

The Best Advertising Medium.
Advertising rates on application.

All communications should be addressed to:
"Keleivis," S. Boston, Mass.

No. 14 Telephone: So. Boston, 506

SO. BOSTON, MASS., 3, BALANDŽIO-APRIL, 1918 M.

"Entered as Second Class Matter" February 23, 1905, at the Post Office at Boston, Mass., under the act of March 3, 1879.

Telephone: So. Boston, 506 Metai XIII.

True translation filed with the post-master at Boston, Mass., on April 3, 1918, as required by the Act of October 6, 1917.

Lietuvos atžagareiviai pardave Lietuva kaizeriui ir junkeriams

SULYG TAUTOS TARYBOS PRAŠYMO, LIETUVA BUS PRIJUNGTA PRIE VOKIETIJOS.

Turės padėti Vokietijai užmokėt karės skolas.

Pereitoj sąvaitėj Washingtone gauta Vokietijos kanclerio Hertlingo pranešimas, kad Lietuva bus jau prijungta prie Vokietijos ir kad Lietuvos žmonės turės padėti apmokėti Vokietijai karės skolas. Šitas pranešimas yra Vokietijos atsakymu Lietuvos Tarybai, kurios deputacija prašė Berlyno valdžios, kad ši pripažintų Lietuvos valstybę. Į tą prašymą Hertlingas atsako taip:

"Kadangi Lietuvos Taryba, pripažinta kaipo Lietuvos žmonių atstovė, 11 gruodžio 1917 metų apskelbė Lietuvą neprigulminga valstybe, sujungta su Vokietija nepabaigtais ir angštais ryšiais geležinkelių, pinigų ir kitokiose dirvose, ir prašė Vokietijos globos ir pagalbos šalies atstatymui, tai šiuomi mes pripažįstame Lietuva laisva ir neprigulminga.

"Vokietija yra pasiryžus duoti Lietuvai prašomą pagalbą ir kartu su Lietuvos žmonėmis imtis reikalingų priemonių. Del įsteigimo su Vokietija konfederacijos (sąryšio) bus užvesta pasikalbėjimai. Vokietijos valdžia iškalno jau tikisi, kad tie pasikalbėjimai (konvencijos) išeis Vokietijai ir Lietuvai ant naudos ir kad Lietuva pasiims ant savęs dalį Vokietijos karės naštos, kuri padeda Lietuvai pasiliuosuoti. Tautos Tarybai bus nusiųstas formalis dokumentas, kad Lietuvos neprigulmybė yra pripažinta."

Kaip matot, šitas "neprigulmybės" pripažinimas reiškia tikrą Lietuvos užgriebimą. Ir vokiečių valdžia sakosi daranti tai pasiremdama Lietuvos Tarybos prašymu. Kas gi per viena ta Lietuvos Taryba? Štai jos istorija:

Pereitais metais, rugpiučio mėnesy, Lietuvos klerikalų vadovaujama kuopelė politikierių sušaukė Vilniuje konferenciją, pasižadėdama vokiečių valdžiai stoti už sujungimą Lietuvos su Vokietija militariniais ryšiais, taip kad į Vokietijos rankas butų pavesta Lietuvos kariumenė, tvirtovės ir geležinkeliai.

Susirinkusi gi šita atžagareivių konferencija jau visos Lietuvos vardu užreiškė, kad Lietuva neatsisakysianti su Vokietija susijungti. Paskui šita konferencija išrinko minėtąją "Tautos Tarybą," kuri ir paskelbė pasauliui visišką Lietuvos atsiskirimą nuo laisvos Rusijos. Tokiu budu buvo prirengta dirva prijungimui Lietuvos prie Vokietijos.

Negana to, Kauno vyskupas Karevičius, vyriausis Lietuvos kunigų vadas, buvo nuvažiavęs Berlynan ir prašė vokiečių valdžios, kad ši padarytų iš Lietuvos "krikščioniškai konservatyvę monarchiją po Vokietijos globa." Jis turėjo apie tai su von Hertlingu pasikalbėjimą generaliam vokiečių štabe ir po to pasikalbėjimo davė laikraščiams tokį paaiškinimą:

"Aš atvykau čionai įtikinti Vokietijos valdžią, kad jau atėjo laikas pagalvot apie įkurimą nepriklausomos Lietuvos, kuri, be mažiausios abejonės, **glausis prie Vokietijos.** Mes turime mintyje **monarchišką valstybę, įsteigtą ant krikščioniško ir konservatyvio pamato.** Mane užtikrino, kad mano pasiulymai bus prielankiai apsvarstyti."

Taigi Lietuvos kunigai su atžagareiviškaja Lietuvos buržuazija atvirai pardavė Lietuvą į kaizerio ir jo junkerių vergiją.

KARĖS MINISTERIS RAGINA RUSUS TVERTI ARMIJĄ.

"Rusai privalo imti šautuvą vienon rankon, o kujį antron, pasiduoti aštriausiai disciplinai ir dirbti po 16 valandų į dieną, jeigu jie nori apveikti tą pavojų, kuris jiems gręsia," pasakė Podvoiskis, karės ministerio padėjėjas, sakydamas Maskvoj prakalbą, kurioj jis raginо nieko nelaukiant organizuoti reguliarę armiją. Jis pajuokė proponuojamą karę mažais bureliais, sakydamas, kad tai butų tik "blusos kandimas."

Bolševikų "Pravda" sako, kad Raudonos Gvardijos organizavimas nesiseka, nes jai priešinasi buržuazija, "prieš kurią turėtų but pavartotas aštriausis teroras, jeigu kitaip jos prašalinti negalima."

UŽGINČYJA, KAD BELAISVIAI PAĖMĖ GELEŽINKELĮ.

Trockis kreipėsi pas bolševikų komisarus Irkutske su paklausimu, ar tai tiesa, kad vokiečių ir austrų belaisviai užėmę Sibiro geležinkelį, ant ko jis gavo atsakymą, kad tie paskalai yra tikras melas. Karės belaisviai esą sugrupuoti palei geležinkelį visai neginkluoti ir saugojami ginkluotų sargų. Mes protestuojam prieš užsienio atstovus, kurie tyčia platina tuos melus, kad daugiau apsunkinus Rusijos padėjimą, sako bolševikai.

Blagoveščenske Baltoji Gvardija buvo pradėjusi šaudyt į kyniečius, kad sukiršinus kynus su bolševikais, bet tas jai nepasisekę, nes Raudonoji Gvardija atėjusi į miestą. Kyniečiai bolševikams užjaučia.

True translation filed with the post-master at Boston, Mass., on April 3, 1918, as required by the Act of October 6, 1917.

AMERIKA NELEIDŽIA RAUDONOS GVARDIJOS RUSIJON.

Suvienytų Valstijų karės departamentas atsisakė duoti leidimą organizuoti Amerikoj Raudoną Gvardiją Rusijos revoliucijai ginti. Štabo viršininkas brig. gen. Jarney davė šitokį paaiškinimą:

"Suvienytos Valstijos neleidžia tverti atskirų brigadų, pulkų, batalionų ar kitokių karinių organizacijų iš vienos tautos, kilmės ar politiškos partijos narių. Visviena, ar proponuojamoji kariumenė ketintų tarnauti su Amerikos armija, ar su sąjungininkais, valdžia laikysis tos pačios taktikos.

"Amerikos socialistų pasiryžymą stot prieš Vokietijos militarizmą reikia labai pagirti. Tečiaus šitą pasiryžymą galima sunaudoti įsirašant į Amerikos kariumenę."

Gvardiečių susirinkimo pirmininkas L. C. Fraina ant to atsako:

"Šitas patarimas butų patenkinantis, jeigu ne tas faktas, kad revoliucinių įsitikinimų socialistai nori kariauti vien tik socialistiškos respublikos kariumenėj."

DARBININKAI PŲVA KALĖJIME.

Chicago, Ill.— Stanislovas Jančarek, kovotojas už darbininkų klesos reikalus, mirė čionai kalėjime.

Kiti jo draugai yra netoli mirties, o gal net ir aršiau. Pietro Nigra, italas anglekasys, kalėjime buvo sumuštas, kraujas likos užnuodytas ir jo žandas dabar pūva žemėn. Francis Miller, audėjas, sunkiai serga po operacijos.

Viktoras Losievas, 22 metų amžiaus idealistas, netenka regėjimo. Charles Ashley baigiasi nuo džiovos. Manuel Rey perkeltas ligonbutin. George Speed ir Sam Scarlet serga plaučių uždegimu. O jaunas Henry Meyer, visų mylimas del gražios savo dvasios, nuo ilgo kentėjimo kalėjime išėjo iš proto ir dabar randasi pshichopatiškam pavieto ligonbuty.

Šitie žmonės priguli prie tų 166 kaltinamųjų IWW. unijos narių, kurių didžiuma dabar sėdi Cook pavieto kalėjime. Jie išsėdėjo tenai be teismo arti pusės metų. Tik dabar prasideda byla.

VIENA UŽGINČIJA, KAD BOLŠEVIKAI ATĖMĖ ODESĄ.

Vienoje oficialiai užginčijama, kad bolševikai atsiėmė prie Juodųjų jurių Odesos uostą. Sakoma, kad miestas tebėra austrų-vokiečių rankose.

VOKIETIJA IMSIANTI KALINIUS KARIUMENĖN.

Iš Amsterdamo pranešama, kad Hindenburgas ir kancleris Hertlingas nutarę imti kariumenėn visus tinkamo amžiaus kriminališkus kalinius.

True translation filed with the post-master at Boston, Mass., on April 3, 1918, as required by the Act of October 6, 1917.

Vokiečiai Socialistai reikalauja Republikos

Amerikoj gauta nesenai Vokietijos socialistų išleistų proklamacijų, kuriose raginama kelti prieš karės ponus revoliuciją. Sakoma, kad tos proklamacijos atėjo per Šveicariją.

Lapelių tikslas—iššaukti Vokietijoj žmonių sukilimą. Juose aiškinama, kad valdžia žmones apgaudinėja, kad padėjimas toli gražu nėra toks geras kaip valdžios raportai sako, ir kad Vokietijos kareiviai yra vedami tiesiog į skerdynę.

"Atskira taika—taika su Rusija," sako proklamacija, "padidino karės furiją kituose frontuose, taigi padidėjo ir skerdynė. Vokietijos žmonių kentėjimai nesimažina. Visuotiną taiką galima bus pasiekti tiktai tuomet, kuomet darbininkų klesa įsteigs liaudies respubliką Vokietijoj."

KAIZERIS SVEIKINA KRUPPĄ ŽŲ TOLIŠAUJAMĄ ARMOTĄ.

Ta tolišaujamoji armota, iš kurios vokiečiai bombarduoja Paryžių per 74 mylias, buvo padaryta Kruppo ginkų dirbtuvėj, Essene. Kruppo dirbtuvės perdėtiniui kaizeris nusiuntė šitokią pasveikinimo telegramą:

"Bombarduodama Paryžių per 100 kilometrų su viršum, jusų nauja kanuolė puikiai pasižymėjo. Padarydami tokią kanuolę, jūs pridėjot naują lapą prie Kruppo garbės ir istorijos. Todel už tokį vokiečių mokslo ir darbo nuopelną aš tariu jums ir jusų bendradarbiams imperatorišką savo ačių."

TOLIŠAUJAMOJI KANUOLĖ BOMBARDUOJA DUNKIRKĄ.

Paryžiuje gauta žinių, kad francuzų miestas Dunkirk, kurį jau anais metais vokiečiai kartas nuo karto apšaudydavo, dabar vėl buvo per kelias dienas bombarduojamas iš tolišaujamos kanuolės ar kanuolių. Šoviniai pridarę daug blėdies ir užmušę apie 20 žmonių.

BAŽNYČIOJ UŽMUŠĖ 75 ŽMONES.

Paryžiuje didžioje pėtnyčioje į bažnyčią pataikė šovinys iš tolišaujamos vokiečių kanuolės ir 75 žmonės likos užmušti, o 90 sužeista. Šovinys kirto bažnyčion laike didžiosios sumos.

PASKANDINO 28 LAIVUS Į SĄVAITĘ.

Anglijos jureivijos žinyba paskelbė, kad pereitoj sąvaitėj buvo paskandinta 28 Anglijos pirklybos laivai; 16 iš jų buvo po 1,600 tonų įtalpos ir daugiau, o likusieji mažesni. Vienas žvėjų laivas taipgi buvo paskandintas. Devinnolika vokiečių užpuolimų nenusisekė.

True translation filed with the post-master at Boston, Mass., on April 3, 1918, as required by the Act of October 6, 1917.

CHICAGOS VOKIEČIAI APVAIKŠČIOJO OFENSYVĄ.

Kovo 26 d. Chicagoj buvo areštuota daugiau kaip 50 žmonių už apvaikščiojimą pradėtojo dabar vokiečių ofensyvo. Vienoj vietoj policija nugirdo namuose tautišką vokiečių hymną "Die Wacht am Rhein." Areštavus tenai keliatą žmonių, policija atkreipė į vokiečių distriktą daugiau domos ir pasirodė, kad vokiečiai apvaikščioja kaizerio ofensyvą su tikra iškilme: daugely vietų buvo iškabintos Vokietijos vėliavos, o namuose susirinkę vokiečiai dainavo savo tautiškas dainas. Nekuriose miesto dalyse buvo net ugnis deginamos.

ANGLIJON ATVAŽIAVO PIRMUTINIAI SUŽEISTIEJI.

Keturi traukiniai sužeistųjų Francuzijoj kareivių pribuvo į Londoną 26 kovo. Nešant juos į vežimus, žmonės barstė jiems gėles.

"Kaip gi tas mušis išrodė?" buvo paklaustas vienas sužeistųjų.

"O, Fritzas užpylė mus bombomis kaip ledais," atsakė kareivis.

SUNAIKINO VIENĄ TURKŲ ARMIJĄ.

Anglai paėmė 3,000 belaisvių prie Eufrato upės.

Iš Londono pranešama, kad Mezopotamijoj, Hito apielinkėj, anglai sunaikino visą turkų kariumenę. Tris tukstančius muzulmanų pamė nelaisvėn.

Oficialis pranešimas tarp kitako sako:

"Iki šiol sužinota, kad nelaisvėn paimta 3,000 turkų, tų tarpe vienas generolas, du pulkininkai ir apie 200 kitokių turkų oficierių ir vienas vokiečių oficierius. Be to da paimta 10 kanuolių, 2,000 karabinų, daug kulkasvaidžių, 600 galvijų ir daugybė kitokio grobio."

100,000 AMERIKONŲ PAVESTA FOCHO KOMANDAI.

Amerikos armija Francuzijoj bus pastatyta kartu su anglų ir francuzų kariumene, kuri dabar veda mirtiną kovą su vokiečiais Pikardijos distrikte. Visa Amerikos generolo Pershingo kariumenė likos pavesta Focho komandai, kuris galės ją naudoti taip kaip jis nori.

Daugiau kaip 100,000 amerikonų, intensyviai išlavintų ir gerai apginkluotų, traukia iš visų pusių geležinkeliais, motoriniais trokais ir pėsti į frontą, į didelį mušio lauką, kad sulaikius vokiškų ordų antpuolį.

HINDENBURGAS 52 MYLIAS NUO PARYŽIAUS.

Sausio 19 von Hindenburgas pasakė, kad 1 balandžio jisai busiąs jau Paryžiuje. Žemlapis tečiaus parodo, kad šiandien Hindenburgui yra da 52 mylios iki Paryžiaus.

True translation filed with the post-master at Boston, Mass., on April 3, 1918, as required by the Act of October 6, 1917.

Rusijos valdžia maino taktiką

BOLŠEVIKAI KVIEČIA Į PAGALBĄ PAŽANGIĄ BURŽUAZIJĄ.

Suprato, kad grynai socialistinį programą pravesti da negalima.

Petrogradas.—Kad galėjus atbudavoti Rusiją politiškai, pramoniškai ir finansiškai, bolševikai ketina jau grynai socialistinį programą atidėti.

Prie šito tveriamojo darbo jie nutarė pakviesti jau pažangią buržuaziją ir inteligentiją, tečiaus jie pabriežia, kad tas bendras darbas turi but taip organizuotas, kad jis nei kiek nenusilpnintų jų diktaturos.

Šitą aiškiai pasakė United Pressos korespondentui A. B. Lunačarskis, apšvietos komisaras.

"Valdžios taktika turi but pakeista, nes pasirodo, kad vienas Sovietas neturi tiek pajiegų, kad galėtų imtis kuriamojo darbo," pasakė Lunačarskis..

"Kad pastačius šalį ant kojų, mes turime panaudoti visas šalies pajiegas, ypatingai finansines ir ekonomines.

"Mes norime pakviesti į pagalbą inteligentiją ir pažangią dalį buržuazijos. Sovietų valdžios tas tečiaus nesusilpnins, nes buržuazija yra priversta musų valdžią pripažinti. Ji jau su noru prie mus dedasi, nes persitikrino, kad ji jau nebeturi jiegų mus nuversti. Buržuazija taipgi buvo priversta išsižadėti vilties, kad ji galės nuversti mus su vokiečių pagalba.

"Suprantamas dalykas, mes dabar negalime laikytis grynai socialistinio programo. Vyriausis musų uždavinys visų pirma turi but pakelti produktyvę šalies pajiegą. Leonas Trockis pirmutinis šitą mintį pakėlė. Valdžia tą sumanymą remia ir mes dabar uoliai dirbame, kad jį įkunijus.

"Galima pamanyti,kad tai yra pakripimas į dešinią (prie konservativizmo), bet tas butinai reikalinga musų tikslo pasiekimui.

"Darbininkai mus rems, nes jie supranta, kad negalima pabaigti socialės revoliucijos ir įvykinti socializmo vien atskirų įstaigų konfiskavimu.

"Tečiaus užimdami naują poziciją mes neišsižadam darbininkų diktaturos. Mes norime vien tik suvienyti visas tveriamas krašto spėkas, kad atgimdžius šalį."

REVOLIUCIONIERIAI SUMUŠĖ KORNILOVO ARMIJĄ.

Iš Petrogrado pranešama, kad Sovieto (bolševikų) kariumenė supyškino gen. Kornilovo armiją, kuri netikėtai pasirodė ties Pisarevskaja stotim, Dono Kazokų Srity, prie Charkovo gubernijos rubežiaus. Kornilovo vyrai išbėgiojo į visas puses.

FOCH PASKIRTAS VYRIAUSIU SĄJUNGININKŲ KARIUMENĖS VADU.

Jis esąs smarkesnis da ir už Hindenburgą.

Anglų, francuzų ir amerikonų valdžios paskyrė francuzų generolą Fochą vyriausiu vakarų fronto sąjungininkų kariumenės vadu.

Dabar vokiečiai su milžiniška pajiega veržiasi smailiu kylium į sąjungininkų tarpą, norėdami juos tokiu budu perskelti pusiau. Pas sąjungininkus tuotarpu iš vienos pusės buvo anglų vyriausis kariumenės vadas, o iš kitos pusės francuzų vyriausis vadas, bet nebuvo vienos komandos, kuri galėtų visomis spėkomis valdyti. Taigi dabar kaip tik į laiką ateina gen. Fochas. Kuomet vokiečiai taip toli į sąjungininkų tarpą siauru trikampiu įsivarė, Foch lengvai galės tą trikampį nuo vokiečių armijos atkirsti. Anglų ir francuzų tam tikslui rezervos esančios jau gatavos, o jeigu Fochas panaudos da judomąją savo rezervą, kuri apskaitoma į 800,000 vyrų, tai sakoma, kad jis galės dabar vokiečius taip sumušti, jog jie niekad neatsigriebs.

VOKIEČIAI EINA ANT KURSKO.

Sulyg gautų Londone iš Petrogrado žinių, vokiečiai dabar pradėjo eiti ant Kursko, 300 mylių į pietus nuo Maskvos. Priešakinė vokiečių sargyba pasirodžiusi jau už 12 mylių nuo miesto.

Ukrainos valdžia uždraudė rusų kalbą.

VOKIEČIAI PAĖMĖ JAU 70,000 BELAISVIŲ.

Vokiečiai sakosi paėmę jau 70,000 belaisvių ir 1,100 kanuolių. Berlynas sako, kad 40,000 kareivių ir 600 paimta iš anglų generolo Haigo armijos.

ŽUVO RUSŲ SKRAIDUOLIS "MAKAROV."

Kopenhagoj gauta iš Petrogrado žinių, kad Finų užlaloj mina paskandino greitąjį rusų karišką laivą "Admiral Makarov."

"Admiral Makarov" buvo pastatytas 1905 metais. Jis turėjo 7,775 tonų įtalpos ir 442 pėdas ilgio. Ant jo buvo dvi 8-nių colių armotos, aštuonios 6-šių colių, 22 3-jų colių kanuolės ir dvi tubos torpėdoms šaudyt.

UKRAINIEČIAI ATSIĖMĖ 4 MIESTUS.

Londone gauta žinių, kad po kruvino mūšio su vokiečiais ir austrais, Ukrainos bolševikai atsiėmė Odesą, Nikolajevą, Chersoną ir Zamanianką.

Prezidentas Wilsonas vėl mušė Californijos gubernatoriui Stephensui telegramą, užtardamas Mooney.

APŽVALGA

KAIP BUVO "EKSPROPRIJUOTAS" CENTRO KOMITETAS.

Tulas laikas atgal tulas Augštuolis atsiuntė iš Stokholmo Amerikos lietuvių tautininkams telegramą, buk "Kapsukas ekspropriavo Centro Komitetą."

Musų atžagareivių abaze kilo didžiausis triukšmas. Chicagiškė "Lietuva" užvedė apie tą "ekspropriacią" tikrą tiradą. Klerikalai taipgi ėmė rėkti, kad "Kapsukas užgriebė alkanų žmonių pinigus." Šitie žmonės norėjo sudaryti lietuvių visuomenėj tokią nuomonę, kad Kapsukas užpuolė ant Centro Komiteto, atkišo Yčui brauningą ir pagriebęs visus Komiteto pinigus pabėgo.

Šitaip dalyką aiškindami, musų atžagareiviai norėjo apjuodinti socialistus.

Bet dabar atėjo iš Rusijos laikraščiai ir paaiškėjo visa istorija. Pasirodo, kad ne Kapsuko sumanymu toji "ekspropriacija" buvo atlikta, bet pačių žmonių. Patįs karės tremtiniai Rusijoj turėjo suvažiavimą ir nutarė visą šelpimo darbą iš "kramolos malšintojų" rankų atimti. Ir tą padarė ne vien lietuviai, bet visų tautų karės tremtiniai. Kitoj vietoj, šiame "Kel." numery, telpa ir to suvažiavimo nutarimai. Čia gi paduosime jau pačios Centro Komiteto likvidacijos aprašymą. Šitą aprašymą imam ne iš kokio priešingo Komitetui šaltinio, bet iš "Lietuvių Balso," oficialio buvusio Centro Komiteto organo.

"Lietuvių Balsas" 14 d. gruodžio (1917m.) numery parodo,kad visų pirma Likvidacinė Komisija parašė Centro Komitetui šitokį laišką:

"Deleguoti Centro Komiteto reikalais, mes norėtume del jų pasikalbėti su Centro Komitetu. Prašytume delto paskirti Komiteto posėdį, kur galėtume pasiaiškinti tuos reikalus. Malonu butų tai atlikti šiandien vakare apie 6—7 val.

"Komisijos Tremtinių Sąjungos Lietuvių Likvidacinės ir Organizacinės Komisijos deleguoti nariai:

"L. Požela, V. Bielskis,

"V. Kapsukas Mickevičius.

"Voronežas, 8-XII-17 m."

Bendras tos Komisijos su Centro Komitetu posėdis įvyko ir "Lietuvių Balsas" paduoda šitokį jo protokolą:

"Komisijos narys, pil. Kapsukas praneša: apie paskyrimą tremtinių reikalams atskiro Komisoriaus; apie tremtinių atstovų suvažiavimą Petrapily; apie tai, kad tame suvažiavime dalyvauja visų tautų atstovai; kad yra susidarusi Rusų Tremtinių Sąjunga; kad yra išrinkta Centro Valdyba iš 15 asmenų; kad į tą valdybą įneina ir keletas lietuvių ir, kad iš Centro Valdybos lietuvių atstovų ir taip iš lietuvių bolševikų L. S. D. ir L. S. L. susidarė lietuvių Likvidacinė ir Organizacinė Komisija; tos Komisijos atstovai jie esą ir kad jau pavesta likviduoti ir reorganizuoti Lietuvių Centro Komitetas, lygiai kaip ir kitų tautų tokioms pat komisijoms pavesta tas pat padaryti su savomis Centro Organizacijomis; jie nori kuogreičiausiai pasiimti tą darbą, kad galėtų tuojaus pradėti toliau varyti tremtinių šelpimo, jųjų švietimo ir kulturos, gabenimo į tėvynę ir demobilizacijos darbą. Į tos komisijos žinią turi pereiti visos C. Komiteto įstaigos ir visas turtas, kaip, sakysim, spaustuvė ir kita.

"Antras tos Komisijis narys, pil. Požėla praneša, kad, be likvidacinės Komisijos, yra dar sudarytas lietuvių reikalams tenkinti tam tikras Komisariatas. Pil. Tumėnas paklausia, ar toji Komisija rupinsis atlyginimu tremtinių karės nuostolių. Komisija atsako, kad rupinsis ir tuo reikalu, bet turės omenyje ne dvarininkus, kurių reikalais ligšiol daugiausia rupinosi, tiktai tikrus varguolius. Pil. Linartas paklausia, ar Komisijos kompeticijoj bus ir privatinės draugijos, kurios negaudamos iš valdžios jokių lėšų, šelpia tremtinius iš kitų šaltinių. Komisija atsako, tokios kompeticijos neturėsianti.

"P. Linartas vėl klausia, ar draugija, turėdama nors ir didžiausią savo turtą, jeigu tiktai gaudavo nors kiek lėšų iš valdžios, tad jau turi atiduoti Komisijai ir savo visą privatinį turtą. Komisija atsako, kad esąs toks valdžios nutarimas, nes, daugumos tremtinių nuomonė, visi tie turtai priklauso jiems.

"Pirmininkas Yčas klausia, ar Komisiją veikia valdžios įgaliota, ar tiktai remdamasi pačių tremtinių įgaliavimais; ar valdžia yra išleidusi dekretą apie panaikinimą senų šelpimo organizacijų, ar tiktai ji yra nutarusi nebeduoti joms lėšų. Komisija atsako, kad Centro valdyba dabar yra buvusiosios Atskirosios Tarybos vietoje, ir kad ji yra tos nuomonės, jog visos tremtinių šelpimo draugijos turi buti likviduotos ir su visu savo turtu turi pereiti į Centro Valdybos žinią ir jog, jei dar nėra, tai netrukus bus valdžios dekretas, kad tokių draugijų turtas turi pereiti Centro Valdybai.

"Komisijos narys pil. Požėla prašo turėti omeny, kad Likvidacinė Organizacinė Komisija, paėmusi Centro Komitetą į savo rankas, stengsis toliau uoliai varyti tremtinių šelpimo darbą ir visą švietimo ir kulturos darbą, kurio tiek daug yra padaręs Centro Komitetas, ir kad tas darbas bus varomas kuoplačiausiai, kiek tik leis sunkus dabartinis valstybės buvis, kad, be šelpimo ir kulturos darbo, bus rupinamasi lietuvių tremtinių grąžinimu į tėvynę, atlyginimu padarytųjų jiems nuostolių ir demobilizacija, ir prašo Centro Komitetą greičiau atiduoti visus reikalus, kad galima butų tučtuojau imtis darbo."

Toliaus "Lietuvių Balsas" rašo, kad Centro Komitetas, šitaip pasitaręs su Likvidacine Komisija, turėjo posėdį pats sau ir nutarė:

"atiduoti visą šelpimo darbą ir Draugijos turtą Lietuvių Likvidacinei Organizacinei Komisijai ir pasilikti teisės toliau varyti darbą taip, kaip jam leis tą daryti sąlygos."

Kaip matot, jokios ekspropriacijos čia nebuvo, bet buvo taip, kaip mes spėjome: patįs tremtiniai nutarė pasiimti visą šelpimo darbą į savo rankas ir pastatyti jį ant grynai demokratinių pamatų.

KAS PARDAVĖ LIETUVĄ?

Norėdami paslėpti tikrą savo veidą, musiškiai klerikalai pradėjo kaltint socialistus Lietuvos "pardavimu." Pavyzdžiui, klerikališkas "Garsas" 13-tam savo numery rašo:

"bolševikai padarė taiką su vokiečiais, Lietuvą vokiečiams atiduodami."

Biaurus, nedoras melas!

Kuomet bolševikai dėjo visas pastangas, kad Lietuvą iš junkerių nagų išplėšus, tai "Garsas" ir visi kiti klerikalai visa gerkle rėkė, kad Lietuva turi but atskirta nuo Rusijos. Vyriausis jų vadas vyskupas Karevičius net į Berlyną buvo nuvažiavęs prašyti kaizerio valdžios, kad ši prijungtų Lietuvą prie Vokietijos.

Ir dabar tie begėdžiai drįsta viešai pasakyti, kad bolševikai pardavė Lietuvą!...

LIETUVIŲ TARYBA AREŠTUOTA.

Šiomis dienomis atėjo iš Rusijos žinių, kad Voronežo mieste areštuota kokia tai Lietuvių Taryba.

Kaip tik dabar atėję iš Rusijos lietuvių laikraščiai praneša, kad Rusijos lietuvių klerikalai ir atžagareiviški tautininkai, negalėdami nurimti be "vyriausios tautos galvos," nesenai buvo sušaukę Voroneže "Trijų ir Partijų Suvažiavimą" (reiškia, be "partijų" buvo da ir trįs "veikėjai") ir tame suvažiavime jie įkurė "Lietuvių Vyriausią Tarybą Rusijoj."

Taigi apie šitos tarybos areštavimą telegramos dabar turbut ir praneša. Tas butų visai naturališka, nes kaip tasai Voronežo suvažiavimas, taip ir įkurtoji jo "vyriausia" tautos taryba susidėjo iš priešingų revoliucijai elementų. Dabargi, kuomet revoliucija atėmė iš atžagareivių rankų tremtinių "globojimą," šita "vyriausia tautos galva," be abejonės, pradėjo priešinties ir už tai buvo areštuota.

"Naujoji Lietuva" paduoda ir surašą žmonių, kurie tą "vyriausią tautos galvą" buvo sudarę. Štai jie:

Yčas, kun. Jasinskas, J. Krikščiunas, kun. P. Penkauskas, V. Petrulis, L. Noreika, M. Šleževičius, "baronas" S. Šilingas, kun. J. Vailokaitis, J. Bagdonas, kun. E. Paukšta ir Skipitis.

Taigi, jei šita taryba areštuota, tai ir ponas Yčas tupi belangėj, ir visi čia paminėti kunigėliai dabar uždaryti daro "dvasiškus apdunojimus" apie "septynis Marijos smutkus."

"VYRIAUSYBIŲ" GARBINTOJAI.

Atžagareiviai nebutų atžagareiviais, jeigu jie nebutų prisirišę prie senų tradicijų, jeigu jie negarbintų to, kas jau atgyveno savo amžių, ir ką progresas šluoja į šiukšlyną.

Budami aklais senovės garbintojais, tie žmonės negali sau įsivaizdinti, kaip tauta galėtų apsieiti be "vyriausių" autoritetų. Jiems rodosi, kad valdžia visuomet turi eit iš viršaus, iš kokio nors valdono, iš Dievo pateptinio, o ne iš apačios, ne iš žmonių. Ypač tokia pasaulžvalga pasižymi klerikalai. Štai, kun. T. Žilinskas savo knygutėj "Katalikų Bažnyčia ir Demokratizmas" aiškina: "Kristus nepaliko žmonėms teisės kontroliuoti dvasinę valdžią, tik paliepė vyriausybės klausyti." O Seinų vyskupijos galva pralotas Antanavičius pagarsėjusiam savo aplinkrašty, kurį jis buvo išleidęs 1905 metų revoliucijos laiku, pasako, kad "Kiekviena valdžia yra nuo Dievo ir todel kas eina prieš carą, tas eina prieš patį Dievą."

Negalėdami kitokios vyriausybės lietuviams pastatyti, musiškiai atžagareiviai organizuoja nors "vyriausias" tarybas. Susirinko keli klerikalai Chicagoje, sudarė komitetą ir pavadino jį "tautos" taryba. Pabėgę iš Lietuvos keli prabaščiai susirinko Šveicarijoj ir pasivadino "vyriausia" tautos taryba. Susivažiavo dabar keliatas atžagareivių Voroneže ir įkurė "vyriausią" tautos tarybą Rusijoj. Susitiko keliatas politikierių Stokholme—ir vėl gimsta "vyriausis" tautos organas.

Visa tai parodo, koks nesuvaldomas yra noras pas musų atžagareivius buti tautos "vyriausybe" ir kalbėti visų žmonių vardu. Tik visa jų bėda, kad niekas jų nepripažįsta.

BIELSKIO DARBAI—TAI "PASLAPTIS."

Kaip žinia, New Yorko seimo išvakarėse klerikalai turėjo savo mitingą, kame jie svarstė kaip geriau pasižabojus tautininkus, kaip privertus juos poteriauti, pasiųsti popiežiui pasveikinimą ir tt.

Tarp kita ko, kaip "Laisvė" dabar praneša, tame mitinge buvo pajudintas ir klerikalų "tautos" tarybos klausimas. Kuomet tas klausimas kilo, tai—

"daugelis kunigų, matomai, mažiau žinančių savo kolegų darbus, užsipuolė ant tos taryboskuri Woshingtone sėdi, kad nesvietiškai daug daro išlaidų, ir reikalavo paaiškinti, kokiems tikslams tie pinigai eikvojami. Bielskis, apgindamas tarybą, pasakė, kad **jokiu budu viešai negalima skelbti, kokiems tikslams pinigai eikvojami, nes tai esanti paslaptis.** Pagalios pridurė: 'Turite atsiminti, kad męs čia, Amerikoje, turime daugiau savo priešų, negu kur kitur ir su jais reikia kovoti.'"

Reiškia, surinktus iš žmonių pinigus kunigai eikvoja nešvariai kovai su politiškais savo priešais.

Kelios dienos atgal tasai, atsiprašant, jų "informacijos biuras" Washingtone paleido biauriausį šmeižtą prieš Lietuvių Darbininkų Tarybą.

Vadinasi, šmeiždamas pažangią darbininkų organizaciją, jisai kovoja su kunigų "priešais"—ir tame yra visa Bielskio darbų "paslaptis."

"LAISVĖ" NEGRAŽIAI ELGIASI.

Pastaruoju laiku "Laisvėj" pradėjo apsireikšti didelė "etika." Per jos skiltis pradėjo kalbėti kokie tai po pseudonimais pasislėpę asmenįs. Žinoma, pasirašyti slapyvardžiu nėra joks prasižengimas, kada rašytojas nieko nešmeižia; bet kas kita, kada jisai nešvariausiu budu užsipuola ant kito žmogaus arba laikraščio, o savo veidą slėpia po lyčina. "Laisvėj" gi šitokių dalykų pastaruoju laiku buvo jau perdaug. Mes labai vengiame ginčų, bet del šitų užsipuolimų buvome priversti jau pora kartų atsiliepti ir dabar vėl turime tarti žodį.

Vienam paskutinių "Laisvės" numerių tulas asmuo, pasislėpęs po slapyvardžiu, užsipuola ant "Keleivio" už.. "vogimą" raštų. Mat buvo taip: vienas "Keleivio" redaktorių išvertė iš anglų kalbos S. Katajamos straipsnį "Socialistų Judėjimas Japonijoj," kuris buvo išspausdintas "New York Call Magazine," ir tą patį straipsnį, matyt, išvertė vienas "Laisvės" bendradarbių." Ir taip pasitaikė, kad beveik tuo pačiu laiku jis tilpo "Laisvėje" ir "Keleivyje." Nors musų vertimas daug skyriasi, tečiaus "laisvietis" sako, kad mes jį "povogę" iš "Laisvės." Jis pražiopso net ir tą faktą, kad virš antgalvio tenai buvo pažymėta, jog kartu su tuo vertimu pačtai buvo priduotas "True translation" ir kad vien jau del to jis negalėjo but "vogtas." Pagalios, "Laisvės" rašytojas per akis meluoja, buk "Keleivis" visai nepažymėjęs, iš kur tas vertimas imtas, kuomet ištikrųjų "Keleivyje" juodomis raidėmis buvo padėta, kad straipsnis verstas iš "Call Magazine." (Po "Laisvės" vertimu buvo paduotas visai kitas šaltinis.)

Draugai iš "Laisvės," šitaip elgtis negražu!

P. S. Šiame "Keleivio" numeryje telpa kitas S. Katajamos straipsnis ("Japonija ir Rusijos Revoliucija"), verstas iš "Call Magazine." Gal pasakysite, kad ir šitas "pavogtas" iš "Laisvės?"

True translation filed with the post-master at Boston, Mass., on March 3, 1918, as required by the Act of October 6, 1917.

Japonija ir Rusijos Revoliucija

Japonija, tai antra Prusija, tik tame skirtumas, kad joje nėra antro Scheidemanno arba Karlo Liebknechto su savo pasekėjais, kurie galėtų priešinties autokratiškai, militaristiškai ir kapitalistiškai valdžiai. Praktiškai tenai nėra jokio socialistų judėjimo, kuris galėtų reikšti darbininkų nepasitenkinimą guodiemsiems jų išnaudotojams.

Japonija yra panaši Prusijai, tik aršesnė už ją, nes ji viską kontroliuoja vien tik savo ekspansijos ir imperializmo reikalams. Ji išnaudoja savo darbininkus kiek tik galima ir laiko juos salų valstybėj kaip tikrus vergus.

Japonija labai pralobo iš Europos karės. Ji niekad nesvyravo, kad pralietą karės laukuose kraują ir kuną pavertus į auksą. Karė jai buvo ta proga, kurios ji senai jieškojo, kad realizavus savo troškimą "vietos po saule." Nuo to laiko, kaip karė prasidėjo, jos auksas pasidaugino nuo $200,000,000 iki $500,000,000 su viršum. Iš visų pasaulio valstybių Japonija pasipelnė iš karės daugiausia, jei bent viena tik Amerika galėtų but išėmimas, pakol ji nebuvo pati prie karės prisidėjus.

Tečiaus nemanykit, kad Japonijos pelnas iš karės buvo sunaudotas geriems tikslams. Pinigai, kurie pylėsi jos iždan kaip aukso upė, neatnešė žmonėms jokios naudos; kaip tik priešingai, jie buvo sunaudoti sustiprinimui tokio pat militarizmo, kaip Vokietijos. Japonijos valdininkai, kurie atstovauja Nipono imperializmą, žiuri pirmyn ir laukia tos dienos, kada Japonija galės apskelbti pasauliui karę, taip kaip padarė dabar Vokietija.

* * *

Kada metai atgal kilo Rusijoj revoliucija, Japonija pradėjo nerimauti,ypač kuomet pereito lapkr. mėnesyje bolševikai paėmė viršų. Darbininkų klesos kilime, vis viena kur ir prie kokių aplinkybių tas nebutų, Japonijos valdžia mato dideli pavojų ne vien sau, bet ir viso pasaulio imperializmui, kuriame ji dabar lošia gudraus talkininko rolę. Japonija nieko taip nesibijo, kaip plėtojimosi socializmo Tolimuose Rytuose. Tą baimę jai varo jos pačios darbininkų atbudimas. Japonijos darbininkų klesinio susipratimo kilimą aiškiai parodo streikų skaičius pastarais metais. Štai valdžios statistika, kuri parodo, kaip kas metai dauginasi streikai:

Metai:	Streikų:	Streikierių:
1912	49	5,000
1913	47	5,000
1914	50	7,000
1915	64	8,000
1916	106	8,000
1917	364	54,000.

Studijuojant šitas skaitlines reikia da atsiminti, kad Japonijoj nėra jokios darbininkų organizacijos. Darbininkai veda streikus nepaisydami policijos persekiojimų. Jeigu Japonijoj butų galima darbininkams susiorganizuoti, tai iš imperializmo tenai greitu laiku liktų tik atmintis. Kuomet Rusijoj kilo revoliucija, niponiečiai valdininkai pamatė, prie ko tas veda. Jie pamatė, kad kariumenė vienijasi su darbininkais prieš imperialistiškas valstybes! Kas bus su autokratiškomis pasaulios valdžiomis? Šitas klausimas įvarė mikadai ir jo bernams didžiausią baimę.

* * *

Pastaruoju laiku Japonijos valdžios žmonės pradėjo labai nekęsti, nes ji nuslopino netik darbininkų ir socialistų judėjimą, bet konstitucines ir liberales spėkas taipgi užgniaužė. Pavyzdžiui, Japonijos žmonės norėjo apvaikščiot 30-ties metų nuo konstitucijos įvedimo sukaktuves ir buvo jau pradėję prie to rengtis. Valdžia, bijodamosi,kad tas nepadarytų ant žmonių revoliucinio įspudžio, uždraudė visas demonstracijas. Sukaktuvių dienoj drąsesni žmonės susirinko į Tokios viešbutį. Pradėta sakyti karštas prakalbas ir smerkti autokratiją. Tuojaus atpyškėjo kordonai ginkluotų policistų ir susirinkimas likos spėka išardytas. Tas suerzino susirinkusius ir išėję laukan jie įtaisė demonstraciją, kuri nuo Uyeno parko leidosi prie karaliaus rumų vartų. Žinoma, policija vėl užpuolė visu savo žiaurumu ir daug žmonių sužeidė, o da daugiau areštavo.

Pastaruoju laiku Japonijoj buvo prasidėjęs reikalavimas visuotino balsavimo, nes dabar balsavimas tenai aprubežiuotas mokesčiais ir apšvietos kvalifikacijomis, taip kad iš 60,000,000 gyventojų parliamento rinkimuose gali balsuoti tiktai pusantro miliono žmonių. Šitą judėjimą valdžia suprato kaipo socialistų propagandą ir užgniaužė jį. Del agitacijos už lygų balsavimą buvo areštuota daug socialistų, tų tarpe ir T. Sakai, socialistų judėjimo Japonijoj vadas. Sakai kelis kartus sedėjo kalėjime už darbavimąsi socializmo naudai. Valdžia bijosi draugo Sakai, nes patyrė, kad jis eina su Rusijos revoliucionieriais.

Rusų studentas Japonijoj, Konrad vardu, buvo andai Trockio paskirtas Rusijos atstovu Japonijoj. Konrad nuėjo ambasadon ir pareikalavo, kad senas reakcionieriškas ambasadorius pasitrauktų. Atžagareivis buvo prašalintas tik tuomet, kuomet bolševikų valdžia griežtai paklausė mikados, ar jis pripažįsta revoliucinę Rusijos valdžią, ar ne. Į šitą paklausimą Japonijos valdžia tečiaus nedavė jokio atsakymo.

Draugas Sakai, budamas užinteresuotas Rusijos revoliucija, susidraugavo su bolševikų ambasadorium ir už tai likos uždarytas kalėjiman.

* * *

Tai taip išrodo Japonijos imperialistų valstybė. Ji dabar stengiasi gauti sąjungininkų pritarimą įsiveržti Azijos Rusijon (Siberijon), buk tai sąjungininkų reikalams apsaugot ir neduot Vokietijai įsigalėti rytų Siberijoj. Bet ištikrųjų po tų reikalų apsaugojimo priedanga Japonija nori pasmaugti rusų revoliuciją. Amerika neturėtų pritarti Japonijos įsiveržimui Siberijon, nes toks pritarimas reikštų susidėjimą su atkakliausiu ir aršiausiu imperializmu ant žemės.

Amerikos tikslas turėtų but remti demokratiją kur tik galima, ir ta parama turėtų but duota laisvai Rusijai, o ne atžagareiviškai Japonijai. Sprendžiamas veiksnis Tolimųjų Rytų klausime turėtų but prezidento Wilsono simpatija rusų revoliucijai, o ne Lloyd George'o balsas, pilnas pasleptos neapykantos prieš bolševikų valdžią. Pagalios, užpuolamoji centralių valstybių politika linkui Rusijos daro plenuojamą Japonijos žingsnį (gelbėt Rusiją!) visai nereikalingu.

Desperatiška Europos karininkų partija bijosi socializmo daugiau už viską. O mes, pasaulio socialistai, turime visomis jiegomis remti Rusijos revoliuciją, kuri simbolizuoja revoliucinį judėjimą visam pasaulyje.

S. Katajama.

("The Call Magazine.")

True translation filed with the post-master at Boston, Mass., on February 3, 1918, as required by the Act of October 6, 1917.

Ką sako rusų spauda apie Wilsono telegramą.

Įdomių pastabų pasirodė rusų spaudoje apie prezidento Wilsono telegramą rusų Sovietams. Atžagareiviškas laikraštis "Rannoe Utro" mato prezidento žingsnyje iš dalies pripažinimą Sovietų valdžios. Tuo tarpu oficialis bolševikų organas "Izviestija" sako, kad nors Suvienytos Valstijos yra imperialistiška šalis ir kariauja už Rusijos rinkas, jos tečiaus nėra taip pavojingos, kaip Vokietija arba Japonija.

"Rannoe Utro" toliau sako:

"Toks tvirtas stiprios užjurio respublikos pasižadėjimas rupintis pilna Rusijos neprigulmybe ir savarankumu naminiuose jos reikaluose, tai yra didelė moralė parama šitose sunkiose dienose. Suvienytos Valstijos, kurias bolševikai buvo paskelbę esant kapitalistiškomis, pasirodo esančios ištikimos paskelbtiems savo principams ir jų pozicijos širdingumą pripažino dabar net ir patįs bolševikai, karštai priimdami Sovietų Kongrese prezidento telegramą."

"Izviestija" sako, kad Japonija ir Vokietija yra artimos kaimynės, kurioms rupi netik Rusijos žemių užgriebimas, bet taip pat kontroliuoti vidurinę Rusijos politiką ir pirklybą.

"Su Suvienytomis Valstijomis," jos sako, "mes galėjome turėti nesusipratimų, susirėmimų ir net kovos, bet mes galim su jomis taipgi ir susitaikyti. Tuo tarpu su Vokietija ir su Japonija, jeigu jos užsimanytų vykinti velniškus savo plenus įsiveržDamos Siberijon, mes galime turėti tiktai mirtiną kovą."

Laikraštis priduria, kad Amerikai labai rupi palaikyti Rusiją neprigulminga ir stipria politiškai ir ekonomiškai, ir pranašauja, kad kaip tik Sovietų valdžia parodys daugiau pastovios spėkos, Amerika pristatys Rusijai pinigų, ginklų, garvežių, inžinierių ir padės sutverti stiprią armiją.

"Priimdama šitą pagalbą," sako bolševikų organas, "revoliucinė Rusija paliuosuos savo rankas ir sustiprėjus galės atremti Vokietijos ir Japonijos imperialistų pasikėsinimus ant Rusijos gyvybės, kurie jeigu da nėra susitarę, tai greitai susitars."

Kas nieko neveikia
To niekas nepeikia

AMERIKOS LIETUVIŲ JUDĖJIMAS

Kas skaito ir rašo
Tas duonos neprašo

PHILADELPHIA, PA.

"Du Broliai" ir "Alkani Žmonės" scenoje.

Kovo 9 d. LSS. 251 kp. statė scenoje veikalą "Du Broliu." Aktoriai buvo 1-mos kuopos, dabar tą veikalą lošė antru kartu. Antru kartu lošiant, sulošta labai gerai. Tik įspudį gadino 4-me akte teisėjo išvaizda—nugremiruotas buvo taip baltai, kad geriau tiko gult į grabą, o ne sėst ant teisėjo suolo. Žmonės net nusigando kuomet pro duris pasirodė "numirėlis."

Publikos buvo gana daug, ko nebuvo tikėtasi Richmondo dalyj. Užsilaikė ramiai ir matyti buvo visi patenkinti. Kuopai liko pelno.

* * *

Kovo 23 d. LMPS. 11 kp. statė scenoj veikalą "Alkani Žmonės." Nors veikalas daiktais ir nuobodus, vienok lošiant, publika užsilaikė kuoramiausiai,—klausėsi atydžiai. Publikos buvo virš 400.

Kalbant apie aktorius, jiems ir-gi nėra nieko primesti. Svarbiausias roles turėjo drgg. Skodienė, Norvaiša, Matiukas ir Baltrunytė. Jie visi atliko savo užduotis puikiai, roles mokėjo ant atminties, kas daug pagerina ir nudavimus. Kiti aktoriai turėjo mažas roles, tai nėra kas nei girti, nei peikti.

Tarpe aktų grajino muzika ir buvo pardavinėjama literatura, kurios, rodos, gana daug išplatinta. Progresistėms liks apie 40 dol. pelno.

Kaip matyt, tai Philadelphijos publika savo gražiu užsilaikymu viršija "progresyviškesnių" miestų publiką. Teisybė, teko kartą buti katalikų parengime, kur buvo susirinkę vien bažnytiniai vergai. Ten stovint prie durų, jokiu budu negalima girdėti, kas kalbama ant scenos. Socialistų parengimuose lankosi pažangi publika.

Tautininkai pavergti.

Nors keliais žodžiais norisi parodyt visuomenei, kaip Philadelphijos klerikalai pasižabojo musų tautininkus. Teko man užklysti vienan susirinkiman, kur "visuotino" seimo delegatai parvažiavę išdavinėjo raportus. Įnėjus svetainėn, kalbėjo delegatas klerikalas; buvo ramu. Potam atsistojo kalbėt delegatas tautininkas. Tam nabagui vos pradėjus kalbėti, kaž-kaip ten išsmuko iš jo lupų žodis "klerikalai." Į susirinkusiais davatkos, rodos, perkunas trenkė: pradėjo švilpt, trypt, spiegt ir net piktžodžiauti. Mat, kunigų apakinti parapijonai nežino, ką reiškia žodis "klerikalas,"—jie mano, kad tai baisus jų pravardžiavimas. Kalbėtojas pasitraukė į šalį, o publika pradėjo tyldyt pirmininkas ir kunigas. Aptilo. Vėl išeina tautininkas test "raportą," bet vos tik jis pasirodė,—ir vėl spiegimas, švilpimas, kaip gyvulių "stokyarduose." Musų tautininką ristі nurito nuo estrados. Man pasidarė nejauku, gėda ir but tarpe tokių gaivalų. Jie nenori nei žodžio išgirst, ką kitos srovės žmogus pasakys.

Oi, gaila tautininkų, bet jiems ir gerai!

Bile protestuot...

LSS. 1-ma kuopa kovo 20 laikė pusmetinį susirinkimą. Pačiame susirinkime nieko svarbaus nebuvo, tik kuomet perskaityta laiškas prisiųstas nuo Liet. Darb. Tarybos, kur buvo kviečiama remti naujai sutvertą "Liet. Laisvės Fondą," atsirado "rimto" darbo. Pirmininku buvo J. Stilsonas. Jam užklausus, ką daryt su šiuo laišku, vienas narys, kaip paprastai, įnešė laišką atmesti. Tuomet Stilsonas atsistojo ir užreiškė: "Šį laišką reikia netik atmest, bet čia reikia išnešt protesto rezoliuciją prieš jį" (reiškia, prieš Liet. Darb. Tarybą—P.) Girdi, kam mus baderiuoja ir narius klaidina (!? P.). Po Stilsonui tuojaus pašoka žinamasai Skibirdis ir įnešimą patvirtina, sakydamas: "Kitokio išėjimo ir nėra, kaip tik užprotestuot, nes toji taryba jau antrą laišką prisiuntė..." Paskui da buvo du balsai prieš Stilsono įnešimą, kurie sakė, tokie protestai tik gėdą kuopai padarys. Užsiregistravo ir daugiau balsų, bet tuojaus paskelbė uždaryt diskusijas. Ir 8 balsais prieš 5 tapo nubalsuota užprotestuot. Didžiuma narių, kurie nepritarė tam žioplam įnešimui, visai nebalsavo nei už, nei prieš. Prieš nebalsavo todel, kad Stilsonas čia pat stovėjo. Keli nariai sakėsi, kad butų balsuojama slaptai, tai tas įnešimas nebutų praėjęs. Protestą gi nutarta talpinti "Apžvalgoj" ir "Laisvėj."

Protestuokit, vyručiai, prieš darbininkų užtarėjus; tuomi jųs stiprinat savo tikrus priešus.

Klerikalai džiaugiasi iš to.

Petras.

AKRON, OHIO.

Iš darbininkų padangės.

Kovo 24 d. čionai buvo milžiniškas darbininkų viešas susirinkimas, parengtas anglų socialistų kuopos. Kalbėtoja buvo "Social-Revoliution" redaktorė, drgė. O'Hare iš St. Louis, Mo. Susirinkiman atsilankė virš 3,000 žuonių. Senelės prakalba padarė nemažą įspudį, ką liudijo karštas delnų plojimas.

Tą pačią dieną vak. LSS. 244 kuopa turėjo savo "Juokų vakarą." Programas buvo gana turtingas. Atvaidinta komedija "Žydas statinėje," buvo diadogas "Maikės su Tėvu," "Džian Bambos spyčius" ir daug kitų monologų. Be to pasakyta ir keletas deklamacijų. Vakaro artistai savo užduotis atliko gerai ir publiką pilnai užganėdino. Kuopai gi vakaras dagi kokį desėtką dolerių ir pelno davė.

Musų klerikalų manyta socialistams pakenkti. Jie tą patį vakarą tyčia surengė savo prakalbas, kad išbiauriojus socialistus. Na, ir bjaurojo, kiek tik neprausta klerikalų pakalikė burnelė blevyzgoti gali.

Jeigu klerikalai mano, kad socialistai žmones suvadžioja, tai LSS. 244 kuopa kviečia katalikus ir juos vadovaujančius klerikalus į debatus su socialistais. Tegul viešai socialistų skyse prirodo žmonėms, kad jų (klerikalų) pusėje teisybė. Mes apsiimam stoti alei dieną, kurią galite kad ir jųs patįs (parapijonai) paskirti ir pasišaukti jusų pusę ginti, kad ir patį kun. Kemėšį.

LSS. 244 kuopa paskutiniame savo susirinkime nutarė prisidėti prie Amerikos Lietuvių Darbininkų Tarybos ir atsišaukti į vietines ir apielinkės darbininkiškas draugijas ir kuopas, kad bendrai sutarius sušaukti tų organizacijų konferenciją. Taigi akroniečiai socialistai žengia pirmyn. Lai gyvuoja darbininkiškas susipratimas ir solidarumas!

Darbininkas.

MONTELLO, MASS.

Margumynai.

Kovo 23 d. vaikų draugijėlė Žiburėlis surengė vakarą-koncertą. Programą išpildė daugiausia patys tos draugijėlės nariai dainomis, muzika ir deklamacijomis. Žiburėlio choras pagirtinai sudainavo kelias daineles, po vadovyste Alb. Stonkaus. Iš deklamatorių geriau pasižymėjo: Steponaitis, J. Viksnaičiutė, Mikalauckiutė ir daugelis kitų vaikučių ir mergaičių, kurių visų pavardžių negalima nei atminti. Smagu pastebėti, kad Žiburėlio draugijėlės vaikučiai taip gražiai prasilavinę.

Koncerto dalis taipgi užpildė ir žymesni Montellos dainininkai: V. Putvinskaitė, A. Bačiulis, ir Monikiutė, dainavo solus ir duetus, žodžiu, vakaras buvo gana puikus, žmonių buvo irgi gana daug.

Kovo 24 d. LTN. Knygynas taipgi surengė gana puikų vakarą su teatru, koncertu ir prakalbomis. Kalbėjo d. K. V. Žiurinskas iš Norwoodo. Kalbėjo apie vertę mokslo ir ragino žmones prie skaitymo knygų ir laikraščių. Koncerto dalį atliko Monikiutė, Bačiulis ir Aukštuoliutė, dainomis, pianu pritariant E. Stonkiutei. L. T. R. Viesulos aktoriai sulošė komediją "Dėdė Atvažiavo;" lošimas atlikta gerai. Vakaras ir gi buvo gana puikus. Žmonių pilna svetainė. Aukų del knygyno surinkta 12 dolerių.

L. T. R. Viesula stato scenoje dramą "Kerštas" balandžio 19 d. Tas pats ratelis yra nutaręs susivienyt su Liuosybės choru; išrinkta komisija išdirbimui pleno. Rodos, kad susivienijimas įvyks.

H. K. Mažiukas.

BUFFALO, N. Y.

Lietuviškas kunigėlis.

Apie prieš pora mėnesių į čia atsiųsta tulą jauną, ką tik įsišventinusį lietuvišką kunigiuką. Tarnauja už pamočninką lenkų katalikų parapijoj, o vakarais lazdą pasiėmęs bastosi po lietuvių stubas ir kalbina lietuvius rašytis į L. Rymo Katalikų Susivienijimo kuopą. Mat, tuo keliu jaunas kunigiukas eina prie suorganizavimo lietuvių parapijos.

Jeigu butų apsukresnis ir pats be instruktorių veikt mokėtų, gal ir pasisektų jam tuo budu susiginti į savo avinyčią burelis avelių, bet kunigiukas perdaug žioplas; kad pradeda kalbėti, tai ir mažai lietuvių kalbą pažįstantįs žmonės juokais kvatoja ir pašaipas daro iš jauno "tėvelio." Kunigužis pyksta, iš jo juokus darančius "kreizėmis" vadina, bet tuo savo negudrumu da labiau sau biznį gadina. Kaip ten nebutų, o jau čia nykšti lietuviai pusėtinai susipratę ir ne bile mulkiui leidžia save mulkinti.

Busiantis zakristijonas.

EASTHAMPTON, MASS.

Darbininkas tik darbininkuose gali rast draugišką ranką.

Kovo 18 d. čia buvo LSS. 253 kuopos susirinkimas.

Susirinkime perskaityta laiškas nuo Socialistų partijos sekretoriaus M. C. Jones'o, kuris atsišaukia į darbininkus-draugus, kad gelbėtų draugą Frideriką Krafft'ą, kuris už gynimą žmonių laisvės likosi nuteistas penkiems metams kalėjiman ir turi užmokėti 1,000 dolerių pabaudos.

Nors mums darbininkams gana sunku patiems žmoniškiau gyventi iš savo uždarbio, nors prisieina dažnai—dažnai aukauti visokiems darbininkiškos kovos reikalams, tečiaus ir šitas atsišaukimas minėtos kuopos drauguose rado draugišką priėmimą.

Pritardami reikalui gelbėti draugą iš kapitalistiškų nagų, draugai sumetė $3.45.

Aukavusiems varde kuopos tariu ačiu.

Svarstant Socialistų Partijos "miliono dolerių fondo" reikalą, nutarta socialistų agitacijos reikalą remti kiek galima. Šiuo tarpu tam tikslui per 10 mėnesių po $1.00 prisižadėjo mokėt šie draugai: Jonas Jurša, Kazimieras Mickus, Adomas Pakrosnis, Franas Balčiunas ir Antanas Razulevičius. Ištikrųjų, tai pavyzdis socialistų pasišventimo savo idėjos labui.

Be to kuopa nutarė pagelbėt surengt prakalbas springfieldiečiams, kad ir tėn sutvėrus Lietuvių socialistų kuopą.

A. Razulevičius.

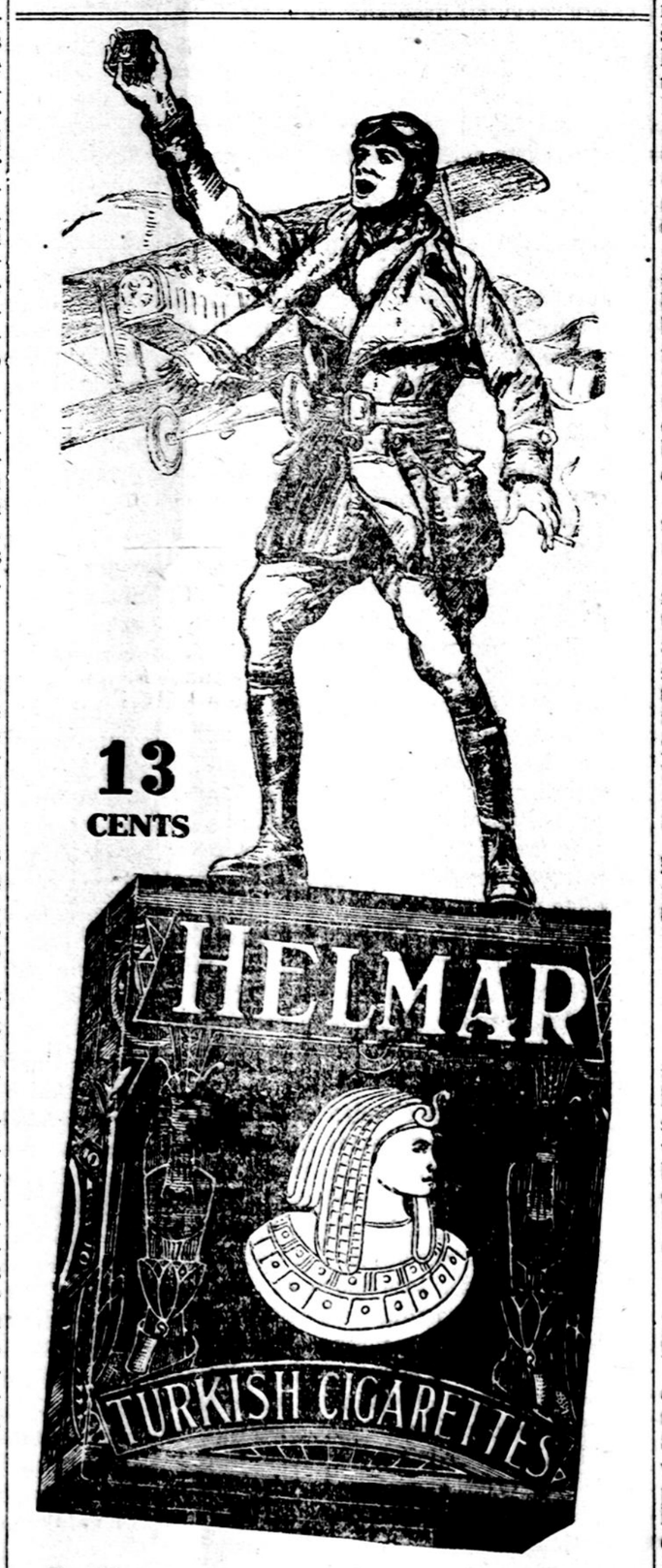

Lekiu augštai,
Lekiu toli,
Bet niekad aš nelekiu
Neturėdams Helmar.

Anargyros Išdirbėjai Augščiausios Rųšies Turkiškų ir Egyptiškų Cigaretų Pasauly.

Quality - Superb

CHICAGO, ILL.

Kun. Kemėšis vėl gavo "išgamą."

Kovo 24 d. š. m. čia buvo sušauktas šv. Jurgio parapijonų mass-mitingas su tikslu paragint lietuvių visuomenę pirkt "Liberty Bondsus." Publikos buvo į kokią 80, kalbėtojų buvo 6: du angliški, 4 lietuviški. Vienas "spykeris," butent Alijošius, tarp kitako štai kokią kvailystę pasakė: "Lietuvių ant viso pasaulio priskaitoma 15,820,000" (penkiolika milionų, aštuoni šimtai dvidešimts tukstančių). Bet kun F. Kemėšis jį sukritikavo, sakydamas, kad lietuvių priskaitoma į 3,000,000 lietuvisiškai kalbančių, o jei, girdi, ir tuos priskaityt, kurie ištautėję, tai bus 5,000,000. Latvių priskaitoma 2 milionai, tai bus lietuvių tauta apie iš 7,000,000. Amerikoj, girdi, dar nėra dviejų milionų. Bagdžiunas pasistojęs sako, nors dabar nėr, bet už dviejų metų bus tiek... Pranašas! Alijošius užreiškia, kad tik tuli išgamos sako, kad lietuvių ant viso pasaulio yra 3,000,000 (išgama čia turėjo but pavadintas kun. Kemėšis.)

Socialistų veikimas.

Lietuvių socialistų judėjimas Chicagoje gana didelis. "Naujienos" į tą neilgą laiką išauklėjo pas žmones kitokį supratimą apie tai, kame jų išganymas.

Kunigėlių biznis smunka. Pavyzdžiui, verbų nedėlioj LMPSA. 9-ta kuopa turėjo koncertą su šokiais, žmonių buvo pilna Meldažio svetainė. Tas liudija, kad žmonės žengia pirmyn ir kunigų prietarų pradeda suvis nepaisyt. Koncertas buvo labai malonus, didelis. Ačiu priklauso p. Pricevičiutei-Gugienei už puikų vedimą moterų choro.

Atomas.

BRIDGEPORT, CONN.

Dalis Bridgeporto lietuvių neprisidėjo prie seimo, kurį šaukė klerikalai ir tautininkai. Atsisakė dalyvauti keturios draugijos, ypatingai Lietuvių Apšvietos Draugija, su 250 narių, Lietuvos Didžiojo Kunigaikščio Vytauto Draugija su 175 nariais., L. D. L. Draugija su 60 narių ir LSS. 41 kuopa su 40 narių. Viso apie penki šimtai narių. Be to, SLA. kuopa taipgi ant pusės skilo, kuomet prieita prie delegatų siuntimo. Delei to kilo dideli ginčai ir vos vieno balso didžiuma nubalsavo, delegatą siųsti. Aišku, kad bridgeportiečiai nevisai pučia į klerikalų dudą.

Kovo 15 dieną tapo sužeistas lietuvis Ignas Jezuliunas. Kranas, kuriuo kilnojo sunkius daiktus ant geležinkelio, kėlė mašiną iš freito; ir kada pakėlė, buta nedruto vašo, kuris laiko visą sunkumą. Vašas truko ir patikė į patį viršugalvį minėtam darbininkui; perskėlė galvą. Sužeistasis tuoj nugabentas pas gydytoją, susiuta galvą, ir tikimasi, kad pasveiks.

Miesto valdžia paims savo kontrolėn ledą ir anglis, privatiškiems biznieriams nutraukia pelną.

41 kp. korespondentas.

ARNOLD CITY, PA.

Darbininkai bunda.

Susitvėrusi čionai LSS. 254 kuopelė, budama silpna finansiškai, bet turtinga savo narių energija, 17 kovo parengė prakalbas. Prakalbų surengimui lėšas draugai sumetė patįs iš savo kišenių ir parsikvietė iš Pittsburgo kalbėtoją d. J. V. Venskuną.

Kalbėtojas savo prakalba padarė susirinkusiuose gerą įspudį.

Tamsumo lietuviuose čia da labai daug yra. Jeigu tankiau prakalbas girdėtų, tie žmonelės, kurių visas gyvenimo tikslas—tai rupestis prisipirkti nedėldieniui alaus, beabejonės, kitaip pradėtų protauti.

Kad susitvėrė čia socialistų kuopelė, tai musų tamsųs žmonelės baisiausiai pabugo, pradėjo leist tokių kalbų, kad tuli net ir prisirašiusieji prie kuopos nusigando ir iš kuopos pabėgo. Kad dabar kalbėtojas dalykus išaiškino, tai tiems patiems socialistų "priešams" socialistai pasirodė visai kitokiais, negu jų buvo apie juos manyta.

Prakalbų visi klausėsi su įtempta atyda ir yra viltis, kad prakalbos atneš savo naudą. Geistina daugiau prakalbų.

Amerikos Trempas.

BINGHAMTON, N. Y.

Klerikalai vėl tautininkus apvylė.

Klerikalų sumanytas ir išbubnytas "visuotinas" suvažiavimas da sykį musų tautininkams priparodė, kad jeigu jie nori eiti su klerikalais išvien, tai turi ir savo įsitikinimus mesti į šalį, klauptis ir poteriaut kaip "ilgaskvernis" tėvelis liepia. Turbut skaudesnio musų tautininkams smugio jau ir negali buti, kaip tas, kurį jiems vežė per antausį davatka ir jai pritarianti "tėveliai."

Prieš seimą musų tautininkuose buvo pakilęs didelis upas. Jie puolėsi ruošties seiman. Sykiu su klerikalais išrinko net 6 delegatus, išbėrė nemaža pinigėlio, o vaisiai viso to—muilo burbulas, kuris truko ir musų tautininkų upą sunaikino.

Delegatus iš Binghamtono siuntė SLA. 200 kuopa, turinti 40 narių; TMD. kuopa, turinti apie 20 narių; šv. Jono ir šv. Marijos Magdalenos draugystės, turinčios apie po 2 tuzinu narių. Parapija gi 60 narių. Taigi tie šeši delegatai atstovavo nedaugiau, kaip 150 binghamtoniečių lietuvių, kuomet jų čia priskaitoma 2 tukstančiai.

Progresyvės musų draugijos ir kuopos netik savo delegatų į tą atžagareivių seimą nesiuntė, bet pasmerkė ir patį šitaip šaukiamą seimą. Musų tautininkai už tai smerkė sveikai protaujančius žmones, kurie nesileidžia savęs klerikalams apvilti. Tečiaus dabar pamatė jie ir patys, kad pirmeiviai neklydo, sakydami, kad tas seimas bus tik klerikalų, o ne visų Amerikos lietuvių seimu. Sugrįžę iš to seimo musų tautininkai jau spjaudo. Kad bent tos lekcijos jiems užtektų.

Kovo 21 d. TMD. kuopa paskelbė viešą susirinkimą, kame siųsti delegatai turėsią išduoti savo raportus. Žingeidumo, o kiti pašaipos vedini žmonės susirinko, bet pasirodė, kad musų delegatai nei vienas neturi ką pasakyti, tik tuli pasigyrė, kad "dabar tarp tautininkų ir katalikų užžydės broliška meilė." Mat, džiaugiasi klerikalai, kad šliuptarnius savo bučiun suvarė. Bet štai tuoj čia pat pasirodė ta "broliška meilė." Kun. Ambrozaitis pagarsina, kad aukos šiame susirinkime surinktos turės eiti į klerikalų Tautos Fondą. Tautininkai pradeda reikalauti, kad ir jų fondan bet nuotrupų numestų, tečiaus kunigas apreiškia, kad tautininkai seime prižadėjo nesipriešinti ir buti kunigams nuolankiais, kitaip jie busią atmesti šalin. Vadinas, musų tautininkai atliko pakutą šventą ir prižadėjo daugiau nebegriešyti, bet buti nuolankiais klerikalų vergais. Štai prie ko priėjo musų tautininkai. Matyt, kad nors delegatai ir prisižadėjo, bet ne visi jų atstovauti žmonės su tuo jų prisižadėjimu sutiko, nes čia pat tuoj kilo aštrus susirėmimas už aukas. Klerikalai su tautininkais "broliškai" išsivadino tokiais gražiais vardais, kokių spaudoje negalima minėti. Kilus didžiausiam triukšmui, susirinkimas ir užsibaigė. Kunigui pradėjus kolektuoti, žmonės iš svetainės išėjo, todel ir aukų tik apie 10 dol. tesurinko.

Tai tau ir "srovių vienybė!"

Senas "Keleivio" skaitytojas.

KOVOK!

Kad priespaudos jungas prislėgia,
Beširdžiai budeliai kankina,
Kad sprandas vilkti nepajiegia
Naštos, ką tave gniuždina;
Kad duonos plutos nėr ant stalo,
Vargams gi nesimato galo,
Dejavęs sustok!
Kovok!...

Kad viltis kovoje apleidžia,
Ugnis krutinėj ima gesti,
Džiaugsmų saulutė nusileidžia
Ir tave ima noras mesti
Kovot ir siekt ateičiai laimės,
Nuvyk šalin šešėlilius baimės!
Neaimanuok,
Kovok!...

Kovok, naikink viską, kas bloga,
Tegu tyronų sostai griuva!
Įleisk šviesos po savo stogu,
Valyk iš ten, kas senai puva,
Griauk įstaigas tavo ponijos,
Sutrauk pančius savo vergijos,
Geismu liepsnok,
Kovok!...

Už laisvę savo dvasios, proto,
Už buvį—duoną kasdieninę,
Už naują tvarką išsvajotą,
Už lygią tiesą draugijinę,
Už šviesų, malonų rytojų,
Už sunaikintą žemės rojų,
Eilėn mųs stok,
Kovok!...

30—1—'18; **Kainas Jr.**

Rusijos Tremtinių Suvažiavimas

Tremtinių reikalas opus ir senas. Prie caro valdžios tremtiniai su "kunu ir dušia" buvo pavesti visokiems "tautiniems" Komitetams. Valdžia juos ne tik kentė,bet ir palaikė, nes jie, kaipo klerikalai-liberali jai ne tik nebuvo pavojingais, bet ir artimais. Kaip tie Komitetai gelbėjo tremtinius, tai jau kitas dalykas. Kilus Revoliucijai kuone jokių permainų tremtinių gyvenime nejvyko, nes tolaikinei valžiai mažai teapėjo įgrisę "iki gyvam kaului" tremtiniai. Todel ir visiems Komitetams nebebuvo reikalo išsižadėti tremtinių "smaugimo." Prie to prisidėjo dar visokie sumišimai ir per tai tremtiniai dažnai netekdavo ir tų skatikų, kuriuos jiems pirmiau Komitetų "malonė" primesdavo.

Tik štai dabartinės darbininkų, ukininkų ir kareivių Tarybų susivažiavimo Valdžios metu patys vargo žmonės pradeda valyti visokių Komitetų tremtiniams šelpti "voratinklius" su pačiais "vorais"—"Ponais Komitetais."

Tam reikalui nuo 20 iki 27 lapkričio m. dienos Petrapilyj buvo antrasai tremtinių delegatų susivažiavimas. Susivažiavime dalyvavo įvairių Rusijos tautų: lietuvių, latvių, lenkų, gudų, ukrainiečių, rusų, žydų ir estų atstovų. Lietuvių buvo apie 50. Nė Centralinis Komitetas, nė kitos nedemokratinės Draugijos savo atstovų nesiuntė. Dalyvavo "Grudo" ir "Globos" D-jų atstovai. Susivažiavime viso atsilankė apie 280 delegatų, iš jų dauguma didžiumiečių partijos ar jiems prijaučiančių ir prie jų prisidėjusių žmonių. Susivažiavimas, dirbęs visą sąvaitę, padarė svarbių nutarimų, kurie iš pašaknių maino tremtinių šelpimo budą ir duoda mirtiną smugį įsivyravusiems visokiems Komitetams. Visų svarbiausi to susivažiavimo nutarimai šie:

1) Vyriausia visų tautų tremtinių Organizacija—tai jų Susivažiavimai ir jų organizuojama Centrinė Valdyba Petrapily. Ji tvirtina visų tremtinių Organizacijų sąmatas, organizuoja kulturos, švietimosi, namo grįžimo ir kitus reikalus. Prie šios Valdybos gyvuoja tautinės sekcijos, svarbiausiai, kulturos ir švietimosi reikalams savo tautos tremtiniams tenkinti.

2) Kiekvienam mieste ir vietoje, kame tremtinių esama, organizuojasi visų tautų tremtinių bendra Taryba. Prie tų Tarybų tveriama tautinės Sekcijos, kad rupinusis kulturos ir švietimosi reikalais, o taip-pat, kad geriau apsirupinus ir kitais savo tautos tremtiniais.

3) Laikinai, kol nesusidarys tokios visų tautų tremtinių Tarybos, tveriamos Likvidacijos ar kitokios Komisijos, kurios kontroliuoja ir duoda pinigų senesniems Komitetams. Senuosius Komitetus likviduojant visas jų judinamasai ir nejudinamasai turtas eina visų tautų tremtinių Tarybų žinybon.

4) Namon tremtinius grąžinti tuojaus, kaip-tik prasidės demobilizacija. Grąžinti dykai. Kelionėje ir parvykus namo, iki tremtinis neatsistos "ant savo kojų," viskuo jį aprupinti.

5) Neišdavinėti paskolų ir pašalpų pasiturintiems luomams.

6) Medicinos pagelba turi buti teikiama visiems tremtiniams, draug su vietos gyventojais.

7) Visų tautų tremtiniai turi teisės steigti ir naudoties iš savo krašto išvežtomis mokyklomis, kuriose gali buti mokinama gimtaja kalba. Mokyklas laiko valstybė.

Tokie tai svarbiausi nutarimai. Juos tuojaus pradedama vykinti gyveniman. Lenkai ir latviai turi jau savo Likvidacijos Komisijas ir del to pirmieji jau gavo apie 7 milionus, o antrieji apie 3 milionus rublių. Lietuviai gausią šiomis dienomis. Delei paėmimo visų lietuvių organizacijų, o ypač garsiosios "tvirtovės" Centro Komiteto, dabar "apsikasusio" Voroneže, eina tarybos tarp visų lietuvių socialistų partijų. Kuo pasibaigs, tuojaus sužinosime. Tikimės, kad geruoju.

Zigmas Valaitis,
"N. L."

SOCIALIZMO TEORIJA

Prie naujos visuomenės tvarkos agitacija sustos.

Klausimas, kuris stovi šiandien prieš darbininkus, yra visai ne tame, ar jie galės dabartinę systemą sugriauti, ar ne. Šitą systemą sugriaus ekonominės jiegos, kurių niekas sukontroliuoti negali. Jei tų jiegų nebutų, tai jokia politinė organizacija esamos tvarkos negalėtų pakeisti; veikiant gi toms jiegoms, jokia partija negali kapitalistiškos systemos išgelbėt. Klausimas, kuris kįla prieš protaujančius žmones, yra tik tame, kokia visuomenės systema bus kapitalizmui sugriuvus, ir ką mes turėtume veikti, kad ta naujoji tvarka greičiau įvyktų?

Daug yra žmonių, kurie sutinka, jog dabartinis surėdymas turės kada-nors pasibaigti ir kad viso pasaulio brolybės gadynė ateis; tečiaus jie peikia socialistų judėjimą ir sako, kad nieko gera iš to nebusią. Jie sako, kad socialistų agitacija siundanti vieną žmonių klesą priešais kitą, o prie geresnės tvarkos galima esą prieiti vien tik susitaikius kariaujančioms klesoms. Kaip vienas rašytojas išsireiškė: "Visas klausimas yra tame, kaip beturčiai ir turtingieji galėtų sugyventi broliškam sutikime." Sakoma, kad kuomet vieną klesą pradės "mylėt" kitą, tai ateis pasaulio brolybės diena. Tie gerų norų žmonės, kuriems rodosi kad tokie dalykai ištikrųjų yra galimi, mano, jog socialistų agitacija didina klesų neapykantą.

Jiems svarbiausis klausimas yra: "Kaip sustabdžius visą tą agitaciją, kuri eina musų tarpu?" Jiems rodosi, kad jeigu agitacija pasibaigtų, jeigu "klesų neapykantos kurstymą" galima butų sulaikyti, tai viskas butų išrišta. Kadangi kapitalistų klesa, sėdėdama ant darbininkų sprando, yra patenkinta savo padėjimu, tai suprantamas dalykas, kad visą tą "kurstančią prie klesų neapykantos" agitaciją veda darbininkų klesa. Todel svarbiausis klausimas, kuris kįla prieš tuos gerus žmones, yra ne "kaip prašalinus darbininkų išnaudojimą," bet "kaip nutildžius darbininkus, kuomet jie buna plėšiami?"

Klesų kova yra taip nemalonus dalykas, kad tie dievobaimingi ponai norėtų sustabdyti visas kalbas apie ją. Kaip strusis pajutęs pavojų kiša savo galvą į smėlį, manydamas, kad į priešą nežiurėdamas galėsiąs išsigelbėt nuo mirties, taip ir tie žmonės mano, kad nekalbėdami apie klesų kovą galėsią ją prašalinti. Jeigu klesų kova yra toks nemalonus dalykas, kad gražųs, gerai pavalgę ponai negali apie ją klausytis, tai pamąstykit, ką ji turi reikšti žmonėms, kurie turi del jos krauju prakaituot? Šitie žmonės apie klesų kovą ir kalba. Bet kalba jie nedelto, kad klesų kova butų jiems malonus dalykas, o vien delto, kad jie nori ją pabaigti.

Klesų kova nėra siundymas klesos prieš klesą, kaip tuli norėtų mums įkalbėti. Klesos jau yra susiundytos. Del šitos priežasties ir visa agitacija yra vedama. Ne darbininkų agitaciją reikia kaltint, kad dykaduoniai gyvena palociuose, kuomet darbo žmonės rudija tamsiose lindynėse. Ne darbininkų agitacija kalta, kad sudega užrakintomis durimis pilna mažų mergaičių fabrika, arba užgriuva neapsaugota anglių kasykla, užberdama darbininkus, kurie triusė tenai tverdami kapitalistams lobius. Ne darbininkų agitacija verčia jaunas jų dukteris vesti gėdos gyvenimą, kad turėjus už ką duonos nusipirkti, arba darbininkus skerstis karės laukuose, kad kapitalistai galėtų įgyti naujų rinkų tavorams, kuriuos jie nuo tų darbininkų pavogė. Ne darbininkų agitacija kalta ir tame, kad ta klesa, kuri padaro visus turtus, pati gauna jų tik 17 nuošimčių. Ne, tokie dalykai nėra agitacijos pasekme; jie yra **priežastis** agitacijos ir klesų neapykantos. Klesų kova yra agitacijos priežastis, o ne pasekmė. Agitacija neišnyks patol, pakol neišnyks klesų kova.

Daleiskime, kad klesos susitaikė ir pradėjo labai mylėtis. Daleiskime, kad išnaudotojai ir išnaudojamieji išmoko "sugyventi broliškam sutikime." Bet kokioj "brolybėj" jie negyventų, visgi pasiliks tas baisus faktas, kad vieni jų bus išnaudotojai, kiti išnaudojamieji. Socialistai nenori tokių sąlygų, kuriose skurdžiai ir turčiai galėtų gyventi "broliškam sutikime." Socialistai nori įsteigti tokią systemą, kur nebutų nei ponų, nei vergų; nei turčių, nei skurdžių. Ir tik tuomet, kuomet visi žmonės bus lygųs, išnyks klesų kova ir agitacija.

Kapitalistų klesa negali pasitaisyti.

Daleiskime, kad kapitalistas užsimanė pasitaisyt ir nutarė darbininkų daugiau nebeišnaudoti. Daleiskime, kad apsėdo jį "brolybės" dvasia ir jis liovėsi traukęs iš savo darbininkų pelną. Kas iš to išeitų? **Jis tuojaus žutų nuo konkurencijos kito kapitalisto.** Taigi matom, kad kapitalistas laimi tik tas, kuris gali pigiau gaminti produktus; o kad galėjus pigiau tavorus gaminti, kapitalistas turi kuopigiausia darbininkams mokėti. Kitaip jisai, kaipo kapitalistas, negali egzistuoti. Taigi ne jo galybėj sustabdyti darbininkų plėšimą. Ne kapitalistų klesos galybėj pritaikyti draugiją prie naujų gyvenimo sąlygų.

Jeigu kapitalistų klesa ir galėtų panaikinti darbininkų išnaudojimą, tai tam yra da iš jos pusės nepergalima kliutis—ji **nenori** tokio panaikinimo. Kapitalistai yra guodųs žmonės ir jie nori jodinėti darbininkų nugaromis toliaus. Juk tai yra daug smagiau, negu dirbti. Be to, jų gyvenimo sąlygos ir apystovos yra tokios, kad jiems rodosi, jog jie elgiasi teisingai. Jie įsitikinę, kad jie yra visuomenės išganytojai ir kad jeigu "minia" paimtų savo kontrolėn valdžią ir pramonę, tai visa civilizacija išnyktų nuo žemės paviršiaus. Tuo tarpu darbininkų gyvenimo sąlygos nėra tokios, kad kapitalistai jiems galėtų išrodyt visuomenės išganytojais. Darbininkai tik ir gali pelno systemą panaikinti.

Žingsnis po žingsnio.

Yra žmonių, kurie sutinka, kad pelno systema turi pasibaigti pirma, negu įvyks žmonių brolybės idealas, tečiaus jie nesutinka su socialistų nuomone apie tai, kokiu budu šita systema užbaigs savo dienas. Jie mano, kad klesų skirtumai povaliai turės išnykti, nes darbininkai kas sykis vis daugiau sunaudoją pagamintų savo produktų ir galų gale jie galėsią visai su kapitalistais susilygint. Tokiu budu perėjimas nuo pelno systemos prie kooperatyvės visuomenės busiąs laipsniškas, žingsnis po žingsnio, bet ne umu revoliucijos perversmu. Yra tokios rušies žmonių, ką apie staigų perversmą bijosi ir pagalvot; jie tiki į laipsnišką kėitimąsi, nes tokia lėta permaina jiems gražiau skamba. Tečiaus tokia nuomonė neturi sau jokio pamato.

Kad parodžius, jog pelno systema gali laipsniškai išnykti, jie turėtų Parodyt, kad darbininkai kas kartas vis daugiau sunaudoja savo produktų. Tuo tarpu gi taip visai nėra. Kas metai darbininkai sunaudoja nedaugiau, bet mažiau pagamintų savo gerybių. Nauji išdarimai kas metai vis daugiau didina darbo našumą, o darbininkai vis gauna tik tiek, kad vos tik gali pragyventi. Kitkas eina vis kapitalistų klesai. Pavyzdžiui, 1885 metais, sulyg valdžios skaitlinių, Amerikos darbininkai sunaudojo 50 nuošimčių to, ką jie buvo padarę. Taigi kapitalistams tuomet liko pusė darbininkų padarytų turtų. Bet kaip parodė Suvienytų Valstijų Cenzo Biuletinas No. 150, 1910 metais darbininkams čia užteko jau tik 17 nuošimčių iš to, ką jie padarė. Aštuoniasdešimts tris nuošimčius pasiliko sau kapitalistų klesa. Mašinerija kasdien vis gerinasi ir neužilgo darbininkai gaus tik dešimtą dalį to, ką jie padaro; 90 nuošimčių pasiims kapitalistai.

Šitie faktai aiškiai parodo, kad pelno systema laipsniškai **nesibaigia,** ir ji negali laipsniškai baigtis, **nes išnaudojimas laipsniškai eina vis didyn.** Spraga, kuri skyria viešpataujančią klesą nuo darbo žmonių, kasdiena darosi vis platesnė ir klesų neapykanta nuolat aštrėja. O kuo griežčiau klesų skirtumas reikšis, tuo daugiau augs agitacija ir klesų neapykanta.

(Toliaus bus).

Socializmo Kritikai

Rusijos revoliucija nugąsdino pasaulio buržuaziją. Ta jos baimė aiškiausiai pasirodo buržuazinių rašytojų straipsniuose apie socializmą. Kas šiandien nekalba apie socializmą? Laikraščiai, kurie pirma veik nieku budu nesutikdavo duot vietos straipsniams apie proletariato doktrinas ir idėjas, šiandien pašvenčia ne špaltas, bet puslapius šnekai apie socializmą. Tose buržuazijos šnekose ir socializmo kritikose visų pirma mušasi į akis nežinojimas socializmo mokslo, kitur gi rupestingas vengimas paliesti pamatinius socializmo teorijos dėsnius, bet kaip pas vienus, taip ir pas kitus tų kritikų kyšo kartais nelabai gudriai slepiama tendencija išdirbti skaitytojuje klaidingiausią nuomonę apie socializmą, ir pratęsti buržuazijos viešpatavimą.

Tuo tikslu buržuaziniai socializmo aiškintojai dažnai naudojasi ne socializmo principų argumentais, bet frazėmis stengiasi užvaduoti turinį; ieško kokios tai naujos programos savo stiprumu ir logika lygios socializmui, kad išvedus visuomenę iš tos klampynės, į kokias kapitalizmo sistema įvedė. Jie vietoje socializmo mėgina statyt demokratiją, tarsi nematydami to fakto, kad socializmas tik ir yra demokratijos idealų tolesne tąsa; kad socialistinis idealas ir judėjimas tik iš demokratijos idealų išplaukia ir tuos idealus dapildo; kad atskirti socializmą nuo demokratizmo tą patį reiškia, ką ir atskirti liepsną nuo malkos. Be socializmo demokratijos idealų niekad gyveniman įvykdinti negalima. Taigi, kaip apgailėtinais ignorantais pasirodo tie, kurie vardan demokratijos bando kovot prieš socializmą. Kad kaip nors pasilaikius savo užimtoj pozicijoj, tokie kritikai sužiniai ar nesužiniai falsivikuoja socializmo doktrinas, išdirba kokias tai keistas, visai su socializmo mokslu nesutinkančias nuomones apie socializmo idealus; reikalauja iš socializmo pripažinti dalykus, kokių jis niekad nepripažino ir nepripažins iki socializmu vadinsis. Tokiais nevykusiais savo reikalavimais mano iškraipyti supratimą apie socializmą, kad paskui galima butų užreikšti, kad socializmas gyvenime yra negalimas, kad jis nieko naujo visuomenei neduodąs.

Toks tikslas yra tų buržuazinių apie socializmą šnekų ir kritikų.

Tečiaus, yra ir tokių žmonių, kurie su socializmo mokslu apsipažinę, ir kurie ne del efekto bei delei klaidinimo naivių skaitytojų socializmą kritikuoja, o vien kad sutraukus visas buržuazinių veikėjų spėkas prieš socializmą.

Kaip jau musų skaitytojam žinoma, prieš nesenai vienas Amerikos plieno trusto magnatas, Charles Schwab'as, vienoje turčių puotoje užreiškęs, kad socializmo tvarka nėra prasimanymu ar svajone, bet realiu klausimu, kuris turi but netolimoj ateityj išrištas. Kad tokiam kapitalistui, kaip Schwabas, nesinori delei tos socialistinės tvarkos liuosu noru išsižadėti valdžios ir privilegijų, tatai parodė aiškiai čikagiškė IWW. unija savo pašaipingu pakvietimu jį įsirašyti į minėtą uniją. Tečiaus Schwabo užreiškimas sukėlė polemiką.

Prof. Elliot stengiasi išblaškyt augančią buržuazijos baimę. Gerai suprasdamas neatskirtinumą socializmo nuo demokratijos, Elliotas kritikuoja jau nevien socializmą, bet pasmerkia ir pačios demokratijos įstaigas. Primena, kad pastačius Jungtines Amerikos Valstijas konstitucijos pamatais, įvykdžius gyveniman rinkimą valdininkų ir įstatymdarių, duota visitms subrendusiems vyrams lygias teises. Akyvaizdoje to Europos valstybių vyrai pradėjo nuogąstauti ir kalbėti, kad amerikoniška demokratija prives prie didžiausios betvarkės, atims prideramą vietą produkcijos valdytojams ir atiduos valdžią į "gaujos" (mob) rankas. Tečiaus, sako kritikas, į pusantro šimtmečio visos tos baimės išnyko ir šiandien išrodo juokingomis ir paikomis, bet savo laiku jos buvo pamatuotos ir ne vieną valstybės vyrą kankino.

Jie ramina save nors tuo, kad Amerikos demokratija neišnaikino Europos monarchijų, todel ir pakilanti Europos social-demokratija neišnaikinsianti buržuazijos viešpatavimo. Argumentams savo susiraminimui jie stato pavyzdžius iš praeities, o tie gi kurie visuomeninį judėjimą ir klesinių spėkų susiklojimą mato, svarsto ir įsitikina, kad valdomosios klesos spėkos auga, o valdančiosios mažėja, šitoje situacijoje orientuojasi tuo, kad stoja prieš praplėtimą politinių teisių, nepripažįstant jų moterims bei apsunkinant svetimžemiams gauti pilietybės teises, o labiausiai stengiasi aprubežiuot apšvietos plėtojimąsi, delto šalies mokyklas stengiasi paversti įstaigomis demokratijos idealams naikinti, rankų darbams mokinti ir militarizmo dvasiai stiprinti, kuomi atimama mokiniams daug valandų mokslo.

Tokie buržuazijos viešpatavimo gelbėtojai žino, kad socializmas yra Francuzų didžiosios revoliucijos užžibdintų vilčių neišsipildymo vaisiumi; Francuzų didžioji revoliucija iškėlė visų žmonių teisių lygybės obalsį. Tuo principu remiasi Jungtinių Amerikos Valstijų neprigulmybės deklaracija ir pamatiniai šios šalies įstatymai. Tuos principus pripažino ir kitos šių dienų valstybės. Tečiaus teisių lygybė, kitaip sakant, lygybė prieš įstatus, da nėra draugijinių teisių lygybe. Francuzų revoliucijos sužadinti siekimai duot progą visiems buti laimingais ir atimt galią stipresniems valdyti silpnesnius, likosi nuslopinti išsyk napoleoniška, o paskui europinės koalicijos reakcija. Tečiaus tie siekimai ir troškimai nors buvo nuslopinti, jie laiks nuo laiko apsireiškdavo įvairiose formose, net ant galo susiliejo į tikslingą ir sužinų socialistinį judėjimą. Tas judėjimas ypač pasinaudodamas demokratijos įstaigomis, siekia paimt įstatymdavystę ir valdžią į organizuoto proletariato rankas, kad realizavus draugijinę žmonių lygybę.

Ir tą judėjimą nors iš vienos pusės įvairiausiomis priemonėmis buržuazija stabdo ir varžo, iš kitos gi pusės jieškantis vis naujo sau pelno kapitalas pagamina tas ekonomines sąlygas, kurios tą judėjimą augina, plėtoja ir stiprina. Apimta baimės buržuazija nesigaili pastangų ir pinigų.

J. B. S.

"KELEIVIS"

GERIAUSIS DARBO ŽMONIŲ LAIKRAŠTIS.

PRENUMERATOS KAINA

Amerikoje:
Metams $1.75
Pusei metų 1.00
Kanadoj ir Užrubežiuose:
Metams $2.25
Pusei metų 1.25

Su visokiai reikalais atsikreipiant į Redakciją, rašykit šitokį adresą:

"KELEIVIS"
255 Broadway, So. Boston, Mass.

STATEMENT OF THE OWNERSHIP AND MANAGEMENT OF the "Keleivis," published Weekly at Boston, Mass., required by the Act of August 24, 1912.

Editor—St. Michelson, So. Boston.
Ed. Ass'n.—J. B. Smelstorius, So. Boston, Mass.
Publisher — J. G. Gegužis & Co. So. Boston. Mass.
OWNERS:
J. G. Gegužis and M. St. Michelson, So. Boston, Mass.
Known bondholders, mortgages, and others security holders, holding 1 per cent, or more of total amount of bonds, mortgages, or other securities—None.

By J. G. Gegužis, Publ.
Sworn to and subscribed before me this March 26, 1918.
Fortunatus J. Bagočius,
Justice of the Peace.
(Seal) (My commision expires February 6, 1925.)

VISOKIOS ŽINIOS

NORI SURINKT 10,000,000 PORŲ BATŲ RUSIJOS ŽMONĖMS.

Chicagoj susitvėrė organizacija, kuri pasistatė savo tikslu surinkti pavargusiems Rusijos žmonėms 10,000,000 porų čeverykų. Tos organizacijos butas randasi po No. 17 North State st.

Nors šitas judėjimas pagelbėti Rusijai prasidėjo Chicagoje, tečiaus jis greitai platinasi ir po visą šitą šalį. Įvairiuose miestuose organizacija steigia komitetus, kurių pareiga yra paimti tinkamą vietą, kur surinktus čeverykus galima sudėti.

Šita organizacija išdirbo visus reikalingus plenus ir dabar atišaukia į Amerikos visuomenę prašydama padėti pasiekt jai tikslo—surinkti nukentėjusiems Rusijos žmonėms 10,000,000 porų čeverykų.

Chicagoj yra atidaryta jau 300 punktų, kur žmonės gali nešti čeverykus, kokius kas gali paaukauti. Keturi nuošimčiai aukaujamų čeverykų esą visai geri. Tokius tuojaus pakuoja ir siunčia. Nudėvėtus taisys ir pataisytus siųs. Čeverykus Rusijon vežš rusų liuosanorių laivynas, kuris dabar stovi Seattle, Wash. Čeverykai bus siunčiami įvairioms rusų kooperacijoms ir draugijoms, kurios išdalys juos tarp vietos žmonių.

MICHIGANO "PATRIOTAI" SUMUŠĖ TRIS ŽMONES.

Netoli Jacksono, Mich., "patriotai" sumušė tris socialistus: seni Heddeną, jo sunų ir jų pažįstamą moterį Martin'ienę. Visi tris jie grįžo iš socialistų mitingo, kaip burys ginkluotų ir maskuotų juodašimčių pastojo jiems kelią ir pradėjo mušti. Seniui Heddenui razbaininkai kirto kokiu tai geležiniu įrankiu į kaktą ir ant vietos jį patiesė. Ant moteriškės užpuolė su revolveriu. Jaunas Hedden ilgai gynėsi, bet prieš didelę gaują atsilaikyt negalėjo ir galų gale jį taip pat sumušė. Nors visi užužpuolikai turėjo užsirišę ant akių lyčianas, bet jaunas Hedden sakosi pažinęs tarp jų vieną detektivą. Mrs Martin sakosi pažinusi kitą "patriotą," tečiaus policija nei pirštu nepajudino, kad piktadarius suėmus.

Clevelando miesto taryba specialiam susirinkime pereitoj sąvaitėj nutarė išmesti du socialistu aldermanu, Willertą ir Mandelkorną, užtai, kad jie balsavo prieš sumanymą duoti patriotiškai organizacijai pinigų.

True translation filed with the postmaster at Boston, Mass., on April 3, 1918, as required by the Act of October 6, 1917.

ANGLAI SLOPINA INDIJOJ SUKILIMĄ.

Indijos ministerija Londone paskelbė, kad del vietos žmonių sukilimo Beluchistane andai priėjo prie ginkluoto mušio, per kurį pridaryta daug nuostolių.

Pranešimas sako: "Indijos vyriausybė praneša, kad marų bruzdėjimas Beluchistane priėjo prie nedorų darbų. Kartais chotranų padėdami, jie pradėjo kapoti telegrafo vielas, šaudyt į traukinius ir naikinti valdžios turtus savo apielinkėse. Šitas bruzdėjimas da nėra nuslopintas. Pradėta vartoti prieš juos baudžiamų priemonių. Pastaruoju laiku musų orlaiviai pasekmingai bombardavo dviejose vietose jų susirinkimą."

KANADOJ RIAUŠĖS.

Quebec mieste kilo riaušės prieš konskripciją. Balandžio 1 naktį buvo pašaukta kariumenė ir prasidėjo mušis. Civilių žmonių likos 4 užmušti ir 4 sužeisti; kareivių taipgi keliatas sužeista. Šimtas žmonių likos areštuota. Mušis tarp kariumenės ir konskripcijos priešininkų tęsėsi nuo 8:30 val. vakaro iki vidurnakčio. Kariumenės priešininkai pasislėpę už sniego pusnių ir tarpdurise šaudė iš revolverių, o kariumenė iš kulkasvaidžių.

VOKIETIJA IMA 1921 METŲ NAUJOKUS.

Siunčia vaikus į frontą visai nemokytus.

Iš Paryžiaus pranešama, kad vokiečių ambasadorius Šveicarijoj paskelbė laikraščiuose, kad visi Vokietijos pavaldiniai, kurie tik turi 17 metų amžiaus, yra šaukiami kariumenėn. Kovo pradžioje pradėta imti jau 1921 metų naujokus ir daugybė tokių vaikų esą siunčiama karės frontan civilėse drapanose be jokio militario lavinimo.

ŠVIESOS TAUPYMAS PRASIDĖJO.

Ar jus pavarėt savo laikrodį valandą pirmyn? Jei gu ne, tai pavarykit, nes kitaip jus visur pavėluosit Nuo 1 balandžio visi laikrodžiai Amerikoje likos pavaryti pirmyn. Tas padaryta delto, kad anksčiau žmonės turėtų keltis, viena valanda anksčiau pradėtų iš ryto dirbti ir su saulės šviesa galėtų darbą pabaigti. Tokiu budu visos dienos darbas gali but atliktas prie saulės šviesos, be žiburių. Tas reiškia šviesos taupymą.

AMERIKOS RAITELIAI UŽMUŠĖ 10 MEKSIKIEČIŲ.

Netoli Pirales, Mex., tarp Amerikos raitelių ir Meksikos plėšikų pereitoj sąvaitėj įvyko mušis, per kurį buvo užmušta 10 meksikiečių ir vienas amerikonas. Mušis įvyko, kuomet meksikiečiai užpuolė ant Nevillo ganyklos ir užmušė G. Nevillą.

REIKALINGAS greitu laiku **KRIAUČIUS** kuris mokėtų siut vyriškus kotus ir kitokį darbą. Geram criaučiui gera mokestis ir darbas nt visados. Atsišaukit šiuo adresu:
J. A. RAMANAUSKAS, (15)
4 Lafayette St., Worcester, Mass.

REIKIA KRIAUČIŲ.
Reikalingas vienas siuvėjas gerai mokantis siut žiponus, o kitas prie prosinimo (gali atsišaukt kad ir norintis mokytis). Darbas užtikrintas, mokestis nuo $18.00 augštyn. Atsišaukit greit. (15).
M. J. POWELL,
350 Water st.,
Fitchburg, Mass.

AUKOS

BRIDGEWATER, MASS. Per drg. M. Duseikos prakalbas vasario 25 d. surinkta aukų NAPK. fondan $975. Aukavo: P. Grinkevičius, A. Baginskas, V. Jarmalavičius, J. Šaltenis, S. J. Kirslis, J. Tolivaiša, A. Mažiukna, J. Kušleika, po 50c. P. Laužikas ir P. Margiunas po 30c. J. Kupčiunas, A. Čemeris, J. Abramavičius, A. Puidokas, K. Zinkevičius, J. Parčiauskas, S. Paulauskas, K. Diksnys, A. Gudienė, V. Abaliavičius, P. Budriunas, J. Antulionis, J. Peslaitė, V. Kaziulinaitė, po 25 centus. Viso labo su smulkiomis aukomis $9.75.

Aukas priėmiau ir pasiunčiau kasieriui K. V. Žiurinskui. Aukavusiems tariu širdinga ačiu.

NAPK. sekr. **H. Kricher.**

ATSKAITA.

Lietuvos Šelpimo Fondo Finansų Sekretoriaus nuo Liepos 1, 1917 iki Kovo 1, 1918.

Liepos 1, 1917 balansas	$2920.56
Per V. Paukštys nuo Draugysčių Sąryšio prakalbų, iš Cliffside, N. J.	$13.04.
Per J. Stankevičius Lietuvos Sunų Draugystės iš Leechburg, Pa.	$25.00
Per J. Mikolaitis, pelnas nuo piknio per SLA. 225 kuopos Burlington, N. J.	$20.00.
Per J. M. Jaruškevičia D. L. K. Vytauto Dr-stės Manchester, Conn. auka	$35.00.
Per J. N. Simanauskas LSF. Skyriaus iš E. St. Louis, Ill.	$114.79.
Per C. Kochones nuo Draugystės Sunų ir Dukterų Lietuvos, Melrose, Park, Ill.	$13.90.
Per J. Neviackas, nuo draugiško pasilinksminimo Worcester, Mass.	$18.30.
A. Dubauskas, E. Cleveland, Ohio. auka	$10.83.
Per F. Lavieckis, Rumford, Me. už tampas	$5.45.
Per vietinį LSF. Skyrių iš Cambridge, Mass.	$16.53.
Nuo SLA. 276 kuopos Oakfield, N. Y.	$30.75.
Simono Daukanto Dr-ja Grand Rapids, Mich. auka	$5.00.
Per vietinį LSF. skyrių iš Worcester, Mass.	$300.00.
Viso	$608.59
Viso su balansu	$3529.15.

IŠLAIDOS.

Rugsėjo 12, 1917, T. L. Dunduliui už du mėnesiu už techniška darbą už reguži ir birželį 1917	$10.00
ir krasos ženkleliai 50c.	$10.50.
Spalių 27, 1917, už kasieriaus K. Šidlausko bondsą	$25.00.
Vasario 5, 1918, Julia Žemaitė išlaidos	$100.00.
Vasario 23, 1918, J. Neviackui išlaidos už septynius mėnesius	$18.50.
Viso išmokėta nuo Liepos 1, 1917 iki Kovo 1, 1918	$154.00.
Licka pas LSF. Ižd. K. Šidlauską Kovo 1, 1918.	$3375.15.
Iš viso įplaukė į LSF. iki Kovo 1, 1918 metų	$37325.75.

L. Š. F. Fin. Sekretorius
T. L. Dundulis,
Chicago, Ill.

Pajieškojimai

"KEL." SKAITYTOJŲ ŽINIAI.

Visokius pabėgimus, nuskriaudimus, pasigarsinimus iš kokių vietų paeina, pirkimus, pardavimus arba tam panašius pasigarsinimus, delei tulų priežasčių nors ir skaitytojams dykai garsint negalime. Už tokius paskelbimus skaitome po 2c. už žodį kiekvieną sykį. Todel siųsdami tokius paskelbimus rašykit kuotrumpiausiai ir visados siųskite kartu mokestį jeigu norite kad greitai tilptų.
"Keleivio" Admin.

Pajieškau Andriaus Stražio, kitados gyveno Scranton, Pa., vėliaus išvažiavo į Sheboygan, Wis. Kas apie jį ino arba jis pats meldžiu pranešti šiuo adresu.
Jonas Ulinauskas,
76 Lamartine str. Worcester, Mass.

Pajieškau sesers Katrinos Sakalytės, Jono Podžiuno, Jono Čekačio ir Biručiukių visi Venslovškio kaimo, Skirsnemunės parap., Kauno pav., Marijonos Tolackytės Raupliškių kaimo Skirsnemunio parap., Raseinių pavieto. Meldžiu atisišauktı taipgi visų kitų pažįstamų.
Veronika Sakalytė-Milerienė (14)
338 Pine str., Gardner, Mass.

Pajieškau savo pusbrolių Antano, Marčiaus ir Juozo Stoknų, paeina iš Suvalkų gub., Prienų parap., pirmiau gyveno Waterbury, Conn., turi savo farmas. Jie patįs arba kas apie juos žino meldžiu pranešti šiuo adresu.
Marė Kižienė po tėvais Vasiliauskutė,
76 Lamartine st., Worcester, Mass.

Pajieškau brolio Jono Budino, iš Kuršėnų parapijos, Masaičių akalicos, Šiaulių pavieto, Kauno gub. Jo paties atsišaukti ar kas jį žino malonės pranešti, už ką busiu dėkingas. (15)

Pajieškau Domicelės Lisauskutės, Vilniaus gub., Trakų pav., Vilnų kaimo; meldžiu atsišaukti arba kas žino pranešti. (16)
Mikas Kerševičius,
563 Washington str., Keene, N. H.

Paiieškau Apolionijos Gudauskaitės, iš Poežerių kaimo, Girdiškės parap, Kauno gub., gyveno Chicagoje. Jos pačios ar kas ją žino prašau atsiliepti.
Ona Sudentaitė, (14)
84 Union ave., Brooklyn, N. Y.

Pajieškau pusbrolio Jurgio Kązakevičiaus, ir pusseserės Konstancijos Kazakevičiutės, taipgi Marceliaus Kazakevičiaus, visi Žizmarių parap., Trakų pav., Vilniaus gub. Meldžiu atsišaukti.
Ignas Kazakevičius, (14)
117 Chestnut st., Lawrence, Mass.

Pajieškau Vincento Dobrovolskio, jis apie du metai kaip prasišalino, palikdamas pačią su 3 vaikais. Girdėjau, kad jis jau ženotas su kita. Čia jo ir

paveikslas. Iš Lietuvos Vilniaus gub. Kas apie jį žinote ką nors malonėkite pranešti. (15)
Elena Dobrovolskienė,
151-3-rd st., So. Boston, Mass.

Pajieškau Juozapo Srubiko, Kauno gub., Panevėžio pav., Vabalininkų parap., Smailiškių viensėdijos. Turiu svarbų reikalą malonėkit atsišaukti arba kas apie jį žinot praneškit šiuo adresu: A. Grubis (14)
237 D St., So. Boston, Mass.

Pajieškau savo švogerio Antano Prekevičiaus. Jo paties atsišaukti ar kas apie jį žino malonėkit pranešti.
Mateušas Brokertas,
28 E. South st., Mahanoy City, Pa.

Pajieškau brolio Liudviko Bubino iš Gudelių kaimo, Traškunų parap., Vilkmergės pav., Kauno gub. Taipgi kitų savo pažįstamų meldžiu atsišaukti. (19)
Dan. Bubin,
Co. A. 35-th Inf., Nogalis, Arizona.

Pajieškau dedės Igno Ulevičiaus, iš Bundžiškių kaimo, Skriaudžių parap., Suvalkų gub., jau apie 34 metai kaip Amerikoj. Jo paties atsišaukti ar kas žino malonės pranešti.
Antanas Tamošiunas, (15)
115 A str., Giraldville, Pa.

Pajieškau giminių ir pažįstamų aš iš Barauckinės kaimo, Vaiverių parap., Mariampolės pav., Suvalkų gub.
Mykolas Višniauskas,
3 Wheeler pl., Scranton, Pa.

Pajieškau pusbrolio Frano Galmino ir draugo Juozapo Zako, abu iš Domeikių kaimo, Telšių pav., Kauno gub. Meldžiu atsišaukti.
Pet. Bumontas,
BOX 744, Christopher, Ill.

Pajieškau tėvo brolio Adolfo Tarvido iš Virmenų sodžiaus, Telšių pav., Kauno gub., gyveno Chicagoje. Meldžiu atsišaukti ar kas žino malonės pranešti.
St. Tarvidas,
1155 Thurman st., Camden, N. J.

Pajieškau brolio Antano Stanišausko, iš Žąsinu kaimo, Šiaulių pav., Kauno gub., prieš 2 metu gyveno Chicagoje. Meldžiu jo paties atsišaukti ar kas žino pranešti.
Franas Naujokas
BOX 316, Fern Hill sta.
Tacoma, Wash.

Pajieškau brolio Jono Skavidžio nuo Žemaičių Kalvarijos, taipgi pusbrolio Juozapo Bubelio iš Alsėdžių parapijos, prieš 3 metus abudu gyveno Kensigton, Ill. Jų pačių atsišaukti ar kas žino meldžiu pranešti.
Aleks Skavidis, (14)
360 Lincoln ave., Milwaukee, Wis.

Pajieškau Vinco Vaitekuno ir Juozo Radutos, abu iš Suvalkų gub., Vaitekunas gyveno Mahanoy City, Pa. Jų pačių atsišaukti ar kas juos žino meldžiu pranešti. (14)
Juozas Raulušaitis
78 Ward str., Worcester, Mass.

Pajieškau brolio Andriaus Gurevičiaus, prieš nesenai gyveno Connecticut valstijoj. Jo paties atsišaukti ar kas apie jį žino širdingai prašau man pranešti.
Marijona Gurevičiukė, (15)
667 Southbridge st., Worcester, Mass

Pajieškau savo pačios Petronės Petraičiukės-Drevinskienės, iš Jučių kaimo, Kriviliko valsčiaus, Raseinių pav., Kauno gub., 23 metų amžiaus, 4 pėdų 8 colių augščio, tamsiu plaukų, ant dešinės peties turi apgamą, gyveno Cambridge, Mass. Ji išvažiavo prieš 4 metus nuo manęs pasiimdama mergaitę Mariutę, ir dabar nežinau kur ji randasi. Kas pridos man tikrą jos adresą gaus lį dolerių atlyginimo. J. Drevinskas, (17)
1840 So. Halsted st., Chicago, Ill.

Jonas Ivanauskas Rusijos kareivis pajieško Amerikoje Jono ir Stanislavo Grigaliunų, taipgi ir kitų savo giminių ir pažįstamų iš Klovonių miestelio, Panevėžio pav., Kauno gub. Meldžia jam rašyt sekančiu antrašu:
Dejstvujuščaja Armija, 269 piehotnyj, Novarženskij polk. 2 rota,
YVANU YVANOVSKOMU, Russia

Pajieškau brolio Antano Navikausko, iš Prienų parap., Suvalkų gub., gyveno Shenandoah, Pa. Meldžiu jo paties ar žinančiųjų atsišaukti.
Jurgis Navikauskas, (16)
67 So. Broadway, Aurora, Ill.

Pajieškau savo kumo Jurgio Gudžiuno, prieš 5 metus jis iš Philadelphijos išvažiavo Chicagon, dabar gyvena, rodos, New Yorke. Meldžiu atsišaukti. D. Gurklis,
1020 Brandyvine st.,
Philadelphia, Pa.

Pajieškau sesers Antaninos Valaičiutės, iš Bartininkų kaimo, Pilviškių parap. Ištekėjusi už Šidlausko, gyveno Grand Rapids, Mich. Turiu svarbų reikalą ir meldžiu jos pačios atsišaukti ar kas žino pranešti. Mane ima kariumenėn. (15)
Jonas Valaitis
1530 9-th str., Rockford, Ill.

Pajieškau brolio Antano Vaitkevičiaus, iš Vilkijos sodžiaus, Krekenevos parap., Kauno gub., gyveno Cleveland, Ohio. Turiu svarbų reikalą ir meldžiu jo paties ar žinančiųjų atsišaukti. (16)
Solomeja Vaitkevičiukė,
797 Bank st., (BOX 123),
Waterbury, Conn.

Pajieškau brolio Izidoriaus Petraičio, Kauno gub., Raseinių pav., Sarapiniškių sodžiaus, rodos, gyvena Chicagoje. Jo paties atsisaukti ar kas žino meldžiu pranešti. (16)
Juozapas Petraitis,
BOX 258, Paulsboro, N. J.

Pajieškau Adolfo Žerdeckio, gyveno New Philadelphijoj, užsiima namu statymo amatu. Turiu svarbų reikalą ir meldžiu jo paties ar kas apie jį žino atsišaukti.
Andrius Zolderis,
BOX 115, Coal Dale, Pa.

APSIVEDIMAI.

Papieškau apsivedimui dailios, nedidelės, jaunos laisvų pažiurų merginos. Aš esu jaunas 20 m., dailios išvaizdos vaikinas. Geisčiau, kad su pirmu laišku prisiustumėt ir savo paveikslą, nes greičiaus susieitum į piiną pažintį.
S. Lašas,
Gen. Del., La Porte, Ind.

Pajieškau apsivedimui merginos, nuo 18 iki 30 metų amžiaus, be skirtumo tikėjimo, aš esu 25 metų. Meldžiu atsišaukti, atsakymą duosiu kiekvienai. Jos Abraitis,
909 Wisner st., So. Saginew, Mich.

Pajieškau apsivedimui merginos, nuo 25 iki 35 metu amžiaus, be skirtumo tikėjimo. Meldžiu atsišaukti, atsakymą duosiu kiekvienai.
A. Kamukas, (15)
720 Montegue st. Rockford, Ill.

Pajieškau apsivedimui merginos, nuo 20 iki 26 metų amžiaus, meilaus budo, doro gyvenimo, laisvų pažiurų. Aš esu 25 metų mašinistas, gerai uždirbu. Su pirmu laišku meldžiu prisiųsti savo paveikslą. Atsakymą duosiu kiekvienai.
P. Sankus (15)
6107 E Utica ave., Cleveland, Ohio.

Pajieškau apsivedimui merginos nuo 17 iki 21 metų amžiaus, laisvų pažiurų, aš esu 23 metų, turiu gerą darba, uždirbu nuo 28 iki 30 dol. sąvaitėje. Su pirmu laišku meldžiu prisiųsti savo paveikslą. Atsakymą ir platesnes žinias apie save suteiksiu per laišką.
W Minderys,
508 Pearl str., Toledo, Ohio.

Pajieškau apsivedimui merginos, nuo 19 iki 25 metų amžiaus, mylinčios apšvietą ir sutinkančios imti civilišką šliubą. Su pirmu laišku meldžiu prisiųsti savo paveikslą, atsakymą ir platesnes žinias suteiksiu per laišką.
L. Kurklietis,
508 Pearl st., Toledo, Ohio.

Pajieškau apsivedimui merginos, arba našlės, mylinčios gražu šeimyniška gyvenimą. Aš esu 32 metų, 6 pėdų augščio, liuosas nuo kariumenės. Kaira nori but labai gerė, už kitas, lai atsišaukia. (15)
F Armonavič
3538 So. Halsted st., Chicago, Ill

Pajieškau apsivedimui merginos ar našlės be vaikų, turi but pasiturinti. Aš esu 44 metų turiu tris prapertes. Sutinkančios vest gražų gyvenimą malonės atsišaukti. (18)
B. Diokas,
5001 Alexander ave.,
E. Chicago, Ind.

Pajieškau apsivedimui merginos ne senesnės 30 metų, mokančios skaityt ir rašyt, mylinčios apšvietą ir draugiška gyvenimą. Aš esu 34 metų, blaivas. Su pirmu laišku meldžiu prisiųsti savo paveikslą. Paveikslus ant pareikalavimo grąžinsiu. (14)
E. Radens
236 E st., Detroit, Mich.

Pajieškau apsivedimui merginos nuo 25 iki 32 metų amžiaus, sutinkančios imti civilišką šliubą. Aš esu 32 metų. Su pirmu laišku meldžiu prisiųst savo paveikslą, atsakymą duosiu kiekvienai paveikslus reikalaujant gražįsiu. (14)
S. Zadauskis
184 E Eucled ave., Detroit, Mich.

Pajieškau apsivedimui merginos nuo 17 iki 23 metų amžiaus. Aš esu 24 metu. Su pirmu laišku meldžiu prisiusti savo paveikslą. Platesnes žinias suteiksiu per laišką. (14)
Geo. Stru,
BOX 162, Springhill, Iowa.

Pajieškau apsivedimui merginos, geltonais plaukais, ne senesnės 30 metų, gražaus sudėjimo, mylinčios gražų šeimyniską gyvenimą. Aš esu 35 metų, turiu gerą darbą. Su pirmu laišku meldžiu prisiusti savo paveikslą. Platesnes žinias suteiksiu per laišką. (14)
G. J. R.
ATCHISON, KANS.

Pajieškau apsivedimui merginos ne senesnės 22 metų, mokančios skaityti ir rašyti. Aš esu 22 metų, mylintis apšvieta. Su pirmu laišku meldžiu prisiusti savo paveikslą. Atsakymą duosiu kiekvienai.
J. W. G. (14)
33 Locust st., Hoser Hotel,
Nanticoke, Pa.

WORCESTER, MASS. mirė Vladislovas Grajauskas. 24 d. Kovo čia pasimirė Vladislovas Grajauskas, sulaukęs vos tik 35 metų amžiaus. Velionis paėjo iš Lietuvos, Galvaičių sodos, Telšių pavieto, Kauno gub. Kadangi velionis šiame mieste neturėjo giminių, tai jo palaidojimu prisiėjo rupinties svetimiems. Girdėjau, kad jis turi Amerikoj giminių. Todel giminės, norinti daugiau dasižinoti apie velionį, lai atsišaukia šiuo aderu:
Steponas Purauskis
226 Vernon st., Worcester, Mass.

REIKALAVIMAI.

REIKALINGA moteris namams ir 2-ms vaikučiams prižiurėti, jauniausias 2 metų. Skiriu pragyvenimą butą ir gerą užmokestį. Kreipkitės ypatiškai ar laišku.
Charles Pažereckis,
57 Neponset ave, Hyde Park, Mass.

REIKALINGAS barberis, darbas ant visados, mokestis gera. Atsišaukit pas Teofil Baikus,
131 E Merrimack st., Lowell, Mass.

REIKALINGI du vyrai, norintieji užsiimt agentyste ir pasekmingai vesti ofiso skyrius (branch office) vieną Bostone, kitą Montreal, Canada. Pirmus metus galės pelnyti $10,000, vėliaus ir daugiau. Reikia turėt $500 del ofiso atidarymo. Kreipkitės į
ECONOMIC HOME SUPPLY CO.
714 Van Burn st., Chicago, Ill.

REIKALINGA moteris apžiurėjimui namų man į darbą išėjus. Darbo nedaug, gali ir savais namais reikalais užsiimti. Už tai skiriu pilną pragyvenimą ir butą. Moteris gali but ir su kudikiu. Platesniu žinių meldžiu kreiptis ypatiškai ar laišku.
Antanas Leikus,
2026 St. Clair ave., N E
Cleveland, Ohio.

REIKALINGI greitu laiku du kriaučiai, prie vyriškų drabužių. Atsišaukit.
A. MIKELIUNAS,
70 Lawrence St., Lawrence, Mass.

REIKALINGI VYRAI IR MOTERĮS.

Restoracijose, Hoteliuose ir Dirbtuvėse, užtektinai darbo kiekvieną dieną ir visados gera mokestis. Kreipkitės pas: (27)
GORALSKYS EMPL. OFFICE,
52 Salem st., Boston, Mass.

PARĐAVIMAI.

PARSIDUODA FORNIČIAI.
Geri ir pigiai; savininkas išvažiuoja į kitą miestą. Galima matyt visada po numeriu 237 D. st. (ant trečių lubų) So. Boston, Mass. (14)

GERA PROGA! nusipirkt pas mane galit gaut "Keleivį" ir kitus laikraščius, o taipgi ir visokių knygų. Kas užsirašys pas mane "Keleivį" ant metų, tam duosiu gražią dovaną. Dovanas duosiu tik per šį mėnesį. Todel nepraleiskite progos.
Wm. PILYPAS, (?)
720 W. 120 st., West Pullman,
CHICAGO, ILL

FARMOS! FARMOS!
Parsiduoda iš pirmų rankų, t. y. pačių savininkų, parsiduoda ant lengvų išmokėjimų. Vieta didžiausioj lietuvių farmerių kolonijoj Michigan valstijoj. Farmų galima pirkt kokių kas nori—didelių ar mažesnių, su triobomis, sodais, užsėtais laukais arba viena žemę. Vienatinis darbininkui išganymas iš sunkaus padėjimo, tai nusipirkimas farmos. Platesnių žinių kreipkitės žemiau paduotu antrašu, įdėdant 3c. krasos ženklelį atsakymui. (15)
Tony Zabela,
BOX 1, Lake Co., Peacock, Mich.

POSIDUODA DRAPANŲ ŠTORAS.

Biznis gerai išdirbtas ir geroj vietoj, tik vienas tas drapanų štoras čia tesiranda. Parsiduoda iš priežasties kad savininkas eina į kitą biznį Kreipkitės ypatiškai ar laišku žiuo adresu:
Adolfas Kvetkauskas (15)
Paquonock, Conn.

Farmos! Farmos!

NUSIPIRK UKĘ DIDŽIAUSIOJ LIETUVIŲ KOLONIJOJ AMERIKOJE. Čia yra jau pirkę arti 400 lietuvių ukes ir jau 7 kaimai apgyventi lietuviais. Pirkite ukę tarpe savo tautos žmonių, tai bus linksma gyventi kaip Lietuvoje. Žemė parsiduoda ant lengvų išmokčjimų; neišdirbtos žemės akeris $10, $15 iki $22. Taipgi parduodu išdirbtas ukes su budinkais. Del platesnių žinių rašykit: (17)
J. A. ŽEMAITIS,
BOX 13, SAUBLE, MICH.

PAPRASTUMAS DAŽNAI BUNA GROŽE.

Ir grožė yra labai paprasta. Lietuvių liaudies dainos kaip tik ir yra grožės paprastumo pavyzdžiu. Jos yra senos kaip pati Lietuvių kalba ir išliko pergyvenusios žiauriausią priespaudą, kokioje Lietuvius laikė caras. Paskutiniai lietuviški dainų rekordai, išleisti Colubmia Graphophone Co. gegužės mėnesiui 1918 m. bus begalo interesingi visiems lietuviams, kurie savo namuose turi kalbančias mašinas ir perka rekordus. Rekordai bus No. E 3796 ir E3797, kuriuose keturios populiarės liaudies dainos įdainuotos didžiojo lietuvių kompozitoriaus g. M. Petrausko, ir 3798—daina įdainuota baritono kvarteto. Jųs turite girdėt jas ir apkainuoti. Akordeonas 3799 taipgi yra begalo gražus šmotelis lietuvių dailės turtui. Kiekvienas Columbia pardavėjas sugrąžins jums tas dainas arba duos pilną kataloga del pasirinkimo rekordų ir mašinų.

Draugijų, Kuopų bei Kliubų Atydai.

Kurioms Draugijoms, kuopoms Kliubams ir tt. reikalinga turėti antspaudas, kreipkitės pas mane. Padirbu visokias antspaudas: geležines, gumines ir kt. lietuvių bei anglų kaiboje. Reikalaukit "Sampelio," o apturėsit atspausdintus įvairių antspaudų pavidalus ir kainas. Padarau pigiai. Adresuokit:
P. SHOLOMSKAS,
31 N. Dewey st.,
WEST PHILADELPHIA, PA.

DIDESNĖ VERTĖ NEGU PINIGAS, JEI VARTOSI COLGATE'S.

Kiekvieną pasitik su šypsa!

Jieškok manęs savo Vertelgos lange.

O kuomet jųs šypsositės, tai žiurėkit, kad parodytumėt švarius, sveikus ir baltus dantis, kad yra ženklas ir užtikrinimas geros sveikatos.

Jus galit tatai atsiekti lengvai. Du syk ant metų duokit peržiurėt savo dantis dentistui.

O atsikėlę iš ryto ir eidami gult vakare nušepečiuokit savo dantis su šiltu vandeniu ir pagarsėjusiu

Colgate's Ribbon Dental Cream

(COLGATE'S DANTŲ VALYTOJAS).

Tai yra dantų valytojas, kuris palieka burnoje smagų skonį ir šveitimą dantų padaro smagumu. Šitą dantų valytoją reikia vartoti ne vien tik mažiems vaikams, bet ir senesniems žmonėms.

Geri Dantys -- tai gera Sveikata.

Dr. A. Montvid
Lietuvis Chirurgas ir Gydytojas.
Chicago, Ill.
Miesto offisas:
1553 W. Madison Street,
Suite 600—612
Valandos: 10-12 ryte.
Phone Haymarket 2563.
West Side offisas:
2225 So. Leavitt st.
Valandos: 6-8 vakare.
Phone Canal 4626.
Nedėldieniais priima tik iškalno susitarus.
Rezidencijos Teleph. Albany 5546.

HUMORISTIKA.

AMERIKONIŠKAS HUMORAS.

Jokiame pasaulio krašte nėra taip išsivystęs iškalbumas, kaip Jungtinėse Amerikos Valstijose.

Paveikė ir veikia į tai tos aplinkybės, kad šioj šalyj politiškųjų partijų laimėjimai daug priguli nuo kandidatų arba jų parsamdomų kalbėtojų iškalbumo. Amerikietį įtikina žodiniai argumentai, kuomet jie buna papuošti aštriomis ptyliaus parvomis, o ypačiai humoru. Tokie argumentai amerikiečiui daugiau reiškia negu mokslingiausių raštų tomai.

Retorikos lavinama Amerikos mokyklose nuo jauniausių metų. Pradinėse mokyklose mokytojai deda daug domos į mokinio iškalbumą. Tuo tikslu stengdamasi vaikuose išvystyt drąsą kalbėti prieš susirinkimą, drąsą imties žodžiais (debatuoti), gi augštesnėse mokyklose, retorika—gražkalbystė yra paprastomis dienos lekcijomis.

Išsilavinimas gražkalbystėje vėliaus neša nemaža naudos. William Jennings Bryan, kuris dusyk buvo pastatytas kandidatu į šalies prezidentus, pasiekė visuomenėje tąjį išaugštinamą tik ačiu jo iškalbumui. Buvęs Jungtinių Valstijų senatorius Mark Hanna tik del savo iškalbumo pasiliko republikonų partijos vadu; Beveridge, turėdamas vos 37 metus amžiaus, pasiliko Jungt. Valstijų senatorium, pasidaręs ton vieton sau kelią savo iškalbumu. Buvęs prezidentas Grover Cleveland'as, McKinley ir Rooseveltas už pasiekimą tų garbingų (ir žinoma, pelningų) vietų pasidėkavot galėjo vien savo liežuvių ir smegenų mikimui.

Turėt iškalbumą, tai Amerikoje reiškia turėt atidarytą sau kelią prie išsiaugštinimo.

Garsusis amerikoniškas agnostikas Robertas Ingersoll iš savo prakalbų turėjęs keliolika tukstančių dolerių metinių įplaukų. Kur tik budavo jo prakalbos pagarsintos, ten ir milžiniškiausios auditorijos pasirodydavo perankštos, kad sutalpinus visus norinčius išgirsti jo prakalbą; nežiurint, kad jis nemielaširdingai pašiepdavo tikinčiuosius, jų dievus ir šventraščius, visi mėgo klausyties jo prakalbos, nes pašaipa, sarkazmai begalo gražiai pas jį budavo perpinti poezija ir humoru.

Pastaruoju laiku pagarsėjęs bloznas Billy Sunday, argi turėtų tokį pasisekimą savo misijose prieš smuklininkus ir del religijinio fanatizavimo naivių klausytojų, jeigu jis nedarytų savo pajaciškumu, strikinėjimais, velnių už uodegų gaudymais ir humoru begalo daug juoko.

Savo rušies ypatingumu atsižymi amerikiečių toastinės kalbos. Toastų kėlime specialistu yra pagarsėjęs Amerikoje senatorius Chauncey Depew.

Prieš nelabai senai tasai p. Depew (Dipiu), o taipgi pagarsėjęs prakalbininkas, Jungtinių Amerikos Valstijų ambasadorius Paryžiuje generolas Horacy Porter, keliaudami iš New Yorko Liverpoolin, prieš išsėsiant iš laivo parengė 1-mos klesos pasažieriams koncertą su prakalbomis ir deklamacijomis, naudai našlių, likusių po mirusių jurininkų. Pirmas pasakė prakalbą gen. Porteris. Jo prakalba buvo užgirta karštais aplodismentais. Antram iš eilės prisiėjo kalbėti senatoriui Depew. Šis pradėjo:

"Ladies and gentlemen! Esmi kebliausiame padėjime. Per ištisą naktį mokinausi pasakyti jums prakalbą, tečiaus štai netik didžiai mane nuliudino, bet ir nustebino atsitikimas, kad nano išmoktą prakalbą žodis žodin ką-tik esate, gerbiamieji, girdėję iš lupų pono Porterio. Ištikrųjų nenoriu labai gilinties į priežastis šito apsireiškimo, tiek tik pasakysiu, kad generoas ir aš užimam tą pačią kajutą, ir nors netikrinu, kad man prakalbą pavogė, tečiaus..."

Tolesniai negalėjo kalbėt, nes klausytojų juokas susiiejo su plojimais į tikrą lermą.

Juokui šiek-titk aptilus, tulas nustebintas susirinkimo juokais Anglijos ponas pasikėlė nuo savo vietos ir tarė:

—Nematau čia jokios juokams priežasties. Generolo pasielgimas buvo nedžentelmoniškas.

(Toliaus bus).

Da apie Cambrige'aus PARODĄ.

Jau "Keleivyje" buvo rašyta, kad 15 dieną kovo svetainėje po nr. 7 Burlegh st., Cambridge, Mass., buvo moterų rankų darbo išdirbinių paroda.

Moterims paskelbus parodos rengimą, buvo juokaujama ir manoma, kad apart keliato mezginių toj parodoj daugiau nieko ir nebus.

Pasirodė visai kas kita. Parodon sunešta tiek įvairių moterų rankų darbo gražių ir brangių išdirbinių, kad jokiu budu visiems tiems daiktams tinkamą svetainėje vietą duot nebuvo galima. Prisiėjo sunešius išdirbinius krauti vienus ant kitų.

Žiurint į tuos sumegztus, išsiutus įvairių įvairiausius gražius daiktus, į tas adata ir siulu nupieštus meilės, vilties ir siekimo paveikslus—gėles, amorus (meilės dievukus) bei vaizdelius naturalėse spalvose—stebiesi ta begaline moteriškės kantrybe, lygia negut bičių kantrybei. Ištikrųjų, tai tikros musų bitelės. Darbščiausiomis jų šioj parodoj pasirodė šios: Gricienė, Povilienė, Morkienė, Baltrušaitienė, Vaitkienė, Davidonienė, Danelienė, Babilienė, Jakimavičienė, Vežavičienė, Peleknienė ir M. Michelsonienė, kurių vardus galima buvo rasti prie gražiausių išdirbinių. Nemaža da vardų reikėtų prirašyti, kad bent paminėjus suneštus parodai daiktus. Ir vis tai moteriški vardai. Iš vyrų tik vienas J. Šarauskas išstatė parodai savo rankų darbo, begalo gerai artistiškai padirbtą laikrodį ir laiškams dėžutę.

Geistina, kad tokių parodų butų daugiau. Nėra mažiausios abejonės, kad tinkamai parengtos parodos daro didelę įtekmę į musų kulturinį kilimą. Nejaugi šį svarbų reikalą tik dabar musų progresistės moterįs supratusios ir veiks jo delei? Tiesa, kad moterįs mums priminė, ko mes vyrai iki šiol nemokėjome pripažinti reikalingu. Negana, kad tokios parodos yra akstienu ir padrąsinimu tiems, kurie nori ką nors gražaus tverti, bet jeigu jos butų teisingai apvertinamos, išaiškinamos ir remiamos, kiek tai apsaugotų jaunų sveikų sielų nuo nusiminimų. Jei musų vyrai, kurie liuoslaikio nuobodumams prašalint praleidžia laiką prie biliardų ar da kenksmingesnėse įstaigose, pradėtų tą laiką sunaudoti gražių rankų darbo išdirbinių gaminimui, tai kiek sveikatos, pinigo ir šeimyniškos laimės galima butų per tai ausaugoti. Jeigu jau moterįs turi laiko tokiems sunkiems dailės išdirbiniams išdirbti, tai be abejo ir mes vyrai turime to laiko, kad taipgi prisidėjus prie savo, nors ir prastų, namelių pagražinimo, kas suteikia mums patiems užsiganėdinimą ir sykiu neša kulturinę naudą visai musų visuomenei.

Štai del ko tokios dailės parodos yra geistinos. Geistina, kad ši antra Bostono ir Cambridge'aus moterų dailės paroda nebutų čia paskutinė. **Uranas.**

Žemaitės Raštai išėjo iš spaudos.

Žemaitės Raštai Karės Metu jau gatavi. Yra tai dailiausis leidinys, koks tik buvo amerikiečių lietuvių kada nors išleistas. Viršeliams papuošti pritaikytas karės pasekmių paveikslas, kuris daro gilų įspudį. Nekalbant apie gražią knygos popierą ir puikų spaudos darbą, Žemaitės Raštai yra dar pamarginti autorės fotografija ir kitais įdomiais paveikslėliais.

Kaip buvo jau savo laiku rašyta, šituos raštus išleido Lietuvos Šelpimo Fondas ir visas pelnas iš jų eis nukentėjusiems nuo karės lietuviams šelpti. Todėl kas nusipirks Žemaitės Raštus Karės Metu, tas netik savo namus papuoš, knygyną padidins, bet ir badaujančius žmones sušelps.

Raštų kaina tik 50 centų.

Žemaitės Raštus galima gaut sekančiose vietose: "Keleivio" Redakcijoj 255 Broadway, S. Boston, Mass., J. Neviackas, 149 Millbury st. Worcester, Mass., K. Gugis, 127 N. Dearborn st. Chicago, Ill., Mrs M. M. Rice-Herman 25 Van Carlear pl. New York, N. Y.

Agentams, kurie ima daug ant sykio platinimui, pagal nutarimų LŠF. Pild. Kom. nuo dabar bus duodamas 25 nuošimtis.

Todel kiekvienas, kuris atjaučiat vargus nukentėjusių nuo karės musų giminių brolių ir draugų, pasistengkit patįs nusipirkt tą knygą ir platint tarpe savo draugų, nes kaip jau minėjom visas pelnas nuo tų raštų skiriamas nekentėjusiems nuo karės Lietuvoje.

LAIŠKAS REDAKCIJAI.

Gerbiamieji!

Tamistos aprašydami 11 "Keleivio" numery prašalinimą iš Cambridge kun. Krasnicko, tarp kitko ir mano vardą paminėjote. Ten buvo pasakyta, buk kun. Krasnickas kitąsyk apdaužęs mane lentagaliu. Turiu pasakyti, kad toks atsitikimas buvo, tik ne su manim.

Tiesa, kun. Krasnickas stengdavosi kenkti mano bizniui kaip įmanydamas, o ypač kada aš budamas Lietuvių Dienos Komiteto pirmininku uždariau jam burną. Nuo tada jis bandė kenkti man visokiais budais, bet nuštynių jokių nesu su juom turėjęs. Taipgi tiesa, kad išvažiuodamas jis buvo atėjęs pas mane už viską persiprašyt.

Su pagarba,
P. Bartkevičia.

Jonas A. Katkus

UŽLAIKAU VISOKIŲ KNYGŲ IR KITOKIŲ DAIKTŲ.

Galima gaut pirkti visus Amerikoje leidžiamus laikraščius, taipgi ir juos užsiprenumeruoti.

Krautuvė atvira nuo 7 iš ryto iki 12 vidurnakčio.

Toliaus gyvenantieji galit keiptis lašku šuo adresu: (?)

J. A. KATKUS
2204 Forbes st., Pittsburgh, Pa.

MAGIŠKOS ŠTUKOS.

Padavęs žiurėtojams ištrt BOLĘ, bežiurint Bolė iš rankų pražuna ir niekas negal suprasti kur ji dingo.

Paskui pats priėjęs prie žmogaus ištrauki tą bolę iš jo nosies. Prisiųskite 25c. gausite ta bolę ir kataliogą. (51)

The Magic Shop.
BOX 309. Holbrook, Mass.

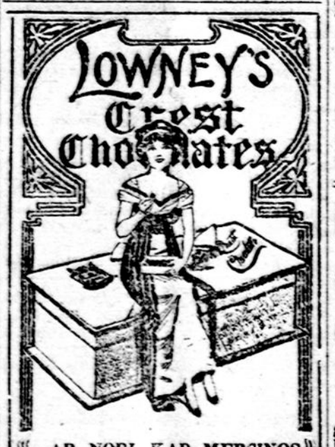

AR NORI, KAD MERGINOS MYLĖTŲ?

Jeigu taip, tai nusipirk

LOWNEY'S

KREST KENDŽIŲ.

o ji niekad nepamirš jus, nes kendžių gardumas priverčia ją jus mylėt. Reikalaukit visur ir visados Lowney's Crest Kendžių. Jeigu negali gaut kitur, tai prisiųsk mums dolerį, o gausi vieną svarą geriausių Amerikoj išdirbtų kendžių.

Geriausias agentas Bostone
K. ŠIDLAUSKAS
226 BROADWAY,
SOUTH BOSTON, MASS.

Geriausis Kriaučius Bostone.

Jeigu norite tinkamas ir atsakančias drapanas, tai užsisakykite pas lietuvius kriaučius:

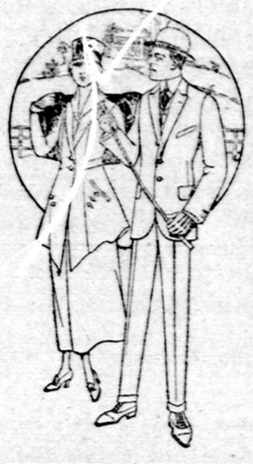

J. BERŽELIONIS & CO.
4 Haymarket Sq. kampas Cross Str., arba 28 Chandler St. netoli Castle Sq.,
BOSTON, MASS.

Nusipirk mosties

TAI BUSI GRAŽUS! Ją išdirba Mentholatum Co. Prieš eisiant gult ištepk veidą mosčia per kelis vakarus, o padarys veidą tyru ir skaisčiu baltu. Toji mostis išima plėtmus raudonus, juodus arba šlakus ir prašalina visokius spuogus nuo veido. Kaina dėžutės 50c. ir $1. Pinigus galit siųst ir stampoms.

J. RIMKUS
P. O. Box 36, Holbrook, Mass.
10 DALYKŲ KISENINIO PEILIO KOMBINACIJA $1.50

H. S. Stone, Oph.D.

Akių Specijalistas.

10 m. So. Bostone.
399 Broadway,
SO. BOSTON, MASS.

Tel.: 1787-J.

Dr. David W. Rosen

Kalba Lietuviškai, Lenkiškai, Rusiškai ir Vokiškai.
GYDO VISOKIAS LIGAS.
Valandos:
Nuo 8 iki 10 ryte. Na 1 iki 3 dieną. nuo 7 8 vakare.
321 HANOVER STREET,
BOSTON, MASS.

Ant 21 akmens

Gelžkelio laikrodis šriubeliu užsukamas, vyriško didumo, ant 20 metų auksuotas su išrašytais dubeltavais viršais. Labai teisingas, ypatingai gelžkeliu važiuojantiems žmonėms, kuriems reikia visuomet tikras laikas žinoti. Gvarantuotas ant 20 metų. Ypatingas pasiulyjimas. Mes išsiųsime šį laikrodėlį ant kiekvieno adreso už $5.95 C. O. D. ir persiuntimo kaštus, su teise jums viską peržiurėt. Jei busi neužganėdintas, nemokėk nė cento. Atsiminkite jųs užmokėtumėt už tokį pat laikrodėlį apie $25.00 jei pirktumėt kitur. Puikus auksuotas lenciugėlis ir kabutis dykai su kiekvienu laikrodėliu. (?)

EXCELSIOR WATCH CO.
906 Athenaeum Bldg. CHICAGO, ILL

Aš, Alena Kostovska, pasirodau visai publikai akyse

Kas mane išgelbėjo nuo varginančių ligų? Salutaras Bitteris. Aš per praeitus 4 metus buvau vos tik gyva. Aš kentėjau nuo nevirinimo pilvo ir dispensijos. Mažai tegalėdavau valgyti ir suvalgytas maistas suteikdavo daug man nesmagumo—atsiliepdavo skilvyj skausmai, rėžimas, gurgimas vidurių. Diegliai suimdavo po krutine, šonuose ir strėnuose. Niekur aš negavau pagelbos del savo sveikatos. Bet kada aš pradėjau reikalauti Salutaras Bitteris ir Salutaras, Regulatria, del moterų, pradėjau gerai jausties, gerai valgyti ir dirbti, pasidarė smagu viskas. Per 6 mėnesius aš savo paveiksla nebegaliu pažint ir palikau laiminga naudodama Salutaras Bitteria. Kaina $1.00. Galima gauti geresniuose saliunuose ir aptikose, o kur negalima gauti, kreipkis pas:

SALUTARAS CHEMICAL INST.
Žolės nuo visokių blogumų.
1709 S. Halsted St., Tel. Canal 6417.
P. J. BALTRĖNAS, Prof.
Chicago, Ill.

Šitą apgarsinimą turėtų perskaityt kiekvienas, iškirpt ir pasilikt.

Siutus, Overkotus ir kitokius Rubus

DUOKIT PASIUT MUMS.

Mes užtikrinam, kad Jųs sučėdysit pinigų ir turėsite GRAŽIUS RUBUS. Kadangi mes imam materiją iš gerųjų firmų ir primieruojam rubą pagal žmogų, todėl musų pasiuti siutai ar overkotai nesudarko žmogaus išvaizdos ir buna tvirtesni.

VISOKIUS VYRAMS SIUTUS IR OVERKOTUS PASIUVAM PIGIAI IR GERAI.

TAIPGI IŠVALOM IR IŠPROSINAM VYRŲ IR MOTERŲ RUBUS

Darbas geras ir užtikrintas. Kaina prieinama.

Tikras Jųsų brolis lietuvis

Ant. Januška

222 W. BROADWAY,
SO. BOSTON, MASS.
Telefonas: So. Boston—21018

PAIN-EXPELLER

tai kiekvienos šeimynos geriausis draugas, kuris tikrai pagelbi nuo visokių kentėjimų ir skausmų.

Dabartinės gyvenimo aplinkybės priverte mus pabranginti iki 35 centų mažą buteliuką ir iki 65 centų didelį.

Pilnai tikėkite, kad gausite visada tą senai išbandytą gyduolę tokio pat gerumo ir pagelbingumo. Nesiduokite apgaut suklastuotais vaistais, parduodamais už pigesnę čienią.

Šią seną tikrą gyduolę gausite visuomet tokiame pakelije, kaip čia parodyta. Pirkdami žiurėkite, kad butų ant pakelio ženklas „INKARAS" ir žodis „LOXOL," o taipgi musų pavardė.

Tikrasis PAIN-EXPELLERIS parduodamas visose aptiekose. Galite gauti ir tiesiog iš mųs. Patariame pirkt buteliuką už 65 centus, nes jame yra gyduolių dvigubai daugiau, negu už 35 centus.

F. AD. RICHTER & CO.
74-80 Washington Street, New York

Rusijos Revoliucijos PAVEIKSLAS

Minėtas paveikslas parodo, kaip nuginkluoja carą ir kaip jis turi pasitraukt nuo sosto. Revoliucijoniečiai aplinkui apsupę su raudonomis vėliavomis apskelbia Laisvę. Paveikslas spalvuotas ir gerai atrodo. Prisiųskite 25 c., o mes prisiųsime jums paveikslą. Galite suvyniot 25c. popierą ir pasiųst prastame laiške užrašydami aiškiai adresą.

"KELEIVIS"
255 Broadway,
South Boston, Mass.

APTIEKA

Teisingiausia ir Geriausia

Sutaisom Receptus su didžiausia atyda, nežiurint ar iš Lietuvos atvežti ar amerikoniški. Gyduolių galite gauti, kokias tik pasaulyje vartoja, taipgi visados randasi lietuvis aptiekorius.

EDVARD DALY, Savininkas
18 Broadway, So. Boston.

Galite reikalauti ir per laiškus, o mes per ekspresą gyduoles atsiųsime.

ELEKTRA YRA GYVASTIS.

VYRAI—MOTERS—KAM KENČIAT? Bukit tvirtus, sveiki. Užsiganėdinkit gyvenimu. Prisirengkite dabar prieš ligas, skaudulius, šaltį. Stebuklingas pasekmes tasai elektriškas diržas padaro kiekvienam. Ar norėtųsi sirgti ir kentėt kada mes pasiulom pagelbą taip pigiai. Tasai elektriškas diržas padarytas su ypatingu tikslu. ATNAUJINT GYVYBĘ nusilpusio kuno dalyse. Geras nuo susinervavimo ligų, reumatizmo, suirimo pilvo, inkstų, plaučių ir kitokių negalių vyrams ir moterims. Nekentėk da vieną dieną. Prisiųsk $1.50 su vardu ir adresu, o mes pasiųsime tuojaus. Priduokite juosmens mieramą. Už Suvienytų Valstijų reikalaujame užmokėt iš kalno.

Fishleigh & Co., B. 70 Athenaeum Bldg., Chicago, Ill.

KARE IR LIGOS!

KARĖ, TAI LIGŲ GIMDYTOJA.

Karė padaro žmogų, o ypač tą, kurio vaikas, giminaitis ar draugas randasi kovos lauke bei rengiasi prie kariavimo, susirupinusiu, o tas trukdo reguliariškam valgiui bei VALGIO VIRŠKINIMUI

Karė yra priežastimi valgio produktų pabrangimo, delko paprastai žmonės bei darbininkai turi permainyti jiems priprastus valgius, kitais arba sumažinti jų sunaudojamą laiką.

Tas viskas prisideda prie išsivystymo įvairių vidurių bei skilvio ligų. Vienok Kiekvienam žmogui pagalbon stoja Aptiekoriaus Vinco J. Daunoros Trejankos arba Trejos Devinerios. Kaina dėžutės su prisiuntimu 50 centų. Reikalaukite prisiųsdami pinigus pačto ženkleliais, šiuo adresu:

VINCAS DAUNORA
Aptiekorius,
229 BEDFORD AVENUE, BROOKLYN, N. Y.

"KELEIVIO" SPAUSTUVĖ

Viena iš didžiausių lietuviškų spaustuvių Amerikoj su naujausiomis mašinomis ir geriausiais įtaisymias.

SPAUSDINAM:

KNYGAS,
KONSTITUCIJAS,
PROGRAMUS,
APGARSINIMUS ir
VISOKIUS SPAUDOS DARBUS.

Reiškia, spausdiname visokius spausdinius nuo didžiausios knygos iki mažiausio tikieto. Darbą atliekame

GRAŽIAI, PIGIAI ir GREITAI.

Ypatingai pigiai ir gražiai padarom draugystėms Konstitucijas ir šiaip visokius jų reikalams spausdinius. Todėl su visokiais spaudos reikalais kreipkitės į "KELEIVIO" spaustuvę, o visados gausit teisingą ir gerą patarnavimą.

"KELEIVIS"
255 Broadway, So. Boston Mass.

CARAS SIBIRE.

Vieno akto veikalas.

Parašė Elmer L. Reinzenstein.

True translation filed with the postmaster at Boston, Mass., on April 3, 1918, as required by the Act of October 6, 1917.

Veikiantieji asmenys:

Mikalojus Romanovas,
Romanovienė,
Alioša,
Pasiuntinys,
Ošinskienė.

Dalykas dedasi Tobolske, Siberijoj.
Laikas—dabartis.

Kambarys išpuoštas labai biauriu skoniu. Žinoma, stalas, kelios kedės, spinta indams sudėti ir kiti dalykai priguli prie tam tikros rakandų rušies (taip kaip pp. La. Follette ir Elihu Root priguli prie republikonų partijos). Ant stalo stovi labai sulankstytas samovaras. Ant sienų kabo rusiškom raidėm apdaryti plakatai su užrašais: "Namai, jųs saldųs nameliai!" "Dar, dar bandyk!" "O varge, varge, vargeli mano!" ir keliatas kitų panašios svarbos sentimentų. Bet daugiausia matomas dalykas ant sienos, tai šiurkščiai padidintas vyriškis paveikslas. Jis šlykščiai apdarytas auksuotais rėmais ir gausingai juoda krepa drapiruotas. Veidas jo laukinis. Mokytesnieji iš publikos tuojaus pamato jame apraudoto andai Rasputino išveizdą.

Užpakalinėje sienoj matyt du langai, po kairei vienos durįs, po dėšinei—dvejos. Lapkričio vakaras ir jau prieblanda. Ant stalo stovi užžibinta didelė kerosininė lempa. Stalas užklotas trims.

Uždangai pasikėlus, kaž-kas pradeda belsti į duris po kairei. Nesulaukdamas atsakymo, beldžia vėl. Potam vėl trumpa pauza ir duris atsidaro. Įneina nešvari moteriškė, žiurstą ant palaido plosčiaus prisijuosus.

Moteris (šaukia kaž-ką iš lauko). Eik šen, į vidų! Ji turbut virtuvėj vakarienę verda. Ji vis laukia iki paskutinei minutai.

(Įneina vyras. Jis išrodo suvargęs ir labai senas. Jis yra su ilga balta barzda, ilgais baltais plaukais ir dideliais tamsiais akiniais. Apsivilkęs jis didele sermėga ir sunkiai remiasi stora lazda.)

Vyras (silpnu balsu). Tukstantis ačiu!

Moteris. Sėskis! Aš tau tuoj ją pašauksiu. Tu pats, matyt, nelabai gali rėkt.

Vyras. Kokia tu gera!

Moteris (šaukia). Romanoviene! Ei, Romanoviene!

Spiegiantis balsas (iš dešinės). Ko?

Moteris (tęsdama). Čia aš, ponia Ošinskienė! Čia vienas senis nori tave matyt!

Balsas (erzinančiai). Gerai! Tegul palaukia!

(Kalbantis balsas turi vokišką akcentą).

Ošinskienė. Ji sako, kad tu palauktum.

Vyras. Ačiu!

Ošinskienė (žingeidžiai į jį žiurėdama). Jei tu atėjai kolektuot pinigų už rakandus, tai ir aš tau galiu pasakyt, kad negausi nei kapeikos. Viskas, ką jis uždirba—o kaip Dievą myliu jis uždirba labai mažai!—išeina ant maldų už šitą! (Parodo pirštu į Rasputino paveikslą. Vyras nenoromis pakėlia galvą.) Ir ji ištekėjusi moteris! Jei aš taip daryčiau, tai mano Petruša galvą man suskaldytų, ot ką jis man padarytų. Bet jos vyras! (Ji prunkšti su panieka.) Jis leidžia jai save mindžioti. (Ją vėl apima žingeidumas.) Ar tu sakeisi nuo duonkepio atėjęs? (Jam nieko neatsakant, ji sušunka aštriai:) Klausyk, ar tu esi kurčias?

(Vienos durįs po dešinei atsidaro ir įneina Romanovienė. Ji turi prisijuosus ištisą margą žiurstą, jos plaukai susidraikę ir rankos viršum ji nusišluosto raudoną savo veidą.)

Romanovienė (aštriai į vyrą). Ko tau reikia?

Ošinskienė. Jis nedagirdi. Per klaidą jis pabaladojo į mano duris. Aš jam pasakiau, kad jeigu jis ateina pas jus pinigų, tai verčiau ir laiptais neliptų, bet jis—

Romanovienė (švelniai). Kokia tu gera, Ošinskiene! Aš visai nesistebiu, kad tu ji už skolininką palaikei, nes į tavo duris skolininkai turbut tik ir beldžiasi.

Ošinskienė. Bet visgi jie niekad neranda manęs ant kelių kalbant poterius už supuvusį—

Romanovienė (pabalus nuo piktumo). Laukan iš mano namų!

Ošinskienė. O kas čia nori but tavo namie? Dorai moteriškiai čia ne vieta!

(Ji parodo Rasputinui ilgą nosį ir išeina! Romanovienė, nesusivaldydama piktumu, smarkiai trepteli koja į aslą.)

Romanovienė (atgavus balsą). Na, pasakyk gi, kas tu toks esi ir ko tu nori? (Nelaukdama jo atsakymo.) Labdarybei pinigų aš neturiu. Eik į zemstvą. Jie tenai dalija pinigus kaip šieną. Kam nors pirštas suskauda, tas tuojaus gauna penkis—dešimts—penkiasdešimtis rublių. Puiki šalis—

Vyras (pašnabždom). Ar mes čia tik vieni du?

Romanovienė (nusistebėjus). Ar tu girtas, ar kas?

Vyras (misteriškai). Šššš! (Prieina ant pirštų prie langų ir užtraukia uždangas.)

Romanovienė (spiegdama). Ar tu pasiutęs?

(Vyras nei žodžio nesakydamas nusiima ploščių, nusimeta paruką, barzdą ir akinius.)

Romanovienė (neapsakomai nustebinta). Fon Bernštorf!

Bernštorfas (bučiuoja jai ranką). Jusų karališkoji didybė!

Romanovienė. Aber, es ist nicht moeglich! Kaip gi tamsta galėjai čionai į Tobolską atvykti?

Bernštorfas. Aš atvykau čionai tiesiog iš Berlyno su svarbiu reikalu pas jusų didybę.

Romanovienė (atsidusta). Ach, Berlynas! Berlynas! Kada gi aš vėl tave pamatysiu? (Šluosto akis.)

Bernštorfas. Man nepaprastai linksma atrasti jusų didybę geroj sveikatoj. Aš buvau giliai—

Romanovienė (atsipeikėjus iš savo klajonių). Bet Bernštorfe, tamstai čionai buti pavojinga!

Bernštorfas (nusišypsojęs). Mano priedanga apsaugoja nuo visokių nuožiurų.

Romanovienė (nervingai). Bet jeigu jie tamstą čia atrastų—

Bernštorfas. Aš prisirengęs kiekvienai nelaimei. (Jis išsitraukia knygą iš dešinio ploščiaus kišeniaus.) Štai, Liebknechto knyga! (Išsitraukia iš kairiojo kišeniaus knygą). Hardeno knyga!) (Mirktelėjęs.) Aš social-demokratas ir pabėgęs iš Vokietijos jieškau laisvoj Rusijoj prieglaudos. O! jusų didybe, imperatoriškas diplomatas gali prie visko prisitaikyt!

Romanovienė (vis da susirupinusi). Tai didelis pavojus—

Bernštorfas. Pavojus! O kąs man pavojus! Man, kuris iš Amerikos gyvas išvažiavau! Bet nusiraminkit, jusų didybe. Aš atvykau čionai nuo pat Vokietijos rubežiaus be jokių kliučių. Niekas manęs nesulaikė, niekas dagi nieko nepaklausė. Jeigu paskui mane butų sekę kokie šnipai—

Romanovienė. Rusijoj šnipų jau nėra.

Bernštorfas (nustebęs). Nėra jau šnipų? Ar jau jie pasiuto, tie jusų rusai? Ar gi jie mano, kad laisvė yra tam, kad kiekvienas galėtų daryti kas jam patinka?

Romanovienė. Taip! Tik pamąstyk apie tai, Bornštorfe—daryti kas kam patinka! Net mane, carienę, jie verčia daryti kas tik man patinka! Tai baisi atsakomybė—baisi atsakomybė! Jus, kurie turit tik vyriausybės klausyti, negalit to suprasti! Ach, galva man svaigsta!

Bernštorfas. O, jusų didybe, aš žodžių nerandu savo širdperšai išreikšti, kuomet matau jus tokiose biauriose aplikybėse.

Romanovienė (šiaušdamosi). Biaurios aplikybės? Kodel jos biaurios?

Bernštorfas (žengdamas atgal). Ištikrųjų, tai—

Romanovienė (pasiputusiai). Ar tamstai nepatinka musų rakandai? Na, tas yra skonio dalykas. Jie patinka mums—man ir Mikalojui.

Bernštorfas. Labai atsiprašau. Aš buvau—

Romanovienė. Tamstai turbut rodosi, kad jeigu šitas kambarys netaip išpuoštas kaip parališki rumai Berlyne, tai mes čionai kenčiam skurdą? Ne, tamsta klysti! Aš visą gyvenimą gyvenau dideliuose, ukanuotose kambariuose pas savo tėvą Hessej, klaikuose Žiemos Rumuose Petrograde, Maskvoj, Carskame Sele. Tenai kitų žmonių buvo parinkta ir lova, kurioj aš gulėjau, ir

(Toliaus bus).

True translation filed with the postmaster at Boston, Mass., on March 3, 1918, as required by the Act of October 6, 1917.

KAREIVIŲ ŠEIMYNŲ APSAUGOJIMAS.

(Prisiųsta).

Moters ir vaikai tų kareivių, kurie išėjo į karę, bus apsaugojamos taip vadinamu Kareivių ir Jureivių Moratorium biliu. Ačiu tam biliui, kareivių ir jureivių skolos ir atsakomybės gali but atmokėtos pirma negu karė pasibaigs. Nors tai yra menkas atlyginimas tiems vyrams, kurie viską paaukauja, kuomet apsivelka kareiviškomis drapanomis, tečiaus tuomi jų moters, kurios pasilieka namieje, bus paliuosuotos nuo bereikalingo piniginio rupesčio.

Tasai bill'ius taipgi neleidžia namų savininkams kareivio moterį su vaikais išmesti iš namų, jeigu ji negalės randą užmokėti. Jisai neleidžia už taksus parduoti kareiviams ar jureiviams prigulinčių namų.

Moters ir merginos, kurios mažai yra su bizniu apsipažinusios, žino gerai, kaip tai yra baisu, kuomet išgirsti apie paskolas, raštus ir skolininkus. Dabar jos galės surasti suraminimą ir tvirčiau parodyti savo patriotiškumą, kuomet žinos, kad valdžia rupinsis jų reikalais per tą laiką, kolei jų vyrai bus iškeliavę.

KUOVEIKIAUSIAM PALIUOSAVIMUI.

(Valdžios pranešimas)

Iždo sekretorius McAdoo paprašė kongreso įgaliojimo išleist Trečios Laisvės Paskolos bondsus trims milionams dolerių, mokant skaintojams 4¼ nuošimčius palukų. Bondsai liuosi nuo mokėjimo Suvienytų Valstijų taksų nuo pelno. Tam tikras fondas 5% metas karės laiku ir vienus metus po to bus įsteigtas delei atpirkimo bondsų nuo tų asmenų, kurie ras reikalingu juos parduoti.

Sekretorius mano, kad palukų nuošimtis dabar nustatytas yra užtektinai augštas visiems ateities laikams. Aprubežiavus bereikalingą kapitalo apyvarton leidimą ir paraginus žmones pirkti bondus, jo nuomone, ateityje nereikės kelt palukų nuošimtis. Kad prašalinus spekuliaciją nuošimčių kelime, jis reikalauja atimti privilegiją kalbėti apie apyvartų leidimą ateityje. Bondsų savininkai tečiaus turės teisę dabar išleistus bondsus pakeisti į naujus 4¼ nuošimčiu bondsus.

Kalbant apie busimą paskolą, sekretorius pasakė: "Aš esmi tikras, kad žmonės sutiks Trečią Laisvės Paskolą su tuo pačiu lojališkumu ir entuzijazmu, kuomi jie pažymėjo savo rėmimą pirmesnių dviejų Paskolų. Svarbus pastarieji atsitikimai Francijoje privalo uždegt kiekvieną Amerikono sielą nauju pageidavimu pašvęsti visus pinigus, visus materialius Amerikos turto šaltinius, reikalingus padėjimui galo tai pasibaisėtinai germaniško militarizmo piktadarystei. Pralaimėjimas stovi prieš kaizerį. Priskubinkime tai, prisidėdami su Amerikos galybe prie jungtinių spėkų musų narsių draugų."

PAGALBA RANDASI TAVYJE.

Jeigu įsigilinsi į savo gyvenimą, atrasi, kad tu pats esi kaltas už daugelį gyvenimo priepuolių ir nemokėjimą maitintis, delto kaltė gula ant tavęs, kada kenti delei skilvio blogybių. Bet pagalba randasi taipgi pačiame tavyje. Kraujas yra išnešiotoju, priima į save daugybę įvairių nuodingų medegų, nuo kurių reikia pasiliuosuoti. Trinerio Amerikoniškas Kartaus Vyno Elixeris yra geriausiu valytoju skilvio ir vidurių. Vidurių užkietėjimas, nevirškinimas, galvos skaudėjimas, migrina, nemigė, nerviškumas ir kitos blogybės paeinančios iš skilvio betvarkės negali atsilaikyti prieš Trinerio pasekmingą vaistą. Kaina $1.10 aptiekose. Reumatizmui, neuralgijai, strėnų gėlimams, ištinimams, nikstelėjimams, raumenų skaudėjimams ir kitkam prašalinti vartok Trinerio Linimentą. Suteikia pagalbą umai. Kaina 35 ir 65c. aptiekose. Išsirašant— 45 ir 75c. Joseph Triner Co., Mfg. Chemists, 1333—1343 So. Ashland ave., Chicago, Ill.

TĖMYKIT! Vyrus ir merginas mokinam Barberio amato. Išmokus parupinam vietą. Reikalaukit informacijų. Šmulkštis, (6)
GLOBE BARBER SCHOOL,
439—3-rd ave., PITTSBURGH, PA.

KLAIDOS PATAISYMAS.

"Keleivio" No. 9 korespondencijoje iš McDonald, W. Va. padaryta pora stambių klaidų: pasakyta "į sąvaitę uždirba po $150, o turi buti "į dvi sąvaiti uždirba $150.

Amerikos trempas.

SKAUDANČIOS KOJOS.

Nuvargintom, skaudančioms kojoms Sloano Linimentas suteikia greitą pagalbą, nereikia intrinti, ištepti ir skausmas pereina.

Švaresnis negu limpantis pleisteris bei mostis, negadina odos.

Turėk po ranka bonkutę nuo reumatizmo, nauralgijos, strėnų gėlimo, nikstelėjimo, išsisukimo, sąnarių, sustingimo dantų gėlimo, užsidrėskimo ar skaudulių.

Sloan's Liniment
KILLS PAIN

DOVANAI.

Kataliogas gražiausių ir geriausių jubillerių ir muzikališkų instrumentų, parduodamų labai pigiai. Reikalaukit vieną tuojaus nuo

MASHKEN & CO.
3101-3 So. Halsted St. Chicago, Ill.

Telephone: Greenpoint 2372

MACYS BROS. FURNITURE CO.

TIKRAI LIETUVIŠKA KRAUTUVĖ IR IŠLYGOS PIGIOS

$1.00 tik ant sąvaitės

Pristatom į namus visokius daiktus į visą apielinkę Jersey, NewYork, South ir Central Brooklyną, Maspeth ir kitur. Atvažiuokit ir iš toliau, karai užsimokės. (?)

198-200 Grand Street

tarpe Driggs ir Bedford ave.

BROOKLYN, N. Y.

Materijalistiškas Istorijos Supratimas

TRUMPI IR AIŠKUS STRAIPSNELIAI PROLETARIŠKOSIOS FILOZOFIJOS.

TAI VIENINTĖLĖ LIETUVIŲ KALBOJE KNYGA, KURIOJE TRUMPAI, BET AIŠKIAI NURODOMA KAS GIMDO PASAULYJE VISOKIUS BAISIUS NUOTIKIUS.

KNYGA PADALINTA Į AŠTUONIS SKYRIUS.

SKYRIUS I. Įvairus Istorijos supratimai.
SKYRIUS II. Materjališkasis Istorijos supratimas.
SKYRIUS III. Išvedimų patvirtinimai.
SKYRIUS IV. Pirmoji Kryžeivių Karė.
SKYRIUS V. Antroji Kryžeivių Karė.
SKYRIUS VI. Trečioji ir sekančios kryžeivių karės.
SKYRIUS VII. Kryžeivių karės su Krikščioniais ir Stabmeldžiais.
KARIŲ PRIEŽASTIS.
SKYRIUS VIII. Materijališkasis Istorijos Supratimas ir Darbininkų Klesos Išsiliuosavimas.

TĄ KNYGĄ TURĖTŲ PERSKAITYT KIEKVIENAS PROTAUJANTIS ŽMOGUS, kuris nori plačiau ir aiškiau suprasti pažangų draugijinį surėdymą

KAINA KNYGOS 20c.

Gaunama "Keleivio" Knygyne. Rašant laišką arba siunčiant pinigus, adresuokit taip:

"KELEIVIS," SO. BOSTON, MASS.

AMERIKOS MACOCHAS

arba

Kaip katalikų kunigas Hans Schmidt, papiovė merginą Oną Aumuller.

Kunigas H. Schmidt, kuris nužudė Aumuller

Knygutėj sutraukti visi faktai, kurie tapo prirodyti teisme; naudinga perskaityt lygiai katalikui kaip ir sociastui. Kaina 10c.

NUSILPNĖJI, NERVIŠKI, NEUŽTEKTINAI KRAUJO TURENTI VYRAI IR MOTERES

Įgauna Stipruma, Tvirtuma, ir Sveikata.

Jeigu sergate pilvo bei žarnu ligomes, jeigu turite skausmą galvos, užkerėjimo vidurių, negalete mieguoti, neturite giaro apetito; jeigu jusu kunas yra nusilpnėtas, turite prastą kraują, nepriimną kvapą ir silpnus nervus; jeigu jaustate visai nuvargis ir jeigu jusu protiškos ir kuniškos pajiegas išnykusias, —turite vartuoti Nuga-Tone — tą Stebuklingą Kraujo Valytoją ir Sveikatą Tverėją.

Nuga-Tone

Padara Tirštą, Rauduoną Kraują, Stiprus, Nuolatinius Nervus ir Tvirtus Vyrus ir Moteres.

Tie svarbus gyduolei, Nuga-Tone, įšmeta nuodas iš kuno ir padara jį stiprų ir sveikų. Pripilda kuną su tvirtą, rauduoną kraują ir padidina vogą kuno. Nuga-Tone duos jums giarą apetitą ir kožnas kąsnis maisto bus skanus, nes jusu gruomulvaimas bus svarbam stoviuje. Nėra geresnių vaistų nuo rukšto, pilna gazu pilvo, nesveikumo kepenu, užketėjimo skilves, biaurio kvapo, išpustų bei skaudingu po valgiui vidurių ir grobų, nerviškumo ir apvilkto liežuvio. Nuga-Tone pastiptina širdę, priduoda veiklumo kepenoms ir padara viduriavimo liuosą ir regularišką. Jeigu kas yra nuvargis, silpnas, nervuotas ir išnaikintam stoviuje, ne turis apetitą ir ambicijos, jaustas nesmagumo visamė kunė ir negale atlikti savą darbą bei nauduoti priimnumo gamtos-Nuga-Tone padarys tą, jog jaustes keip nauju žmogum. Pripildis pilnai su tvirtumu, stiprumu ir gyvingumu.

Nuga-Tone yra Absoliutiškai Gvarantuoti

kad sugrąžis sveikatą ir busite užganedinti, arba mes sugrąžisma pinigus. Gvarantija yra įdeta į kožną punduli. Pilnas vieno mėnesi gydymas tik $1.00, ar ant šešių mėnesių už $5.00 Siuskiete savą pasteliavimo šendena ir atgaukite savą pirmutini sveikatą, stiprumą ir spickas. Nuga-Tone yra taipjau naudingas dėl vyrų kaip ir dėl moterių.

SIUSKIT TĄ KUPONĄ

National Laboratory L101 123 W. Madison st., Chicago, Ill.

Įdėdu čionai $..... ir meldziu prisiusti ..... mėneslo gydymo, gyduolių Nuga-Tone.

VARDAS IR PAVARDĖ.....

ADRESAS.....

Vietinės Žinios

Vyrai diskusijose su moterims neatsilaikė.

Nedėlios vakare (kovo 24) 60-tos kuopos svetainėje vėl buvo gyvos diskusijos moterų su vyrais.

Žmonių susirinko, kiek galėjo svetainėn sutilpti.

Prieš diskusijų atidarimą gerb. Michelsonienė pasakė daug kapitalistiškų biaurių niekšyščių atidengiančią prakalbą. Padavė susirinkimui protesto rezoliuciją prieš Californijos teismą už kėsinimąsi nužudyt darbininkų vadovą Tamą Mooney. Rezoliucija vienbalsiai užgirta.

Aukų gelbėjimui Mooney surinkta $18.90.

Atidarius diskusijas temoje "Ar duos darbininkams naudos pripažinimas moterims lygių politiškų teisių?" iš vyrų pusės statyta daug moteris kaltinančių "faktų." Michelsonienė visus tuos užmetimus vyniojo ant piršto, kai šiltą vilną. Taip diskusuota gana ilgai, bet nepriieita prie jokio aiškaus išvedimo.

Mat moterų oponentai bijojosi paliesti tą šaknį, iš kurios auga visuomeninio gyvenimo medis. Jie žino, kad ta šaknis, tai visuomenės gyvenimą nustatanti įstatymai, kuriuos juk išskirtinai vyrai nukala ir įsako pagal tuos įstatus visuomenei tvarkytis.

Kad tais įstatymais vadovaudamosi visuomenė prieina prie šitokio darbininkams padėjimo, kaip šiandien turime, tai jau aišku kad tik vyrus už tai prisieina kaltinti, nes moterįs tų įstatymų daryme neturi balso. O pripažinę moterims balsa įstatymų daryme tik tegalėtume spręst kiek moterų politinės teisės suteikia darbininkams naudos.

Tema buvo svarbi. Gaila, kad pirmininkė tankiai leisdavo išeiti į laukus ir vietoj gvildent pastatytą dalyką daryt tiesiog paikus užmetinėjimus.

Reporteris.

Norwoodiečių vakaras Bostone.

Pereitos subatos vakare (kovo23) Lietuvių salėje draugai norwoodiečiai vaidino komedijas "Audra Giedroje" ir "Mulkinyčia ir mulkintojai."

Vakaras buvo parengtas Norwoodo Lietuvių Socialistų Namo naudai. Tečiaus del menko išgarsinimo, žmonių susirinko gana mažai ir rengėjams vakaras nedavė pelno. Gaila, kad draugai norwoodiečiai nesikreipė su išgarsinimo reikalu pas LSS. 60-tą kuopą. Pasekmės butų buvę daug geresnės, dabar gi net ir tų, kurie atsilankė daugelis pasakoja, kad iš nežinių tik paskutinį vakarą patyrė, kad bus perstatymas.

Kas link lošimo, reikia pripažinti, kad Norwoodo draugai artistai išsilavinę gerai ir nežiurint publikos mažumo, abi komediji atvaidino puikiai.

Kriaučiai laimėjo streiką.

Bostono kriaučiai, kurie kaip jau esame rašę, pereitą seredą sustreikavo, reikalaudami algos pakėlimo, šį panedėlį jau sugrįžo darban streiką laimėję. Iš 60 firmų 54 jų pripažino darbininkų reikalavimą ir sutiko pakelt jiems algas 20 nuošimčiu. Tokiu budu vidutiniška alga bus apie $16.00 sąvaitėje. Tas streiko laimėjimas paliečia daugiau kaip 1,000 darbininkų.

Istorijos profesorius pripažįsta generalį streiką priemone žmonijos išsigelbėjimui.

Harvardo universiteto Istorijos ir Ekonomijos departmento vedėjas, prof. Harold J. Lasky, kalbėdamas pereitos subatos vakare susirinkime, "Lygos del demokratinio valdymosi" sušauktame, užreiškė, kad kapitalizmo sistema turi but panaikinta, idant demokratija galėtų įvykti. Pakol darbo įrankiai yra nuosavybe atskirų vienučių, o ne jais dirbančiosios visuomenės,patol negali buti nei kalbos apie demokratinį visuomenės valdymąsį. Šitaip užreiškęs, istorijos ir ekonomijos profesorius Lasky, išgvildeno ir priemones netikusiai kapitalizmo tvarkai prašalinti. Prof. Lasky'o nuomone, tikriausia ir tvirčiausia priemone tam tikslui atsiekti yra darbininkų generalis streikas. Pakol darbininkai nepaims ekonomijos į savo rankas, sako profesorius, patol veltui ieškoti kokių nebuk kitų kelių išėjimui iš tos balos, į kurią kapitalizmas įvedė.

Surinkta $2737.89 aukų viename susirinkime.

Pereitą nedėldienį Park Square teatre buvo viešas Bostono sufragisčių sušauktas susirinkimas.

Moterų kovos reikalams susirinkime surinkta aukų $2,737.87.

LSS. 71 kuopos 10 metų gyvavimo sukaktuvių apvaikščiojimas.

Pereitos nedėlios vakare (kovo 24) buvo LSS. 71 kuopos 10 metų gyvavimo sukaktuvių apvaikščiojimas.

Publikos susirinko labai daug.

Kalbėjo p. Gary, paskaitą apie Socializmo teoriją skaitė d. St. Michelsonas. Dainavo Laisvės choras. Aukų į Socialistų Partijos "miliono dolerių fondą" (socialistų kovos reikalams) suaukauta 18 dolerių su centais.

Publikos upas ir pritarimas socialistiškam judėjimui cambridgiečiuose kuopuikiausias.

Paskyrė Harvardo universitetui 20,000 dolerių.

Robertas T. Lincolnas, buvusio Amerikos didžiojo prezidento Abraham Lincolno sunus, paaukavo Harvardo universitetui 20,000 dolerių praplėtimui mokslo.

Rengia 6 dienai balandžio parodą.

Anglių vežėjai, šoferiai ir jų pagelbininkai rengia civilę ir militarę parodą 6 d. balandžio, agitacijai už trečią "Laisvės paskolą."

Moterų susirinkimas.

Balandžio 2 d. So. Bostono socialistų salėj, 7:30 val. vakare bus LMPS. 13-tos kuopos susirinkimas ir balsavimas referendumo. Todel visos narės teiksis atsilaikyti. **Sekretorė S.**

Raudonojo Kryžiaus organas įžeidė popiežių.

Raudonojo Kryžiaus oficialis organas "Red Cross Magazine" vasario mėnesio numery išspausdino Kiplingo eiles "Šventoji Karė," kuriose katalikų dvasiškija išskaitė tokį įžeidimą popiežiaus ir katalikų bažnyčios, kad kardinolas O'Connell pareikalavo iš Raudonojo Kryžiaus organo paaiškinimo, su kokiu tikslu tos eilės buvo išspausdintos.

Kardinolas dabar per savo organą "Pilot'ą" praneša, jog "Red Cross Magazine" prižadėjęs jam tas eiles balandžio numery "atšaukti."

DUONA BRANGSTA, BET ALGOS NEKĮLA.

Šiomis dienomis duona vėl pabrango. Bostone pusantro svaro kepalui reikia mokėti 15 centų—ir duona daug prastesnė, negu pirma budavo. Kvorta pieno 14c., svaras sviesto 50c., svaras geresnės jautienos (steiko) 50c., bananų tuzinas 40c., kurios nesenai buvo po 10c. tuzinui. Viskas brangsta, viskas kįla, bet darbininkų algos stovi ant vietos.

Vaikas nušovė savo brolį.

Pamėgdžiodamas kareivį karės lauke, 15 metų vaikas užatakavo su revolveriu savo jaunesnį brolį kaipo "priešą" ir šovė jam galvon. Revolveris iššovė, jaunesnysis vaikas krito su kulka kaktoje.

Nelaimė atsitiko namuose po nr 23 Bay st. Cambridge, Mass. Vaikas šovikas likosi areštuotas ir paleistas tik užstačius $500 kaucijos.

H. Gusman už tai, kad policmanui liepiant sustot, jis nesustojo ir pravažiavo pro jį savo automobiliu šį panedėlį likosi teismo nubaustas 40 dolerių pabauda.

DISKUSIJOS!

Ateinančio ketvergo vakare LSS. 60 kuopos svetainėje bus diskucijos temoje: "Ar unijos atneša darbininkams kokią naudą?" Darbininkai įsitikinę, kad neša, bet yra ir abejojančių tame, taigi bus įdomu šituos dalykus pagvildenti.

Žilaitis.

"KELEIVIO" SKAITYTUJŲ DOMAI.

GERB. "KEL." SKAITYTOJAI!

Jus žinot, kad visokie spaudos dalykai pabrango begalo, laikraščio išleidimas prekiuoja nesulyginamai brangiau negu metai atgal. Todel visi, kurie gavot paraginimus, kad Jusų prenumerata pasibaigė, malonėkit kaip galima greičiau atnaujit, nes kitaip negalėsime laikraščio siuntinėti. Podraug meldžiame ir savo draugus prikalbint išsirašyti "Keleivį," kuris drąsiai gina darbininkų reikalus nepaisydamas visų gyvenimo audrų.

Su pagarba,
"KELEIVIO" LEIDEJAI.

Severos Gyduoles užlaiko šeimynos sveikatą.

PAVASARIO IŠBĖRIMAMS

draugauja skausmingas, deginantis ir niežtantis jausmas, kurs ligoniui suteikia daug nesmagumo. Kartais toks nesmagumas net nepakenčiamas. Paprastai ieškoma greito palengvinimo. Elgkis taip, kaip kad piidydamas daktaro patarimo. Vartok gerą mostį. Iš patyrimo męs žinome, kad

Severa's Skin Ointment

(Severos Odinė Mostis) pilnai atsakanti tiems nesmagumams, nes ji apmalšo karštį ir palengvina niežėjimą niežų, ekzemos arba šašų, "salt rheum", vasarinių išbėrimų, dedervinių ir užsinuodijimo parstupu. Kaštuoja 50 ct. Parsiduoda visur aptiekose.

W. F. SEVERA CO.
CEDAR RAPIDS, IOWA

DAKTARAS
A.L. KAPOCIUS
LIETUVYS DENTISTAS.
VALANDOS: Nuo 9 iki 12 dieną.

Nuo 2 iki 9 vak.
NEDĖLIOMIS
iki 1 v. po pietų.
Ofisas "Keleivio" name.
251 Broadway, tarpe C ir D Sts.
SO. BOSTON, MASS.

Akušerka
Pabaigusi kursą Womans Medical College, Baltimore, Md.
Pasekmingai atlieka savo darbą prie gimdymo, taipgi suteikia visokias rodas ir pagelbą invairiose moterų ligose.
F. Stropiene, 6 Loring st
SO. BOSTON, Mass.

Šešti metiniai šokiai.

Velykų panedėlyje, 1 Balandžio, bus New Bethesda salėje, 409 Broadway, So. Bostone. Rengia Jaunų Vyrų kliubas. McGrath's orchestra. Šokiai nuo 8 iki 1. Įžanga: merginoms 25c. vyrams 35c.

Moterįs rengia kepurių balių.

Moterų Progr. Susiv. 13 kp. rengia puikų Kepurių Balių 20 dieną Balandžio, Lietuvių salėje, So. Bostone, todel vyrai ir moterįs, visi pasirupinkite po kepurę ant virš minėtos dienos. Už gražiausias, navatniausias ir juokingiausias kepures skiriamos gražios dovanos, kaip moterims, taip ir vyrams. Komitetas prašo kitų draugysčių ir kuopų minėtą dieną nieko nerengti.

KOMITETAS.

LDLD. 2 kuopos susirinkimai.

Kadangi daugelis narių neatsilanko į susirinkimus ir ir teisinasi, kad nežino, kada susirinkimai buna, šiuomi pranešu, kad mėnesiniai LDLD. 2 kuopos susirinkimai laikomi kas pirmas panedėlis kiekvieno mėnesio. Sekantis susirinkimas bus balandžio 8 d. vakare. LSS. 60-tos kuopos svetainėje, 376 W. Broadway, So. Bostone. **Sekrt.**

ŠOKIAI!

Rengia LMPS. 49 kuopa gražiausius šokius, tuojaus po Velykų, t. y. Subatoje, **6 Balandžio, 1918m.** Kooperacijos Salėj, 26 Lincoln st., Brighton, Mass. Prasidės 7 val. vakare. Yra žinoma, kad progresistės moteris visados parengia gražias zabovas, todel ir šį kartą parengs linksmiausius šokius su gražia muzika (14)

Todel visi atsilankykite pas mus linksmai praleisti laiką. **Įžanga pigi.** Širdingai visus kviečia **Komitetas.**

GERIAUSIOS MADOS
GERIAUSIOS RUŠIES
PAVASARINIAI SIUTAI
IR PLOŠČIAI

JOS. ZUPKAUSKAS

GERIAUSIOS MADOS
GERIAUSIOS RUŠIES
PAVASARINIAI SIUTAI
IR PLOŠČIAI

Šiuomi kviečių mano tautiečius ir draugus, nepamiršti manęs. Aš vis dar esu su

S. H. HARRISON CO.
662—672 Washington St., Boston, Mass.

Dabar mes atidarėm visą eilę naujų

PAVASARINIŲ SIUTŲ IR PLOŠČIŲ

Užlaikome didžiausią pasirinkimą įvairiausių madų.

Mes užlaikome daugybę visokių Vaikams Drapanų. Pasiuvimas ir sukirpimas yra geresnis negu kur nors kitur, ir kainos šį pavasarį pagal jų gerumą yra prieinamesnės negu kada nors pirmiau.

Kainos vasarinių Siutų ir Plosčių nuo $12.00 iki $35.

Taipgi mes užlaikom visą eilę įvairiausių Vyrams ir Vaikams PASIPUOŠIMŲ ir ČEVERYKŲ.

J. ZUPKAUSKAS SU
S. H. HARRISON COMPANY
662—672 WASHINGTON ST. BOSTON, MASS.

DAKTARAS

NAUJAUSIAS BUDAS MOKSLIŠKO GYDYMO.

KURIS IŠGYDO

Profesorius Daktaras French yra žinomas tarpe jo brolių daktarų, kaipo Daktaras, kuris išgydo. Per 30 metų ligonbučių, dispensarių ir privatiškos praktikos jisai išgydė šimtus ligų, kurių kiti daktarai negalėjo išgydyti: iš to titulas Daktaras, kuris išgydo.

Prof. D-ro French kontora yra kupina visokios rušies stebėtinų mokslišką mašinų, tarpe kurių yra ir stebuklingi X-Spinduliai, su kuriais kunas yra kiaurai permatomas ir surasta užsislėpusi liga. Prof. D-ras French turi geriausiai įtaisytą medikališką kontorą Bostone.

Prof. D-ras French vartoja visas vėliausias metodas ligų gydyme, kaip tai 606 ir Neo Salvarsan, radiumo įčirškimus del reumatizmo ir kitų chroniškų ligų; Antolysin'ą del vėžio, Madrido slaptąją metodą del vyrų ir moterų ligų, ir tt., ir tt.

Jeigu jus nepasekmingai gydė kiti daktarai, kodel neiti pas Prof. D-rą French ir gauti pirmiausiai gerą pilną išegzaminavimą su X-Spinduliais ir tuomet pasiduoti gydymui pagal vėliausių ligų gydymo metodą? Jusų pareiga prieš pats save prieš jus kiekvieną yra atgauti savo sveikatą. Eikite pas Prof. D-rą French ir jis padarys tai jums sutaupindamas jusų skausmą, laiką ir pinigus.

Kad duoti visiems progą pasinaudoti Prof. D-ro dideliu gabumu ir žinojimu, jis geradaringai paskelbia sekantį pasiulymą:

Kiekvienai sergančiai ypatai, kuri atsineš šį kuponą į jo Kontorą, Prof. D-ras French suteiks ekspertišką egzaminavimą biie kokią dieną, UŽDYKA apart panedėlio, bėgyje sekančių 30 dienų.

Vedusios moters turi ateiti sykiu su savo vyrais; X-Spinduliais egzaminuojama, kada tas buna reikalinga.

Prof. D-ras French gydo visas chroniškas ir nervų ligas, kaip tai ligas ausų, nosies, gerklės, plaučiu, širdies, skilvio, kepenų, žarnų, inkstų, puslės, kraujo, kaulų, odos, nervų; reumatizmo, rupturą ir patrukimą išgydoma be operacijos. Atskiras departamentas privatiškoms vyrų ir moterų ligoms, lytiškas nusilpimas, naktiniai nubėgimai, baltosios, ir tt., ir tt.

Dr. GEORGE H. FRENCH
240 Hintington Ave.,
Cor. Massachusetts Ave.
2-nd Floor
Room 22 **BOSTON, MASS.**
Telephone: Back Bay 1703 Temple Building

Priėmimo valandos:
Nuo 9 val. ryto iki 8 v. vakare ks diena.
Nedėliomis ir šventadieniais nuo 10 v. ryto iki 2 v. po pietų.
Panedėliais kontora uždaryta. (Mes kalbame lietuviškai.)

$2.25

Ingersoll Radiolite

DIENOS IR NAKTIES LAIKRODIS

ŠITAS laikrodis parodo laiką 24 valandas per dieną—šviesoje arba ir tamsoje.

Medega ant numerių ir rodyklių turi tikrą radiumą, ir žėri tamsoje kaip ugnis.

Teisingas išlaikymas laiko yra gvarantuotas. Švietimas yra gvarantuotas ir tečiaus laikrodis prekiuoja Jums tiktai $2.25.

Žiurėk kad butų INGERSOLL ant ciferblato. Teisingi Radiolite, tai yra Ingersoll Radiolite.

Robt. H. Ingersoll & Bro.
New York Boston
Chicago San Francisco

Pirmutinis Bostone Lietuvis

kuris turi

Siutų, Overkotų ir Rainkotų Krautuvę.

Taipgi užlaikom visą eilę auksinių, sidabrinių ir auksuotų daiktų, visokios rųšies laikrodžių.

Priimam užsakymus ir pristatom į namus ant pareikalavimo.

Viską galite gaut užmokant arba ant lengvų išmokėjimų, tik $1.00 į sąvaitę.

Taisom **laikrodžius** ir kitus auksinius daiktus.

P. KETVIRTIS
233 Broadway, So. Boston, Mass.

Geriausia Lietuviška **Aptieka** So. Bostonė ir apielinkėj

Gyduoles sutaisome ir prisiunčiame visokias, kurios tik pasaulyje priimtos ir yra vartojamos.

Šidlausko KRAUJO VALYTOJAS, geriausis vaistas namuose, todėl reikalaukit visur.

Ypatingai geros šios gyduolės:

Nuo prakaitavimo kojų ..	25c	Tikra Lietuviška Trajanka	35c
Gydanti mostis nuo pučkų	50c	Mostis ir skysčiai nuo niežų	1.00
Nuo viduriavimo mažiems	25c	Gyduol. pataisymui apetito	1.00
Nuo viduriavimo suaugus.	50c	Gyd. suvalninimui vidurių	50c
Pamoda plaukams	20c	Gyduolės nuo kosulio ir sunkaus kvėpavimo	1.00
Vaikų ramintojas	25c	Gydu. nuo "kornų" 15, 20 ir	25c
Nuo suirimo nervų	1.00	Pilės del Kepenų ir Inkstų	50c
Bobro lašai	1.00	Proškos nuo nerviško galvos skaudėjimo	10 ir 25c
Nuo saulės nudegimo	50c	Gumas nuo dantų gėlimo ..	10c
Nuo slinkimo plaukų ir pleiskanų	75c	Visokie kvepianti ir medikališki muilai	10, 15 ir 25c
Kraujo Valytojas	1.00	Blakėms ir tarakon. nuodų	25c
Nuo kosulio, gripo ir slogos	1.00		
Nuo Reumatizmo	$1.00		

Perfumos visokių gėlių, 25c., 50c., 75c., $1.00, $2.00 ir daugiau. Taipgi turiu visokių gyduolių vėliausio išradimo, nuo visokių paslaptingų ir kitokių ligų.

Jeigu norite gaut tikrus ir gerus vaistus, kreipkitės pas mane, o aš užtikrinu, kad visame jums bus sąžiniškai patarnauta.

VISOKIUS RECEPTUS SUTAISAU TEISINGAI

nežiurint ar jie yra Amerikos, ar Europos daktarų.

Gyduolių galite reikalaut ir per laiškus, o mes prisiųsim jums ekspresu.

Visokiame reikale kreipkitės šiuo adresu:

K. Šidlauskas
PROVIZORIUS
226 Broadway, Kampas C st. So. Boston, Mass.