"KELEIVIS"
DARBO ŽMONIŲ LAIKRAŠTIS

Prenumerata metams:
Amerikoje $2.00
Kanadoje ir Lietuvoje $3.00
Prenumerata pusei metų:
Kanadoje ir Lietuvoje $1.50
Amerikoje $1.25
Apskelbimų kainų klauskit laišku.
Kreipianties su kokiais nors reikalais adresuokite:
"KELEIVIS"
255 Broadway, So. Boston, Mass.

KELEIVIS

"KELEIVIS"
LITHUANIAN WEEKLY
Published by J. G. Gegužis & Co.

Represents over 9,000 Lithuanians in the City of Boston, 75,000 in New England and about 1,000,000 in the United States
THE BEST ADVERTISING MEDIUM.
Advertising rates on application
"KELEIVIS"
255 Broadway, So. Boston, Mass.

No. 3 Telephone: So. Boston 506-M. SO. BOSTON, MASS. SAUSIO-JAN. 16 D., 1924 M. Telephone: So. Boston 506-M. Metai XIX

"Entered as Second Class Matter" February 23, 1905, at the Post Office at Boston, Mass., under the Act of March 3, 1879.

Ku Klux Klano teroras Herrino apielinkėj.

AREŠTUOTA 212 ŽMONIŲ IR SUDEGINTA DAUG NAMŲ.

Razbaininkai kliuksai eina su blaivybės agentais. Šerifas pašaukė prieš juos milicij;

Illinojaus valstijoj, Herrino apielinkėj, kur anąsyk anglių kasykloj buvo užmušta apie 20 streiklaužių, šiomis dienomis vėl kilo didžiausis triukšmas. Susiorganizavę po Ku Klux Klano vėliava visokie razbaininkai ėmėsi vykinti "patriotizmo darbą" — valyti tą apielinkę nuo munšainerių. Jų priešakyje atsistojo tulas Young, koks tai specialis prohibicijos agentas, nuo senai jau žinomas mušeika ir skandalistas. Vardan "patriotizmo" ir "tvarkos palaikymo", šitas žmogus be jokių varantų pradėjo su kliuksais naktimis užpuldinėti ramių gyventojų namus ir daryti kratas, jieškodamas degtinės ir areštuodamas visus nužiurėtus žmones. Į 3 sąvaites tapo areštuota 212 žmonių.

Šitos kratos pavirto į tikrą terorą. Negana kratų ir areštų, tie patriotiški padaužos pradėjo mušti žmones ir deginti namus, kuriuose jie nužiurėjo degtinę varant ar pardavinėjant. Herrino apielinkėj jau pradėta kalbėti, kad angliakasiai ėmė ginkluotis ir rengiasi su tais "tvarkdariais" pasielgti taip, kaip buvo pasielgta praėjusią vasarą su ginkluotais anglių kompanijos skebais. Prieš kliuksus susidarė nauja organizacija, pasivadinusi "Liepsnojančio Rato Vyčiais".

Bijodamas kraujo praliejimo, apskričio šerifas Galligan pareikalavo, kad tas specialis prohibicijos agentas Young tuojaus išsikraustytų iš Williamsono pavieto ir išsivestų savo mušeikas. Youngas nepaklausė ir tapo areštuotas už pramušimą žmogui galvos revolveriu. Ir tas smarkusis blaivininkas, areštavęs 212 žmonių, ant galo pats atsidurė už grotų, kaip kriminalistas. Nagrinėjant jo bylą, 8 sausio apie teismo namą Mariono miestelyje susirinko gauja kliuksų ir atsivežė su savim du kulkasvaidžių Youngo apgynimui. Šerifas tuomet pareikalavo, kad gubernatorius prisiųstų miliciją, ir gubernatorius tuojaus prisiuntė 3 kompanijas valstijos sargybinių. Tuo budu nedidelis kasyklų miestelis priėmė karo lauko išvaizdą.

Federalės valdžios agentas tapo iš kalėjimo paleistas, tečiaus matydamas, kad su savo kliuksais prieš 3 kompanijas milicijos jisai negalės papusti, nusiramino ir pradėjo vesti "taikos derybas" su šerifu.

UŽMUŠĖ 5 PLĖŠIKUS.

Floridos valstijoj, Palm Beach paviete, pereitą sąvaitę buvo didelė ablava ant plėšikų, kurie Everglades girioje turėjo kempę ir tankiai tenai susirinkdavo. Šerifas Baker dabojo tą kempę per ištisu du mėnesiu, laukdamas pakol tenai susirinks visa vagių šaika. Jis matė keliatą kartų lankantis tenai po vieną ar du banditu, bet jis norėjo užklupti visą jų kompaniją. Ir 9 sausio naktį susirinko tenai 5 razbaininkai. Šerifas tuojaus surinko 100 ginkluotų vyrų ir paėmęs porą kulkasvaidžių, 2 valandą ryto apsupo kempę. Prasidėjo šaudymas. Banditai buvo tapgi gerai ginkluoti ir smarkiai šaudė atgal. Mušis tęsėsi nuo 2 valandos ryto iki 12 valandos dienos. Visi penki banditai buvo užmušti. Pats šerifas taipgi krito ir keli jo vyrų buvo sužeisti plėšikų šuviais.

Tarp užmuštų banditų buvo baisiai pavojingų galvažudžių. Du iš jų buvo pabėgę iš kalėjimo, kur jie buvo nuteisti už išplėšimą kelių bankų. Kiti tos šaikos nariai buvo federalės valdžios jieškomi kaipo jurių piratai.

NEŽMONIŠKI JONO ŠIMKAUS DARBAI.

Worcester, Mass. — Lietuvis Jonas Šimkus, kuris gyvena po Nr. 82 Lafayette St., yra kaltinamas nežmoniškais pasielgimais su savo vaikais. Jo 6 metų sunus Jonukas atbėgo anądien svyruodamas į policijos nuovadą su įstrigusiom krutinėje žirklėm, ir pasakė, kad jo tėvas iš piktumo sviedęs į jį tuom žirklėm. Vaikas tuojaus buvo nuvežtas ligoninėn ir tenai pasirodė, kad jo kraujas jau užnuodytas. Tuomet policija nuvyko į Šimkaus namus, ir tenai rado kitą vaiką sužeistą. Dešimties metų amžiaus Antanukas turėjo piuklu įpiautą iki kaulo ranką ir jo kraujas taip pat jau užsinuodijęs. Iš vaiko policija sakosi sužinojusi, kad kelios dienos atgal senis Šimkus pioves sklepe malkas ir liepęs Antanukui ant rąsto sėdėti, kad piaunamas jis nesivartytų. Bet vaikas buvo parlengvas rąstą išlaikyti, todel tėvas taip įniršo, kad pagriebęs jo rankutę ir prispaudęs ją prie rąsto, drožė per ją keliatą kartų piuklu, įpiaudamas ją ligi kaulo. Policija dabar nuvežė Antanuką ligonbutin ir jieško nedoro tėvo, kuris dabar slapstosi. Jisai dirbo American Steel & Wire Co. dirbtuvėj Worcesteryje. Šimkuvienė policijai skundėsi, jog jis sudraskęs jos drapanas į skutus, kad ji negalėtų išeiti laukan ir pranešti žmonėms apie jo pasielgimą.

SNIEGAS UŽBĖRĖ TORONTO PROVINCIJĄ.

Toronto provincija Kanadoj tapo užversta tokiu storu sniego klodu, kokio ji nėra mačiusi per 80 metų. Iki Kalėdų tenai buvo nepaprastai šilta. Bet nuo Kalėdų kaip pradėjo snigti, tai sninga be sustojimo dieną ir naktį, ir apskaitoma, kad sniego bus jau apie milionas tonų.

APIPLĖŠĖ BROOKLYNO LIETUVIŲ KLIUBĄ.

Šeši banditai, brauningais apsiginklavę ir maskomis veidus užsidengę, užpuolė andai Brooklyno Lietuvių Centralį Kliubą po Nr. 308 Driggs Ave., ir apiplėšę buvusius tenai žmones, pabėgo. Kliube tuo tarpu buvo apie 40 žmonių, kurie susėdę apie stalus lošė kortomis. Plėšikai įsigavo į Kliubą per sklepo langą ir paskui užpakaliniais laiptais užlipo ant viršaus. Vienas banditų tuojaus pašoko ant stalo ir švytuodamas pištalietu suriko, kad visi pakeltų rankas augštyn, o kad jie greičiau tai padarytų, jis iššovė į lubas. Paskui trįs razbaininkai pradėjo krėsti visiems kišenius, o kiti trįs stovėjo atkišę revolverius ir dabojo, kad kas nepasijudintų. Surinkę išviso $1,154, plėšikai išėjo priešakinėmis durimis ir pabėgo.

Apie šitą atsitikimą buvo rašyta dienraštyje "Daily News", kurio iškarpą prisiuntė mums iš Brooklyno vienas "Keleivio" skaitytojas.

UŽSIDARĖ KASYKLOS.

New River minkštųjų anglių kompanija šį panedėlį uždarė savo kasyklas neapribuotam laikui ir paleido 2,500 darbininkų. Kompanija skundžiasi, kad darbininkų algos esančios peraugštos ir ji negalinti nieko uždirbti anglis kasdama.

Tai ve, ką reiškia kapitalistinė tvarka, kur industrija yra palaikoma del pelno!

KRAKMOLO EKSPLIOZIJOJ ŽUVO 16 ŽMONIŲ.

Pereitam "Keleivyje" rašėm, kad krakmolo dirbtuvės ekspliozijoj, Pekino miestelyje, Illinojaus valstijoj, buvę užmušta 3 žmonės ir apie 50 sužeista. Dabar gi paaiškėjo, kad užmušta buvo 16, o 20 darbininkų dar nesuranda.

MOTERIS PASODINTA KALĖJIMAN UŽ MUNŠAINĄ

Worcester, Mass. — Marė Sabickienė, kuri gyveno čia po Nr. 50 Millbury St., tapo nuteista ant 30 dienų kalėjiman už darymą munšaino, prie ko ji teisme pati prisipažino.

SUNAIKINO KONFISKUOTĄ DEGTINĘ.

New London, Conn.—Pereitą sąvaitę valdžia čia sunaikino 280 keisų degtinės, kurios vertė buvo apskaitoma į $26,000. Degtinė buvo konfiskuota ant nedidelio boto, kuris netoli nuo čia nusėdo ant seklumos.

Baltimorės lietuvių politikierius papuolė bėdon.

GALINAITIS AREŠTUOTAS UŽ TAKSŲ PASISAVINIMĄ.

Antanui Kripui jisai uždėjo net $250 "faino" už taksų nemokėjimą.

Baltimorės lietuvių vertėjas teismuose, Jonas Galinaitis, papuolė bėdon. Grand Jury apkaltino jį už apgaudinėjimą Suvienytų Valstijų valdžios. Sakoma, kad jisai susitaręs su buvusiu valdžios kolektorium J. D. Bozmanu kolektavęs iš žmonių užvilktas taksas ir pasilaikydavęs jas savo reikalams.

Negana to, jie da ir "pabaudą" uždėdavo už užvilkimą mokesčių. Taip ve, sužinoję, kad Antanas Kripus, kuris gyveno po Nr. 737 West Pratt St., nėra laiku užmokėjęs valdžiai mokesčių, jie pristatę jam "bilą" ant $250 už taksas ir "fainą".

Šitaip rašo Baltimorės dienraštis "Sun", kurio iškarpą mums prisiuntė vienas "Keleivio" skaitytojas. Prie to, kas pasakyta anglų laikraštyje, musų korespondentas da priduria nuo savęs šitokių paaiškinimų:

"Jonas Galinaitis nuo senai jau yra pasižymėjęs politikierius. Baltimorės lietuviai laiko jį 'advokatu'. Pasitaikius kam kokiai bėdai, tuojau bėgdavo pas Galinaitį, o tas, turėdamas su politikieriais pažintį, kartais ir pagelbėdavo už keliolika dolerių žmogui iš bėdos išeiti.

"Apie treji metai atgal Galinaitis buvo pakliuvęs bėdon delei degtinės biznio, ir jau tada žmonės kalbėjo, kad bus džėla. Bet nebuvo.

"Dabar John Goldwine (taip Galinaitis save angliškai vadina) sumanė kitokį biznį. Jis Paimdavo iš biznierių income tax nunešti valdžiai. Bet vietoj nunešti valdžiai, kaip dabar pasirodo, pasilaikydavo sau. Ir Mister Goldwine vėl pakliuvo bėdon, ir kažin ar šiuo kartu beišsisuks".

KITOS ŽINIOS IŠ BALTIMORĖS

Musų korespondentas iš Baltimorės rašo:

Darbai Baltimorėj pastaruoju laiku sumažėjo. Rubsiuviai dirba tiktai pusę laiko. Iš toliaus patartina į Baltimorę nevažiuoti laimės jieškoti, nes jos čia nėra.

Lietuviai pradeda varyti šmugelį munšainu, ir jau keliatui jų teko "džėloj" sėdėti po porą mėnesių ir daugiau. Kai kurie ir šventas Kalėdas šventė belangėj. Po Kalėdų vienas lietuvis, Nemora, pasikorė savo sklepe, o kitas sulenkėjęs mirė nuo munšaino.

Pastaruoju laiku į Baltimorę pradėjo lankytis nauji pranašai — "Biblijos studentai". Jie kritikuoja Romos kunigu klerikalizmą, o perša savąjį tikėjimą. Visokie Beneckai, Muzikantai ir kiti šaukia, kad Biblija esanti "augščiausias mokslas pasauly." Jau keturios sąvaitės, kaip tulas Muzikantas čia rodo paveikslus apie apaštalų gyvenimą. Bet tuose paveiksluose nėra nieko naujo—tie patįs žydeliai, kuriuos ir rymiokai kunigai garbina. Vis žmonių mulkinimas, ir gana.

18 CENTŲ KALINIO MAISTUI Į DIENĄ.

Flint, Mich. — Vietos šerifas giriasi per spaudą, jis duodąs kaliniams pavieto kalėjime labai gerą maistą, duodąs visiems į valias, ir jam išeina tik 18 centų ant dienos kiekvienam kaliniui. Galite suprasti, koks turi but to maisto gerumas, kuomet tik kvorta pieno ir svaras duonos kainuoja apie 25 centai.

HERRINE DA NĖRA TAIKOS.

Vėliausios žinios iš Herrino sako, kad taikos tenai da nesimato. Šerifas pasakęs, kad ramybė tenai busianti tik tada, kada išsinešdins iš Williamsono pavieto prohibicijos agentas Young su savo "galvažudžiais." Bet Young sako, kad nežiurint šerifo reikalavimų, jisai iš tenai nesitrauksiąs.

LAIVAS UŽSIDEGĖ ANT JURIŲ.

Šį panedėlį netoli New Yorko ant jurių užsidegė Red Star Linijos garlaivis "Lapland". Ugnis buvo greitai užgesinta.

JUODVEIDŽIAI APIPLĖŠĖ BANKĄ.

Burys ginkluotų juodveidžių užpuolė Kansas Cityje banką ir pagrobę $44,500, pabėgo.

MEKSIKOS MAIŠTININKAI UŽMUŠĖ AMERIKONĄ.

Parkensburge, West Virginijoj, gauta žinių, kad Meksikos maištininkai užmušė amerikoną Underwoodą. Jisai paėjo iš Parkensburgo; Meksikon jis buvo nuvykęs aliejaus reikalais.

TRAUKINIAI SUSIKULĖ.

Netoli Hillendahl, Texas valstijoj, pereitą sąvaitę susikulė priešakiais du traukiniai. Katastrofoj tapo užmušti du tarnautojai ir sužeista 30 pasažierių.

PAGAVO ANGLŲ LAIVĄ SU DEGTINĖ.

Meksikos Ilankoj Amerikos prohibicijos laivynas pereitą sąvaitę sugavo anglų laivą, kuris šmugeliavo į šią šalį degtinę.

RUSIJA PERKA SAVO BONUS UŽSIENYJE.

Kopenhagos žiniomis, sovietų valdžios agentai užsieniuose tylomis superka caro paskolos bonus, Iki šiol jie supirkę jau apie 75 nuošimčius visos caro paskolos. Dabar tie bonai parsiduoda už pusdykį ir todel labai lengva juos supirkti. Kopenhagoje manoma, jog tas reiškia, kad sovietų valdžia rengiasi pripažinti senas skolas.

Neitralė komisija riš Klaipedos klausimą.

VOKIEČIAI NORI "KERŠTO KARO".

Berlino žiniomis, Vokietijoj dabar pradėjo darytis toks upas, kad reikia apskelbti francuzams "keršto karą". Iš vienos pusės vokiečius prie to drąsina toji aplinkybė, kad Anglijoj Darbo Partija gali paimti valdžią, iš kurios francuzų imperialistai niekados negaus sau paramos, o iš kitos pusės vokiečių neapykantą prieš francuzus padidino tas faktas, kad francuzai atsisakė grąžinti civilę vokiečių valdžią Ruhro krašte.

RUSIJOS DIPLOMATAI IR ŠILKINĖS SKRYBELĖS.

Ar sovietų valdžios diplomatams užsienyje pritinka devėti šilkinėm skrybelėm ir frakais, ar ne? Šitokį klausimą dabar riša visa Maskva.

Bolševikų diplomatas Litvinovas tvirtina, kad diplomatinė tarnyba reikalauja laikytis buržuazinių papročių. Jei jųs apsirengsite kitaip, negu visi kiti, tai tuo budu jųs trauksite į save visų akis, jis sako. Jis nurodo vieną Maskvos atstovą, kuris Ženevos konferencijoj nešiojo rusišką kepurę, Europos spauda pavadino jį "nuožmiausiu bolševiku".

"Nežiurint kaip mes Lordo Curzono nekęstume," sako Litvinovas, "aplinkybės verčia mus su juo susieiti. Ir jei sovietų diplomatas, norėdamas simbolizuoti darbininkų ir ukininkų valstybę, atsilankytų pas Curzoną apsivilkęs darbiniais marškiniais, kaimiečio sermėga ir degutuotais batais, tai jis padarytų tokį prastą įspudį, kad musų misija vargiai galėtų nusisekti".

Vadinasi, su bolševikų mada civilizuotam pasauly negalima rodytis.

"KELEIVIO" KALENDORIUS 1924 METAMS.

"Keleivio" Kalendorius šįmet truputį susivėlino, bet tau tuoj bus gatavas. Taigi tie, kuri jį užsisakė, neužilgo gaus. Kaip tik išeis iš spaudos, tuojaus bus išsiuntinėtas.

Šįmet Kalendoriaus turinys bus labai įdomus. Jame gilps pilna "Ku Klux Klano" istorija ir puikus moksliškas veikalas: "Ar yra Tikras Dievas?" Be to, bus daugybė gražių eilių, visokių straipsnių, statistikų, informacijų ir t.t.

Kaina 50 centų, bet "Keleivio" skaitytojams tiktai 25 centai.

Taigi kas da nėra užsisakęs, tegul prisiunčia užsakymą tuojaus, tai greičiau galės gauti. Užmokestį galima siųsti stampom po 1 ir po 2 centu; bet galima taip pat ir sidabrinį kvoterį į laišką įdėti, tik pinigą reikia į popierelę suvynioti, kad nepraplėštų konverto.

PIRMININKAUS AMERIKONAS DAVIS.

Kitu du komisijos nariu busią olandas ir ispanas.

"Keleivyje" buvo jau rašyta, kad Tautų Lyga yra nutarus pavesti Klaipėdos klausimą išrišti neitralei komisijai, sudarytai iš tokių žmonių, kurių valstybės neturi Klaipėdoj jokių interesų, nes kada šitą klausimą pradeda spręsti interesuotų tautų atstovai, tai kiekvieni ju tempia savo pusėn, ir Klaipėdos mazgas, vietoj išrišti, da daugiau užsiveržia.

Ambasadorių Taryba Paryžiuje pripažino anuomet, kad Klaipėda turi but atiduota Lietuvos Respublikai. Bet Lenkija tuojaus pradėjo reikalauti ypatingų sau teisių Klaipėdos uoste, o francuzai jai pritarė, ir prasidėjo delto ginčas, kurio besiginčijančios pusės iki šiol negalėjo išrišti. Taigi Tautų Lyga ir nutarė pavesti šitą klausimą išspręsti bešališkai komisijai.

Pirmininkauti tokios komisijos posėdžiuose tapo pakviestas Norman H. Davis, buvęs Amerikos Valstybės Sekretoriaus padėjėjas, ir šitą pakvietimą jis jau priėmė. Iš viso ton komisijon įneis trįs žmonės, pirmininkas ir du nariu, kuriedu da nėra paskirti, bet spėjama, kad vienas jų busiąs ispanas, o antras—olandas. Komisijos posėdžiai bus Ženevos mieste, Šveicarijoj.

Amerikonas Davis ketino išplaukti Europon jau šį utarninką. Taigi reikia tikėtis, kad Klaipėdos klausimas bus galų gale vienaip ar kitaip užbaigtas.

DEL RUSIJOS SKILO NORVEGIJOS DARBO PARTIJA.

Maskvos komunistų Internacionalas nusiuntė savo šalininkams Norvegijoj įsakymą, kad jie neleistų Norvegijos Darbo Partijai daryti priešingų komunistams tarimų ir spenduoti arba mesti iš organizacijos narius be pritarimo komunistų Internacionalo.

Šitas reikalavimas buvo paduotas andai Darbo Partijos suvažiavimui ir 169 balsais prieš 103 tapo atmestas. Buvęs suvažiavime Rusijos komunistų atstovas tuomet atsistojo ir pradėjo šaukti, kad visi, kurie pritaria Maskvai, apleistų salę. Kilo lermas ir komunistai išėjo laukan. Tuo budu komunistai suskaldė ir Norvegijos darbininkų organizaciją.

METĖ BOMBĄ TURKŲ PREZIDENTUI.

Iš Smyrnos pranešama, kad tenai kesintasi užmušti Turkų respublikos prezidentą Kemal Pašą. Tečiaus mesta jam bomba jo neužgavo, tik jo pačią sužeidė.

APŽVALGA

AMERIKA ANT RATŲ.

"Amerika ant ratų". Taip Wall Streeto magazinas charakterizuoja automibilių pramonę Suvienytose Valstijose. Visam pasaulyje nėra tiek automobilių padaroma ir vartojama, kiek vienoj Amerikoj. Tegul sau Francija tobulina aeroplaną, o Anglija daboja savo viešpatavimą ant jurių. Amerika gi ritasi ant minkštų guminių ratų, kuomet likusioji pasaulio dalis vaikščioja pėsčiomis arba priversta dardėti geležinkeliais.

Iš viso ant žemės kamuolio šiandien yra 14,507,000 automobilių, sako Wall Streeto žurnalas. Iš to skaičiaus, 12,239,000 automobilių, arba 84 iš kiekvieno šimto, yra Suvienytose Valstijose.

Štai keliatas skaitlinių, kurios parodo, kiek kurioj šalyje buvo padaryta automobilių 1922 metais:

Suvien. Valst.	2,659,000
Kanadoj	98,000
Francijoj	75,000
Anglijoj	50,000
Vokietijoj	46,300
Italijoj	15,000
Čeko-Slovakijoj	3,000
Belgijoj	2,600

Pereitais 1923 metais Suvienytose Valstijose buvo padaryta jau suviršum 3,000,000 automobilių, o šiais metais tikimasi skaitlinė pasieksianti 4,000,000. Ir visus tuos automobilius žmonės išperka taip greitai, kaip fabrikai spėja juos padaryti. Klausimas kįla: kur padedami seni automobiliai? Wall Streeto laikraštis atsako:

"To niekas nežino. Jų likimas, taip kaip ir likimas spilkų arba skutamųjų ašmenų, yra apsuptas paslaptimi. Oficialio kapinyno nudevėtiems automobiliams nėra, o betgi jų nusidevi nemažas skaičius kas metai.

"Žinoma, nemaža jų buna sudaužyta, pavogta ir suversta į upes arba rudyja senų gelžgalių jarduose. Bet visgi skaičius tokių išrodo nedidelis, palyginus su tuo skaičiumi, kuris kas metai išeina iš 'cirkuliacijos'.

"Nuo pat šitos industrijos atsiradimo iki šių metų pabaigos Amerikoj bus padaryta iš viso apie 20,000,000 automobilių, iš kurių 14,500,000 da tebevartojama, o 5,500,000 jau nudevėta."

Laikraštis sako, kad vien tik pereitais 1923 metais išmesta 1,740,000 nudevėtų automobilių.

Surinktos statistikos rodo, kad 1922 metų pabaigoje automobilių pramonėj Amerikoje dirbo daugiau kaip 250,000 darbininkų, kuriems išmokėta į metus $400,000,000 algos ir kurie padarė $2,558,207,389 vertės automobilių.

KAIP VOKIETIJA IŠKRAUSTĖ PASAULIUI KIŠENIUS.

Šitokiu antgalviu "The Magazine of Wall Street" įdėjo straipsnį, kur aiškinama, kaip Vokietija apgavo pasaulį savo markėmis. Karo pradžioje Vokietijoje buvo išleista apyvarton 2,000,000,000 markių, kurios Amerikos pinigais buvo vertos $500,000,000, arba 25 centai už markę.

Po karo, 1919 metų rudenį, markių buvo išleista jau 36,000,000,000 ir dabar markės vertė nupuolė jau iki 2 centų. Žmonės tada pradėjo markes pirkti, manydami, kad jų vertė vėl pasieks normos, ir tuomet bus gražaus pelno. Pirko netik tai vokiečiai, kurie daugiausia savo faterlandų pasitikėjo, bet pirko net prityrę ir praktingi Amerikos finansistai.

Ir šita markių pirkimo manija apėmė visą pasauli. Markės buvo perkamos visose šalyse.

Vokietija tuo tarpu spausdino jas dieną ir naktį, ir gabeno laivais į užsienius, Kuo daugiau pasaulis markių pirko, tuo daugiau Vokietija jų spausdino; o kuo daugiau ji jų spausdino, tuo daugiau jų vertė krito, ir kuo daugiau jų vertė krito, tuo daugiau žmonės jas pirko.

Spalio mėnesyje, 1923 metų išleistų markių suma siekė jau 123,000,000,000,000,000, tai yra 123 kvadrilionų. Šiandien jos jau neturi jokios vertės, o pasaulis yra sumokėjęs už jas Vokietijai apie $5,000,000,000 gerų pinigų.

Šitaip kišenius pasauliui iškrausčius, Vokietija dabar išleido naujus pinigus, rentenmarkėmis vadinamus, ir senosios markės, kurias ji visam pasauliui pardavinėjo, dabar priguli jau prie mirusios valiutos, taip kaip caro rubliai arba buvusios Amerikoje Konfederacijos pinigai.

NACIONALIZMAS IR INTERNACIONALIZMAS

Yra žmonių, kurie bijosi socialistų delto, kad šie pritaria internacionalizmo idėjai. "Naujienos" nurodo, kad tokia baimė yra visai nepamatuota, nes —

"Internacionalizmo idėja yra prakilniausias dalykas, kokį tiktai galima sau įsivaizdinti. Atskirą žmogų ji skatina prie to, kad jisai pagerbtų kitų tautų žmones ir jų teises, o ne skriaustų ir neapkęstų juos. Tautą gi ji ragina prie santaikos ir draugingumo su kitomis tautomis.

"Pasaulis šiandien kenčia kaip tik delto, kad jame yra permažai praplitusi internacionalizmo idėja. Jisai serga **nacionalizmo** liga.

"Lenkų užpuolimas ant Lietuvos tai buvo nacionalimo žygis. Plėšiškas francuzų politika sulig Vokietijos irgi nacionalizmu vaduojasi. Tas pats galima pasakyt ir apie beveik visus kitus kivirčius tarpe atskirų Europos kraštų, neduodančių jiems ramiai gyventi ir tvarkytis.

"Nacionalizmo liga negalima išgydyti nieku kitu, kaip tik internacionalizmu".

AR ATPIGS RENDOS?

Rendų klausimas paliečia kiekvieną žmogų, nes kiekvienam prisieina arba pačiam rendą mokėti, arba nuo kito ją imti. Paskutiniais metais rendos Amerikoje labai kilo. Štai keliatas didesnių Amerikos miestų, ir pažiurėkite, kiek kur pakilo renda nuo 1914 iki 1923 metų pabaigos, skaitant ant kiekvieno šimto dolerių:

New Yorke	$59.40
Baltimorėj	69.60
Detroite	96.90
Buffaloj	70.00
Chicagoj	92.10
Clevelande	73.80
St. Louis	74.60
Bostone	40.20
Philadelphijoj	58.10
Cincinnati	40.70

Šitos skaitlinės paimtos iš Wall Streeto magazino, taigi jos turi but teisingos, nes finansistų organas turi šitokius dalykus gerai žinoti.

Parodęs, kiek rendos yra pakilusios, "The Magazine of Wall Street" stato klausimą, ar jos tokios jau ir pasiliks, ar kris žemyn?

Tuli mano, kad rendos pakilo per karą kartu su kitomis kainomis; bet grįžtant kraštui prie normalių gyvenimo sąlygų, kainos pradeda kristi: jau atpigo drapanos, atpigo avalinė, atpigo ir toliaus vis daugiau pinga maistas, pagalios atpinga darbininkų algos, taigi turėsiančios atpigti ir rendos. Į kokią 15 ar 20 metų gyvenimas vėl sugrįšias į tą vietą, kur jis buvo 1914 metais, tai yra prieš patį karą.

Wall Streeto magazinas su tuo tečiaus nenori sutikt. Jis nurodo, kad tuojaus po karo buvo prasidėjęs smarkus kainų ir algų kritimas. 1920-tais ir 1921-ais metais Amerikoje buvo didelis krizis, milionai žmonių buvo be darbo, o tečiaus rendos nei kiek neatpigo; priešingai, jos da pakilo.

Taigi to laikraščio nuomonė yra tokia, kad rendos ir ateityje daug nekris. Gal su laiku jos kiek ir atpigs, bet greitai to da negalima tikėtis.

BAISI "HEREZIJA" LIETUVOS UNIVERSITETE.

Lietuvos universitete D-ras Šliupas turėjo paskaitą ir pasakė, kad žmogus yra iš bezdžionės išsivystęs.

Šitokia "herezija" Lietuvos klerikaluose sukėlė baisų ermyderį, ir jų "profesorius" Dovydaitis šoko Šliupą kritikuoti, kam jis Dievo sutvėrimus, tokius kaip Dovydaitis, lygina prie bezdžionės. Klerikalų "profesorius" nenori but bezdžionės giminė, ir sako, kad ji Dievas savo pirštu padaręs iš molio.

Apie šitą incidentą rašo "Lietuvos" korespondentas. Klerikalai taipgi pyksta ant Šliupo, kad jis pajuokė "kunigėlius" ir "davatkėles".

Skaitytojų Pastabos.

"Sandara" jubilejiniam savo numery sudėjo paveikslus visų savo žymiausių veikėjų ir gretimais tų paveikslų padėjo graborių vežimą. Arčiausia prie vežimo stovi V. S. Jokubynas. Ką tai reiškia? N.

Lietuvos zecerių laikraštukas "Spaustuvninkas" sako, kad Amerikos prezidentas Hardingas buvęs zeceris. Įsidėmėkite, sako, raidžių rinkėjas—prezidentas! Tas tik Amerikoj galima sąją pasiekti. O pas juos zecerių profesija—tai visai menkas dalykas.

Well! Jeigu jau taip, tai aš dar pridėsiu, kad ir dabartinis Amerikos prezidentas Coolidge prieš išrinkimą į prezidentus sodino bulves savo tėvo ukėje. Taigi ir bulvių sodinimo augšta profesija—ar ne?

Amerikoj net ir augšti valdininkai nesisarmatina paprasto darbo dirbti, o Lietuvos nuskure valdininkėliai netik kad bijosi "mužikiško" darbo, bet ir su pačiais Lietuvos kaimiečiais nenori kalbėti ir traukiasi nuo jų atbuli, kaip kokie ožiai.

Tai ve koks skirtumas tarp Amerikos demokratijos ir Lietuvos ožiokratijos.

Romiokas atėjęs tautiškon bažnyčion padilbom prislinko prie sėdinčio ausinyčioj kunigo, apsidarė ir ko tai laukia. Kunigas peržegnojo ji, o jis, kai geras katalikas, spiovė kunigui tiesiai į akis ir sumurmėjo: —Kokį tu cia monki biznį dzirbi...

Tai pasakęs movė tiesiai per duris laukan.

Mat, kai jo kunigas daro monkey biznį, tai gerai, o kai kitas — tai ne.

Sakoma, kad Kauno klerikalai išrado tokį skystimą, kuriuo pasikrapinę palieka nematomais. Tokį skystimą kun. Purickis visuomet nešiojasi savo kišeniuje, kad galėtų pasikrapinti, kuomet valdžia pradeda jo jieškoti.

Kada "Naujienos" paskelbė prenumeratinį konkursą ir agentai rinko prenumeratas, kad išlaimėjus dideles dovanas, tai sako, kad nuo katalikų, esą, buvę galima daug greičiau gauti prenumeratą, negu nuo bolševikų. Taip, taip, aš tą žinau, nes ir aš tame konkurse dalyvavau ir žinau, kad agentai sako tiesą.

Blusų Blokas.

RUSIJA, KOMINTERNAS IR KIRGIZAI.

Komunistų Internacionalui—Kominternui—ne tiktai užsienyje, bet ir namie jau nebevyksta. Komunistų partijos centro komiteto posėdyje Sokolnikovas protestavo del Kominterno vadų išlaidumo: už rugpiutį ir rugsėjį mėnesius Kominternas išleido daugiau kaip penkta dalį visų respublikos išlaidų už tuos mėnesius ir nepristatė užtenkamų pateisinamų dokumentų, kas labai apsunkina valstybės padėtį. Po ilgų ginčų nutarta: 1) nebeduoti pinigų kai kurioms Europos komunistų partijoms — jų vadinamiems propagandos skyriams; 2) pareikalauti iš visų Europoje šelpiamųjų komunistinių partijų per mėnesi laiko apyskaitų iš duotų Maskvos pinigų.

* * *

Dabar jau ir patįs komunistai pradeda suprasti, kad nėra ten komunizmo, kur nėra jam pribrendusių sąlygų. Ukio srityje komunistai stengėsi įvesti vadinamas "komunas". Kas iš to išėjo? Jų pačių laikraštis "Ekonomičeskaja Žizn" iš Saratovo praneša tokias žinias: iš 4723 komunų praeitą vasarą likviduota 60 nuošim., kurios perėjo į privačias rankas; 15% vos gyvuoja, nors ir gauna iš valstybės pašalpos, o 25% išiskolino ir perėjo nuomon privatiems asmenims.

Kiek tuo tarpu turto sunaikinta, laiko sugaišta ir žmonių suvedžiota?

* * *

Iš Turkestano pareina žinių, kad kirgizai didžiausiomis miniomis bėga iš sovietų respublikos į kynų žemę, prašydami juos priimti. Kareivių buriai, nestengdami sulaikyti, vartoja ginklą prieš išeivius. Verčia kirgizus bėgti badas, maras ir sunkus mokesniai. Kirgizų respublikos Cikas praneša, jog ligi 15 lapkričio pakilo į kynus eiti 18,000 šeimynų.

FANATIKAI UŽMUŠĖ 13 KONSTEBELIŲ.

Ant filipinų salų fanatikai užmusė 13 konstebelių, kovodami prieš amerikoniškas mokyklas.

MIRĖ PROFESORIUS GILDERSLEEVE.

Pereitą savaitę Baltimorėj mirė profesorius Basil Lanneau Gildersleeve, vienas žymiausių Amerikos klasikų ir pagarsėjęs kalbininkas. Jis ilgus metus buvo Hopkinso Universitete filologijos profesorium ir išguldė tenai graikų kalbą.

ĮDOMŲS FAKTAI APIE KYNŲ RAZBAININKUS

Vienoj tik Šantuno provincijoj yra 24,000 banditų.

Keletas dienų atgal laikraščiuose matėm žinią, kad Kynuose razbaininkai apiplėšė ir sudegino vieną miestą. O kiek anksčiau buvo daug rašoma apie užpuolimą ant Pekino greitojo traukinio, nuo kurio razbaininkai pasiėmė daug svetimšalių ir nusivedę juos į kalnus paskui reikalavo brangaus išpirkimo.

Skaitant tokias žinias, ne vienam gal ateina galvon klausimas: Kokia gi tenai tvarka tuose Kynuose, kad razbaininkai gali taip drąsiai elgtis? Ką gi daro policija ir kariuomenė, kad ji šitų banditų nesuvaldo?

Į šitus klausimus atsako Bostono "Evening Transcripto" korespondentas F. R. Dulles, kuris tyčia buvo nuvažiavęs į Kynus šitų dalykų tyrinėti.

Valdžia negali šitų razbaininkų suvaldyti, jis sako, nes organizuotos valdžios Kynuose beveik nėra. Pekinas yra neva Kynų administracijos centras, bet tikrenybėje jis neturi jokios galios. Tikrenybėje Kynus valdo ne Pekinas, bet kariniai gubernatoriai, garsųs "tučunai", kurie nepriklauso nei nuo Pekino, nei nuo vienas kito. Jau patįs tie "tučunai" nedaug kuo skiriasi nuo razbaininkų, nes nuolatos tarp savęs kariauja ir vienas kito provincijas plėšia. Gi jų kareiviai ir mažesni vadukai yra tikri banditai. Kartais sunku esą net ir atskirti, kurie yra razbaininkai, o kurie kareiviai. Nes tie patįs žmonės vieną dieną ukininkauja, kitą dieną tarnauja kokiam nors generolui kaipo kareiviai, o trečią dieną eina razbaininkauti, — paskui vėl grįžta ant savo žemės ukininkauti ir buna kitų plėšiami.

Banditai kartais užvaldo visą apielinkę, uždeda ant žmonių mokesčius, leidžia savo įsakymus ir šeimininkauja kaip tikroji valdžia.

Kuomet japonai buvo anuomet užėmę Šantuno provinciją, jie apskaitė, kad tuo laiku tenai buvo nemažiau kaip 24,000 razbaininkų. Tečiaus pakol japonų armija tenai stovėjo, apie banditų siautimą nesigirdėjo. Bet kaip tik japonų armija pasitraukė, tuojaus ant Tsing-tao miesto užpludo pulkas ginkluotų banditų ir pareiškė, kad jie nepasitrauks iš tenai patol, pakol vietos valdžia neužmokės jiems paskirtą mokestį. Negana to, jie da pareiškė, kad vietos policija butų parinkta iš jų tarpo. Miestas su nusižeminimu turėjo tuos reikalavimus išpildyt, ir nuo to laiko turi nuolatos banditams pataikauti ir jų įsakymų klausyti, nes jie yra tikri tos provincijos valdonai.

Šitie banditai susideda daugiausia iš paliuosuotų arba pabėgusių kareivių ir iš vargingų ukininkų. Kareiviai Kynuose yra neapmokami ir kartais nedavalgę, todel jie pasiima ginklą ir eina plėšti turtingų ukininkų. Vargingi ukininkai matydami, kad kitokio išėjimo nėra, kala iš savo žagrių kardus ir eina kartu su tais kareiviais plėšti turtingesnių už save.

Taigi Kynų razbaininkas kovoja už savo gyvybės palaikymą. Jisai virsta plėšiku iš desperacijos ir eis plėšti labai toli. Susitikęs pasipriešinimą, jisai žudys ir naikins viską be jokio pasigailėjimo. Tai toks jau kyniečio budas, kuris į skausmą ir mirtį žiuri visai indiferentiškai.

Kaip mažai kyniečiui reiškia gyvybė ir skausmas, tai parodo šitoks atsitikimas. Šantuno provincijoj banditai paėmė nelaisvėn vieną jauną kynietį ir pareikalavo išpirkimo. Jo šeimyna negalėjo reikalaujamų pinigų užmokėti, ir sena jo motina nuvyko į razbaininkų stovyklą prašyti, kad jie atiduotų jai sunų. Razbaininkai prižadėjo senukei sunų sugrąžinti, ir nusivedė ją ton vieton, kur jis buvo paslėptas. Tenai jos akyveizdoj jie jį nušovė ir pareiškė, kad dabar ji galinti jį pasiimti.

Pažiurėjus, tie žmonės daro šiurkštų įspudį. Visi jie yra apdriskę ir purvini. Jų drapanos paprastai buna senos kareivių uniformos. Karabinai ir amunicija paprastai paeina iš buvusios armijos, arba perkama iš šmugelninkų, kurie šmugeliuoja ginklus iš užsienio. Ginklams Kynuose visuomet yra gera rinka, ir šmugelninkai labai gerai ant jų uždirba.

Razbaininkavimas Kynuose nėra jokia naujiena. Tai yra paprastas žmonių užsiėmimas ir jis gyvuoja tenai jau taip senai, kad beveik visos kyniečių pasakos yra semtos iš banditų gyvenimo Šantuno provincijoj. Pamatinė šitokio dalykų stovio priežastis yra tame, kad ši provincija yra perdaug tirštai apgyventa ir tankiai kenčia nuo visokių gamtos nelaimių. Da musų atminimu ji buvo jau keletą kartų sunaikinta tvano ir aplankyta didelio bado. O kuomet kynietis ukininkas nebegali teisingu darbu pragyvenimo sau pasidaryti, arba kuomet gamtinė katastrofa sunaikina jo turtą ir visi pragyvenimo budai jam lieka atimti, tai jis virsta banditu. Daugelis ukininkų visą savo gyvenimą taip veda: tarpais dirba žemę, o tarpais eina plėšti kitų kaimiečių. Kuomet nedrauginga valdžia pradeda jiems grumoti, tai jie vėl grįžta prie savo darbo ir tampa ramiais ukininkais.

Branduolys plėšikų gaujoms tenai visuomet yra gatavas paleidžiamuose kareiviuose. Didžiausios ordos buvusių kareivių, paleistų iš armijos be jokio atlyginimo ir neturinčių daugiau nieko, kaip tik kareivio uniformą ir šautuvą, visuomet bastosi be jokio darbo. Ir jų skaičius nuolatos auga, nes kraštas tirštai apgyventas ir ambicingi generolai kas metai ima į savo armijas visus naujokus, kiek tik jų priauga, nežiurint ar tos armijos reikalingos, ar ne. Atitraukti nuo kasdieninio savo darbo, o tinkamo užlaikymo negaudami, tie žmonės noroms-nenoroms turi virsti plėšikais da armijoj budami, ir jie tokiais jau pasilieka iš armijų paleisti. Naminis karas tarpe generolų pereitą pavasarį išvedė šitokių kareivių tukstančius į mušio laukus, ir paskui juos paliko tenai. Paleistos šitos ginkluotos gaujos be jokios priežiuros, vėliaus virto plėšikais.

Kartais miestų valdžia pasiunčia kareivius prieš tokius plėšikus. Bet kareiviai visuomet buna valdžios nepatenkinti ir užjaučia plėšikams, todel labai tankiai pasitaiko, kad jie pereina plėšikų pusėn. Ir provincijos valdžia visuomet prisipažįsta, kad ji neturi jiegų plėšikams suvaldyti. Ji aiškiai tatai pabriežė pereitą vasarą, kuomet razbaininkai nusivedė savo nelaisvėn keliatą amerikiečių ir kitų svetimšalių, kuriuos jie paėmė iš traukinio. Kitų valstybių spaudžiama, vietos valdžia vis delto pasiuntė armiją, kad apsuptų razbaininkus ir paliuosuotų svetimšalius. Armija vėliaus sugrįžo ir atnešė keliolika galvų, kurios buvo nukirstos neva banditų vadams. Tečiaus vėliaus paaiškėjo, kad tai buvo visai nekaltų ukininkų galvos.

Išnaikinti banditizmą Kynuose bandoma visokiais budais. Krikščioniškasis generolas Feng Yuhsiang, kurio armija prieš kiekvieną valgį kalba poterius ir eidama į kiekviena mušį gieda krikščioniškus himnus, stengiasi sutraukti į savo kareivija kuodaugiausia banditų ir visus juos urmu versti krikščionimis. Bet krikščionybė nėra joks vaistas, nes ir krikščionys tokie pat razbaininkai, kaip ir kitų tikybų išpažintojai. Kiti generolai bando spėka banditizma naikinti, ir kartas nuo karto jie daro puolimų ant banditų stovyklos, suterorizuodami gyventojus iki tokio laipsnio, kad šie velija geriau turėti reikalą su banditais, negu su tokiais "tvarkdariais" generolais.

Yra Kynuose apskričių, kur banditų vadams duodamos atsakomingos valdžioje vietos, kad apsisaugojus nuo jų užpuolimų. Vienas tokių vadų buvo paskirtas Šantuno apygardoj teisėju, ir kaip tik jis užėmė tenai savo vietą, toj apielinkėj nebuvo nei vieno plėšimo.

Prie dabartinio dalykų stovio Kynuose nėra kitokio budo apsisaugojimui nuo plėšimų, kaip tik mokėti banditų viršininkams tam tikrą mokestį. Ir turtingesni ukininkai taip daro. Kurie nenori duot kyšių, tie buna užpuolami ir apiplėšiami. Kartais banditai reikalauja tokio mokesčio ir viso miestelio ar kaimo. Jei gyventojai tokį reikalavimą atmeta, tai prasideda užpuolimas ir plėšimas. Užpultas kaimas ar miestelis ginasi ir kartais pasiseka razbaininkus atmušti. Bet jei razbaininkai paima viršų, tai kaimas buna sulygintas su žeme. Taip ve kelios dienos atgal buvo sudegintas visas Chaho miestas.

Prekių ir produktų kainos Lietuvoj.

Lapkričio pabaigoje Kaune buvo tokios kainos: miltų kvietinių I rušies 100 kilogr. 87 lit., tokių pat miltų II rušies 100 kilogr. 60 lit.; tokių pat miltų III rušies 100 kilogr. 35 lit.; ruginių miltų vieno malimo 100 kil. 35 lit.; tokių pat pikliavotų miltų 100 kilogr. 64 lit.; sėlenų kvietinių 100 kilogr. 18 lit.; sėlenų ruginių 100 kilg. 15 lit.; kviečių 50 kilogr. 24 lit.; rugių 50 kilogr. 16 lit. 50 cent.; miežių 50 kilogr. 16 lit 50c.; avižų 50 kilogr. 15 lit.; žirnių baltųjų 50 kil. 20 lit.; sėmenų geriausios rušies 50 kilogr. 32 lit.; bulvių 50 kilogr. 3 lit. 60c.; seperatuoto sviesto 1 kilogr. 10 lit.; dešimčiai kiaušinių 2 lit.; smulkaus cukraus 100 kilogr. 155 lit.; druskos 100 kilogr. 10 lit.; cemento 100 kilogr. 25 lit.; stiklo 1 kv. m. 3 lit. 70c.; cinkuotos skardos 100 kilogr. 1 lit. 50 centų.

Kas skaito ir rašo
Tas duonos nepraše

AMERIKOS LIETUVIU JUDĖJIMAS

Kas nieko neveikia
To niekas nepeikia

CHICAGO, ILL.

L.S.S VIII Rajono konferencija.

L.S.S. VIII Rajono konferencija įvyko 6 d. sausio, 1924 m. "Naujienų" name. Konferenciją atidarė Rajono organizatorius d. J. Vilius 12 val. dieną. Konferencijos pirmininku išrinktas d. A. Narbutas.

Konferencijoje dalyvavo 10 delegatų nuo 5 kuopų; ant mandatų buvo sužymėta daugiau, bet kai-kurie neatsilankė. Turbut pabugo šalčio.

Į mandatų komisiją įėjo: F. Tverionis ir J. Vainauskas. Į presos komisiją: F. Skamarakas, F. Tverionis ir J. Vilius. Į fin. revizijos komisiją: A. Narbutas, J. Vainauskas ir M. Arbačiauskas, kurie peržiurės finansus ir sekamoje konferencijoje išduos savo raportą. Po to, buvo išduodami raportai įvairių komisijų ir valdybos. Visi užgirti.

Rajono reikaluose buvo svarstyta, kaip platinti apšvietą tarpe savo draugų darbininkų. Po nuodugnaus apsvarstymo nutarta surengti d. P. Grigaičiui maršrutą. Draugai delegatai išsireiškė, kad jie norėtų išgirsti d. Grigaitį referuojant "Demokratijos Istorija". Taigi palikta valdybai užkviesti d. Grigaitį. Tarp kitų tarimų nutarta, kad Rajono iždininkas butų po kaucija sumoje 300 dorelių. Taipgi nutarta, kad kuopų sekretoriai tuoj priduotų savo antrašus Rajono sekretoriui delei sekmingesnio veikimo.

L.S.S. reikaluose tarp kitų nutarta paskatinti L.S.S. Centrą, kad jis stengtųsi sutvarkyti L. S. S. reikalus su Soc. Partijos reikalais, ir kad duotų atskaitą kuopoms iš finansinio stovio.

Į naują valdybą tapo išrinkti šie draugai: Organizatorium—F. Skamarakas; prot. sek.—A. Vilius; fin. sek.—O Benienė; iždininku —A. Kemėža, knygium —J. Vilius; nariai — F. Tverionis ir Mišeika; delegatais į kauntės Soc. Partiją — F. Skamarakas, A. Kemėža ir J. Vilius. Sekančią Rajono konferenciją nutarta sušaukti kovo mėnesio pabaigoje.

Konferencija užsidare 4 val. po pietų.

Turime pažymėti tai, kad delegatai energiškai ir draugiškai svarstė L.S.S. ir Rajono reikalus ir pasižadėjo dėt savo visas jiegas ir savo draugus skatinti prie aktivesnio veikimo L.S.S. ir darbininkų labui. Konferencijai užsidarius, delegatai skirstės kuonuogeriausiame upe ir linkėjo vieni kitiems geriausios kloties darbuotėje darbo klasės naudai.

Presos Komisija.

BROOKLYN, N. Y.

Iš L.S.S. 19 kp. susirinkimo.

6 d. sausio po numeriu 319 Grand st. buvo laikytas L.S.S. 19 kp. metinis susirinkimas. Šis susirinkimas buvo įdomus ir gana gyvas. Sutvarkius pradžią susirinkimo, tapo išduotas per drg. J. Glavecką platus raportas iš atsibuvusios Bostone LSS konferencijos. Po raportui buvo gana plačiai apkalbėta konferencijos tarimai. Apkalbėjime, kiekvienas iš susirinkusių draugų dalyvavo ir rodė norą ateityje didesnim veikimui. Pabaigus šį reikalą apkalbėti, nutarta paraginti LSS. Pildomaji Komitetą prie greitesnio konferencijos tarimų vykinimo.

Apkalbėjus apšvietos ir lavinimosi reikalą, nutarta kiekvieną mėnesį rengti lavinimosi susirinkimus. Pirmas lavinimosi susirinkimas įvyks nedėlioje, 20 d. sausio, 3 val. po pietų, Socialistų Svetainėje, 319 Grand st. Geistina, kad ant šio lavinimosi susirinkimo visi draugai ir šiaip socialistams simpatizuojanti žmonės susirinktų.

Taip pat šiame susirinkime išrinkta ir nauja kuopos valdyba 1924 m. Valdybon įėjo: organizatoriaus vieton drg. F. Raškinis, užrašų sekretoriaus — A. Sandrow, iždininko — V. Mitchelsonas, finansų raštininko — V. Poška. Reikia pažymėti, kad šie komiteto draugai yra gana veiklųs ir energingi, todel tikimasi, kad 1924 m. jie kuopos veikimą išvystys daug daugiau negu pirmiau kad buvo. Gi kuopos gyvumas daugiausia priklauso nuo pačios kuopos organizatoriaus ir sekretoriaus, tad šiems metams ir įėjo į tas vietas tie draugai, kurie galima sakyti iš prigimties turi tam reikalingus gabumus. Ypatingai pažymėtinas drg. F. Raškinis: juk tai yra senas ir pasišventęs sąjungietis, kurio darbštumu ir energija buvo daug kuopų suorganizuota ir pavienių narių į Sąjungą prirašyta. Taip pat ir drg. A. Sandrow yra gana darbštus ir tikimasi, jog jis dar savo didesnį veiklumą parodys dabar prie drg. Raškinio.

Beje, išrinkus naują kuopos komitetą, ant vietos tas komitetas papraše kuopos, idant jiems daleistų pasilinksminimo vakarėlį surengti ir kuopos susirinkimas mielai su tuo sutiko. Dabar tėmykite, brooklyniečiai, kuomet bus tas pasilinksminimo vakarėlis, tai ir traukite visi į Socialistų Svetainę, 319 Grand St.

N.

McKEES ROCKS, PA.

Augščiausios Priegiaudos Lietuvių Amerikoj Seimas.

Gruodžio 30 ir 31 dienose A.P.L.A. 2 kp. svetainėje atsibuvo A. P. L. A. seimas. Gruodžio 30 d., 10 val. ryte pirm F. Rodžeris atidarė seimą. Seime dalyvavo 16 kuopų su 46 delegatais. Mandatus priėmus pirmiausia buvo renkami seimo vedėjai. Pirmininku išrinktas F. Rodžeris, sekretorium St. Pikšris. Taipgi buvo išrinkta rezoliucijų komisija.

Iš pirmutinių seimo darbų buvo centro valdybos ir knygų peržiurėjimo komisijos raportai. Iš centro sekretoriaus J. Blažaičio raporto paaiškėjo, kad šioji organizacija turi dar 28 kuopas ir 1302 narių, bet iš to skaičiaus esą 309 nariai suspenduoti, o gerai stovinčių narių esą tik 993. Taipgi ir apie turto stovį sekretorius pranešė, kad pas kasierių esą apie $2,588.86. Su ta skaitline kasierius sutiko. Bet kuomet buvo apkalbami raportai, ir kaipo nekurie delegatai pradėjo reikšti net džiaugsmo, kad draugija labai gerai stovinti, tai kasierius, J. Gataveckas gavęs balsą sumušė į dulkes tas gražias kalbas, pareikšdamas atvirai, kad draugija randasi kritiškam padėjime ir, pasak kasieriaus, jei mes apmokėsim visas pašalpas, kurios yra jau užvilktos per kiek mėnesių ir apmokėsim centro valdybai algas, tai reiksią išmokėti apie porą tukstančių dolerių ir kasoje pinigų kaip ir neliksią. Kasieriaus nuomone, greitu laiku reikia rupintis pakėlimu mokesčių ir net reikia visiems nariams extra mokėti, kad padengus nedateklių. Po tokio kasieriaus pareiškimo tuoj pasipylė eilė paklausimų apie skolas ir delko sekretorius nepridave seimui raporto apie tas skolas, ir ar sekretorius galįs pasakyti,kiek esą skolų? Sekretorius pasisakė, kad jis turįs namieje palikęs raportą apie skolas, bet jis manąs, kad skolų busią apie $700. Tokiu budu delegatai negalėjo sužinoti, kaip ištikrųjų dalykai su skolomis. Vienas dalykas aiškus, kad centro valdyba lyg ir nori ką nors slėpti apie skolas, kad nepriduoda nei raporto. Gal ir neblogais tikslais slepia skolas, gal tai daro, kad nenupuldyti narių dvasios. Bet kokiais tikslais tas daroma nebutų, vis viena slėpimas nėra geras daiktas ir slėpimu nieko nepataisysim.

Knygų komisija skundėsi, kad ji turėjo daug vargų del knygų peržiurėjimo, nes sekretoriaus knygos buvo vedamos vienokia systema, o kasieriaus kitokia; o užvis sunkiausia jiems buvo su patikrinimu išmokėjimu.

Negaliu praleisti nepalyginęs šių metų raportų su praeitu metų raportais. Vienas faktas metasi į akis apie narių skaičių. Pereituose metuose buvo pranešta, kad narių randasi apie 1,500, o šimet tepriskaitoma jau tik 993 nariai, kas reiškia, kad draugija nariais žymiai nupuolė. O draugijos turtas tai beveik taip stovi, kaip pernai. Pernai visiems nariams reikėjo dėti extra po keletą dolerių, kad sudurus galą su galu. Šimet ir tas pats reikės daryti. Tų visų negerumų šioje draugijoje yra kelios priežastis, butent: Aleksio vagystės, įvėlimas draugijos į politikiškas tąsynes ir per maži mokesčiai.

Tolesni seimo nutarimai buvo šie: —

Priimant naujus narius, patėmyjus porai narių apie aplikanto senumą ir kilus abejonei delei jo metų, aplikantas turės pristatyti gimimo metrikus.

Nutarta siųsti agitatorių per lietuvių kolonijas su agitacija delei sudrutinimo draugijos nariais.

Nutarta rengti agitacijos mėnesi ir skirti dovanas už prirašinėjimą naujų narių. Tokiam mėnesiui laiką paskirs centro komitetas.

Nutarta atspausti naujas konstitucijas ir kožnas narys turės nusipirkti užsimokėdamas po 25 centus. Ir čionai siekiama prie ekonomijos.

Nutarta, kad jei narys liko suspenduotas ir jei po suspendavimo užsimokės, tai jo suspendavimas nebus nuimtas per 3 mėnesius. Man rodosi, kad šitokis nutarimas, tai lietuvių draugijoms retenybė.

Nutarta nupirkti porą "Laisvės" šėrų ir nutarta "Laisvės" naudai surengti balių.

Nutarta mokėti centro lėšoms po 25 centus ant metu vietoje dabar mokamų 10 centų.

Nutarta ir vėl mokesčių lentelę leisti narių nubalsavimui ir jei nariai visuotinu balsavimu priimtų lentelę, tai lentelė įneina i galę nuo liepos pirmos dienos o jei nariai visuotinu balsavimu atmestų mokesčių lentelę, tai vis vien nuo liepos 1-mos dienos bus mokesčiai pakelti. Vietoje dabartiniu mokesčių 50 centų, bus mokama 75 centus. Tas reiškia kaip ir ultimatumas nariams, kad ar šiaip ar taip, o vistiek mokesčiai bus didesni ir tokiu budu manoma bus galima lentelę pervaryti.

Nutarta centro valdybai pakelti algas. Sekretorius gaus už šiuos metus $50. daugiau. Vieton $350, dabar gaus metinės algos $400.

Panedėly delegatu skaičius sumažėjo. Iš 46 liko tik 34. Mat kiti delegatai turbut turėjo darbti, tai ir negalėjo dalyvauti seime.

Seimas pasibaigė panedėlio vakare apie 6 valandą. Kitas seimas nutarta vėl laikyti toje pačioje vietoje.

Šiame seime nors daug buvo visokių nutarimų ir daug kalbų pasakyta, bet upas pas delegatus buvo nekoks ir mažai kas tiki, kad galima bus pastatyti šią draugiją ant kojų, nors ir su gerais nutarimais. Ir tokia nuomonė viešpatauja netik opozicijos šalininkuose, bet ir pas pačius draugijos šeimininkus, kurie susideda iš "Laisvės" šalininkų.

Teko patirt, kad apie aštuoniose kuopose eina bruzdėjimas už atsimetimą nuo centro. Tas irgi nelemia nieko gero draugijai.

Žynas.

PROVIDENCE, R. I.

Apie darbus ir lietuvių gyvenimą.

Darbai čia visai sumažėjo. Kai-kurios vilnų dirbtuvės dirba tik po 2 ar 3 dienas sąvaitėje ir tai tik su keliais darbininkais, o didžiumą darbininkų paleido iš darbo. Geležies ir gumo dirbtuvėse taip pat dirbama silpnai. Vasaros laiku darbai ėjo gerai, o ant žiemos apsistojo. Jeigu vasaros laiku buna bedarbė, tai darbininkams ne taip pikta, nes jie gali išeiti į miškus pauogauti arba pagrybauti, o dabar, žiemos laiku, nėra kas daryti.

Lietuvių čia gyvena pusėtinas burelis, tarp kurių yra nemažai senbernių. Kožnas iš tų senbernių norėtų apsivesti, bet iie į senmerges nežiuri, o jieško šešiolikinių. Bet jaunos merginos labiau myli burliokus, žydukus ir italijonukus, o apie savo tautos senbernius nepaiso. Čia yra nemažas burys ir našlių, kurių gal į didžiausį troką nesutalpintum, bet ir tos į senbernius nelabai žiuri.

Šitame mieste lietuviai gerai gyvuoja: turi savo bažnyčią su kunigu ir apie 3 draugijas. Gaila, kad kaikurios draugijos elgiasi ne pagal savo konstituciją ir kartais skriaudžia narius. Kol nariai sveiki ir moka mėnesines duokles, tai gerai, o kai narys suserga ar numiršta, tai draugija jo neaprupina pagal įstatymus, bet nori, kad nario pomirtinė paliktų draugijos išde. Suprantama, šitaip elgdamos draugijos gali susikraut kapitalo, bet kas iš to, jeigu tas kapitalas yra sukrautas iš skriaudų.

Vargo Bitė.

HUDSON, MASS.

Šis-tas iš vietos lietuvių darbuotės.

Čia yra susitvėręs Jaunuomenės Ratelis, kurio tikslas yra linksminti ir judinti vietos lietuvius iš tinginystės ir neveikiumo. Ratelis daugiausia pasižymi parengimais lietuviškų vakarušku, prakalbų, teatrų ir t.t. Tai yra gyviausia organizicija vietos lietuvių tarpe.

29 d. gruodžio buvo atvaizdinta keturių veiksmų drama "Pirmi Žingsniai". Žmonių atsilankė nedaug, bet lėšos visgi apsidengs. Veikalas yra labai įspudingas ir aktoriai savo roles atliko labai gerai. Užvis geriausia savo rolę atliko piemenukas T. Karlonas.

Šioj kolonijoj, kaip ir kitose, yra blogos valios žmonių, kurie ar tai iš pavydumo, ar tai iš neapykantos, vis skerečioja ir skerečioja priešais pažangųjį veikimą. Pirmiaus trukdymo darbu užsiimdavo davatkos, o dabar prie jų prisidėjo ir sandariečiai.

Doros Sargas.

(Korespondencijų tąsa ant 5 pusl.)

DYKAI! ŠITOS BRANGIOS DOVANOS UŽ LEIBELIUS DYKAI!

STANDARD IR CHALLENGE PIENO

KIEKVIENAI šeimyninkei reikalinga pieno ir cukraus aprupšiant namų reikalus. Ekonomiškos gaspadinės ir geros šeimyninkės perka tik augščiau minėtas rušis, delto, kad jos turi netik geriausį pieną ir cukrų, bet dar kiekvienas leibelis turi vertę. Šeimyninkės sutaupo leibelius ir gauna naudingų namams dovanų, kaip čia parodoma. Mes dovanas superkame dideliais kiekiais ir todel jos yra du syk daugiau vertos negu jei pirktum pats.

YPATINGAS PASIULYMAS

Jei išrašysi šio apgarsinimo kuponą ir nuneši jį į arčiausią dovanų krautuvę, žemiau nurodytais adresais, arba prisiųsi mums, tai gausi Paveikslnotą Dovanų Katalogą ir Ypatingą Dovanų Kortą, kuri skaitysis už 10 leibelių. Bus priimama tik [illegible] tokia korta nuo vieno pirkėjo duodančio 40 ar daugiau leibelių.:

Bile musų Dovanų Krautuvė apmokės šitą kortą drauge su bile kitais leibeliais nuo šitų blešinių. Jei Tamstų mieste nėra krautuvės apmokėjimui šitų leibelių ir Ypatingos Dovanų Kortos, tai prisiųsk juos mums, kartu su numeriu dovanos iš Paveikslnoto Dovanų Katalogo, ir mes ją prisiųsime Jums be iškaščių.

BOSTONE MUSŲ PREMIJŲ KRAUTUVĖ RANDASI PO SUMERIU
89 Friend St., arti Haymarket Square

KITOS PREMIJŲ KRAUTUVĖS:

FALL RIVER, MASS. 14 3-rd Street arti Bedford St.
BRIDGEPORT, CONN. 105 Congress St. arti Main Street
NEW HAVEN, CONN. 105 Temple Street arti Crown St.
PROVIDENCE, R. I 49 Aborn Street arti Washington Street

Nuoširdžiai užkviečiame aplankyti bile krautuvę su ar be leibelių, kad peržvelgus dideli pasirinkimą naudingų ir gražių dovanų, kurias visai dykai gausite už leibelius. Imk nuo grosernikio tik tas Borden's blešines, už kurių leibelius gauni brangių dovanų.

Borden's Premium Co. Inc. 44 Hudson St. N.Y.C.
Data January 16, 1924
Šitas kuponas turi buti apmainytas į 15 dienų nuo datos ant Ypatingos Dovanų Kortos.
VARDAS ..... No. 5
ADRESAS .....(Lithuanian)

Pasikalbėjimas Maikio su Tėvu

—Good afternoon, Maike!

—Sveikas, sveikas, tėve! Iš kurgi taip bėgi?

—Iš bažnyčios, vaike.

—Ar jau zakristijonu tapai?

—Nausa, buvau pasiklausyti pamokslo.

—Ar daug tas pamokslas tave pamokino?

—Jes, Maike, dabar mano razumas taip apšviestas, kad gali klausti ko tik nori, o aš tau viską išvirozysiu.

—Gerai, tėve, pasakyk man, kodel druska yra suri?

—To aš tai nepasakysiu, Maike.

—Na, tai pasakyk, kas yra ugnis?

—Nežinau.

—Gal tuomet pasakytum, kaip toli mėnulis nuo žemės?

—Nausa.

—Tai ką tu, tėve, išmokai iš to pamokslo?

—Aš, vaike, išmokau daug tokių dalykų, kurie reikalingi prie žmogaus dušios išganymo.

—Katekizmo?

—Ve, ve, Maike, tu atspėjai. Katekizmų tu gali manęs klausti kokių tik nori, o aš tau viską išklumočysiu. Ant to, vaike, tai jau jokia davatka manęs nesubytys.

—All right, tėve, aš paklausiu tavęs kai kurių katekizmų. Pasakyk man, kaip žmonės atsirado ant žemės?

—Šiur, Maike, kad pasakysiu. Visų pirma Dievas sutvėrė rojuje Adomą ir Jievą ir liepė jiems platinti ant žemės žmonių pakaleniją. Taigi nuo juodviejų ir priviso svieto ant musų žemės.

—Dabar antras klausimas, tėve: Kokie žmonės eis į dangų?

—Argi tu, Maike, nežinai, kad į dangų keliausime tiktai mes, katalikai! Cicilistų ir kitokių bedievių tenai nepriima.

—Dabar trečias klausimas: Ką Kristus yra išvijęs iš bažnyčios?

—Kristus, vaike, išvijo iš bažnyčios žydus, kurie susirinkę tenai darė biznį ir pinigus rinko.

—Dabar da ketvirtas klausimas: Kada kunigas pašventina bažnyčią, ar ji pasilieka šventa ant amžių, ar ne?

—Jes, Maike: ant amžių amžinųjų ir amen.

—Gerai, tėve, tai bus visi klausimai. Dabar mes juos perkratysim kiekvieną skyrium. Visų pirma, kaip atsirado žmonės. Tu sakai, kad Dievas sutvėrė Adomą ir Jievą, ir kad iš tos poros išsivystė visa žmonija, tai yra, visos pasaulio tautos ir visos rasės: kyniečiai, juodveidžiai, indijonai, bušmenai, lietuviai, turkai ir taip toliaus. Jei taip butų, tai reikštų, kad visi šitie žmonės yra broliai; reikštų, kad šitie nigeriai, ką gyvena ant antrų lubų virš tavęs, yra tavo giminės.

—Šarap, snargliau! Kaip tu gali mane lyginti prie nigerių? Jie yra juodi, kaip degutas, o aš esu baltas, sutvertas pagal Dievo išvaizdą!

—Bet tu, tėve, sakei, kad visi žmonės paeina nuo Adomo ir Jievos. O juk juodveidžiai irgi yra žmonės, ar ne?

—Aš to nežinau, Maike. Aš tau pasakysiu taip, kaip kunigas per pamokslą aiškino; bet aš gerai žinau, kad su nigeriais aš jokios giminystės neturiu.

—Tai reiškia, tėve, kad tu nepripažįsti Adomo ir Jievos. Tai reiškia, kad vieną dalyką, kurį tu per pamokslą išmokai, tu jau atmeti, kaipo neteisingą. Dabar, tėve, imsime kitą klausimą. Tu tvirtini, kad į dangų eis tiktai katalikai; kad socialistų ir bedievių tenai neįleidžia. Bet ar tu žinai, tėve, kad tu ir tame klysti?

—Kaip tai klystu? Ar tu nori pasakyt, Maike, kad aš misteiką turiu?

—Taip, tėve angliškai tariant, tu turi "misteiką"; o lietuviškai kalbant, tu klysti. Tu vadini socialistus "bedieviais", tu ir mane prie jų skaitai, o tuo tarpu aš daug geriau pažįstu tikėjimą, negu tu.

—Na, bečykim, vaike!

—Nesiskubink, tėve, nes "prabečysi". Aš tau tuojaus iš šventraščio prirodysiu, kad į dangų eis visi socialistai ir tie, kuriuos tu vadini "bedieviais", o visi kunigai ir generolai keliaus į tamsybės karaliją smalos šinkuoti.

—Jei tu, Maike, prirodysi šitą iš švento rašto, tai aš busiu ne aš.

—Gerai, tėve, klausyk. Tu turbut žinai, kad šventam rašte yra giesmė apie "Lozorių ir bagočių?"

—Šiur, Maike, aš ją ant pometies moku; galiu ir pagiedot:

Buvo žmogus bagotas,
Auksuotas, sidabruotas,
Brangius rubus nešiojo,
Dieną, naktį uliojo...

—Gerai, tėve, o kas paskui su juo atsitiko?

—Paskui, vaike, kaip jis numirė, tai velniai jį paėmė ir raiti ant jo į peklą nujojo ir tenai spirgino kaip vijuną ant skaurados. O jo brolis Lozorius, ką ant žemės gyvendamas kentėjo ronas ir badą, buvo paimtas aniuolų į dangaus karalystę.

—Taigi matai, tėve, kad pirmutiniai į peklą eis kunigai, generolai ir kitokie ponai, nes jie yra turtingi, arba turčių reikalus gina. Į dangų eis visi beturčiai, taigi visi socialistai, unijistai ir šiaip susipratę darbininkai, kurie skaito "Keleivį" ir kovoja su neteisybe. Ir tu matai, kad taip yra parašyta pačiam šventraštyje.

—Tu turi čigono liežuvį, Maike.

—Dabar, tėve, eikime toliaus. Tu sakai, kad Kristus išvijo žydus iš bažnyčios delto, kad jie tenai biznį varė. Bet pažiurėk, kokį biznį bažnyčioj dabar daro kunigai! Jie net patį Kristų išstatė ant mugės. Jie jo krauja ir kuną pardavinėja už pinigus. Už moterystės sakramentą ima po $25 ir po $50. Už krikštą reikalauja po 5 dolerius. Negana to, jie paėmę samtį da eina per bažnyčią ir kiša kiekvienam po nosia, kad įmestų pinigą. Ar tai ne biznis, tėve? Juk tai toks biznis, kad ir tie Kristaus išvyti žydai negalėjo didesnio padaryti. Judošius pardavęs Kristų pasikorė, nes jautė sąžinės graužimą; o kunigai visuomet pardavinėja Kristaus kuną, ir tai sąžinės graužimo nejaučia. Taigi jie pralenkia ir patį Judošių!

—Sustok, Maike, nes perkunas gali trenkti!

—Taip, tėve, perkunas turėtų trenkti tuos, ką tokį nešvarų biznį daro! Ir aš tau pasakysiu, tėve, kad jei Kristus šiandien ateitų ant žemės, tai jis sumobilizuotų visus socialistus ir laisvamanius, ir išvaikytų iš bažnyčių visus kunigus už nepildymą jo prisakymų. Popiežius irgi turėtų bėgti iš Rymo skvernus pasikėlęs, palikęs tenai visą auksą ir karališkus savo palocius; o Kristus su socialistais paimtų jo turtus ir išdalintų vargšams. Taip, tėve, butų baisi revoliucija ant žemės, jei Kristus nusileidęs staiga pradėtų bažnyčiose savo mokslą vykinti ir pasileidusius kunigus su jaunomis gaspadinėmis bausti.

—Gana, Maike, aš turiu bėgti namo, ba mano munšainas katile prisvils.

Kiek pinigų ateiviai išsiunčia iš Amerikos.

Kiek pinigų ateiviai išsiunčia iš Suvienytų Valstijų?

Suv. Valstijų Susinešimo Departamentas savo raporte iš rugsėjo 14 d., 1923 m. pirmą kartą išduoda pranešimą apie musų pramonės matomus ir nematomus daiktus. Matomi daiktai yra įgabenimai ir išgabenimai, kuomet nematomi yra užstatų pardavimas, tarptautiška transportacija, persiuntimas pinigų iš vienos šalies į kitą. To raporto viena dalis liečia ateivių pinigų persiuntimus ir pašalpą.

1922 metais tokių pinigų išsiųsta suvirš $400,000,000. Dalis tų pinigų buvo išsiųsta Europon užmokėti už mažus tavorus. Ir turime nuo tos sumos atimti tuos pinigus, kuriuos naujai atvykę ateiviai atsiveža į šitą šalį. Imigracijos komisionierius praneša, jog 1922 metais ateiviai atsivežė susavim į musų šalį $30,000,000. Tos skaitlines neteisingos, nes imigrantas turi tik pranešt kiek pinigų turi viršaus $50. Po karo daugiaus imigrantų atvažiuoja iš šiaurinės Europos ir jie atsiveža daugiau pinigų, negu prieš karą atvažiavusieji atsiveždavo.

Review of Economic Statistics iš liepos mėnesio, 1919 m. paduoda, jog tarp 1896 ir 1914 metų ateiviai atsiveždavo į šią šalį po $150,000,000 kas metas. O nuo 1914 metų atvežtų pnigų skaitlinė siekė nuo $200,000,000 iki $250,000,000 į metus. Harvard Committee on Economic Research surinko informacijas iš bankų Detroite, Clevelande ir kitų miestų, kuriuose gyveno didelis skaičius ateivių. Ir tos skaitlinės parodė, jog pinigų persiuntimas žymiai sumažėjo per karą, bet 1919 metais, kuomet daug organizacijų užsiėmė šelpimo darbu Europoje, pinigų persiuntimas buvo daug didesnis. 1919 metais išsiųsta $600,000,000 ir nuo to laiko pinigų persiuntimas vis auga.

Teisingesnių informacijų apie pinigų persiuntimą 1922 metais Susinešimo Departamentas gavo nuo Amerikos atstovų užsienyje, iš įvairių svetimų valdiškų vietų ir iš New Yorko bankų. Banca di Napoli praneša, jog į Italiją persiuntė $105,000,000; kiti apskaitymai gauti nuo atstovų Ryme paduoda nuo $50,000,000 iki $60,000,000 ant metų.

Iš kito banko New Yorke, kuris išsiunčia daug pinigų į Vokietiją, pranešta, jog į Vokietiją išsiųsta tarp $75,000,000 ir $100,000,000. Persiuntimai į Lenkiją mainosi; Guaranty Trust Company ir Polish Syndicate of Banks paduoda $20,000,000; American Express Company suvirš $55,000,000 ir kitų apskaitymai visai kitoki. Viener Bank—Verien, kuris persiunčia daugiausia piniglaiškių ir čekių į Austriją, raportuoja, jog 1922 metais išsiųsta į Austriją iki $1,500,000. Yra žinoma, jog daug pinigų išsiųsta kitais budais netik per bankus. Senas Austrijos raportas praneša, jog prieš karą į seną Austro-Vengrijos valstiją išsiųsta suvirš $100,000,000 kasmet, ir jog 1922 metais ta suma padidėjo. Raportai nuo atstovų Čeko-Slovakijoj ir Vengrijoj parodė, jog čion gauta pinigų nuo $10,000,000 iki $15,000,000. Iš Rumunijos atstovas praneša, jog į Rumuniją persiųsta apie $10,000,000, ir į Graikiją—$20,000,000. Apskaityta, jog Švedijon išsiųsta apie $1,000,000, ir Norvegijon ir Danijon tokia pat suma. Beto, nemaža pinigų suma išsiusta į Lietuvą ir kitas mažesnes valstybes.

F.L.I.S.

KAS ŠAUKIA PABALTIJOS VALSTYBIŲ KONFERENCIJĄ?

Latvijos valdžios galva Mejerovič pasiuntė Lietuvai, Estonijai ir Finlandijai pakvietimą į Pabaltijos valstybių konferenciją, kuri žada įvykti Rygoje šio mėnesio pabaigoje. Nors paviršium žiurint išrodo, kad tą konferenciją šaukia Latvių valdžia, tečiaus privačiuose diplomatų rateliuose kalbama, kad tos konferencijos inžinierium yra Anglija. Sakoma, kad Anglijos tikslas esąs suorganizuoti Pabaltijos valstybes ir visą šiaurės Europą į tokią sąjungą, kuri galėtų atsverti Francuzijos padarytą sąjungą su Lenkija, Čeko-Slovakija, Rumunija ir Jugo-Slavija.

EKONOMINIAI BRUOŽAI.

Parašė A. Bach. Versta iš rusų kalbos.

(Tąsa)

Mainui pradėjus sklandžiau eiti, musų kalviai taip sanprotauja: "Žemė musų niekam netikus, derliaus jokio nėra, gaila tiktai, kad mes ją dirbam. Verčiau meskim, vyrai, žemdirbystę! Kalkim sau geležį, ką nukalę duona išmainysim pas kaimynus". Abi bendruomenės reikalingos duonos ir geležinių daiktų. Bet dabar jos taip susitvarkė, jog viena, juodžeminė bendruomenė tik žemę dirba, javus sėja ir duoną gamina, o kita, pelkinė bendruomenė, visokius geležinius pabuklus dirba, gi paskui abi mainosi savo produktais. Tokiu budu, abi bendruomenės pasiskirstė sau darbą—viena pasiėmė žemdirbystę, kita geležies dirbimą. Įvyko **darbo pasiskirstymas.** Kadangi kiekviena bendruomenė stengiasi dirbti tą darbą, kurs jai patogiausias ir pelningiausias, tai darbo pasiskirstymas įvyksta tarp daugelio bendruomenių, paskui jos visos mainosi tarp savęs savo darbo produktais. Bet ir kiekvienos bendruomenės viduje turi įvykti darbo pasiskirtymas. Vienas narys turi meškos sveikatą—medžius su šaknimis gali vartyti. Lauko darbininkas jis puikiausias. Bet duok jam batus dirbti, tai jis tokius pasiųs, kad tik gėda bus žmonėms parodyti. O kitas liesas, silpnas, dalgio nesuvaldo, bet nagingas, — kad pasiųs batus, tai tik žiurėk ir gėrėkis. Abiem—ir stipriam ir silpnam—reikalingi batai ir duona. Taigi kad nesikamuotų stiprus artojas su yla, o silpnas su dalgiu, kiekvienas dirba vieną darbą—artojas žemę aria, o kurpius batus siuva. Paskui juodu mainosi savo produktais. Tokiu budu ir juodu pasiskirtė sau darbą. Ir aplamai žmogus linksta prie tokio darbo, kurs jam malonesnis.

Taigi neįšvengiamai bendruomenės nariai pasiskirsto darbą. Bendruomenėj, pavyzdžiui, bus 30 žmonių; jų 17 dirbs lauką, 2 bus kurpiai, 3 siuvėjai, 2 kalviai, 5 dailydės, 1 murininkas. Kiekvienas jų dirba vieną kokį nors darbą, bet visi drauge atlieka visa, kas butina bendruomenės gyvenimui. Visi nariai bendradarbiauja, bet atskiras narys pasiima arba pasiskiria vieną kokį nors darbą. Ištikrųjų kitaip ir buti negali. Patarlė sako: du zuikiu vydamas, nei vieno nepagausi. Taip ir čia. Visus darbus dirbdamas, nei vieno kaip reikia neatliksi. Kad darbo pasiskirstymas yra tikrai naudingas, matyt iš šito pavyzdžio. Geras kurpius lengvai pasius porą batų per dvi dienas. Bet jei kalvis, metęs savo darbą, įsigeis batus siuti, tai jis ir per dvi sąvaites vargiai bepasiųs, tiktai pirštus susibadys. Ta pati istorija bus ir su kurpium, jei jam ateis į galvą peilius sau dirbti. Vienu žodžiu, pasirkirsčius darbą, kiekvienas žmogus pasirinkęs, kas jam tinka, sparčiau ir dailiau dirba, nekaip tas, kuriam rupi dvidešimts darbų. Delei darbo pasiskirstymo darbas tampa greitesnis, spartesnis arba, kaip sakoma, auga **darbo našumas.**

Kadangi esant darbo pasiskirstymui kiekvienas žmogus atlieka vieną kokią nors bendrojo darbo dalį, gamina vieną kokį nors produktą, tai aišku, jog kitus jam trukstančius produktus jis turi įsigyti maino keliu. Pavyzdžiui, kurpius, kuris dirba tiktai batus, turi gauti duonos, druskos, drabužių ir t.t. Tuo pat budu turi elgtis ir kiti kitokių produktų gamintojai. Reiškia, įvykus darbo pasiskirstymui, turi įvykti ir produktų mainas.

Prekės.

Kiekvienas gamintojas tik mažą dalį savo pagamintų produktų suvartoja savo reikalams. Kurpius, kurs padirba 150 dvejetų (porų) batų per metus, pats sunešioja nedaugiau 2 dvejetų. Likusius 148 dvejetus jis pagamina, kad gautų už juos kitų jam butinų produktų. Šitie 148 dvejetai batų jau bus **prekės.**

Produktai, gaminami mainui (pardavimui), vadinasi prekėmis.

Išeina, kad darbo pasiskirstymas iššaukia maino reikalingumą ir verste verčia žmones gaminti produktus (mainui) pardavimui, gaminti prekes.

Dabar, atsiminę visa, kas buvo augščiau pasakyta, padarysime tokių išvadų. Badas ir pavojus jungia žmones į bendrijas ir verčia juos bendradarbiauti. Toliau, išorinių sąlygų skirtingumas ir žmonių pajiegų bei gabumų įvairumas iššaukia darbo pasiskirstymą tarp bendruomenių ir tarp atskirų narių. Iš darbo pasiskirstymo, savo ruoštu, kyla produktų mainas, taip pat produktų gaminimas mainui—**prekių gaminimas.**

II.
PREKIŲ VERTĖ.

Prekių vertės nustatymas.

Kyla dabar toks klausimas: Kaip sužinoti, kiek reikia mainant atiduoti vienos prekės už kitą.

Pradžiai tyčia paimsim paprasčiausį pavyzdį. Kurpius nori gauti iš audėjo audeklo už batus. Kiek jis privalo gauti audeklo už porą batų? Žinoma, kurpius nori gauti kuodaugiau audeklo, o audėjas stengiasi atiduoti kiek galint mažiau. Kaip gi juodu susitaikys? Jei kurpius prašys už savo batus labai daug, pav. 40 metrų audeklo, tai audėjas atsakys: "Žiurėk, koks tu greitas! Dvejetą batų per dvi dienas padarei, o iš manęs 40 metrų užsispyrei išlupti. O to nežinai, neišmintingas žmogau, kad aš prie 40 metrų audeklo keturias dienas prakaitavau". Gi jei priešingai, audėjas pasiulys kurpiui už dvejetą batų 10 m. audeklo, tai kurpius taip pat nusispiovęs atkirs: "Perdaug tu gudrus! Aš dvi dienas sprandą sulenkęs sėdėjau, kol dvejetą batų pasiuvau, o tu juk per dieną 10 mtr. išaudi? Ne, brol, nebus nieko, reikalas neišeina". Bet kadangi kurpiui butinai reikia audeklo kelnėms pasisiuti, o audėjo batai visai nuplyšo, ant kojų nebesilaiko, tai reikalinga gi kaip nors susitaikinti. Taigi audėjas sako kurpiui: "Klausyk, meldžiamasis, tu batus dvi dienas siuvai. Puiku. Tai ir imk iš manęs tiek audeklo, kiek aš išaudžiau per dvi dienas. Štai tau 20 metrų. Taip nei tau, nei man nebus skriaudos." Taip juodu ir susitaikys.

Mes matom, jog ir kurpius ir audėjas **vertino savo produktus, atsižiurėdami į tai, kiek laiko išėjo tiems produktams pagaminti.**

Aiškus dalykas, jog ne kiekvienas kurpius žino, per kiek laiko galima išausti 1 mtr. audeklo, lygiai ne kiekvienas audėjas nusimano, kiek laiko reikia batus siuti. Juk neprivalo kiekvienas amatninkas visus amatus žinoti. Iš pradžių musų kurpius bei audėjas gali ir neapsiskaityti gerai, kiek kuriam priguli gauti, tačiau galų gale jie vis tik vertins savo prekes sulig tuo laiku, kurį juodu praleido bedirbdami tąsias prekes. Tatai atsitiks šitokiu budu. Daleiskikim, jog kurpiai ėmė apgaudinėti audėjus: už kiekvieną batų dvejetą pradėjo imti ne 20, bet 25 m. audeklo. Reiškia tuomet kurpiaus amatas pasidarys daug pelningesnis, nekaip audėjų. Žmogus ieško, kur geriau. Ir audėjai matydami, kad kurpiams geriau gyventi, pradeda mokykti savo vaikus batus siuti. Per kurį laiką priauga tiek kurpių, jog nėr kam pirkti jų pagamintuosius batus. Kurpiai noroms nenoroms, kad tik išleistų savo prekes, pradės mainyti batus ne tik už 20 m., bet atiduos už 15. Ir pagaliau jų amatas pasidarytų niekam netikęs, išgyventi butų negalima, ir vėl mažiau žmonių imtųs kurpių amato. Tuomet batų kaina vėl pakiltų, nes mažiau butų batų. Jei audėjai imtų prigaudinėti kurpius, stalius, kalvius, artojus,—tas pat atsitiktų. Žmonės griebtųsi audėjų amato, audeklas atpigtų, nes jo but daug daugiau prigaminta, ir pagaliau šis amatas nebutų pelningas. Galų gale ir išeina, kad prekės privalo buti vertinamos reikalingo joms pagaminti laiko kiekybe. Reiškia, žmonės mainydamiesi savo prekėmis iš tikrųjų mainosi viens su kitu savo patarnavimu, t. y., dirba viens kitam maždaug vienodą laiką.

Pagaliau, kaip gi kitaip ir gali buti prekės vertinamos? Pirmu žvilgsniu daugeliui gali pasirodyti reikiant prekes vertinti sulig jų naudingumu: juo naudingesnė prekė, juo ji reikalingesnė, tuo ji ir aukštesnės vertės. Kad taip butų prekės vertinamos, nieko neišeitų—tikra maišatis butų. Šiandien kitas už batus dešimteriopą kainą duos—šalta, sniego gilu, basas nebusi. O rytoj jam ir dykai nereikalingi batai, vienerius jis vakar nusipirko. Antra vertus, kaip sužinoti, kuri prekė naudingesnė?

(Toliau bus.)

KORESPONDENCIJOS.

LAWRENCE, MASS.
Šmeižikų biuras.

Vietos komunistai čia turi įsikurę korespondentų biurą, kuriam pilnai atatinka vardas šmeižikų, nes tasai biuras teisingų korespondencijų neparašo, o vien tik šmeižtus.

Po drg. Grigaičio prakalbų "Laisvės" No. 303 irgi pasirodė to šmeižikų biuro korespondencija, kurioj jie apšmeižia ir išniekina kaip kalbėtoją, taip ir prakalbų rengėjus. Musų komunistams draugas Grigaitis nepatiko matomai delto, kad jis pasakė, jogei Lietuvoj duonos yra užtektinai ir kad komunistų judėjimas tenai visai nubankrutavęs. Komunistams norėtųsi, kad apie Lietuvą butų kalbama vien iš blogosios pusės.

Ant galo šmeižikų biuras savo korespondencijoj pasako, kad ant toliaus niekas neklausys socialistų prakalbų. Mat, jie to geidžia, todel taip ir kalba. Vienok publika socialistams visuomet daugiau pritaria, negu komunistams. I socialistų prakalbas publikos prisirenka daugiau negu į komunistu, ir socialistų prakalbomis visi buna patenkinti, išskyrus tik komunistus.

Tasai šmeižikų biuras šmeižia ne vien socialistus, bet ir kitas organizacijas, kurios neseka paskui komunistus. Neveltui rimtesni žmonės pradeda nuo komunistų ir jų parengimų šalintis.

Teisybė.

KINGSTON, PA.
Italai nužudė lietuvį.

25 d. gruodžio italai papiovė lietuvį A. Dirkę. Apie 11 val. nakčia A. Dirkė išleido iš stubos savo draugą J. Balionį. Jiems skiriantis pribėgo trįs švento tėvo vaikai (italai), kurių vienas kirto Antanui per galvą, o kitas vėrė peiliu į pilvą. Dirkė tapo nugabentas į ligonbutį ir 30 d. gruodžio mirė.

Velionis buvo laisvas vaikinas, 35 metų amžiaus, mylėjo skaityti laikraščius, priklausė prie S. L. A. 85 kuopos Edwardsville, Pa. A. Dirkė tapo palaidotas ant laisvų kapinių. Jį palydėjo i kapus 22 automobiliai. Velionio grabas buvo papuoštas gyvų gėlių vainikais, kuriuos suteikė mainerių unija ir draugai. Vainikus nešė penkios merginos: M. Adukauskiutė, O. Jurkiuniutė, P. Žilinskiutė, J. Poškiutė ir O. Poškiutė. S.L.A. vice-prezidentas V. Kamarauskas pasakė trumpą prakalbėlę. Laidotuvėse dalyvavo ir iš kitų miestelių velionio draugai.

Čia lietuviai turi labai puikias laisvas kapines. Vertėtų visiems laisviems ir protaujantiems lietuviams prisidėti prie šių kapinių palaikymo. Užtenka vergauti Romos trustui, kurio išauklėti fanatikai nužudė musų draugą A. Dirkę.

Lai buna velioniui Dirkei lengva šios šalies žemelė.

M. Černius.

HOPEDALE, MASS.
Apie darbus.

Šitas miestelis guli dviejų mylių atstume nuo Milfordo ir yra pagarsėjęs tuomi, kad čia yra didelė liejykla ir mašinšapė, kur dirba 3,500 darbininkų. Beveik visas šitas miestelis priklauso kompanijai, nes kompanija čia turi apie 2,000 namų ir yra užpirkus didelius žemės plotus aplink. Darbininkai čia taip yra išnaudojami, kad kompanija iki paskutinio cento atsiima viską iš darbininkų, ką jiems išmoka. Paprasti darbininkai gauna po 40c. į valandą, o molderiai dirba daugiausia nuo štukų ir dirbdami po 14 valandų uždirba po 6 ir daugiau dolerius į dieną. Darbas čia nesunku gauti. Priima visus, kas tik nori buti ištikimu kapitalisto vergu.

S. N.

LOWELL, MASS.
Margumynai.

31 d. gruod. atsibuvo vakarienė, kurią parengė A.L. D.L.D. ir L.M.P.S. kuopos. Publikos prisirinko gana skaitlingai. Vakaro pirmininkas R. Č. pakvietė svečius prie vakarienės. Susėdus vakarieniauti J. M. Karsonas pasakė trumpą prakalbėlę ir paprašė aukų Lietuvos politiniams kaliniams. Surinkta 13 dol. su centais. Vėliaus grajino So. Bostono "bandurkų" orkestra. Paskui vaikučiai išpildė muzikaliai-vokalį programą, vadovaujant M. Karkuckaitei. Taip besilinksmindami ir užbaigėm senus metus.

* * *

Ant Naujų Metų draugystė D. L. K. Algirdo buvo parengus balių. Publikos susirinko apie pora šimtų. Draugystei liks keli desėtkai dolerių pelno. Peiktina, kad laike balių vartojama perdaug munšaino. Į girtus šokikus buvo sarmata žiurėti.

* * *

Katalikai turėjo čia savo "keturiasdešimts atlaidų". Pradėjo 28 d. gruodžio, o užbaigė 30 gruodžio. Paskutinę dieną sakė pamokslą kun. Urbonavičius iš So. Bostono. Jis kalbėjo apie tai, kad verbliudui bus lengviau per adatos skylutę išlysti, negu turčiui į dangaus karalystę įeiti. Bet tuo pačiu laiku jie rinko aukas iš parapijonų. Kunigai kitiems liepia turtų nekrauti ant šios ašarų pakalnės, o jie patįs vilioja iš vargšų dolerius ir susikrauna sau didžiausius lobius.

* * *

2 d. sausio atsitiko nelaimė vienoj lietuvių šeimynoj. Septynių metų vaikas užsinuodino gesu. Ir kas stebėtina, kad tas atsitiko dienos laiku.

Pipiras.

DETROIT, MICH.
Mirė "Keleivio" skaitytojas Adomas Mučinskas.

16 gruodžio, 1923 m. pasimirė Adomas Mučinskas. Per pastaruosius tris metus jis dirbo Fordo dirbtuvėj už sargą, prie darbo peršalo ir gavo vandens ligą, nuo kurios ir mirė. Paliko dideliame nuliudime savo mylimą moterį Stasę Mučinskienę (Veževičiutę), sunelį Stanislovą 7 metų ir dukrelę Aliutę 2 metų.

Velionis paėjo iš Kauno rėdybos, Ukmergės miesto. Amerikon atvažiavo 1913 metais. Lai buna jam lengva šios šalies žemelė!

Nuliudusi jo moteris
Stasė Mučinskienė
12014 McDougal,
Hamtramck, Mich.

BRISTOL, CONN.
Iš Lietuvių Neprigulmingo Kliubo darbuotės.

6 d. sausio įvyko metinis L. N. Kliubo susirinkimas, kuriame tapo perinkta Kliubo valdyba. Pirmininku tapo išrinktas Franas Višniauskas, vienas iš žymiausių ir daugiausia pasidarbavusių Kliubo narių. Reikia tikėtis, kad Višniauskui pirmininkaujant Kliubas augs ir bujos. Vice-pirmininku likosi išrinktas Antanas Vaičiunas, užrašų raštininku Vaclovas Draugelis, finansų raštininku Rokas Jakavonis, iždininku Jonas Žvingila, trečiu raštininku Jonas Zubrickas, iždo globėjais M. Matukaitis ir M. Stačkunas, maršalka P. Vaičiunas.

Tikimės, jogei nauja valdyba mokės Kliubo reikalus vesti ir darbuotis Kliubo ir visų lietuvių darbininkų gerovei.

Kliubietis.

LAWRENCE, MASS.
Komunistų teatras.

16 d. gruodžio L. U. Kliubo svetainėj vietos komunistai statė scenoje tragediją "Kerštas". Veikalas gal ir neblogas, bet iš lošimo išėjo pišššš... Aktoriai užė, birzgė, kaip širšių lizdas. Vieni rolių nemokėjo, kiti sau po nosia marmėjo, o treti ožio balsu bliovė-dainavo. Publika tarp savęs kalbėjo: koki lošėjai, toks ir teatras. Net ir patįs komunistai prisipažino, kad jų teatras išėjo prastai.

Pertraukose buvo pardavinėjami kazioni laikraščiai, bet mažai kas pirko. O tas mažiukas senbernis, ką pardavinėjo laikraščius, ant tiek buvo prisitraukęs komunizmo dvasios, kad vos ant kojų pastovėjo. Net gaila buvo žiurėti į taip pavargusį žmogelį. Bet jis tame nekaltas, nes jį numylėjo komunistiškos progresistės, kurios dienomis revoliuciją kelia, o naktimis "očiščeną" daro.

Berželis.

PITTSBURGH, PA.

Draugystė šv. Andriejaus savo susirinkime, laikytame 9 d. gruodžio, 1923 m., nutarė savo susirinkimus laikyt toj pačioj vietoj, tai yra Piliečių Name, po numeriu 2226 Jane St., S. S. Susirinkimai laikomi kas antras nedėldienis kiekvieno mėnesio, 1 val. po pietų. Visi nariai yra kviečiami dalyvauti susirinkimuose.

Ant 1924 metų liko išrinktas sekantis komitetas:
Pirmin. J. Dumblauckas,
Protok. sekr. P. Paulonis,
Finans. sekr. A. Palupis,
Kasierius J. Vencius.

Kur yra reikalingos prakalbos?

Jeigu kur nors randasi draugijos ar kuopos, kurios norėtų surengti prakalbas, bet nežinodamos, kur **randasi geras kalbėtojas, tik todel nerengia**, tai šiuomi pranešu visų žiniai, kad aš jums priduosiu adresą gero kalbėtojo, su kuriuo galėsite susirašyti linkui surengimo viešų prakalbų.

Kiek galėjau patirt, kalbėtojas yra gerai apsipažinęs su tautyste, politiškomis partijomis, gamtos istorija, religijų mitologija ir darbininkiškuoju klausimu, kaip jis turėtu but rišamas ateity.

Jisai pats apie save taip išsireiškė: "Aš esmi nepartyviškas, nereligiškas ir ne tautiškas".

Tečiaus, aš jį supratau, kad jis norėtų aplankyt lietuviškas kolonijas su prakalbomis, koliai dar yra sveikas, energija ir spėkos pavelija; mat kalbėtojas turi jau suviršum 50 metų ir bijosi, kad kartais giltinė nepakirstų gyvybę. Jisai taipgi išsireiškė: "Žmones labiausiai susidemoralizavo laike karo, ir nuo šoviništiškų kalbėtojų ir jujų nesąmonių bei melagysčių."

Adomas Šerksnas
42 Maujer St.,
Brooklyn, N. Y.

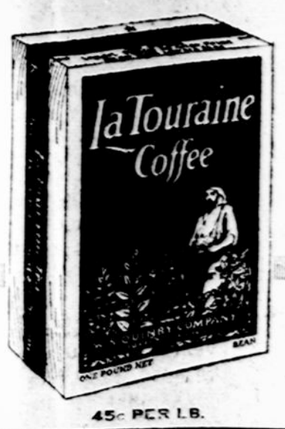

Jums patartina pasirinkt geriausia

"It's the Bean"

W. S. QUINBY COMPANY,
291 ATLANTIC AVE., BOSTON, MASS.

APIE IMIGRACIJOS PATVARKYMUS.

Didžiumoje Europos šalių imigracijos kvota į Suvienytas Valstijas jau išsibaigė. Daugelis žmonių, norinčių parsitraukti savo gimines į Ameriką, laukia kada atsidarys nauja kvota. Vienok belaukiant gali jų giminės ir į sekančią kvotą neįeiti, nes norinčių atvažiuoti į Ameką yra daug daugiau, negu leidžia kvota. Taigi patartina prkti laivakortes ir rupintis apie savo gimines dabar.

Laivakortes geriausia pirkti ant NORTH GERMAN LLOYD Linijos, nes šita Linija labiausia rupinasi emigrantų, o ypač lietuvių reikalais.

Latviams degtinės neužteksią.

Anot latvių laikraščių, esą davinių, kad del blogo bulvių derliaus bravorai negalės pagaminti tiek degtinės, kiek jos Latvijoje suvartojama. Spiritą manoma įvežti iš Lietuvos ir Lenkijos.

KŪDIKIŲ GEROVĖS SKYRIUS
DEL APRŪPINIMO MOTINŲ IR JŲ KŪDIKIŲ SVEIKATOS.

Šiame skyrioje mes laikas nuo laiko gvildensime reikalus įdomius būsiančiosna motinoms ir motinoms jaunų kūdikių.

Kūdikių aprūpinimas ir penėjimas yra dalykas gyvos svarbos šeimynai ir tautai ir mes jančiame, kad tai yra dalykas, kurį mes turime reguliariškai bikotarpais atviral ir laisvai pergvildenti.

STRAIPSNIS 55

VALGYMO PAPRATIMAI

Iš pradžių vaikai nieko nežino apie valgius išskyrus tuos, kurie jiems duodami. Jie išvysto norą prie šių valgių. Todel reikia duoti iš pradžių tik tie valgiai, kurie yra sveiki ir jiems tinka, ir tada jis pripras jų norėti, tokiu budu įgydamas normališkus valgymo papratimus.

Tulais atvėjais vaikas gali išvystyti dideli nemėgima tulo valgio ir jo ocvalgys, bet abelnai galima ir reikia jį išmokinti valgyti visus sveikus valgius. Vaikas, kuris sako, kad nemėgsta to ar kito valgio gali buti nėra visai sveikas, arba gali buti valgis netaip išvirtas. Motina turi prižiūrėti, kad nepridėginus ar prisvilinus vaiko valgio, idant išvengti valgio nemėgima.

Nepagadink vaiko virškinimo, duodant vaigi netikusiai paruošta. Valgio išvaizda daug turi su smagumu jo valgymo. Jei valgis gražiai išrodo, tais jis geriau virškomas.

Apie svarbą pieno kudikio valgiuose jau buvo kalbėta pirmesniuose straipsniuose. Eagle Brand yra lengvai suvirškomas, skanus, sotus ir lengvai paruošiamas. Ji vartojant visados gali buti tikras, kad gauni pieną švarų ir gryną.

Duok savo vaikui Borden's Eagle Pieną — gaista, kuris pasekmingai išauklėjo tukstancius ir tukstancius vaikų. Jis lengvai paruošiamas — tik pridėk atvirinto vandens pagal instrukciją. Per 65 metus motinos davinėjo Eagle Pieną kaipo vienatinę sveikatos dovaną savo vaikams. Ji rekomenduoja gydytojai kudikiams, kurie silpni ir ligoti, kadangi jis lengvai suvirškomas ir teikia pilną sotuma.

Tinka jis netik kudikiui, bet yra geriausias maistas nedapenėtam vaikui. Stebėtini eksperimentai darytl tarpe mokyklos vaikų parodė, kad vaikai peneti su Eagle Pienu vidutiniškai gavo 7 svarus daugiau svorio negu paprastu pienu penimieji. Sek savo vaika atydžiai. Dažnai pasverk. Atsimink, kad nedapenėtas vaikas visados sveria mazai. Jaunam vaikui reikia duoti du šaukštu Eagle Pieno kasdiena atmiežto su trimi čvertimi puodelio šalto vandens. Duok paryčiais arba po pietų. Senesni vaikai dažnai jį labai mėgsta su ginger ale, vaisių sunkomis, arba suplaktu kiaušiniu.

Skaityk atydžiai kas savaitę šitus straipsnius ir pasidėk ateičiai

A. A.
KASTANTAS VAILIONIS

Lapkričio 28 d., pereitų metų mirė Kastantas Vailionis, sulaukes vos 36 metų. Nelaiminga liga paribloke jaunystės dienose. Velionis pragyveno apie 20 metų Amerikoje, buvo laisvų pažiuru vyras ir skaitė pažangią literatura. Labiausia jis mylėjo "Keleivį". Iš Lietuvos paėjo Ricielių kaimo, Liškavos valsč., Alytaus apsk. Paliko dideliame nuliudime savo jauna žmona. Tapo palaidotas ant tautiškų kapinių. Visi jo draugai ir giminės apgailį netekę gero draugo.

J. URBONAS
37 Boston St., Methuen, Mass.

A. A.
ALBERTAS KAIRIS

Persiskyrė su šiuo pasauliu Rugsėjo 27 d., 1923 m. Paėjo iš Panevėžio apskričio, Kupreliškių parapijos, Muntvidų kaimo. Iš Lietuvos atvyko prieš prasidėsiant pasauliniam karui. Visa laika išgyveno So. Boston, Mass. Pasirges grįžo Lietuvon ir išgyvenes keturis mėnesius mirė. Tapo palaidotas Rugsėjo 30 d. Kupreliškių kapinėse, šale savo tėvo. Paliko nuliudime motiną ir seserį Lietuvoj, 2 brolių ir viena seserį Amerikoj.

Mylimas broliuk, tebuna tau lengva Lietuvos pilka žemelė! (3)

Sesuo
JOANA BULAVIENĖ
3126 So. Lowe Ave., Chicago, Ill.

PAJIEŠKOJIMAI

Pajieškau ANTANO BALSEVIČIAUS, pacinančio iš Šilgalių kaimo, Suvalkų gub., pirmiau gyveno Gardner, Mass.

MARCELĖ BALSAVICIENĖ
55 Limerick St., Gardner, Mass.

Pajieškau Mageliones Jankuniukės, pirmiau gyveno Brooklyne. Malonės atsišaukti arba žinantieji teiksis pranešti.

J. BUZAS
P. O. Box 31, Dover-Foxcroft, Me.

Aš, birštonietis Aleksandra Diedonis, pajieškau Antano Kaliemo, Aleksso Kaliemo, Juozo Kaliemo, Mateuso Ruko ir Adomo Kajetono. Turiu pačių labai svarbų reikalą iš Lietuvos. Atsišaukite arba kas apie juos žinote man praneškite, busiu dėkingas.

ALEKSANDRA DIEDONIS
P. O. Box 75, Thompsonville, Conn.

Pajieškau švogerių: Juozapas Aulickas gyveno Gardner, Mass.; Aleksandra Audickas Chicago, Ill.; Boleslovas Audickas Detroit, Mich. Malonės atsišaukti arba žinantieji teiksis pranešti.

WM. DROMSKIS
3126 Livingston St. Philadelphia, Pa.

Pajieškau brolių Simano ir Antano Poleikių, Kauno gub., Šilalės parap., Kvedarnos valsč. Kas apie juos žino malonėkit pranešti.

K. M. PAULL
Clark Ave., Short Beach, Conn.

Pajieškau draugų M. Juraičio, J. Simbolo, V. Žukaičio; pirmiau jie gyveno Montreal, Kanadoje, dabar gyvena Suv. Valstijose. Malonės atsišaukti.

PRANAS JUODAITIS
2148 Kirby St. East, Detroit, Mich.

Pajieškau draugų Pranciškaus Pravalinsko iš Kuprių kaimo, Luksių parapijos, Suvalgų rėdybos; ir Juozo Bataičio iš Luksių, Suvalkų rėdybos. Aš ka tik sugrįžau iš Lietuvos ir turiu daug svarbių reikalų. Meldžiu pačių atsišaukti arba kas apie juos žino malonės pranešti. (4)

A. ŠUIKA
Box 95, Concord, Mass.

Pajieškau sesers dukters Marcionos Milčinauskutės, Kauno gub., Šiaulių apskr., Šaukėnų parap., Taiksių kaimo. Girdėjau buk gyvena apie Bostoną. Lai atsišaukia arba kas apie ją žino, malonės pranešti. (5)

KAZIMIERAS MARTINKUS
2169 Oregon Ave., Cleveland, Ohio.

Aš, Juozas Bubėnas, pajieškau seserų Mortos Bubeniutės ir Salomėjos Šatkienės, Vilniaus gub., Trakų apsk., Merkinės parap., Eginiukų kaimo. Malonės atsišaukti, arba žinantieji teiksitės pranešti. Giminės ir draugai taipgi malonės atsišaukti. (6)

JOS BUBEN
Intake, Groveland, Calif.

Jieškau tėvo JONO GERULAIČIO, Aržuolupių kaimo, Luksių valsčiaus, Šakių apskrities; apie 18 metų iš Lietuvos ir rodos atvažiavo į Naugatuck, Conn. pas J. Jurksaitį. Mes 3 sesers ir vienas brolis palikom pas svetimus. Mamai mirus, tevelis neatsiųsdavo nei laisko. Taipgi jieskau pusseserės Onos Bartkytės-Maksvytienės, Tumšių kaimo; gyvenusios Hammond, Ind. Malonės abu su teveliu atsišaukti arba kas apie juodu žino teiksis pranešti. Aš atvažiavau į Ameriką ir noriu pasimatyt. (6)

ONA GERULAITUKĖ
1436 So. 50th Ave., Cicero, Ill.

APSIVEDIMAI

Pajieškau apsivedimui merginos tarpe 28 ir 33 metų. Aš esu 38 metų našlys. Merginos arba našlės atsišaukite ir su pirmu laišku prisiųskite savo paveikslą, kurį ant pareikalavimo sugrąžinsiu. Platesnių žinių apie save suteiksiu laiškais.

STANISLOVAS KARBONSKI
Box 41, Willamette, Oregon.

Pajieškau apsivedimui merginos arba našlės be skirtumo tikėjimo, tarpe 25 ir 35 metų amžiaus. Aš esu vaikinas 40 metų, turiu gerą darbą ir esu pasiturintis. Daugiau žinių suteiksiu laiškais. Meldžiu atsišaukti ir prisiusti savo paveikslą, kurį ant pareikalavimo sugrąžinsiu. Adresuokit taip:

A. B.
519 Dakota St. So., Seattle, Wash.

Pajieškau apsivedimui merginos arba našlės, tarp 25 ir 40 metų. Aš esu vaikinas 35 metų. Meldžiu atsišaukti ir savo paveikslą prisiųsti. Atsakyma duosiu kiekvienai ir paveikslą sugrąžinsiu ant pareikalavimo. Gyvnašles ir vaikinus meldžiu nerašinėti. (5)

C. M.
43 Franklin St., Newark, N. J.

REIKALAVIMAI.

Reikalingas bekeris, kuris mokėtų abelną bekarnės darbą. (5)

A. VERAPICKAS
56 Oak St., Middleboro, Mass.

REIKALINGAS jaunas vyras tarpe 18 ir 19 metų, kuris norėtu išmokti dratų kvietkinio darbo. Gera alga mokinantiems. Atsišaukit į Wire Shop, 16 Province Court, Boston, Mass.

PARDAVIMAI

PARSIDUODA BUČERNĖ IR GROSERNĖ labai pigiai ir geroj vietoj, ant publik gatvės. Norių parduoti greitu laiku. Pardavimo priežastis bus paaiškinta ant vietos.

J. P. AIDIKONIS
40 Exchange St., Athol, Mass.

PARSIDUODA
Grosernė ir Bučernė

Geriausioj vietoj Scrantone, ant W. Market St.; įrankiai visi nauji, biznis gerai įsidirbtas. Žinančiam tą biznį gera proga pirkti. Priežastis pardavimo — turiu kitą biznį, tai vienam perdaug darbo priziurėjimui. Platesnių informacijų klauskite laiske.

C. PURAS
142 W. Market St., Scranton, Pa.

Grosernė ir Bučernė

Parsiduoda pigiai, saviniukas tur išvažiuot. River St. Market. Klauskit 108 River St., Haverhill, Mass. (4)

PARSIDUODA DVI KRAUTUVĖS
GROSERNĖ IR BUČERNĖ.

Kadangi pasirengiau keliauti į Lietuvą, tai parduodu dvi savo krautuves Grosernę ir Bučernę labai pigiai. Vieta gera, biznis isdirbtas, kas nupirks — nesigailės. Atsišaukite šiuo adresu:

AUGUST BUNAR
122½ Union St., Lawrence, Mass.

"SPORTAS"

Vienintelis Lietuvoje iliustruotas dvisavaitinis žurnalas, skiriamas visoms sporto šakoms ir medžioklei.

ŽURNALO TIKSLAS IR UŽDAVINYS: platinti visokias sveikas ir tikras sporto idėjas Lietuvoj ir propaganduoti sporto reiksmę fizimo lavinimosi bei auklėjimo srityje.

"SPORTE" bus dedama plačios informacijos apie Lietuvos ir užsienio sporto gyvenimą. Kadangi sportas ypačiai daug sekėjų turi kariuomeneje ir mokslevijoje, "Sporto" redakcija veda skyrius:

I) SPORTAS KARIUOMENĖJE IR II) SPORTAS MOKYKLOJE.

1924 m. prenumeratoriams bus ruošiama konkursu brangioms, idomioms premijoms įgyti. Konkursai įvyks:

medžioklės, futbolo ir dviračių sporto skyriuose.

Dalyvavimas konkurse nėra sudėtinas, bet prieinamas kiekvienam sportininkui.

Prenumerata metams Lt. 20,— (dvidešimt) arba 2 doleriu. Užsienuj dvigubai. Atskiro Num. kaina Lt. 1.—

REDAKCIJA IR ADMINISTRACIJA: Kaunas, Duonelaičio gtv. Nr. 18. Lithuania.

NAUDINGIAUSIAS LAIKRAŠTIS IŠ LIETUVOS
"TRIMITAS"

Trimitą leidžia Lietuvos Šaulių Sąjunga.

"Trimitas" išeina kas savaitė 32 puslapių knygelėmis su gražiu viršeliu. Kiekvienam numery duoda svarbesnes žinias iš Lietuvos, pavergtosios Vilnijos ir užsienių. Jame telpa gražių eilių, apysakų, straipsnių visokiais klausimais, įvairenybių, pailsio valandai įdomių uždavinių—galvasukių ir kt.; nuolat puošiamas gražiais paveikslėliais. "Trimitas" yra nepartinis laikraštis. Jam labiausia rupi Lietuvos ir lietuvių tautos reikalai.

"Trimito" kaina 1924 m. su persiuntimu Lietuvoje: metams 12 litų, pusei m. 6 lit. Amerikoje ir kitur metams 30 litų, arba 3 dol., pusei metų 15 litų arba $1.50. Tiems, kurie išsirašo didesnį "Trimito" numerių skaičių praplatinimui, nuleidžiama 25%.

LIETUVIAI! IŠSIRAŠYKIT "TRIMITĄ" 1924 METAMS. NEUŽMIRSKIT JĮ IR SAVO ARTIMIAUSIEMS LIETUVOJE.

"Trimito prenumeratoriai 1924 m. ne tik kas savaitę laikraštį gaus, bet dar ir pinigų išloš, nes "Trimitas" skelbia

"TRIMITO" PRENUMERATORIŲ LOTERIJĄ.

Kiekvienas, išsirašęs "Trimitą" Lietuvoje nuo pradžios 1924 m. nemažiau kaip pusei metų, gaus "Trimito" prenumeratorių loterijos vieną bilietą, kuriuo galės išlošti pinigų. Išlošimai yra: 1—200 litų, 2 po 100 litų, 6 po 50 litų, 21 po 25 litus ir 100 po 12 litų. Taigi **gausi kas savaitę laikraštį ir geram atsitikime dar 200 litų. Na, gal teks pasitenkinti 100, 50, 25 ar net 12 litu. Tai pareis nuo tavo laimes.**

Loterijos lošimas bus viešas, Kaune, Šaulių Sąjungos Centre, 1924 metu vasario 25 dieną. Išlošusieji bilietų numeriai bus paskelbti "Trimite".

Tad pasiskubinkite!

Adresas: "TRIMITAS", Kaunas, Laisvės Alėja Nr. 26 Litruania.

"Trimitą" galima užsisakyti ir per Liet. Šaulių Sąjungos atstova, adresuojant: A. Žemaitis, 38 Park Row (Room 1108), New York City. . . . . .

NEPAPRASTAS PASIULYMAS LYTIŠKAI NUSILPNĖJUSIEMS VYRAMS.

Prisiųsl. mums til. 50c.

Lytiškai nusilpnėję vyrai, kaipo nervuoti, išgyja ant visados. Išsigydysit vartodami NOVO, Todel, ir galima pavadinti stebėtina, kuris jau tukstančius išgydė lytiškai nusilpusius vyrus. Jei vargina herviškas nusilpnėjimas, jei nustoję vyriškumo, jei turite malenkoitją, šaltas rankas ir kojas, galvą skauda, skaudėjimą arba viduriu užkietėjima, iš priežasties pacina baisus sapnai ir abelnai kas tik apsireiškia žmonėse. Kaip pasinaudoję kiti, tai pasveiksit ir jus naudojant NOVO. Ta buda vartojant, trumpame laike tapsite tvirtu, sveiku, laimingu, jei tik laiku vartosit. Pavyzdziui, kad pertikrinus jus tuomi, pasiųsime NOVO ir tikrai persitikrinsit, pasiųsime VELTUI tiek, kad pilnai uzeks ant 15 dienų, jei tik prisiųsite pavardę, antrašą ir 50 c. pašto ženkleliais arba pinigais apmokėjimui persiuntimo lėšų. Meldžiu atkreipti atyda, kad tai ne yra permažas paniėginimui pakelis, užteks ant 15 dienu. Šis pasiulynas yra ant aprubežiuoto laiko. Parašykit mums be vilkinimo, paminėdami laikraščio varda, kuriame matėme ši paskelbima, o mes išsiųsime minėtas gyduoles tuojaus. (4)

NOVO COMPANY
Box 33, Dept. 10, Brooklyn, N. Y.

ITALIŠKI ARMONIKAI.

Mes išdirbame ir importuojame visokių rųšių rankomis dirbtus ITALIŠKUS ARMONIKUS.

Tai yra geriausi armonikai sviete. Ant 10 metų gvarantuoti. Musų kainos žemesnės negu kitų išdirbėjų. Dykai suteikiam pamokinimus. Reikalauk katalogo, kurį pasiunčiam DYKAI. (5)

RUATTA SERENELLI & CO.
817 Blue Island Ave., Dept. 24,
Chicago, Ill.

HUMORISTIKA.

Atsargus parapijonas.

Kunigas: "Tu, gyvuly, kodel tu neatėjai duobės iškasti pastipusiam mano šuniui?

Parapijonas: "Kad tėvelis pereitoj nedėlioj per pamokslą pats sakei, kad kas kitam duobę kasa, tas pats jon įpuola".

Moterų baimė.

—Kodel visuomet vyrai kalbina moteris tekėti, o ne moteris vyrus?

—Moteris nekalbina vyru delto, kad jos bijosi gauti "arbuzą".

Prietaringas.

—Kodel tamsta tiki, kad skaitlinė 13 yra nelaiminga?

—Kaip netikėti, kad tam yra prirodymų. Žmonės, kurie gyveno 13-tam šimtmety, išmirė iki paskutinio.

Nelaimingiausis sutvėrimas.

—Koks sutvėrimas yra nelaimingiausis?

—Paršas.

—Kodel?

—Todel, kad turi tiktai vieną motiną, ir toji pati yra didelė kiaulė.

Ko norėjo, tą ir gavo.

Styvas ir Maikis užėjo restoranan ir užsisakė žuvies. Patarnautoja atnešė ant vieno pusbliudžio dvi žuvi: vieną didelę, kitą mažutę. Styvas apsiėmė padalyti, ir sau pasiėmė didelę žuvį, o Maikiui davė mažutę.

—Styvai, aš nemislinau, kad tu toks kiaulė,—sako Maika.

—Ko tu nori?—klausia Styvas.

—Jei aš bučiau tą žuvį dalijes, tai aš tau bučiau davęs didesnę, o sau pasilikčiau mažesnę — paaiškino Maika.

—Tai ko tu pyksti? Juk tu ir gavai mažesnę,—atšovė Styvas.

Ir Fordas fordu važiuoja.

Fordas papasakojo andai šitoki juoką: "Aš kasdien važinėju fordu iš namų į dirbtuvę ir iš dirbtuvės namo. Vieną dieną netoli Detroito aš užtikau besikamuojantį žmogų, kuriam važiuojant fordas sustojo ir jis negalėjo jo išjudint. Aš pasisiuliau jam talkon ir man pasisekė jo mašiną paleisti. Žmogus nudžiugęs išsiėmė 50 centų ir norėjo man užmokėti. Aš užmokesčio nepriėmiau, paaiškindamas, kad aš turiu pinigų daugiau negu man reikia. —Ką!—nustebo tas žmogus—tu turi gana pinigų ir važiuoji tuo prakeiktu fordu?"

Mažas šeimyniškas nesusipratimas.

Pati: — Žinai, Jonai, aš norėjau tau pasakyti, kad tu insišiurintum, nes tavo sveikata eina silpnyn.

Vyras: — Man insišiurinti? Aš dar niekuomet nesijaučiau taip stiprus ir sveikas, kaip dabar. Kodel gi tau atėjo mintis į galvą, kad aš einu silpnyn?

Pati: — Seniau tu išlaikydavai mane savo glėby ištisą valandą, o dabar... neišlaikai nei trijų minutų...

Tarp jaunųjų.

Vienas tinginys inteligentelis pradėjo sukti apie turtingo saliuninko dukterį. Kartą jis pasisodino ją ant savo kelių ir sako:

—Brangioji, aš tave my-, neapsakomai myliu... kiuosi, jog tavo tėvas nebus priešingas mudviejų suvedimui.

—Mano tėvukas labai geras žmogus. Jis mane myli ...

—Ir leis tave už manęs!

—Gal ir leis, bet jis nenokitą tinginį žentą maitinnes vieną tokį jau maiti-...

Mokykloje.

—Klausyk, Jonuk, jeigu turėtum 700 dolerių ir norėtum pasibudavot sau namą už 1000 dolerių, tai ką darytum?—klausia mokytoja.

—Aš jieškočiau sau mergos, kuri yra verta 300 dolerių.

Tarp vedusių.

—Klausyk, Paltrau, ar teisa, kad tu skiriesi nuo savo pačios?

—Taip, skiriuosi, bet juk man nėra nieko ypatingo: ne aš pirmas, ne aš paskutinis.

—Tas tiesa... Tik man stebetina, kodel tu ją vadindavai angelu.

—Nes mačiau jos sparnus, o ragų buvau nepastebėjęs.

Pervėlai.

Juozas: — Aš pažinau savo pačią tik trimi mėnesiais prieš šliubą.

Jurgis: — O aš savo pačią pažinau trimi mėnesiais po šliubui...

Paklusnumas.

Tulas klebonas, mokindamas vaikus doros ir tikybos, sakė jiems:

—Vaikai, nekalbėkite be reikalo žodžių. Svarbiame atsitikime, pirma negu tarti žodį, suskaitykit iki šimto.

Stovėdamas prie kuremamos krosnies ir šildydamas nugarą klebonas mato, kad jojo mokiniai patylomis skaičiuoja. Ir galop visi jie beveik kartu sušuko:

— Devyniosdešimts devyni, šimtas! Kunigėli, tamstos sutonos užpakalis dega!

Štai kas jam rupi.

Vienam ligoniui buvo reikalinga padaryt lengva operacija. Prieš užmarinimą jis meldė savo daktaro, kad butų su juo atsargus.

—O ką, ar taip jau labai tau patinka gyvenimas? — juokaudamas teiravosi daktaras.

—Ne, daktare, gyvenimas tai man nepatinka ir aš visuomet greičiau sutikčiau mirti, negu gyventi. Bet štai kame dalykas: aš esu apdraudęs savo gyvastį ant 2,000 dolerių, ir jeigu aš numirčiau, tie pinigai tektų mano pačiai, o aš jos labai neapkenčiu.

"Bedieviškas katalikas" V. K. Račkauskas Londone.

Tai šitaip atrodo buvęs sandariečių prezidentas V. K. Račkauskas, kuris užsidėjęs diplomatiškus akinius lanko bažnyčias ir klebonijas Londone.

Baisus įžeidimas.

Mažas vyras turėjo didelę pačią. Kartą pati pavadino savo vyrą vėžiu. Vyras baisiai tuomi įsižeidė ir nekalbėjo su pačia per keliatą dienų. Pati įsidrąsinus klausia savo vyro:

—Už ką gi tu, Jonuk, ant manęs pyksti?

—Už ką? Dar klausi už ką? Ogi už tai, kad aną vakarą pavadinai mane vėžiu...

—Ir tu įsižeidei tuomi?...

—Žinoma! Aš ne vėžys, bet tavo vyras.

—Bet mano brangus, juk tu žinai, kaip aš vėžius myliu... Taigi... taigi aš myliu ir tave—ir priėjus apkabino savo vyrą. Vyras pabučiavo ją ir... jiedu susitaikė.

Tarp miltaveidžių.

Agė:— Tik pamislyk, Jonas prisiuntė man bukietą gėlių. Kažin kodel jis taip padarė?

Megė:— Turbut jis manė, kad tu numirei.

Nenori jaustis kaip namie.

—Štai tamstos kambarys. Tamsta jauskis pas mumis kaip namie, pratarė viešbučio užveizda pribuvusiam svečiui.

—Ne, tamsta, aš nenoriu jaustis kaip namie, nes aš pabėgau iš savo namų, kad galėčiau čia pasilsėti.

Paveikslėlis iš sandariečių jubilejaus.

Šitaip atrodė Sandaros vice-pirmininkas "Mr. Plate of Beans", kuomet jis kartu su generolu Porkčaps keikė "išgamas" socialistus.

A. Ivaškevičius sielojasi apie keleiviečius.

'KELEIVIO' KNYGOS.

Alkoholis ir Kudikiai — Arba kaip atsiliepia tėvų vartojimas alkoholio ant jų vaikų. Kas yra arba tikisi kada nors buti kudikių tėvais, butinai turėtų perskaityti šitą knygutę. Pagal daktarą Holitzerį sutaisė Barabošius. Pusl. 23 ..... 10c.

Amerikoniškos Vestuvės. — Dviejų aktų komedija, pajuokianti lietuvių vestuves. Juokinga ir lengva perstatymui. Parašė Ikas. Pusl. 24 10c.

Amerikos Macochas. — Arba kaip katalikų kunigas Hans Schmith papiovė merginą Ona Aumuller. Su paveikslais. 16 pusl. ..... 10c.

Amžinos Dainos. Šioj knygutėj telpa 44 geriausių Jovaro dainų. Jos tinka deklamacijoms ir dainavimui, kaip namie taip ir susirinkimuose. Pusl. 32 ..... 15c.

Anarchizmas. — Pagal Proudhono mokslą, parašė d-ras Paul Elzbacher, vertė Briedžių Karaliukas. 29 pusl. ..... 10c.

Apie Dievą, Velnią, Dangų ir Pragarą. Parašė Robert G. Ingersoll, garsiausias pasaulyje kalbėtojas ir Biblijos prietarų naikintojas. 72 pusl. ..... 25c.

Ar Buvo Visuotinas Tvanas? — Kaip Nojus galėjo surinkti į kelias dienas visų veislių gyvunus, kurie gyvena išsimėtę po visą žemės kamuolį? Kaip jis galėjo tuos gyvunus prastoj savo rankoj sutalpinti? Iš kur ėmėsi tiek vandens, kad visą žemę apsemtų? Kur tas vanduo dabar yra? Kaip iš Nojaus šeimynos galėjo atsirasti po tvano juodveidžiai, raudonveidžiai ir kitų veidų žmonės? Šitie ir šimtai kitų klausimų, į kuriuos negali atsakyti jokis kunigas, yra nuosakiai išaiškinti šitame veikale. Knyga be galo įdomi. Kas žodis — tai faktas; kas sakinys — tai naujas kunigų argumentas sudriuva. Mokslas ir mokslas nuo pradžios iki galo. Kaina ..... 25c.

Byla Detroito Katalikų su Socialistais. — Pirma karta katalikai užpuolė socialistus 31 d. gruodžio, 1911. Antra karta jie užpuolė socialistus 31 gruodžio, 1912 m. Šioj knygutėj ištisai telpa teismo rekordai ir prirodymai, kolip priešininku katalikai dasikididžia kovoj su socialistais. Su paveikslais. 64 pusl. ..... 25c.

Davatkų Gadinikos. — Ir kitos linksmos dainos. Apart juokingų "Davatkų Gadinikos" telpa 30 įvairių juokingų dainų, eilių, parodijų, ir t.t. Evangelijos skaitymai tinka įjuokingoms deklamacijoms. Šešta pagerinta laida. 48 pusl. ..... 10c.

Ko Reikia Žmogui Gert ir Valgyt? — Pelko kai norisi, atsakys kokis moksle. Bet dėlko norisi? Dėlko to velgio žmogus siosta? Ir dėlko jomas mažas žmogus duoda daugiau spėkų, negu mažiau? Dėlko žmogui reikia ukraus, drabužių ir kitų panašių dalykų? Kodel jam reikia riebalų? Šitos klausimas suprasi tiktai iš šitos knygutės. Parašė Juras G-mus. Kaina ..... 15c.

Džian Bambos Spyčiai. — Ir kitos juokingos. Daugiau juokų, negu Amerikoj munšaino. Šioje knygoje telpa net 72 "Džian Bambos spyčiai", eilės, pasikalbėjimai, humoristiški straipsniukai ir juokai. Antra pagerinta laida. 128 pusl. ..... 25c.

Eilės ir Straipsniai. Šioj knygoj telpa 23 gražios eilės, daugybė straipsnių, juokų, ir t.t. Paikiai iliustruota. 95 pusl. ..... 25c.

"Jaunystės Karstis". Ir "Susižiedavimas Pagal Sutarties". Labai užimanti, meiliška komedija ir perstatymui tinkamas dialogas. ... 10c.

Kaip Senovės Žmonės Perstatydavo Sau Žemę. — Labai įdomus senovės filosofų dalidinimai apie žemės išvaizdą. Pagal daugeli autorių parašė Iksas. Antra knygutės dalis yra: "Išvirkščias Mokslas arba Kaip Atsirado Kalbos". Parašė Z. Aleksa. 40 pusl. ..... 10c.

Kaip Tapti Suvienytų Valstijų Pilietiu? Aiškai išguldyti pilietystės įstatymai su reikalingai klausimais ir atsakymais lietuvių ir anglų kalbose. Antra peržiureta ir pagerinta laida. ..... 25c.

Kodel Aš Netikiu į Dievą? — Arba Tikėjimo Kritika. Kiekvienas geras katalikas ir laisvamanis privalo ją perskaityti. 64 pusl. ..... 20c.

Kokius Dievus Žmonės Garbino Senovėj. Panašios knygos lietuvių kalboj iki šiol da nebuvo. Čia aprašyta kokius dievus garbino senovės indai bei arijonai, egiptėnai, chaldai, asyrai, lietuviai, barbarai ir tt.; kaip tie dievai vadinosi, kur jie gyveno ir kokius jie santikius su žmonėmis turėjo. Knyga stambi ir labai užimanti. Tai yra tikra tikėjimo istorija. $1.00 Drutuose audimo apdaruose .. $1.25

Kunigų Celibatas. — Išaiškinta kunigų bepatystės istorija, paseknės ir jų dorybės nupuolimas. Šią knygą turėtų perskaityti kiekvienas vyras, tėvas ir jaunikaitis, kurie geidžia, kad jų moterįs, dukterįs ir mylimosios nepapultų į kunigų "globą". Parašė kun. George Townsend Fox, apleituvino Ferdinand de Samoritia. ..... 25c.

Margi Tas Viskas Nyksta. — Labai žingeidi knygutė iš politiškai-ekonomiško klausimo, kurią turėtų kiekvienas perskaityti. Pagal K. Kautski, parašė Z. Aleksa. 28 p. 10c.

Kur Musų Bočiai Gyveno? — Arba tyrinėjimas, kur buvo pirmutinė žmonių lopšinė. Knyga labai pajuokinanti. Parašė Z. Aleksa. 76 p. 25c

Lengvas Budas Išmokti Angliškai. — Ši knyga sutaisyta taip lengvai ir suprantamai, kad kiekvienas gali greitai išmokti kalbėti angliškai. Joje telpa netik atskiri žodžiai, bet čieli sakiniai, pasikalbėjimai darbo jieškant, važiuojant kur nors, nuėjus krautuvėn, pas daktarą, pas barzdaskutį, pas krajonį, ir tt. Kaina 35c.

Lytiškos Ligos ir kaip nuo jų apsisaugoti. Parašė Dras F. Matulaitis. Antra, peržiureta ir pagerinta laida. ..... 10c.

Švento Antano Stebuklas. — Dviejų veikimų komedija. Perstatymui reikia 10 aktorių, 8 vyrų ir 2 moterų, lošimas užima apie 2 valandas. Kaina ..... 25c.

Lietuvos Respublikos Istorija ir Žemlapis. — Šitas veikalas parodo, kaip nuo 1905 metų revoliucinės Lietuvos spėkos vedė kovą su caro valdžia, ir kaip tuo pačiu laiku kunigai tą valdžią rėmė ir gynė; kaip paskui revoliucija paėmė viršų, kaip Lietuva likos paliuosuota iš po caro valdžios ir kaip ji buvo apskelbta respublika. Pridėtas didelis spalvuotas žemlapis parodo dabartinės Lietuvos rubežius ir kaip šalis yra padalyta į apskričius. Tai yra vienatinė knyga, kuri parodo, kaip gimė Lietuvos Respublika ir kaip ji išrodo. Čia telpa visi svarbesni dokumentai: Steigiamojo Seimo nutarimai, taikos sutartis su bolševikais, sutartis su latviais, aprašymas visų mušių su lenkais ir tt. Yra tai ne knyga, bet tiesiog žibintuvas, kuris apšviečia visą Lietuvą iš lauko ir iš vidaus. Kaina .... $1.00 Drutais audeklo apdarais $1.50

Materialistiškas Istorijos Supratimas. —Jei nori žinot, kas gimdo pasaulyje įvairiausius nuotikius, tai perskaityk šitą knygelę. Kalba labai lengva. Knyga protaujantiems darbininkams neapkainuojama. Medega imta iš Greilicho. Parašė Z. Aleksa. 80 pusl. ..... 25c.

Monologai ir Deklamacijos. — Šioje knygoje telpa daugybė naujų, labai gražių ir juokingų monologų ir deklamacijų. Visokios temos: darbininkiškos, revoliucinės, tautiškos, humoristiškos ir laisvamaniškos. Visos skambios, visos geros. Tinka visokiems apvaikščiojimams, baliams, koncertams ir tt. ..... 25c.

Musų Padėjimas. — Įdomus pavyzdžiai iš dabartinio darbininkų padėjimo. Parašė Antonovas. So. Boston, Mass. 40 pusl. ..... 10c.

Sielos Balsai. Puiki knyga, daugybė labai gražių eilių ir dainų. Daug gražių, spalvuotų paveikslų. Popiera gera ir spauda graži. Parašė J. B. Smelstorius. 221 pusl. Popieriaus apdarais ..... $1.00. Gražiais audimo apdarais .... $1.25.

Nihilistai. — Tragedija trijuose aktuose. Veikalas perstato nuždymą caro Aleksandro II. Labai puikus ir nesunkiai scenoj perstatomas veikalas. ..... 25c.

"O. S. S." arba Šliubinė Iškilmė. — Vieno akto farsas, labai juokingas ir geras perstatymui. Kaina .... 15c.

Paparčio Žiedas ir keturios kitos apysakos: 1) Neužsitikintis Vyras; 2) Žydinti Giria; 3) Klaida; 4) Korekta. Jose nurodoma kaip žmonės paikai tiki į visokius prietarus, burtus ir tt. ..... 15c.

Popas ir Velnias — Ir trįs kiti indomųs pasakojimai: 1) Žinia iš tolimos šalies; 2) Jis sugrįžo; 3) Adomas ir Jieva. Pilna juokų irašarų .....

"Salomėja", arba kaip buvo nukirsta šv. Jonui galva. Drama viename akte, parašyta garsaus anglų raštininko Oscar Wilde. Vertė Negeistinas. Labai žingeidį ir kiekvienam vertėtų perskaityti. ..... 25c.

Sielos Balsai. — Puiki knyga, daugybė labai gražių eilių ir dainų. Daug gražių, spalvuotų paveikslų. Popiera gera ir spauda graži. Parašė J. B. Smelstorius. 221 pusl. Popietos apdarais ..... $1.00 Gražiais audimo apdarais $1.25

Socializmas ir Religija. — Labai įdomi knyga situo svarbiu klausimu. 24 pusl. ..... 10c.

Ben-Hur. — Istoriška apysaka iš Kristaus laikų. Parašė Lew Wallace. 472 pusl. $2.00

Pajauta. — Lizdeiko Duktė, arba Lietuva XIV metašimtyje. Istoriškas romansas M. Bernatowiczo. 468 pusl. $1.50

Biblija Satyroje. — Labai įdomi ir juokinga knyga su 379 puikiais paveikslais, perstatančiais įvairius nuotikius nuo prieš sutvėrimo pasaulio iki užgimimo Kristaus. Įgijęs šią knyga niekas nesigailės. 382 puslapiai. Kaina $1.00

VISOS SURAŠYTOS ČIA KNYGOS YRA GAUNAMOS MUSŲ KNYGYNE.

"KELEIVIS"
255 Broadway,
So. Boston, Mass.

PIERRE CARTIER'S

GYDUOLĖS
NUO KATARO, PERSISALDYMO IR VISOKIŲ NEGALĖJIMŲ
Susideda iš
COD LIVER OIL
ROMO IR MEDAUS

Šaltis ir vėjas nieko nepakenks tau, jeigu imsi paryzdį nuo Kanados Girinnko ir naudosi šias garsias gyduoles.

Jos yra labai malonios gerti ir pasekmingai gydo persisaldymą ir kitas žiemos ligas.

Jeigu esi silpnas ir greitai pagauni kosulį arba persisaldymą, viena boaka Pierre Cartier's Gyduolių suteiks tau stipruma pernešimui žiemos sunkenybių.

CUDDYER & JOYCE
111 Broadway, So. Boston, Mass.
PAUL A. EGAN
215 Cambridge St. E. Cambridge
STANDARD PHARMACY
241 So. Main St., Fall River, Mass.
W. APTECE POLSKEJ SZARKA,
1080 Acushnet Avenue,
New Bedford, Mass.
VERNON DRUG CO.
98 Milbury St., Worcester, Mass.
VERNON DRUG CO.
122 High St., Holyoke, Mass.
BAY STATE DRUG CO.
Palmer, Mass.
STEPHAN F. CHAMBERLAIN
Andrew Square, So. Boston, Mass.
DAVID CABIT
100 Salem St., Boston, Mass.

PATARMĖS MERGINOMS

APIE LYTIES DALYKUS.

Parašė M. H. Sangerienė.

Knygą papuošta tam tikrais paveikslais. Išleido F. J. Stropienė, pridėdama naudingų patarimų ir moterims.

Kurios da šitos knygos neturit, tuojaus užsisakykit. Ji kainuoja $1.00 Pinigus galima atsiųsti per money orderį, arba įdėjus popierinį doleri į laišką. Adresuokit taip:

MRS. V. RADAVICH (—)
506 N. Ellwood ave., Baltimore, Md.

BUK SVEIKAS!

Dėvėk juos savo čeverykuose.

Profesoriaus Vingrens Voltiniai Vitpadžiai yra vartojami nuo romatizmo, sutinimo kojų, skaudėjimo kojų ir strėnų. Užlaiko kojas šiltai, apsaugoja nuo romatizmo, sustabdo nenormali dvokimą ir prakaitavimą kojų. Elektra turi galingas gydymo ypatybes, ji veikia ant žmogaus kaipo kokia nematoma ranka. Elektra pasiekia tas dalis kuro, kur gyduoles niekad negali pasiekti. Elektros vitpadžius galima gauti del vyrų, moterų ir vaikų. Orderiuodamas parašyk numerį čeveryko arba ilgį jusų pėdos.

Kaina tiktai vienas doleris porai su prisiuntimu. Pinigus prašau siųsti Money Order arba registruotam laiške. Adresuok šitaip: (6)

WALTER'S SUPPLY HOUSE
3237 S. Auburn Ave., Chicago, Ill.

PATRUKIMAS.

Žmogus, kuris išrado šią sistemą, buvo du sykiu operuotas nuo patrukimo. Taipgi bandė vartoti įvairius diržus, kokie tik šiandien randasi. Bet viskas buvo veltui, pakol per daugelį metų ligos kankinamas išrado naują sistemą išsigydymui nuo patrukimo. Šita sistema yra gera vyrams, moterims ir vaikams. Simtai žmonių, kurie vartoja musų sistemą, džiaugiasi sveikata ir rekomenduoja ta sistemą savo pažįstamiems. Delei išbandymo atsišaukite ypatiškai arba laišku. Atsakymui įdėkit už 2c. stampą. Rašykit šiuo adresu: (4)

J. F. RICHARD
131 Walnut St., Holyoke, Mass.

KYLA IŠGYDOMA.

Stuarto Plapao Paduškaitė.

Jus galite mesti šalin visus diržus, kadangi Plapao paduškaitė yra vien tam padaryta, kad jus išgydyti nuo kylos. Ji yra taip padaryta, kad kartą pridėjus nenusenka ir tuo budu geresnė negu diržas. Jokių diržų ar sprenžinų neturi. Minkšta, lengva nešiojimui. Pigi. Jokio nesmagumo darbe. Gauta aukso medalius. Mes prisiųsime ką sakome, atsiųsime jums išmėginimui visai DYKAI. (?)

PLAPAO LABORATORIES
3058 Stuart Bldg., St. Louis, Mo.

HOLLAND AMERICA LINE

Trumpas ir tiesus kelias, per Rotterdamą, į ir iš visų kraštų.

LIETUVOS

Savaitiniai išplaukimai. Puikus parankumai.

Mes pagelbstim išgauti reikalingus dokumentus (šelpimo afideivitus). Musų reprezentantai aprupina pasažierius visu kuom, nuo pradžios iki pabaigai kelionės.

Kainas ir laivų išplaukimus pasiunčiam ant pareikalavimo.

Delei rezervacijų ir informacijų kreipkitės prie bile vieno vietinio agento arba į

HOLLAND AMERICAN LINE
89 State Street, Boston, Mass.

CUNARD

AR MANAI PARKVIESTI GIMINĖS Į AMERIKĄ?

Lietuvos kvota jau yra pasibaigus, bet dabar laikas prisirengti prie naujos kvotos, kuri prasidės liepos 1 d., 1924 m.

Musų ofisas Kaune pagelbsti išgaut pasportus, vizas ir prirengia juos tuojaus kelionėn.

Nėra reikalo laukti tiems, kurie turi Cunard tikietus. Musų laivai išplaukia iš Europos kiekvieną savaitę.

Cunard tikietai yra geri del keleivio ant AQUITANIA, BERENGARIA ir MAURETANIA. Greičiausis jurų patarnavimas pasaulyj.

Del informacijų kreipkitės prie musų vietinio agento arba prie musų ofisu.

126 State St.,
Boston, Mass.

Cunard Line
126 State St.,
Boston, Mass.

NGL
NORTH GERMAN LLOYD

LAIVAKORTĖS
į ir iš visų dalių LIETUVOS
per
BREMENĄ

Ant naujų puikių laivų
MUNCHEN—STUTTGART—COLUMBUS
arba ant kitų vienos klesos laivų. Labai pagerinta trečia klesa, su uždarytais kambarėliais del 2 ir 4 ypatų.

IŠPLAUKIA KAS SAVAITĖ

Autorizuota Linija del Imigrantų per Lietuvos Valdžią. Reikalaudami laivakorčių ar informacijų kreipkitės prie vietos agentų arba į

NORTH GERMAN LLOYD
192 Washington St.,
Boston, Mass.

AR JŲS NORIT PADARYT SAU EKSTRA PINIGŲ?

Moteris gali padaryti nuo $15.00 iki $25.00 ant savaitės liuosu savo laiku, ausdama karielinius pagražinimus, kaip tai juosteles, tarbeles, braslietus, laikrodėliams dirželius ir t.t., tą viską labai lengva padaryti ant musų

SIMPLEX KARIELINIŲ STAKLIŲ.

Jus net nusistebėsit, kokius gražius daiktus jus galit padaryt savo namuose. Karieliniai daiktai yra labai branginami ir lengva yra bile kur juos parduoti su geru uždarbiu.

Simplex Karielinės Staklės yra užbaigtos visais atžvilgiais, su visais nurodymais, su adatomis ir su pradžia audimo. Kartu prisiunčiamos spalvuotos patrinos ir daugybė karielių (kurių užteks padarymui keleto daiktų)

KAINA TIK $1.98.

Su persiuntimu)

Pinigai buna sugrąžinti, jeigu neužsiganėdinsit. Prisiųsk 20c. stampomis arba sidabru, o aplaikęs primokėsi $1.78

Jeigu pinigus prisiųsi iškalno, mes prisiųsime ekstra pakeli adatų dykai. Siusk užsakymą ŠIANDIEN. (-)

ROYAL BEAD CO.,
1246 N. LINCOLN ST Dept 122
CHICAGO, ILLINOIS.

UNITED AMERICAN LINES
(HARRIMAN LINE)
JOINT SERVICE WITH
HAMBURG AMERICAN LINE

NEW YORK—HAMBURG

TRUMPIAUSIAS KELIAS Į
LIETUVA

Laivai išplaukia kas savaitė.
Geriausi musų laivai
"Resolute", "Reliance",
"Albert Ballin", "Deutschland"
veža I, II ir III klesu pasažierius. Taipgi populeriai laivai
"Mount Clay", "Cleveland",
"Westphalia", "Ransa" ir
"Thuringia".

UNITED AMERICAN LINES
JULIUS ROTTENBERG.
260 Hanover St., Boston, Mass.
arba pas kitus agentus.

KAS GIRDETI LIETUVOJE

(Nuo musų korespondentų ir iš Lietuvos laikraščių.)

IŠ ŽEMAIČIŲ PADANGĖS.

YLAKIA! (Mažeikių aps.). Gal niekur kitur reakcija nėra tiek susukusi savo gušta, kaip Ylakiuose. Pagal galingosios kun. Kodžio rankos čia visas gyvenimas sukasi, čia jis yra Valščiaus Tarybos pirmininkas ir anot žmonių pasakos tik žydų sinagoga besanti liuosa nuo kun. Kodžio letenos. Per II Seimo rinkimus 4 kairiosios pakraipos žmonės buvo areštuoti, vienas jų, Stepas Vitkus, ir šiandien tebesėdi Šiaulių kalėjime. Ylakiškiai Vitkų pažista kaipo vienintelį gerą bitininką ir sodininką visoj apylinkėj ir todel jo areštavimas ir laikymas kalėjime kelia žmonėse įvairių spėjimų. Kai kurie spėja, buk tai esąs darbas lietuvių tautos priešų, nes girdi, bijąs, kad Lietuva nekulturėtų ir todel kulturinguosius žmones deda į kalėjimus; o kiti išvedžioja, kad Vitkus tikrai esąs valdžios priešas, nes dar rusų laikais skaitydavo draudžiamus raštus, kaip tai: "Tėvynės Sargą", "Kryžių" ir kt. ir mokydavo jaunimą žaisti žaidimus, mokydavo vaidinimų ir rengdavo vakarus, už kuriuos anstolis žadėjęs į Sibirą ištremti. Reakcionieriai betgi nepaiso ir aklai varo savo Lietuvai pragaištingą darbą toliau.

Prieš pat rinkimus į Ylakius buvo su prakalba atvažiaves dr. Venslauskis. Kun. Kodis atsivedė davatkų armiją, kurios per visą mitingą darė triukšmą, visą rinkimų laiką davatkos viešai draskė socialdemokratų ir liaudininkų atsišaukimus. Socialdemokratai buvo vieną davatką patraukę atsakomybėn už tai, bet teisme kunigas Kodis iš kažkur ištraukė raštą, kur Valščiaus Valdyba aiškina, buk atsišaukimus galima lipdyti tik ant tam tikrų lentų vokiečiu įtaisytų, o kitur galima plėšyti, ir teismas išteisino davatką, nors ji pati prisipažino plėšiusi. O ištikrųjų visi valdžios ir valščiaus parėdymai ir garsinimai prieš rinkimus, laike rinkimų ir iki pat šiol yra lipinami prie valščiaus nuosavybėje esančių miestely krautuvių sienų.

Reakcionieriams pasisekus tokiomis priemonėmis laimėti bylą, pakilo jų apetitas ir toliaus varyti savo darbą—liko patraukti teisman tie, kurie per dr. Venslauskio mitingą tildė davatkas. 20 d. lapkričio š. m. Ylakiuose Taikos Teisėjas teisė Taurilą, Kontvainį ir Jonaitį už darymą triukšmo laike Venslauskio mitingo. Teisme dalyvavo kun. Kodis su davatkomis. Kaltinamieji matydami, kad visa galingoji jiega ant jų sugulė ir norėdami žinoti, ar katalikų sąžinė leis prisiekti, pareikalavo, kad liudytojai butų prisaikinti; davatkos nedrebėdamos ėmė priesaiką; reikalauta, kad ir kunigas prisiektų, bet Teisėjas paaiškino, kad kunigai niekados nesiekia. Kaltinamieji liko visi, apart išteisinto Taurilos, nubausti po 50 litų arba 7 paras sėdėti.

Bet čia musų reakcionierių žygiai nesibaigė. Kairesnieji gyventojai, kuriuos reakcionieriai turėjo reikalo pakrikštyti "bolševikais", naktimis mato vaikščiojant apie jų gyvenamąsias vietas įtariamus šešėlius, kartais apsiginklavusius šautuvais, o kartais be šautuvų. Jie eina apie langus, pastogėmis, į klojimus ir t.t. Pirm kelių mėnesių tie šešėliai nunuodijo A. Šepučio šunį, turbut tikslu, kad geriau butų galima slankioti. 13 lapkričio pas A. Šeputį atvažiavo kažkokie žvalgybininkai ir tuojau klojimo stoge rado kažkokius atsišaukimus ir Šeputį areštavo. Dabar kairiųjų padėtis nepakenčiama. Tuos slankiojančius naktimis šešėlius juk užtikti negalima, jie ginkluoti ir kova su jais nelygi, o jie gali naktį by ką pakišti ir dieną atsiųsti žvalgybą, todel rytojus nei vieno neužtikrintas. Kai kurie galvoja bėgti į Ameriką, bet čia kelias užkirstas, šiandien esi žmogus suvaržytas, į vinterį, kaip žuvelė, įvarytas ir galingasis kaip norėdamas su tavimi elgiasi: jei nori, laiko vandenyje, jei ne, iškelia ant saulės ir kepina.

Areštuotas apskrities savivaldybės narys.

PLATELIAI (Kretingos apsk.). Laikraščius skaitant, ypač "Socialdemokratą" senai buvo galima rasti žinučių iš įvairių Lietuvos kampelių apie kratas ir areštus. Bet vis tai buvo kitur, ne pas mus. Bet š. m. spalio mėn. 18 d. tas pats įvyko ir musų apylinkėj: areštavo Petrą Jurčių. Areštavimo priežastis kol kas aiškiai nežinoma—gal už tai, kad laisvamanis ir labai populerus savo apylinkėj savivaldybės darbuotojas (Apskrities Tarybos narys nuo darbininkų, mažažemių ir ukininkų socialistinės grupės). Jo areštavimas padarė žmonėms sunkų ispudį. Žmonės labai domėjasi, kaip gali areštuoti žmogų, prieš kurį jie nieko neturi: "juk musų, o ne svetima valdžia". Žinoma, stebisi tie kurie neskaito "Socialdemokrato" ir nežino daugiau panašių atsitikimų.

Savinasi svetimus laikraščius.

SMILGIAI (Panevėžio ap.). Aš, kaipo tikras laisvamanis, mėgstu ir laisvamaniškus laikraščius bei kitus tam panašius raštus. Siunčia man brolis iš Amerikos mano mylimą "Keleivį", bet visų jo numerių negaunu. Kartais gaunu gana nešvarius. Tiek to, aš nesistengiu, kad mano laikraščių niekas neskaitytų, bet atbulai, aš veliju, kad visi darbo rankų ir proto darbininkai skaitytų savo klasės raštus bei laikraščius, nes skaitomas laikraštis, nors jis yra ir pavogtas, visgi savo tikslo pasiekia. Antras dalykas ve kame: Užprenumeravo man brolis iš Amerikos mėnesini laikrašti vardu "Artojas". Šis nuo pradžios š.m. ėjo nesustodamas iki septinto Nr., bet dabar gaunu iš pašto iau 10 Nr. Taigi Nr. 8 ir 9 dingo. Be to daug žuvo man siunčiamų iš Amerikos knygų. Ar neturėtų tie poneliai pagalvoti, ką jų darbas reiškia.

Baudžiavos liekanos.

ŠILAINIŲ k. (Kauno apsk., Lapių valšč.). Šis kaimas neturėdamas savo ganyklos, iš senovės laikų naudojasi tam tikru žemės plotu ganyklai iš Linkuvos dvaro, kurio laukas susieina su kaimo lauku. Už naudojimąsį ganykla kelios dešimts metų atgal buvo padaryta sutartis. Už ganymą vieno gyvulio jos savininkui reikėjo nuvalyti 1 margą (dešimtinę?) dvaro javų. Reikia pastebėti, kad sutarties laiku kaime gyveno tik keli žmonės ir ganykloje buvo ganoma apie 10 gyvulių, už kuriuos kaimiečiai turėjo nuvalyti tiek pat margų dvaro lauko. Dabar kaimas išsiplėtė ir ganykloje ganosi 30—40 gyvulių. Ganykla gi nei kiek neprasiplėtė ir už to žemės ploto naudojimąsi kaimiečiai vieton 10 dabar turi nuvalyti 30—40 margų dvaro lauko. Tuo reikalu kaimiečiai kreipėsi į Žemės Tvarkytoją, kad pripažintų jiems teisę naudotis ganykla be atlyginimo. Bet jokių rezultatų iš to nebuvo ir kaimiečiai, kaip baudžiavos laikais, vis dar turi eiti dvaro laukus valyti.

Drąsus kovotojai.

VARĖNA (Alytaus apsk.). Varėnos miestelis guli pačioj gilumoj Dzukijos. Nuo Varėnos netoli yra ir garsioji Perloja. Aplink šitas vietas žemė yra labai menkavieni smiltynai ir kai kur pelkės. Žmonės daugumoje biedni. Varėnos ir ypač Perlojos gyventojai yra pagarsėję kaipo dideli drąsuoliai. Jie savo drąsą jau nekartą parodė įvairiuose ginkluotuose susirėmimuose su lenkų grobikais, bet nemažiau jie drąsos parodė ir kovoj su klerikalų galybe. Per praėjusius rinkimus į Seimą jie vedė plačiausią agitaciją už socialdemokratus. Į šitą kampelį nekišo nosies nei vienas klerikalų agentas. Už ju socialistinį nusistatyma klerikalai ir jų agentai kelis veiklesnius draugus varėniškius buvo įskundę ir jie tapo areštuoti. Milicija ir kita "načalstva" atėmė neteisėtai socialdemokratų atsišaukimus, vienu žodžiu, kaip įmanydami stengėsi šių drąsuolių socialistinę dvasią nuslopinti. Bet viskas nuėjo niekais. Musų drąsus draugai ir čia parodė didelį dvasios stiprumą ir ištvermę. Jie klerikalus sumušė visu frontu. Suskaičius balsavusių korteles pasirodė socialdemokratų didelis laimėjimas. Pažymėtinas dalykas, kad ir iš moterų, ypač mergaičių, daugiausia balsavo už socialdemokratus. Dabar vietos draugai yra susirupinę įkurimu vietoje Socialdemokratų Partijos organizacijos, tik deliai įvairių kliučių sunku darbas pradėti.

Kinematografus tvarko.

Nuo gruodžio 15 d. Kaune ir jo apskrity kinematografų savininkai galės demonstruoti tik tokias filmas, kurios bus leistos tam tikros komisijos, iš Švietimo Ministerijos ir visuomenės atstovų. Filmų parašai turės buti aiškus ir taisyklinga lietuvių kalba rašyti. Parašai kitomis kalbomis leidžiama tik po lietuvišku parašu.

Nauja druskinė vieta.

Gelvės folvarko lauke, Ukm. apsk., netoli ežero iš žemės muša šaltinis, kurio vanduo susidrumzdęs ir stipriai surus. Šios vietos niekas nėra tyrinėjęs. Paviršutiniai žiurint rodosi, kad negiliai žemėje yra turtingi druskos sluogsniai. Tai liudyja vandens surumas. Šią vietą reikėtų žinovams ištirti.

Amerikos Lietuvių Visuomenei.

Broliai ir Sesers!

Iš Lietuvos atvykome mes, Lietuvos Universiteto studentai. Musų tikslas—gauti iš Amerikos lietuvių visuomenės moralinės ir medžiaginės paramos Lietuvių Studentų Draugijos "Neo-Lithuania" Kaune prie Universiteto statomojo bendrabučio reikalams. Mes atsišaukiame į geros valios tėvynainius, kad paremtų musų neturtingąją studentiją, ypač pasiliuosuojančią iš kariumenės, kad galėtų mokslą tęsti. Del studentų medžiaginio nepasiturėjimo ir neišpasakytos butų stokos Kaune lietuviai studentai turi gyventi drėgnose namų palėnėse, bet ir tų dažnai pritruksta. Maitinimas taip pat yra blogas. Ką bekalbėti, kad prie tokių nežmoniškų gyvenimo sąlygų geriausi lietuvių tautos vaikai nustoja sveikatos ir moksla nebaigia. Už nieką nueina daug metų mokinimosi pastangų, milžiniškos pinigų sumos, pranyksta ir jaunuolio viltis buti pasišventusių savo tautai kulturos darbininku. Ne vienas tų jaunuolių sveikatos nustojęs miršta. Kokie iš to nuostoliai lietuvių tautai, kuri taip reikalinga inteligentu, apie tai nereikia daug ir kalbėti.

Kitos tautos, gyvenančios Lietuvoje, gerai aprupina savo studentus Lietuvos Universitete. Tų tautų inteligentu ir apsišvietusių veikėjų skaičius vis didėja. Todel gręsia pavojus, kad lietuviams neturint pakankamai savo inteligentų, jų vietas užims žydai arba lenkai ir tada Lietuvą valdys ne lietuviai. Jau dabar tas atsitinka, kada reikia apsišvietusių žmonių valdžios įstaigose.

Esant tokiai padėčiai, musų tautos sunkiai iškovotai nepriklausomybei gręsia didelis pavojus. Lietuvių tauta del savo pačios kaltės ilgainiui gali ištautėti.

Šitą pavojų suprato lietuviai Lietuvoje. Lietuvos žmonės ir valdžios įstaigos, nepaisant dabartinio sunkaus padėjimo piniginiu žvilgsniu, be **pažiurų skirtumo** sudėjo aukų virš 10,000 dolerių pastatymui aukščiau minėto studentų bendrabučio prie Universiteto. Lietuvių visuomenė Lietuvoje kiek išgali gelbsti išauklėti jaunosios Lietuvos gentkartės veikėjų grynai patriotinėje dvasioje, gelbsti įsigyti savo tautai sąmoningų ir jos žmonių labui atsidavusių kulturos darbininkų.

Bet kad tą didelį ir svarbų darbą pasekmingai atlikus, reikalinga visos lietuvių tautos didelė talka. Reikalinga, kad ir Amerikos lietuvių visuomenė, kuriai negali buti vis viena, ar Lietuva valdys patys lietuviai, ar lietuvių vardu ją valdys kitataučiai, kad ji prisidėtų prie to darbo.

Minėto bendrabučio pastatymas kainuos virš $35,000 su surinktais pinigais Lietuvoje.

Lietuvoje surinkti pinigai jau išleisti: padėti bendrabučio pamatai ir išvestos pirmos sienos. Baigti namą statyti ir įrengti reikia dar virš $25,000. Tuos pinigus reikės surinkti Amerikos lietuvių tarpe.

Broliai ir Sesers! Aukojote jūs įvairiems Lietuvos reikalams. Jusų duosnia parama pasisekė išgauti policinė musų tautos nepriklausomybė. Visi mes norime nepriklausomos, laisvos Lietuvos, kurios žmonės gerovėje gyventų. Tad neatsisakykite šį kartą taip pat duosniai paremti visos musų tautos reikalą — pagelbėkite musų tautos ateities kulturos darbininkams atsitoti ant koju, pagelbėkite neturtingiems lietuviams studentams. Jiems daug nereikia. Pagelbėkite jiems pastatyti bendrabutį, kurs amžinai tarnaus lietuvių tautai, jos vaikams.

Jau yra atsišaukę be pažiurų ir partijų skirtumo nemaža lietuvių veikėjų Amerikoje. Yra sudarytas ir komitetas. Šiuo kviečiame be partijų ir pažiurų skirtumo visus Amerikos lietuvius prisidėti prie rėmimo to svarbaus kulturos darbo, kurs yra remtinas visu lietuvių.

Visų lietuvių kolonijų lietuviai bei veikėjai šiuo prašomi bendrai susitarę parengti mums prakalbas ir bendrai remti musų darbą. Greitu laiku susidaręs komitetas išsiuntinės prakalbų maršruto lentelę, nurodant kokioje dienoje ir kur galės įvykti surengtos prakalbos.

Pasižadėjo musų darbuotę remti ir į komitetą įėjo sekanti tėvynainai, su kuriais pasisekė pasimatyti: Kun. A. Milukas, Dr. Bacevičius, Kun. Kaulakis, Dr. Valukas, J. O. Širvydas, Dr. E. G. Klimas, J. V. Grinius, Kun. Remeika, Ign. Vilutis, V. Valantiejienė, J. Ambraziejus, K. Kyrius, A. Mikalauskas, K. Strumskis, J. Pranaitytė, St. Vitaitis, C. Jurgeliutė, J. Ribinskas, M. Kižiutė, J. Ginkus, St. Pauža, J. V. Liutas, Dr. Dambrauskas, Kun. V. Matulaitis, K. Širvydienė, A. Augunas, P. Narvydas.

K. Marčiulionis,
V. Banaitis.

P.S. Žinių gauti ir bendrai susirašinėti prašome šiuo adresu:

Lietuvos Universiteto Lietuvių Studentų Bendrabučio Komitetui,
495 Grand Street,
Brooklyn, N. Y.

Pasirašymas Suvienytų Valstijų Nepriklausomybės.

PARBAIGTA
Nervų Jiega

Menki Nervai Naikina Sveikatą! Jie Padaro Gyvybės Organus Tingiais ir Susilpnina Visą Sveikatą.

Imk Nuga-Tone'ą Ir Jausies Kaip Naujai Gimęs!

Nuga-Tone turi brangios vertės vaistą ženklinimą gydytojams visose šalyse ir jų priraišomą nuo nervų sujimo, kaip štai, prasta atmintis, silpni nerangus žvyybės organai, nervų stiprumo žudymas, nemigas, dvasius slegimas, histerija, neuralginai skausmai, ar optis vienvalinio ir nuovargio jausmas.

Šitas puikus preparatas taipgi turi tam tyčia vaistą pasirymui kraujo gausumu, taudoma, greitai tekančiai; jis sugrąžina randomos ypatybės žaręsį nublyškusiems veidams ir lesems žmonėms suteikia kuno. Jis sugrąžina energiją ir pajiega dirbti tiems, kurie liko silpnais, ar kenčia nemalonės sekmes ilgai prasitęsusios ligos, gripo, ar perdejimą.

Be to Nuga-Tone turi sesis kitus vertingus vaistus, kurie nuvalo apnuogus nuo odos ir pirkini veikia saugiai, nevirškinimu, vidurių užkietejimu, turi nesveikas kepenis, galvos skaudejimą, širdies pykimą ar tulties kiutį. Nuga-Tone padaro kvapą tyrą, nuvalo apklotą liežuvį, padidina apetitą, ir survarko skranį ir vidurius taip, kad jie veikia naturalai.

Pamėgink Nuga-Tone'ą Musų Riziku

Nuga-Tone atseina tik $1.00 pakeliui—užtenka 30 dienų; 6 pakeliai tik už $5.00. **Pamėgink Nuga-Tone'ą 20 dienų musų riziku ir jei tau pasekmės nepatiks, sugrąžink likusią dalį, o mes atiduosime pinigus atgal.** Pasiųsk šiandien—TUOJAUS. Tavo nešus necentas. **Nuga-Tone yra taipgi pardavinėjamas aptiekose ir yra ju garantuomas, kad jis suteiks pilną patenkinimą, arba bus pinigai sugrąžinti. Pažiurėk garantijos ant kiekvieno pakelio.**

Pažiurėk garantijos ant kiekvieno pakelio.

NATIONAL LABORATORY,
Dep. LD-4 - 1018 S. Wabash Ave., Chicago.

Gerbiamieji: Idedu $..... už ..... pakelį-ius Nuga-Tone'o. Aš imsiu Nuga-Tone'a per 20 dienų ir jei man nepatiks, aš likusią dalį pasiųsiu atgal ir jus man sugrąžinsite pinigus.

Vardas.....

Gatvė ir num. ar R. F. D.....

Miestas..... Valstija.....

BULGARIŠKU ŽOLIŲ ARBATA.

(PIRMIAU VADINAMA KRAUJO ARBATA)

Imk karšta prieš gulsiant:
PRASILINIMUI SALČIO,
Sutvarkymui kepenų,
Sutaisymui pilvo.

Bulgarišku Žolia Arbata padaryta iš tyrų žolių. Ji pataiso kraują ir pagelbsti žmogui buti sveiku.

Parsiduoda visur Aptiekose arba aš pasiųsiu apdrausta pašta 1 dideli šeimyniską pakelį už $1.25, arba 3 už $3.15 arba 6 už $5.20. Adresas: H. H. Von Schlick, President Marvel Products Company, 5 Marvel Building, Pittsburgh, Pa.

Tel. South Boston 3529
Residence Aspinwall 0871

S. M. Puišutė-Shallna
LIETUVĖ MOTERIS ADVOKATĖ
366 Broadway, So. Boston, Mass.
Room 2.

NAUJŲ PLUNKSNŲ LOVOS

Gauk Didelę Bargenų Knygą Dykai apie naujas, sunitares plunksnų lovas, paduškas ir patalus. Musų išdirbystės kainos nužemintos. Mes duosime jums musų plunksnas ant 10 dienų išbandymui ir apmokėsime persiuntimo lėšas. Musų kosteme-riai užganėdinti visur. Kabyk šiandien reikalaudamas Bargenų Knygos ir plunksnu sampalu. (—)

American Feather & Pillow Co.
Dept. C., Nashville, Tenn.

Neimkit kitokio, kaip tik su šiuo paveikslu.

Salutaras ligas gydo,
Tai daro ne iš pavydo;
Teikia kiekvienam sveikatą,
Kurs tik vartoja Salutarą!

Salutarą Biterį žmonės vartoja jau per 15 metų nuo visokių pilvo ligų ir gėrisi jo stebėtinoms pasekmėmis, kadangi neranda jam lygaus, nei už jį viršesnio. Pasistengk įsigyti jo butelį, o mes užtikrinam, kad su juomi nesiskirsi, kol gyvas busi. Kokį tik vidurių nesmagumą jauti, kreipkis prie savo aptiekoriaus reikalaudamas tikro Salutaras, o jei jis neturėtų, kreipkis tiesiai prie išdirbėjų priduodamas savo aptiekoriaus adresą, adresuodamas šiaip:

SALUTARAS DRUG & CHEMICAL CO., Inc.,
Dept. 18
1707 S. Halsted St., Chicago, Ill.

Rheumatism

AŠ MELDŽIU ŠIO LAIKRAŠČIO SKAITYTOJŲ

kurie kenčia nuo Romatizmo, Strėnų Skaudėjimo (Lumbago), Padagros (Gout), parašyti man laiška, padedant savo vardą ir aiškų adresą, o aš prisiųsiu **dykai vieno dolerio vertės bonką** išbandymui mano Rheumatizmo Gyduolių. Aš noriu prašalinti romatizmą nuo kenčiančių savo lėsonis. Jus pamatysite, ką gali padaryti Kuhn's Rheumatic Remedy. Aš esu tikras, kad bus geros pasekmės ir jus patis į tai isitikinsite pirma, negu daosite man bent vieną centą.

Nebandykite prašalinti romatizmo per kojas ar skurą su pagelba plasterių ar kitokių daktų. Nebandykit išvilioti jį su linimentais, elektra ar magnetizmu. Nebandykit išvyt jį su užkalbėjimu. Bet jus privalot jį prašalint. Jis yra kraujuje ir jus turite vyti jį laukan.

Ir aš tikiu, tą darbą atliks Kuhn's Rheumatic Remedy. **Romatizmas turi išeit,** jeigu jus paliuosuosit nuo skausmo ir kentėjimo. Mano gyduolės panaikina skaudžius dieglius, muskulų gelima, gerklės sutinima ir sąnarių sustingima.

AŠ NORIU TAI PARODYT JUMS

Jei tik jus man pavelysit. Aš galiu daug prirodyt į viena savaite ir paprašysite mano kompanijos pasiųsti jums dykai vieno dolerio vertes buteliuką gyduolių. Aš nepaisau kokias kitas gyduoles jus vartojot. Jeigu jus nevartojot mano gyduolių, jus nežinot ką jos gali padaryti. Perskaitykit musu pasiulymą žemiau ir reikalaukite ju tuojaus.

M. Kuhn

REGULERIS $1.00 BUTELIS UŽ 25 CENTUS.

Mes norime, kad jus išbandytumet Kuhn's Rheumatic Remedy, kad žinotumet jus ir tukstančiai kitų, jog Romatizmas gali but prašalintas, ir mes nenorim uždirbt ant išbandymo, išbandykit—tai viska ko mes norime. Jeigu jus atrasite, kad tas gelbsti jums, tuomet užsisakykite daugiau, kad dabaigus gydyma, o tas suteiks mums peiną. Jeigu bandymas negelbės, tai ant to ir užsibaigs. Mes nesiunčiame maža buteliuka, kuris neturi vertes, bet siunčiame **pilnos mieros butelį,** kokie parsiduoda aptiekose **už dorelį.** Šis butelis 25c. **persiuntimo ir supakavimo** sunkus ir mes turime užmiketi Dėdei Samuĩ už persiuntimą. **Todel jus privalote prisiųsti išlaidoms,** o tuojaus aplaikysite vieno dolerio vertės butelį dykai. **Priimant nereikės mokėti nieko.**

PRISIŲSK KUPONĄ
Kuhn Remedy Co.,
Dept. B. W.

Aš turiu Romatizmą ir noriu dolerio vertės butelį Kuhn'o Rheumatiškų gyduolių kaip paskelbta. Siunčiu 25c. persiuntimo lėšoms, supakavimo ir t.t. Dolerinis butelis turi but prisiųstas dykai.

VARDAS _____
MIESTAS _____
VALSTIJA _____
Gatvė ar R. F. D. _____

KUHN REMEDY CO., 1855 Milwaukee Ave., **CHICAGO.**

Visokios žinios.

REZIGNAVO KYNŲ KABINETAS.

Londone gauta žinių, kad Kynų ministerių kabinetas, kurio premjeru buvo Sun Paochi, padavė rezignaciją.

FRANCIJOS PINIGAI SMUNKA.

Pastaruoju laiku pradėjo smarkiai kristi Francuzijos pinigai. Nelabai senai da už 100 frankų buvo mokama $8.00, o šį panedėlį šimtas frankų buvo jau tik $4.22. Nuo pereitos subatos iki panedėlio frankas nusmuko 22 punktu. Del šitokio Francuzijos pinigų kritimo reakcija kilo net ant New Yorko biržos.

KALNAS UŽGRIUVO 32 ŽMONES.

Šveicarijoj valant darbininkams sniega nuo geležkelio, nuslinko kalno viršunė ir užbėrė 32 žmones. Keturi likos užmušti, o kiti sužeisti.

SUKILĘ KALINIAI UŽĖMĖ ANGLIŲ KASYKLĄ.

Šešiasdešimts šeši kaliniai, kurie Alabamos valstijoj buvo pristatyti prie darbo anglių kasykloj netoli Aldrich miestelio, pereitą savaitę sukilo ir užėmę kasyklą užsibarikadavo. Beveik visi jie juodveidžiai.

RUSAI PERKA AMERIKOS BOVELNĄ.

Šiomis dienomis Amerikon atvyko sovietų valdžios komisija iš trijų žmonių pirkti bovelnos Rusijos dirbtuvėms. Ji nupirko New Orleans rinkoje jau 10,000 bundulių bovelnos.

PASIUTĘ JAUČIAI APRIEJO 14 ŽMONIŲ.

Iš Atenų pranešama, kad netoli Salonikos pasiutę jaučiai aprieję 14 žmonių. Jaučiai pirma buvo aprieti pasiutusio šunies.

ŽUVO 4 LAIVAI IR 25 ŽMONĖS.

Pereitą savaitę ant jurių siautė baisios vėtros. Atėję iš Anglijos į Kanadą laivai pranešė, kad audra tvėrė per tris dienas ir bangos kilusios kaip didžiausi kalnai. Kanados pakrašty žuvo 4 nedideli laivai ir 25 žmonės.

ISPANIJOS PARLAMENTAS PALEISTAS.

Ispanijos karalius, karinio diktatoriaus Riveros patariamas, paleido parlamentą ir panaikino senatorių asmens neliečiamybę. Kuomet sugrįš normalės sąsygos, tai tada busiąs sušauktas naujas seimas.

IŠPLĖŠĖ DEGTINĖS SANDĖLĮ.

Šį panedėlį apie 10 ginkluotų banditų užpuolė degtinės sandėlį Newarke, surišo juodveidį sarga, užkimšo jam burną, paskui prisikrovė du troku degtinės ir nuvažiavo sau. Pavogta degtinė apskaitoma $60,000. Gali but, kad tai pačių blaivybės agentų darbas.

312 ŽMONIŲ AREŠTUOTA NEW YORKE.

Pereitos subatos vakarą ir nedėldienio naktį prohibicijos agentai New Yorke darė ablavą ant saliunų, kabaretų ir kitokių pasilinksminimo vietų. Iš viso buvo suimta 312 žmonių, nors didžiumą jų tuojaus paleido.

SUKAPOTAS MOTERIES KUNAS ŠULINY.

Bluffton, Ohio. — Kelios savaitės atgal čia prapuolė Katherine Mohler, 70 metų amžiaus moteris. Dabar atrasta jos kunas sukapotas ir įmestas į šulinį ant Mohlerio farmos. Nuo liemens buvo nukirstos rankos, kojos ir galva. Policija suėmė jos vyrą, 78 metų senuką, ir daro tyrinėjimą.

MINKŠTUJŲ ANGLIŲ MAINERIAI NORI DAUGIAU ALGOS.

Ateinančią savaitę Indianapolyje bus minkštųjų anglių mainerių konferencija nustatymui naujų reikalavimų, kuomet dabartinė sutartis pasibaigs 1 balandžio. Vasario mėnesyje Jacksonvillėj, Fla., bus pirmutinis unijos ir kasyklų atstovų pasikalbėjimas del naujo kontrakto, ir per tą pasikalbėjimą angliakasių atstovai turės savo reikalavimus jau nustatytus. Sakoma, kad angliakasiai reikalaus 20 nuošimčių daugiau algos. Kasyklų savininkai, žinoma, su tuo nesutiks, nes jie ir dabar jau uždarinėja kasyklas, sakydami, kad algos perdidelės. Taigi ateinanti pavasari reikia tikėtis didelio angliakasių streiko minkštose kasyklose.

VISA ŠEIMYNA UŽMUŠTA AUTOMOBILIUJE.

Bicknell, Ind. — Pereitą nedėldienį netoli čia traukinys sudaužė automobilių, kuris važiavo skersai geležinkelį. Automobiliuje važiavo Whittenmeyerių šeimyna, abudu tėvai ir 4 vaikai, ir visi buvo užmušti.

Vietinės Žinios

KOMUNISTŲ INTRIGOS KRIAUČIŲ UNIJOJ NEPAVYKO.

Lietuvių skyrius su pasipiktinimu atmetė jų politiką.

Bostono kriaučių unija pergyveno keliatą smarkių audrų paskutinėmis dienomis. Komunistai dėjo didelių pastangų, kad paėmus savo kontrolėn Lietuvių Lokalą, bet gavo į kailį ir taip žemai nusmuko, kad dabar Trockio dvasios ir užuosti negalima. O buvo laikas, kada lietuviškieji Maskvos patriotai buvo jau gana aukštai savo nosį pakėlę.

Pamatas jiems išsmuko iš po kojų visai netikėtai. Kada buvęs jų plauko delegatas Skerstonas pradėjo girtis, kad buti unijos delegatu "turi but kytras bolševikas", lietuviai kriaučiai pasakė, kad tokio "kytro bolševiko" jie nenori. Prisiėjo rinkti naujas delegatas, ir kriaučiai pastatė Juozą Lekį (Lekavičių), išmintingą vyra ir ne bolševiką.

Bet Bostone yra tokia mada, kad delegatą sau renkasi ne kiekvienos tautos lokalas, bet jį renka visi lokalai. Taigi čia komunistams buvo progos apšmeižti Lekį prieš kitų tautų lokalus, kad jie nebalsuotų už jį. Pavyzdžiui, tarp italų rubsiuvių pasipylė italų kalba spausdinti komunistų lapeliai, kuriuose Lekys šmeižiamas "fašistu" ir žmogumi prigulinčiu prie tokių organizacijų, kurios piauna darbininkus. Panaši propaganda buvo varoma ir tarpe žydų. Ir sakoma, kad šituos šmeižtus prieš Lekį paleidęs tarp svetimtaučių buvęs delegatas Skerstonas, tas "kytrasis bolševikas", nors priparodymų nėra.

Šita biauria propaganda pasiremdamas, Joint Boardas (jungtinė taryba) pastatė kitą kandidatą iš Lietuvių Lokalo, tulą Joną Pukevičių, kurį rekomendavo lietuviškieji komunistai. Ir žydų-italų balsais Pukevičius tapo išrinktas delegatu.

Kada Lietuvių Lokalas patyrė apie šitas komunistų intrigas, kilo skandalas. Tuojaus buvo sušauktas So. Bostono Lietuvių Salėj mitingas ir prieš Joint Boardą pakeltas didelis protestas. Kriaučiai šitam susirinkime buvo tiek įtužę, kad komunistai drebėjo kaip pelė po šluota. Buvo pareikštas pasipiktinimas buvusiam delegatui Skerstonui ir išneštos dvi protesto rezoliucijos prieš Joint Boardą. Viena tų rezoliuciju protestuoja prieš tai, kad ištikimas unijai darbininkas (Lekys) buvo neteisingai apšmeižtas, o antra protestuoja prieš tai, kad jo vieton buvo pastatytas ir šmugelio keliu pravestas visai netinkamas žmogus, kuris gali tik pakenkti unijai ir sukompromituoti lietuvius. Ir ant galo Lietuvių Lokalas nubalsavo milžiniška didžiuma balsų **naują delegatą atmesti.** Tegul jis sau eina pas tuos, kurie jį išrinko, pasakė lietuviai kriaučiai.

Joint Boardas, kur didžiuma yra žydelių, atsidurė dabar kvailoj padėty. Pereitą savaitę, 10 sausio, jis atsiuntė į Lietuvių Lokalo susirinkimą "specialę komisiją", du žydeliu ir vieną italą, kad ištirtų dalyką ir sutaikytų lokalą su nauju delegatu. Bet vietoj kalbėti apie savo reikalus, šita cibulizuota komisija pradėjo "kritikuoti" Lietuvos valdžią, kam ji neduodanti Trockio agentams valios, kam ji persekiojanti žydus, ir taip toliaus. Šitos nevietoje komisijos kalbos taip suerzino kriaučių susirinkimą, kad kilo toks lermas, jog komisija nešėsi laukan kaip pakaustyta. Susirinkimas tuomet da sykį nubalsavo, kad komunistų pravestojo delegato nepriimti. Jis gali pasilikti unijoj kaipo paprastas narys, bet ne delegatas.

Visos šitos komunistų intrigos sukėlė prieš juos tiek pasipiktinimo, kad dabar jie ir pasirodyt nedrįsta.

Reporteris.

Sandariečių jubilėjus.

Pereitą nedėldienį sandariečiai apvaikščiojo savo jubilėjų Lietuvių Salėj. Kalbėjo keliatas jų "veikėjų", kurie nieko kita nemokėjo pasakyti, kaip tik pravardžiuoti "Keleivį" ir artimus jo žmones. Žiurint į šitą "jubilėjų" ir klausant "kalbėtojų", žmogus jautiesi kaip kokių piemenų susirinkime, kur girdisi tik pasikoliojimai.

Tikisi 1,000,000 automobilių Massachusetts valstioj.

Bostono metropolijos kelių taisymo komisija davė legislaturai savo raportą iš pereitų metų darbuotės ir tame raporte ji pabriežia, kad dabar tiesiant naujus kelius, vedant gatves, statant tiltus arba kasant tunelius, reikia vaduotis ne šios dienos reikalavimais, bet ateities prospektais. Už 10 metų nuo dabar, sako šita komisija, Massachusetts valstijoj bus apie 1,000,000 automobilių ir trokų; Didžiuma jų bus Bostone ir jo apielinkėj. Todel reikia atsiminti, kad ant dabartinių kelių šitiek vežimų negalės sutilpti. Prie to reikia jau dabar ruoštis.

Šiaučių unijos nesusitaikė.

Kaip buvo "Keleivyje" rašyta, kad tarp Haverhillio ir Lynno šiaučių unijų buvo kilęs sumanymas vienytis. Tuo reikalu Lynne ėjo kelias dienas derybos, ir galų gale Lynno amalgameitų unija atsisakė vienytis su Haverhillio Shoe Workers' Protective Unija.

Apdegė bažnyčia.

Ant Ramsey streeto, Dorchesteryje, pereitą savaitę apdegė kongregacionalistų bažnyčia. Ugnis kilo iš pečiaus sklepe.

SPORTAS.

Pasaulio čampijonas Ed. "Strangler" Lewis risis Bostone su Joe Alvarez.

Šiame ketverge Grand Opera House bus įdomios ristynės. Bus kova delei pasaulinio čampijonato. Risis pasaulio čampijonas Ed. "Strangler" Lewis su Panamos čampijonu Joe Alvarez. Pastarasis pribuvo į Bostona kelios savaitės atgal ir jau spėjo atsižymėti. Jis pasiuntė lenkų levą Stasiaką į ligonbutį ir bemaž iki smert užkratė Albrightą. Pamatysime, kaip jam pavyks su Lewis'u.

Lietuvių čampijonui Poželai sekasi.

"Naujienų" pranešimu, lietuvių čampijonui Karoliui Poželai Chicagoje puikiai sekasi. Jis ligšiol pagulėdė apie tuzina geriausių Amerikos ristikų.

BERANKĮ VAIKINĄ, kuris nešioja vaistus, meldžiu nžeiti ant 66 Tudor Street, South Boston.

PIANO TUNNER
SUTONUOJU PIANUS, reikale sudedu naujas stygas ir patasau visokius trukumus. Jeigu jusų pianas neskamba gerai, pasišaukite, sutaisysiu. (-)
FELIKSAS ALEKNA
11 Thomas Park, So. Boston.

ISSIRANDAVOJA RUIMAI.
4 ruimai su šiltu vandeniu ir šilumą randa 85 savaitėj. Mažai šeimytai. (4)
398 5th St., So. Bostone.

NORIU PIRKT NAMĄ
Ovičių ar didelį šeimynų, So. Bostone, su vaisniais jardu ir su piacom, nebrangiau per $7,000. Galiu mokėti šįmet. Meldžiu atsišaukti tik savininkams.
A.A. 255 Broadway, So. Boston, Mass.

EKSPERTAS LAIKRODŽIŲ TAISYTOJAS.
Taisau visokius laikrodžius Sieninius ir Kišeninius prieinamiausia kaina. Reikale kreipkitės šiuo adresu:
66 G. ST., So. BOSTON, MASS.
CHAS VINGRAITIS (25)

PARDAVIMAI

BARBERSAPĖ
Puiki lietuviškai parsiduoda barbersutvykla, tarp vietoj, ant placios gatvės, apgyventa lietuvių, lenkų ir rusų; 2 krėslai, veidrodžiai ir visi kiti rakandai. Kaina tik $300.00 gal la ir pigiau. Kreipkitės pas: (4)
J. P. RAULINAITIS
26 W. Broadway, So. Boston, Mass.

PARSIDUODA GROSERNĖ
Biznis eina gerai, apgyventa vieta lietuviais; priežastis pardavimo—savininkas serga. Klauskit (4)
S. R. 255 Broadway, S. Boston, Mass.

PARSIDUODA VAIKŲ LOVA
kuri tinka nuo vieno iki 8 metų kudikiui. Klauskite ant 2 lubų 374 W. 2-nd St., So. Boston. (5)

NAMAI.
Parsiduoda pigiai velug šitos dienos kaina, nepraleiskit progos. 3 šeimų namas su visais vėliausios mados įtaisymais, gražiausioj vietoj Dorchesteryj. Kaina $11,800 cash $2,800. Kitas erazis namas Miltone, 15 kambarių, 8 metų senumo, rendos nešą $1440 per metus. Kaina $12,800, lengvos išlygos. Plačesnių žinių kreipkites pas:
OLSEN'S REALTY CO.
109 Broadway, So. Boston, Mass.
Tel. So. Boston 0938
E. J. Olseika.

Severos Gydomės užlaiko šeimynos sveikatą.
Užkimimas
ir kosulį greitai sustabdyti umai, kad prašalinti sunkus susikrovimus ligų limfa
Severa's Cough Balsam
del atliuosavimo krepšių. Užlaikykite po ranka ypatingai žiemą.
Kaina 25 ir 50c.
Klauskite pas aptiekorius.
Severos Kalendorius 1924
metams yra nemokamas visur aptiekoriams dovanai ir a rašyk tiesiog pas mus.
W. F. SEVERA CO.
CEDAR RAPIDS, IOWA

JEIGU NORI ĮVEST ELEKTRĄ į savo namą, nelauk vasaros, bet duok įvest dabar, nes dabar gali padarytį daug pigiau. (4)
G. BAIKO
48 Trull St., Somerville, Mass.

Kas Padarė Dievus?
Knyga su 14-ka Dievų paveikslų. Tris Dievu Sunai; trjs Panelės Šv. Dievų Motynos. Kiekvienas Dievas giriasi, kad jis visą svietą, dangų ir žemę sutvėrė ir patsai save pasidarė iš nieku. Kaina .....25c.
PASIKALBĖJIMAS VELNIO SU DIEVU.
Knyga su 15-ka Šventraščio paveikslų; paveikslai yra labai įdomus. Knyga 5x8, 22 pusl. .....25c.
BIBLIJA RIESUČIO KEVALE.
Knyga su 37-niais paveikslais švento rasto Biblijos. Taipgi 10-šimt paveikslu Dievo patrijarkų-draugų. Knyga 5x8, 85 pusl. kaina .....50c.
5 egz. duodasi už $1.00. Šita kaina tik ant trumpo laiko. Persiuntimo lėšas aš apmokėsiu. Pinigus siųskit per Money Oorder arba American Express. (-)
K. RUTKUS
42 Maujer St., Brooklyn, New York.

Tel.: Richmond 1410
Dr. David W. Rosen
Kalba Lietuviškai, Lenkiškai ir Rusiškai.
GYDO CHRONIŠKAS IR SLAPTAS LIGAS.
VALANDOS.
Nuo 8 iki 10 ryto.
Nuo 2 iki 3 dieną.
Nuo 7 iki 8 vakare.
321 HANOVER ST.,
BOSTON, MASS.

LIETUVIŲ ATYDAI!
GELEŽINIAI DAIKTAI
MALIAVOS LANGTIESĖS
SPORTO REIKMENYS
Gera rušis, žemos kainos
THE HOYT CO.
443 Broadway,
South Boston, Mass.
(12)

Lietuvis Optometristas

Išegzaminuoju akis, priskiriu akinius, kreivas akis atitiesinu ir amblyopiškose (aklose) akyse sugrąžinu šviesą tinkamu laiku.
J. L. PAŠAKARNIS O. D.
447 Broadway, So. Boston, Mass

Dr. H. M. Landau
GYDYTOJAS IR CHIRURGAS
220 Hanover St., Boston, Mass.
Telefonas Richmond 0280
Specialistas vyrų ir moterų slaptų ir chroniškų ligų
Valandos: nuo 9 ryte iki 8 vak.
Nedėldieniais iki 5 vakare.
Patarimai dykai. (—)

PLUNKSNAS, Pukus, Paduškas, Patalus, Kaldras ir visokias lovų įrėdnes, parduodam pigiausiai. Kreipkitės ypatiškai arba rašykit:

EUROPEAN FEATHER IMPORTING HOUSE
25 Lowell Street, Boston, Mass.

Telefonas 5112-W.
Dr. A. Gorman-Gumauskas
LIETUVIS DENTISTAS
Valandos: nuo 10—12 dieną;
nuo 2—5 po pietų;
nuo 6—8 vakare;
Nedėliomis nuo 10—12 dieną.
705 N. Main st. kamp. Broad st.
MONTELLO, MASS.

Tel. Beach 6933
DR. N. M. FRIEDMAN
SPECIALISTAS VENERIŠKŲ LIGŲ.
VYRŲ IR MOTERŲ.
Taipgi kraujo ligų ir Reumatizmo.
Valandos: Nuo 9 ryto iki 9 vakare.
1069 WASHINGTON ST.
BOSTON, MASS.

Tel. So. Boston 506-W
DAKTARAS
A. L. KAPOCIUS
LIETUVYS DENTISTAS.
VALANDOS Nuo 9 iki 12 dieną.

Nuo 2 iki 9 vak.
NEDĖLIOMIS:
iki 1 v. po pietų
Seredomis iki 12 dieną.
Ofisas "Keleivio" name
651 Broadway, tarpe C ir D st.
SO. BOSTON, MASS.

ELGIN & misc. watch catalog FREE
BEAUTIFUL THIN 16-size AMERICAN WATCH
Guaranteed 7-Jewel
$5.98
Perfect time-keeper—a watch you can be proud of, screw-back and bezel, elegant and GUARANTEED by the FACTORY. 7-JEWEL, 20-YEAR WRITTEN GUARANTEE. AGENTS WANTED. Order sample today, pay on arrival $5.98 plus postage. Money back if unsatisfactory.
UNITED STATES SUPPLY CO.
3929 N. Kimball Ave., Dept 408 Chicago, Ill.

DR. L. GOLDEN
Bostone: 99 Green Street
Valandos: 3 iki 4 ir 7 iki 8 P. M.
Telefonas Haymarket 2288.
Roxbury: 16 Crawford St.
Netoli Warren Street
Valandos: nuo 8 iki 9 ryte, 1 iki 2 ir 9 iki 10 val. vakare
Telefonas Roxbury 0131.
KALBU RUSŲ, LENKŲ IR LIETUVIŲ KALBOMIS.

DR. J. MARCUS
LIETUVIŠKAS GYDYTOJAS
Specialistas sekretnų ir chroniškų vyrų ir moterų ligų.
18 Parmenter St., Boston, Mass.
(Prie Hanover St.)
Tel. Richmond 668. (-)
Valandos nuo 9 ryto iki 8 vak.
Nedėldieniais iki 4 val po piet.

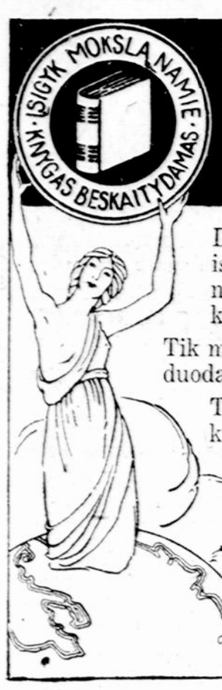

PROTO MILŽINAI
KURIE ĮSIGYJA MOKSLĄ NAMIE
KNYGAS BESKAITYDAMI
Daugybė geriausių knygų — mokslo, istorijos, eilių-dainų, apysakų-romanų-pasakų, dailės, juokų — yra sukrautos **Margerio Knygyne.**
Tik mes duodame **tikrą bargeną,** nes parduodame knygas už **pusę kainos.**
Tik musų knygyne yra beveik visos knygos **puikiai apdarytos.**
Naują knygų kataliogą visiems prisiunčiame dykai.
MARGERIO KNYGYNAS
2023 St. Paul Ave.,
CHICAGO, ILL.

NUBAUSTAS!

ŠIS mažas vaikas išdykavo, todel jo motina pareiškė, kad jis negaus nė trupučio.
BAMBINO
Įreg. S. V. Pat. Biure.
Matai ką jis daro!
Palauk, kuomet jį sugaus motina!
Motinos, nebauskite savo vaikų neturėjimu Bambino po ranka, kuomet jie to reikalingi. Jei jie išvemia dalį savo maisto, turi vidurių diegimą, išputimą, viduriavimą—duokite jiems Bambino be jokio atidėliojimo. Tie nemalonųs simptomai pranyks taip greitai, kaip greitai jų sistemą perims šitas nepavojingas, pasekmingas vidurių paliuosuotojas.
Kaina 35c. aptiekose
KUDIKIAI MĖGSTA JĮ! JIE NET PRAŠO DAUGIAUS!
F. AD. RICHTER & CO., 104-114 So. 4th St., BROOKLYN, N. Y.

Lietuviškai - Lenkiška Aptieka
Jeigu norite teisingų vaistų žemoms kainoms, tai visada ateikite ant 100 Salem st., kur rasite visokių naminių vaistų, šaknų nuo visokių ligų, kaip tai: nuo galvos skaudėjimo, nuo užsisenėjusio reumatizmo, nuo nusilpnėjimo strėnų, kraujo valymui, nuo uždegimo plaučių, nuo kosulio ir kitų ligų. Taipgi turime nuo visokių slaptingų ligų ir geriausius patarimus suteikiame, nuo patrukimo del vyrų ir moterų. Dielių iš Lietuvos ir įvairių šaknų ir žolių turime. Mes jums patarnausime kuogeriausiai, pašaukiame geriausius daktarus per telefoną uždyką. Todel, jeigu norite gaut gerus vaistus ir sučėdyt pinigus, tad ateikite į APTIEKĄ po numeriu
100 SALEM STREET, BOSTON, MASS.

MEDICINOS DAKTARAS
Dr. LEO J. PODDER iš Petrogrado
PROFESORIUS GYDYTOJŲ IR CHIRURGŲ KOLEGIJOS
Specialistas Slaptų ligų moterų irvyrų, kraujo ir skuros. Kalba lenkiškai ir rusiškai.
Telefonas Haymarket 3390
69 CHAMBERS STREET, BOSTON, MASS.

VIENATINĖ LIETUVIŠKA
APTIEKA
BOSTONE
RECEPTUS SUTAISOM EUROPOS ir AMERIKOS DAKTARŲ.
Užlaikom visokius vaistus, nuo įvairių ligų.
Taipgi visokias, šaknis, žoles ir žiedus.
Tikra Lietuviška TREJANKA ..... 50c.
Prisiunčiame Vaistus ir per paštą.
Oficialiai įgaliotiniai Lietuvos "VAISTIJOS".
Jeigu kokių nors vaistų negautumet kitur, rašykit pas mus, mes turime. Atsakymui prisiųskit pašto ženklelį.
K. ŠIDLAUSKAS
Provizorius
373 WEST BROADWAY, SO. BOSTON, MASS.