"KELEIVIS"
DARBO ŽMONIŲ LAIKRAŠTIS

Prenumerata metams:
Amerikoje $2.00
Kanadoje ir Lietuvoje $3.00
Prenumerata pusei metų:
Amerikoje $1.25
Kanadoje ir Lietuvoje $1.50
Apskelbimų kainų klauskit laisku.
Kreipianties su kokiais nors reikalais adresuokite:
"KELEIVIS"
255 Broadway, So. Boston, Mass.

KELEIVIS

"KELEIVIS"
LITHUANIAN WEEKLY
Published by J. G. Gegužis & Co.

Represents over 2,500 Lithuanians in the City of Boston, 75,000 in New England and about 1,000,000 in the United States.
THE BEST ADVERTISING MEDIUM.
Advertising rates on application
"KELEIVIS"
255 Broadway, So. Boston, Mass.

No. 35 Telephone: So. Boston 506-M.
SO. BOSTON, MASS. RUGPIUTIS-AUGUST 27, 1924
"Entered as Second Class Matter" February 23, 1905, at the Post Office at Boston, Mass., under the Act of March 3, 1879.
Telephone: So. Boston 506-M.
Metai XIX

Bolševikai sušaudė 1,766,368 žmones.

DAUGIAUSIA ŽUVO KAIMIEČIŲ.

Per Didįjį Karą Rusijos nuostoliai buvo mažesni, negu per Lenino viešpatavimą.

Pereitą sąvaitę Washingtonas paskelbė įdomių žinių apie Rusijos bolševikų terorą. Šitas žinias surinko Amerikos valdžios ekspertai, todel jos negali but prasimanytos. Jos yra semtos daugiausia iš pačių bolševikų spaudos ir oficialių sovietų valdžios raportų.

Šitos žinios parodo, kad bolševikų slaptoji policija, paprastai žinoma kaipo "Čeka," sušaudė iš viso 1,766,368 žmones.

Per Didįjį Karą Rusijos armijos nuostoliai užmuštais yra apskaitomi į 1,700,000 kareivių. Taigi pasirodo, kad bolševikų žvalgyba daugiau išnovijo žmonių, negu kruviniausis pasaulyje karas. Ir reikia pažymėti, kad prie "Čekos" aukų nepriskaitomi tie žmonės, kurie krito mušiuose su bolševikais per visokius sukilimus. Jei šituos pridėjus, tai užmuštų skaičius butų da didesnis.

Bolševikų "Čeka" šaudo daugiausia tuos žmones, kurie buna tylomis areštuoti už neištikimybę Maskvos popiežiui arba kitokį nusidėjimą bolševikų "vierai."

Daugiausia buvo sušaudyta kaimiečių, nes jų skaičius siekia 815,000. Paskui seka inteligentai, kurių išviso nudėta 370,955.

POTVINIS UŽLIEJO 2,000 RUSIJOS KAIMŲ.

Sovietų telegrafo agentura praneša, kad Rusiją ištiko nauja nelaimė. Amu-Darija upė, kuri teka per Turkestaną ir Bocharą, taip patvino, kad išsiliejęs iš jos krantų vanduo užliejo 2,000 kaimų. Nuostoliai busią labai sunkus.

$5,000,000 ATEIVIŲ PAGALBAI.

Anglijos valdžia paskyrė $5,000,000 tiems savo piliečiams, kurie norės atvažiuoti Kanadon ukininkauti. Jiems duos už dyką žemės ir įtaisys ukį. Mat, Kanadoj žemės labai daug, daugiau negu Suvienytose Valstijose, o žmonių labai mažai, tai Anglijos valdžiai rupi kaip galima daugiau tą kraštą apgyvendinti. Kanada yra Anglijos dominija.

TROCKIS VĖL APSIRGO.

Gautomis Londone žiniomis, Rusijos karo komisaras Trockis vėl apsirgęs ir turbut jam reiksią važiuot į Krymą pasitaisyti. Jo sveikata paskutiniais metais pradėjo žymiai pulti.

BUDELIS NORĖJO PASIDARYT SAU GALĄ.

Anglijos budelis John Ellis, kuris per 23 metus smaugė sprandus kitiems, pereitą sąvaitę nutarė pats sau galą pasidaryti. Jį rado persišovusį ir gulintį su revolveriu rankoj. Sakoma, kad per 23 metus jisai tiek žmonių nužudęs, kiek nenužudė joks kitas budelis pasaulyje. Už kiekvieną pakartą piktadarį valdžia mokėdavo jam apie $10. Bet jis kardavo netik paprastus piktadarius, o ir politinius prasikaltėlius, taip vadinamus "valstybės išdavikus," kaip antai Sir Roger Casement, kuris buvo pakartas už gelbėjimą vokiečiams karo metu. Todel sąžinė dabar pradėjo neduoti budeliui ramybės, ir delto jis norėjo nusižudyti. Budelio amatu jis jau nebeužsiima.

MASKVA GIRIASI DIDELIU DERLIUM.

Maskva skelbia, kad šįmet sovietų valdžia galėsianti parduoti į užsienį 75,000,000 pudų javų. Nelabai senai žinios sakė, kad šįmet Rusijoj vėl busiąs badas, o dabar duonos ir pardavimui žada atlikti. Kaipgi tuos prieštaravimus sutaikyti? Bet mes atsimenam, kad bolševikų valdžia pardavinėjo javus į užsienį ir užpereitais metais, kuomet Rusijos žmonės mirė badu. Taigi ji ir šįmet gali taip padaryti.

DIDELI LIETŲS BELGIJOJ.

Iš Bruselio pranešama, kad jau kelinta sąvaitė be pertraukos Belgijoj lija lietus. Beveik visi ukininkų javai laukuose tapo sunaikinti ir Belgijai gręsia duonos badas ateinančiais metais.

MISKEVIČIA PABĖGO SU SVETIMA PAČIA.

Frackville, Pa.—Juozas Miskevičia, 25 metų amžiaus vaikinas, paviliojo Agnieška Sajanskienę, 33 metų moterį, ir pabėgo iš čia į New Yorką. Sajauskienės vyras išėmė varantą pabėgėlių suėmimui.

VOKIEČIŲ KOMUNISTAI IR ATŽAGAREIVIAI EINA IŠ VIENO.

Vokiečių komunistai Reichstage pakėlė didelį triukšmą, kada kancleris Marx sugrįžęs iš Londono pradėjo skaityti savo raportą apie padarytą sutartį su aliantais. Komunistai tiek rėkė, ka kancleris negalėjo kalbėti ir Reichstago posėdis reikėjo uždaryti. Kada vėliaus atsidarė kitas posėdis, tai atžagareivių tautininkų vadas pareiškė savo frakcijos vardu, kad jie, atžagareiviai, irgi esą priešingi Dawes'o planui, kuris Londono konferencijoj buvo priimtas. Taigi pasirodo, kad ir tautininkai ir komunistai yra vienodo nusistatymo.

VIENOJ VALSTIJOJ KARŠTIS, KITOJ SNIEGAS.

Wyoming valstijoj, Salt Lake City apielinkėj, pereitą sąvaitę pasirodė sniegas ir apdengė kalnelius baltu kauru. Tuo pačiu laiku Kansas valstijoj karštis siekė 104 laipsnių.

LENKAI SUĖMĖ RUSŲ BANDĄ.

Iš Varšuvos pranešama, kad lenkų pasienio sargyba suėmė didelę bandą rusų banditų, kuri buvo perėjus rubežių plėšimo tikslais. Mušis su banditais tvėręs 4 valandas, pakol jie buvo nugalėti; vartota kulkasvaidžiai ir rankinės granatos. Bandos vadai Bartoš ir Gaskula taipgi esą suimti. Kitas rusų banditų burys buvęs išvaikytas.

APIPLĖŠĖ AUKSINIŲ DAIKTŲ KRAUTUVĘ.

Pereitos seredos rytą Bostone tapo apiplėšta didelė auksinių daiktų krautuvė ant Boylston streeto. Kaip tik krautuvė iš ryto atsidarė, tuojaus įpuolė penki banditai su revolveriais ir pagrobę dėžę, kurioje buvo už $110,000 deimantų ir aukso, susėdo į automobilių ir pabėgo.

ĮSAKĖ AREŠTUOTI 50 FAŠISTŲ POLICMANŲ.

Iš Neapolio miesto (Italijoj) pranešama, kad valdžia tenai įsakiusi areštuoti 50 fašistų policininkų, kurie užpuolė mitingą pereitą nedėldienį ir sukėlė riaušes, kuriuse du žmonės buvo užmušti ir 16 sužeista.

BELGAI TRAUKIASI IŠ RUHRO.

Bruselio žiniomis, 22 rugpiučio belgai jau pradėjo evakuoti vokiečių kasyklas ir kitas pramonės šakas okupuotame Ruhre. Vėliaus pasitrauks ir kariuomenė iš tenai.

Perkunas trenkė į prezidento ofisą.

Pereitą sąvaitę perkunas trenkė į Amerikos prezidento laikinąjį ofisą ir pridarė tenai nemaža blėdies. Prezidentas dabar vieši pas savo tėvus ant farmos Vermonto valstijoj. Šita valstija yra labai kalnuota ir perkunijos tenai buna labai didelės. Vieną naktį kilo tokia perkunija, kad rodėsi, jog visos uolos bus suskaldytos. Vienas žaibas kirto į telegrafo stulpą apie 50 pėdų nuo Coolidge'o farmos ir įnėjo telegrafo vielomis į tą namą, kur yra įtaisytas laikinas prezidento ofisas. Iš telegrafo aparato šovė mėlyna liepsna, pasigirdo apkurtinantis trenksmas ir aparatas subirėjo šipuliais. Telegrafo operatorka sėdėjo tuo tarpu nuo aparato toliau, tai jos neužmušė, tiktai pritrenkė.

Prezidentas gulėjo kitame name ir pabudęs nuo trenksmo gerėjosi audros smarkumu, nes Washingtone tokių gamtos furijų nebuna. Iš ryto gi atsikėlęs jisai apsivilko trinyčiais ir išėjo padėt farmeriams šieno vežti. Tik parėjęs pusryčių jisai sužinojo, kad nakties laiku perkunas suardė jo ofisą.

APIPLĖŠĖ BANKĄ.

Freeburg, Ill.—Kuomet Illinojaus bankininkų draugija susirinkus Edwardsvillėj tarėsi, kaip apsisaugojus nuo užpuolimų, septyni banditai čia užpuolė First National Banką ir pagrobę $10,500 pabėgo.

LIZBONOJ MĖTOMOS BOMBOS.

Telegramos sako, kad Portugalijos sostinėj Lizbonoj komunistai bandė padaryt sukilimą. Buvo mesta keliatas bombų, kurios didelių nuostolių tečiaus nepadarė. Policija kelioliką komunistų areštavo ir tuo viskas pasibaigė.

LIETUVIS SUSIMUŠĖ SU LIETUVIU POLICMANU.

Shenandoah, Pa.—S. Dabravalskis čia susimušė su policmanu Kalaičiu, kuris norėjo jį suimti. Dabravalskis nenorėjo lietuviui policmanui pasiduoti ir išsitraukęs peilį perpiovė jam ranką. Tas atsitiko ant kampo Main ir Central gatvių, kur eina daug žmonių, todel tų imtynių pasižiurėti susirinko didelė minia žmonių. Kalaičiui į pagalbą pribuvo kitas policmanas ir Dabravalskis buvo nugabentas belangėn.

VAISTAS, KURIS NAIKINA BAIMĘ.

Laikraščiai praneša, kad tapo atrastas vaistas, kuris naikina žmoguje visokią baimę ir sukelia neapsakomą drąsą. Vaistas daromas iš žolės vadinamos "cappi," kuri auga pietų Amerikoj, Amazonos upės klonyje.

AMERIKOS LAIVŲ LINIJA UŽDARINĖJA SAVO OFISUS LENKIJOJ.

Amerikos valdžios laivų linija, žinoma kaipo United States Lines, pradėjo uždarinėti Lenkijoj savo ofisus, nes sumažinus lenkų ateivių kvotą nuo 35,000 iki 5,000 metams, jau nebeužsimoka tuos ofisus tenai laikyti.

PLĖŠIKAS NUŠOVĖ DU POLICMANU.

Marquette, Mich.—Pereitoj subatoj čia buvo užmušti du policmanai ir vienas banditas. Buvo taip. Nakties laiku vienas policmanas užėjo plėšiką laužianties į aptieką. Policmanui sukomandavus "rankas aukštyn," plėšikas nieko nelaukdamas šovė ir leidosi bėgti. Policmanas tapo mirtinai sužeistas, tečiaus vijosi banditą ir šaudė, pakol netekęs spėkų apalpo ir mirė. Vėliaus leidosi plėšiką vytis pats policijos viršininkas su savo sunumi ir keliais policmanais. Plėšikas buvo krumuose netoli pasislėpęs, ir kada policija prisiartino, jis šovė. Pirmu šuviu jis ant vietos paguldė policijos viršininką, o antru sunkiai sužeidė jo sunų. Tuomet banditas šoko upėn ir pradėjo plaukti kiton pusėn; bet tuo tarpu vienas policmanas jį šovė ir jis nuskendo. Jo kunas iš upės ištrauktas.

NUŠOVĖ DEGTINĖS GABENTOJĄ.

New Jersey pakraštyje pereitą sąvaitę ant jurių tapo nušautas tulas Antonio Piepro, kuris gabeno laivu degtinę. Valdžios botas liepė jam sustoti, bet jam pradėjus bėgti, prohibicijos sargai emė šaudyt ir jį užmušė. Tuomet laivas su degtine sustojo. Ant jo buvo da šeši vyrai. Visi buvo suimti.

Piepro yra jau trečias žmogus nušautas toj apielinkėj bėgiu paskutinių dviejų sąvaičių, ir tai vis del degtinės.

TĖVAS NUŠOVĖ SUNŲ.

Bloomingdale, N. Y.—Pereitą nedėldienį netoli nuo čia farmerys Gerry Swinyer nušovė girioj savo sunų ir sužeidė jo draugą. Išgirdęs tankumyne šlamėsį, tėvas manė, kad tai meškos šlama, ir kaip tik pasirodė jo sunaus juodas švarkas, jis pakėlė karabiną ir šovė.

Susektas suokalbis nuversti sovietus.

AREŠTUOTAS CARO DĖDĖ IR DAUG KITŲ.

Valstiečių ir bedarbių sukilimai plėčiasi po visą Rusiją.

Šį utarninką atėjo iš Maskvos telegrama, kad Vladivostoke susekta didelis monarchistų suokalbis nuversti sovietų valdžią ir atgaivinti Rusijoj monarchiją. Areštuota 39 vadai, tų tarpe ir buvusio caro dėdė, Didis Kunigaikštis Mikalojus, ir Didis Kunigaikštis Kirylas, buvusio caro giminaitis.

Suokalbininkai turėję ryšių su monarchistų centrais Paryžiuje ir Charbine.

Žinios paskutinėmis dienomis sakė, kad Rusijoj labai neramu. Ypač didelis bruzdėjimas einąs bado apimtose vietose pietų Rusijoje. Valstiečiai kelią maištus ir reikalaują, kad valdžia liautųsi gabenus užsienin javus ir kad duotų sėklų laukams įsėti.

Darbininkai taip pat nerimauja. Rygos žiniomis, semtomis iš pačių bolševikų laikraščių, Saratove šiomis dienomis buvo didelių demonstracijų. Tukstančiai bedarbių išėjo į gatves reikalaudami, kad sovietų valdžia duotų jiems arba darbo, arba duonos. Čekistai (bolševikų žvalgybininkai) tuojaus puolė ant alkanų darbininkų ir pradėjo šaudyti. Penki bedarbiai buvo užmušti ir apie 20 sužeista.

Caricino ir Stavropolio apielinkėse bolševikai įvedę karo teismus kovai su žmonių bruzdėjimu. Nuo 1 liepos iki šiol tuose dviejuose rajonuose nepatenkinti žmonės užmušę jau 60 komunistų valdininkų.

Apie Volską, Saratovo gubernijoj, žmonės nuginklavę visus milicininkus. Apsiginklavę buriai kaimiečių ir bedarbių darbininkų dabar vedą energingą kovą prieš komunistų diktatorius.

Po visą Rusiją vedama agitacija prieš gabenimą užsienin javų, kuomet patįs Rusijos žmonės badauja. Charkove buvo sušauktas didelis masinis mitingas, kur kalbėtojai ragino darbininkus apskelbti visuotiną streiką, jei valdžia nesiliaus gabenus svetur javus.

Patįs bolševikai prisipažįsta, kad žmonės pradėjo kilti prieš jų viešpatavimą. Kalbėdamas paskutiniame komunistų partijos centro komiteto posėdyje ukio komisaras Deržinskis pasakė: "Mes gaunam vis naujų ir naujų pranešimų apie didėjantį valstiečių ir darbininkų nepasitenkinimą, apie nuolat kilančias riaušes. Tie sumišimai ir riaušės kįla delto, kad valstiečiai jau treti metai kenčia badą, o darbininkai jau septinti metai veda kovą už savo buvį ir vis da nežino, ar po tiek vargų jie turės rytoj ką valgyt. Šitas judėjimas atkreiptas išimtinai prieš musų partiją."

Tai šitokia padėtis dabar Rusijoj. Ar galima tuomet stebėtis, kad monarchistai nori ta proga pasinaudoti ir nuversti dabartinę valdžią?

LIETUVIS APDEGĖ KASYKLOJ.

Shenandoah, Pa.—Šiomis dienomis čia Packero kasykloje No. 2 įvyko ekspliozija, kuri labai apdegino Juozą Spudį, 30 metų amžiaus lietuvį. Apdegė jo veidas, ausys, kaklas ir rankos. Jis nugabentas ligoninėn.

NUŠOVĖ SAVO GASPADINĘ IR PATS NUSIŽUDĖ.

Tottenville, N. Y.—Turtingas buržujus Blatt šiomis dienomis čia nušovė savo gaspadinę ir pats sau galą pasidarė. Jo gaspadine buvo pasileidusi moteris, kuri gyveno su juo pametus tikrąjį savo vyrą. Policija spėja, kad ginčas tarp jos ir Blatto bus kilęs del deimantinės juostos, kurią Blattas buvo pirma jai dovanojęs, o dabar norėjo atimti. Toji juosta kainuojanti $15,000.

MOTINA PARDAVĖ SAVO KUDIKĮ.

Tulas Erwin Dathe Brooklyne paskelbė laikraščiuose, kad jis nori pirkti kudikį. Atsirado tula Agnes Mack, kuri pardavė jam savo 10 mėnesių amžiaus vaikutį už $250. Sužinojo apie tai policija ir motiną areštavo. Kudikio pirkėjas taipgi suimtas.

NUSINUODIJO GRYBAIS

Syracuse, N. Y.—Viena moteris čia prisirinko parke grybų ir parsinešus namo išsivirė. Tų grybų pavalgius, jos penkių metų vaikas tuoj mirė, o ji pati sunkiai apsirgo ir tapo išvežta ligoninėn. Policijos viršininkas pastatė tame parke keliatą policmanų, kad neleistų žmonėms daugiau tų grybų rinkti.

APŽVALGA

DARBININKAI IR JŲ MULKINTOJAI.

Chicagos kunigų "Draugas" 162-rame numeryje sako: Kiekvienas darbininkas yra vertas savo užmokesčio. Krikščionija šitą principą skelbia jau antras tukstantis metų.

Vadinasi, krikščionis yra darbininkų draugai.

Pažiurėsime, argi ištikrųjų taip yra.

Lietuva yra krikščionių kunigų valdoma šalis. Kunigai krikščionis tenai netik valdžią kontroliuoja, bet ir fabrikai jų rankose. Taigi darbininkams tenai turėtų but labai gerai apmokamas jų triusas. Bet faktas yra toks, kad darbininko padėtis Lietuvoje yra daug sunkesnė, negu kur nors kitur. Nuvažiuokite tenai į kokius nors "atlaidus," tai pamatysit tokį reginį, kokio niekur civilizuotame pasaulyje nėra: visi keliai apsėsti ubagų, kurie šaukia visokiais balsais, kad kas įmestų kokį skatiką ant plutos duonos.

Kas jie per vieni, tie ubagai? Iš kur ir kaip jie Lietuvoj atsiranda?

Tai vis pasenę, spėkų netekę Lietuvos darbo žmonės. Pakol jauni ir stipruș, jie dirba; bet už darbą jiems taip mažai mokama, kad senatvei jie negali nieko pasidėti ir turi eit ubagauti.

O kaip gyvena Lietuvos kunigai, kuriems taip rupi tas krikščioniškas principas, "darbininkas vertas savo užmokesčio?" Ar jie irgi eina ubagaut pasenę?

Oi ne. Lietuvos kunigai gyvena gražiose klebonijose, vaikščioja gražiai apsirengę ir taip nusipenėję, kad kitas savo lašinių nepaneša.

Negana to, šiomis dienomis Lietuvos kunigai pasiskyrė sau riebias algas iš valstybės iždo, kuomet darbininkai su savo vaikais ir žmonomis miršta badu.

Taigi meluoja kunigų laikraštis "Draugas," kuomet jisai pasakoja, kad krikščionis reikalauja darbininkams teisingo atlyginimo už darbą. Krikščioniškoji buržuazija išnaudoja darbininkus lygiai taip, kaip ir visi kiti pelnagrobiai. Ir prie to da krikščionis mulkina darbininkus savo "krikščionikais principais."

IR UNIVERSITETĄ BAIGĘS, IR VISTIEK NEGRAMOTNAS.

"Sandaros" redaktorėlis jau kelintu kartu giriasi baigęs universitetą ir todel, jo manymu, jis turįs viską žinoti. "Sandaros" 34-tame numeryje jis daro maž-daug šitokį pareiškimą: Jei "Keleivio" redaktorius, kuris tik pripuolamai perskaitė vieną-kitą knygelę, supranta socializmą, tai aš, "Sandaros" redaktorius, baigęs universitetą, galiu suprasti tą mokslą daug geriau.

Žinomas dalykas, kad gali. Bet faktas visgi yra toks, kad nesupranta. Taigi išeina, kad "Sandaros" redaktorius ir universitetą baigęs, ir vistiek politikoje negramotnas.

Ponas Tuly, patartume tamstai pareikalauti iš to "universiteto" įmokėtų pinigų, nes, išskyrus bulvių skutimą, tamsta nieko daugiau neišmokai.

NAIKINA KRYŽIUS.

Lietuvoje atsirado žmonių, kurie pradėjo naikinti kryžius. Klerikalų laikraščiai praneša, kad Mažeikių apskrity, keliu iš Viekšnių į Kegrių ir Sverkončių sodžius, šiomis dienomis atrasta iš nakties sudaužytų keliolika kryžių. Kai kuriose koplyčiose "šventiems" buvo nusukytos galvos, nulaužytos rankos, stovylos išmestos laukan ir t.t.

Klerikalų spauda del šito atsitikimo kelia baisų triukšmą. Ji rėkia, kad tai esąs bedievių socialistų darbas.

Keno tas darbas, mes nežinome. Mes galime tik pagvildenti, ar tas darbas geras, ar ne.

Tamsus Lietuvos ukininkai, o ypatingai žemaičiai, mėgsta statyti kryžius netik ant kapinių, bet ir apie savo namus, ir šalia kelių, ir šiaip laukuose.

Tie kryžiai nepigiai atsieina. Jiems padaryti reikia ir medžiagos, ir laiko nemaža. Na, o kokia iš jų nauda? Ar geriau nuo jų auga ukininko javai? Ar sveikesni buna gyvuliai? Ar kokios kitos palaimos jie neša?

Tie kryžiai neduoda Lietuvos ukininkams nieko. Jie ne tuo išrokavimu ir statomi. Jie statomi daugiausia del to, kad tamsus žmonės bijosi velnių. Bet tokio sutvėrimo, kaip velnias, juk nėra. Tai tik kunigų išmislytas baubas. Reiškia, kryžius žmonės stato visai be reikalo.

Lietuvos laikraščiai rašo, kad ukininkai negali gauti malkų valgyt išsivirti ir žiemos laiku grįčiai apšildyt; keliai taip pat iširę ir tiltai sulužę, nes žmonės neturi nei medžiagos, nei laiko jiems pataisyti; bet kryžiams yra visko. Ar nebutų gi daug išmintingiau, vietoj statyti niekam nenaudingus kryžius, sutaisyti kelius ir tiltus? Ar nebutų žmonėms daug sveikiau nusipirkti malkų už tuos pinigus, kurie išleidžiami kryžiams?

Kunigai šito nepasako žmonėms. Kuniginė valdžia taip pat nepasako. Todel iš pačių žmonių atsiranda drąsuolių, kurie pradeda prietarus naikinti.

Kunigai gali juos visaip keikti ir persekioti, bet, musų manymu, kryžių naikintojai yra geresni Lietuvos piliečiai, negu visa juodoji kunigų armija.

BEZDŽIONĖ SAKYKLOJ.

Buttes mieste, Montanos valstijoj, baptistų kunigas O'Farrell pereitą nedėldienį eidamas sakyti pamokslo pasiėmė su savim bezdžionę į sakyklą. Laikraščiuose jisai paskelbė sakysiąs pamokslą apie "apie bezdžionės dušią."

Žmonės į bažnyčias nesilanko, todel kunigai prasimano visokių "triksų," kad patraukus minią. Ir pamokslas apie "bezdžionės dušią," žinoma, sutraukė nemaža publikos.

Įsilipęs sakyklon ir pasisodinęs šalia savęs bezdžionę, kunigas pradėjo savo pamokslą. "Ar galėjo iš šito gyvuno išsivystyti žmogus?" klausia kunigas, rodydamas pirštu į bezdžionę. "Ar gali buti jame išmintinga siela, tokia kaip žmoguje?"

Ir kunigas padarė išvadą, kad žmogus nėra išsivystęs iš bezdžionės. Jis esąs sutvertas Dievo.

Bet tai yra pasenusi pasaka ir kunigas O'Farrel nieko nauja prie jos negalėjo pridėti. Parodymas iš sakyklos bezdžionės nieko neišaiškina. Jei kunigas norėjo savo klausytojus įtikinti, kad žmogus yra sutvertas Dievo, tai jis turėjo ne bezdžionę sakyklon vestis, bet pasiimti šmotą molio, nulipdyti žmogų ir paprašyti Dievo, kad tas įpustų jam "gyvą dušią."

Jei jis butų šitokį stebuklą parodęs, tai teorija apie išsivystymą žmogaus iš bezdžionės ar kitų gyvunų butų nupuolus pati savaimi. Dabar gi ji pasilieka kaip buvus—nesumušta ir nesukritikuota.

AR GALI MEILĖ "IŠEITI IŠ MADOS"?

Amerikiečių apysakų rašytoja Mrs. Borden sako, kad lytis ir meilė jau "išėjo iš mados." Kaipo tema apysakoms, meilė esanti jau tuščia, "išspaustas sausai" dalykas.

Klausimas, ar gali meilė ir lytis išeiti iš mados?

Mums rodosi, kad veikiausia pati Mrs. Borden bus jau išėjus iš mados, bet ne meilė.

Anot vieno rašytojo, kaip tik žmogus ant žemės atsirado, jis tuojaus pastebėjo, kad jam kaž-ko truksta. Jam reikėjo Jievos. Ir kaip tik atsirado Jieva, tuojaus atsirado "žaltys," kurį galima butų pakeisti žodžiu "lytis."

Net Maižius žinojo, kad be meilės ir lyties pasaulis negali apsieiti. Ir todel rašydamas savo pasakas apie "pasaulio sutvėrimą," jisai pamatan padėjo lytį ir meilę. Ir tik iš to pas jį atsiranda žmonija.

Tą žino kiekvienas, kas tik studijuoja ir pažįsta gyvenimą. Paklauskite krutamųjų paveikslų išdirbėjų. Jie jums pasakys, kad ar jus rodysit švelnų romansą, ar žiaurų karą, visur turi but įpinta meilė. Kitaip žmonės neis jusų paveikslų žiurėti. Tiktai melė yra toji spėka, kuri visus savimi traukia. Ji yra tokia delto, kad iš jos plaukia visa gyvybė.

Todel nesąmonė yra sakyti, kad meilė "išeina iš mados."

PAGROBĖ $11,000.

Du ginkluoti banditai Cincinnati mieste užpuolė ir apiplėšė vietos banko pasiuntinį, kuris nešėsi krepšį su $11,000.

Našlė Charles Robert Imbrie moteris buvusio Amerikos konsulio Persijoj, kurį Persijos religijiniai fanatikai nužudė.

Reza Chan, naujasis Persijos ministeris pirmininkas.

Kas toji "Darbo Unijų švietimo Lyga"?

Gali buti, kad nevisiems yra žinoma, kas per padaras yra "Darbo Unijų Švietimo Lyga." Tai yra komunistų tam tikra organizacija—unijų viduje. Ji vaidina tokį vaidmenį, kaip erkė avies papilvėj. Skirtumas yra tik tame, kad erkės (avių utėlės) veisiasi ten, kur avis yra nuskurusios, o šita komunistų lyga šukasi sau lizdus ten, kur organizacijos (darbo unijos) gerai gyvuoja.

Štai faktai. Brooklyno lokalas (lietuvių) gyvuoja gerai, turi pinigų, tai čia ir komunistų lyga gyvuoja (teisingiau butų ne lyga, bet liga, panaši į Dėdelės "francuziškąjį reumatizmą.") Gi Philadelphijoj, Baltimorėj ir kitur, kur tik unijos lokalai randasi silpni, kur pinigų neturi, tenai komunistų lygos nėra.

Kuomet mes matome šitokius faktus, tai aišku, kad komunistų tikslas yra ne organizuoti ir šviesti darbininkus, bet ardyti vienybę ir klaidinti darbininkus. Pavyzdžiui, Brooklyno lietuvių kriaučių lokalas kožname susirinkime turi didžiausių lermų ir barnių, o jeigu čionai tos lygos nebutų, tai nebutų nei tų ginčų, nei lermų.

Kaipgi jie pagalios šviečia tuos unijos narius, kurie nėra lygos nariais? Jie neleidžia ineiti į jokį unijos komitetą tokių žmonių, kurie nėra jų lygos nariais. Jeigu kartais vienas-kitas bando įneiti į komitetą ir apsiima į kandidatus, tai ligoniai (lygiečiai) sukrauja didžiausią kruvą šmeižtų, kolionių, provokacijų ir visokių prasimanymų ant to žmogaus galvos, kad tik jį diskreditavus ir kad susirinkimas to žmogaus neišrinktų į komitetą. Visa tai komunistai vadina darbininkų "švietimu."

Daugiau. Jie sako, kad jų kitas tikslas, tai remti ir palaikyti "švarius" ir "dorus" žmones, ir tik tokie galį buti jų lygos nariais. Taigi pažiurėkim, kokius "švarius" žmones jie remia. Bekampis, Jankauskas, tai "švariausi" jų žmonės. Apie pirmąjį jau nei nekalbėsim. Apie antrąjį reikėtų klausti pas tuos ligonius, ar daug buvo tokių subatvakarių, kada jis nebutų gavęs nuo bomų saliunuose mušti?

Kad Brooklyno kriaučiai atsikratytų nuo tos ligos, tai daug iiuosiau jie atsidustų. Dabar, prieš kožną susirinkimą lyga laiko savo susirinkimą ir išrenka iš savo tarpo visokiems komitetams narius, o kaip įvyksta Unijos susirinkimas, tai tuos žmones lyga tuojaus ir kiša. Kitus nominuoti jau nėra progos. Komunistai aiškina, kad taip ir turi but, nes, girdi kriaučiai da tiek tamsus, kad jie nesuprantą kokius žmones rinkti į komitetus!

Kriaučiai žinojo per tiek metų išlaikyti savo organizaciją, o dabar jau nežino nei koki žmonės gali buti tinkami į Unijos komitetus! Tai biskį kriaučių progresas! O gal ir tiesa?

Prop. L. Širmis.

Gelbėkime Mariampolės Realinę Gimnaziją!

Švietimo ministerija, varydama savotišką švietimo srityje politiką, nuo šių mokslo metų pradžios nutarė nebeduoti pašalpos Mariampolės Realinei gimnazijai Lietuvos Mokytojų Profesinės Sąjungos laikomai.

Šis ministerijos žygis pilnai suprantamas, nes Mariampolės Realinė gimnazija buvo vienintėlė mokslo įstaiga Lietuvoje, kur klerikalizmo dvasia neviešpatavo. Todel klerikalai jau senai ant jos dantį griežė. Jų spaudoj nuolatos buvo minima, kad šioj gimnazijoj tik bolševikai buvo auklėjami ir daugiau nieko. Mariampolės Realinės gimnazijos slopinimą galima aiškinti dar ir tuomi, kad be jos, ir valstybinės gimnazijos, dar atidarė ten gimnaziją vienuoliai. Esant dviem gimnazijom, vienuolių gimnazija gal but ir neturėjusi ką veikti.

Mariampolės Realinė gimnazija ligi šiol naudojosi simpatijomis visų tų žmonių, kurie nors šiek tiek yra susirupinę laisva nuo klerikalinio raugo mokyklos dvasia. Lietuvos Mokytojų Profesinės Sąjungos Centro valdyba tatai įvertindama, savo posėdyje š. m. liepos 23 dieną **apsvarsčiusi Švietimo Ministerijos raštą (iš VII. 7. 24. Nr. 5633), kuriuo iš Sąjungos laikomos Realinės Mariampolės gimnazijos atimama valstybinė pašalpa, nutarė:**

1) Laikyti ir toliau Realinę Mariampolės gimnaziją.

2) Kreiptis per spaudą į visas pažangiąsias visuomenės, politikos, kulturos ir švietimo organizacijas, kviečiant jas protestuoti prieš tokį Švietimo Ministerijos žingsnį.

3) Prašyti moralės ir medžiaginės pažangiosios visuomenės paramos Mariampolės Realinės gimnazijos laikymui.

Reikia tikėtis, kad pažangioji visuomenė šį Lietuvos Mokytojų Sąjungos Centro Valdybos balsą išgirs ir tinkamai į jį atsilieps. Suprantama, kad pirmoje eilėje yra reikalinga medžiaginė parama. Pažangioji visuomenė privalo parodyti, kad ji dar turi savyje jiegų atsilaikyti klerikalų puolimams, ir, šiuo žygiu, atsidėti, kad Mariampolės Realinė Gimnazija nežlugtų. Čia reikalinga parama ne tik organizacijų, bet ir atskirų asmenų. Jei tik kiek daugiau žmonių atsilieps į šitą kvietimą, tai ir gimnazijos išlaikymo našta nebus sunki.

Jei šį kartą apsileisime, tai netrukus gal mokslo įstaigas Šv. Ministerijos šelpiamas turės tiktai žydai, lenkai ir įvairios klerikalinės organizacijos, o pažangiųjų organizacijų mokslo įstaigoms pašalpos bus atimtos.

Taigi, Lietuvos Mokytojų Profesinės Sąjungos kvietimo nepamirškime ir imkimės tuojau darbo, dėdami centą prie cento Mariampolės Realinei gimnazijai palaikyti. **Mokytojas.**

Kas keno maišan įlindo?

Naujasis "Sandaros" redaktorius rašo: La Folletto platforma yra panaši sandariečių platformai, todel socialistai ir katalikai, remdami La Follettą, sulindo į sandariečių maišą.

Nejaugi? Kokie gi svarbesni La Folletto platformos punktai? Štai kokie:

1. Panaikinimas Suvienytų Valstijų "Geležkelių Darbo Tarybos;"

2. Panaikinimas Vyriausiojo Teismo (Supreme Court) neapribuotos valios;

3. Rinkimas prezidento ir vice-prezidento tiesiog pačių žmonių balsavimu;

4. Federaliai teisėjai taip pat turi but renkami žmonių balsavimu, o ne prezidento skiriami.

Ar yra nors vienas šitų punktų sandariečių "platformoj"? Nėra nei vieno.

Kuo tad pasiremdamas "Sandaros" redaktorėlis pasakoja, kad La Folletto platforma paimta iš sandariečių programo?

Jis remiasi tuo, kad La Follettas reikalauja spaudos ir žodžio laisvės ir stoja už kasyklų ir gelžkelių naciolizaciją. Šitų dalykų sandariečiai irgi reikalauja, o kadangi La Folletto platforma parašyta vėliau, negu sandariečių, tai "Sandaros" žinovas ir nusprendė, kad La Follettas turėjo tuos punktus pasiskolinti iš jų.

Bet politikoj negramotnas "Sandaros" redaktorius nežino, kad turtų nacionalizacija ir spaudos bei žodžio laisvė, tai ne sandariečių iškelti reikalavimai. Sandariečiai dar mamos papą žindė ir jų "partijos" da ant svieto nebuvo, o šitie reikalavimai jau buvo išrašyti ant socialistų vėliavos. Ir jei sandariečiai dabar įsidėjo tuos punktus savo programon, tai jie pasisavino juos iš socialistų. Taigi, tikrenybėje ne socialistai yra "sulindę" į sandariečių maišą, bet sandariečiai tupi socialistų maiše.

Žalioji Viksva.

Šita moteris su spinduliuotu vainiku ant galvos, tai Amerikos laisvė, o šydas jos rankoj, tai šios šalies konstitucija. Laisvė ir konstitucija apgina ateivių šeimynas nuo visokių skriaudų ir neteisybių. Taip pasakoja Amerikos patriotai. Bet ar ištikro taip yra?

Kas skaito ir rašo
Tas duonos neprašo

AMERIKOS LIETUVIŲ JUDĖJIMAS

Kas nieko neveikia
To niekas nepeikia

BALTIMORIEČIŲ DOMEI.

A. Jankauskas ugny.

Brooklynietis A. Jankauskas yra pasiųstas pas jus kaipo Amalgameitų Unijos organizatorius. Bet atrodo kad jis tenai pasijuto kaip ugnyje. Kada pamatė laikraščiuose aprašytą jo praeities darbuotę, jo rekordus, tai isteriškai pradėjo šaukti per "Laisvę," kad "Keleivis" užpuldinėjąs Amalgameitų Uniją. Tai yra "blofas," daugiau niekas. Kad nukreipus žmonių domę nuo savęs, jisai pradėjo rėkti ir sielotis, kaip katė kumelį gimdydama, buk "Keleivis" Unijos priešas. Draugai, neduokite apsigauti. Mes nepuolame Unijos, o tik nurodome Jankausko darbuotę ir perspėjam jus nuo jo. Na, o Jankauskas juk nėra Unija.

Bešukaudamas tas komunistiškas tryda reikalauja prirodymo, ar komunistai turi ką bendro su išleistais provokatoriškais lapeliais laike New Yorko rubsiuvių didžiojo lokauto 1921 m.

Ir turi tas žmogus drąsos reikalauti! Juk tu pats buvai komisijoj, kuri tuos lapelius gamino. Tu pats pludai visus tuos, kurie priešinosi tiems lapeliams. Tu pats Unijos susirinkimuose vadinai tuos žmones "gyvatėmis" ir Generalio Unijos Ofiso "šnipais."

O kas gi tu, Jankauskai, ar ne komunistas? Kiti tos komisijos nariai—K. Jankaitis, V. Žilinskas ir Račkauskas—taip pat komunistai. Jie teisinosi, kad jie kriaučiai. Tiesa, jie kriaučiai iš užsiėmimo, bet komunistai iš "įsitikinimo." Dalino tuos lapelius irgi kriaučiai—komunistai: J. Buivyda, K. Palšis ir V. Žilinskas—dalino New Yorke, prie 4 gatvės, Unijos svetainėje. Lugmina su kitais dalino prie N. 9 Siegel st. Brooklyne. Čionai jis nuo kriaučių gavo mušti: išdaužė jam akis ir sumušė kietą skrybėlę, už ką Unija užmokėjo $9.00. Dalino K. Jankaitis ir kiti. Ir kasgi jie, jeigu ne komunistai? Bet tiek to, grįšim prie Jankausko.

Jo darbuotė Brooklyno kriaučių tarpe rodė, kad jis gali buti provokatorius. Tuo laiku, kaip Amalgameitų Unija vedė mirtiną kovą su New Yorko fabrikantais; tuo laiku, kada darbininkų tarpe buvo reikalinga didžiausia vienybė; kada tarpe darbininkų ir Unijos vadų buvo reikalingas juo didesnis koperavimas — tuo laiku Jankauskas su kitais komunistais varė didžiausią demoralizaciją darbininkų tarpe ir gundė darbininkus vyti nuo estrados Unijos viršininkus. Įsivaizduokite, ką tai reiškia!

Kam-gi A. Jankauskas tuomi laiku tarnavo—ar darbininkams? Ne. Darbdavių asosiacijai, kuri ryžosi užduoti mirtiną smugį Amalgameitų Unijai. Jis tuo tarpu dirbo darbdavių asosiacijos naudai. Tik vieno dalyko negalima prirodyti—tai kiek jis galėjo gauti iš darbdavių asosiacijos už tokį savo darbą. O kad tas jo darbas buvo darbdaviams naudingas, tai niekas nenorės ginčyti.

Pažiurėkime, kas tuose jo pagamintuose lapeliuose sakoma. Ten sakoma ve kas:

"Pradėkime kovą prieš savo išdavikiškus vadus; imkime organizuotės vadeles į savo rankas.

"Nei per nago juodymėlį negalima pasitikėti Hillmanu, Šiplekovu ir Ko." Toliau: "Susirinkimuose neleiskime ant pagrindų tų unijos vadų, kurie skelbė ir tebeskelbia industrijinę taiką, kurie pripažįsta derybas su musų priešais, žodžiu, kurie išduoda musų reikalus."

Tai žodžiai iš po A. Jankausko plunksnos laike didžiojo New Yorko rubsiuvių lokauto 1921 m. Tai kaip tau, ponas Jankauskai, atrodo dabar? Puiku, ar ne? Ar dabar Baltimoriečiai matote, kokį jųs turite organizatorių? O gal jųs tokio ir pageidaujate? Aš netikiu.

Jųs, draugai, ant vietos paklauskite jo, kiek jis galėjo gauti iš darbdavių asosiacijos už tokį darbą tokiuo momentu.

Kada mes nurodėme tokius jo darbus, tai "Laisvė" viename savo numerių sako: "'Keleivis' taiko į Jankauską, bet vis pataiko į Uniją."

Ar tai Jankauskas yra Unija? Ne. Jųs, taikydami į Hillmaną ir kitus unijos vadus, tikrai pataikėte į Uniją. Jųs demoralizavote darbininkų vienybę sprendžiamajam momente už unijos gyvybę. Jųs durėte peiliu Unijai tiesiai į širdį, kuomet unija taip sunkiai kvėpavo! Jųs gynėte tuos judošiškus lapelius ir aukštinot jų autorius, Jankauską ir kitus.

Mes netaikome į Uniją, o tik nurodome, ką jųs veikėt, ką jųs darėt. Mes perspėjam darbininkus ir sakom, kad pasitikėti tokiais žmonėmis, kaip komunistai, negalima.

Dar apie Jankauską. 1922 m. jis buvo 58-lokalo pirmininku, ir jis nuo estrados šaukė, kad neunijines dirbtuves reikia deginti, nakties laiku įsilaužus į dirbtuves sudaužyti mašinerijas ir sugadinti darbą. Tai buvo aiškiausia provokacija. Ir už šitokią provokatorišką kalbą Jankauskas buvo išmestas iš Unijos pirmininko specialiai sušauktame susirinkime.

Brooklyno Siuvėjas.

SO. OMAHA, NEB.

Kova už ausinę šv. Antano draugijoje. Kunigo pavilioti nariai areštuoja kitus narius.

Vietos lietuvių tarpe įsigyveno fanatizmas ir neapykanta, o tai daugiausia del tos nelaimingos ausinės. Ypač daug triukšmo yra del ausinės šv. Antano draugijoje.

Dar tais laikais, kada čia buvo kunigas J. Oleknavičius, tarp parapijonų ir dušių gańytojo buvo iškilę aštrus nesusipratimai. Parapijonis laikėsi vienybės ir taip griežtai su savo kunigu kovojo, kad pastarasis tiek įsiuto, jog juos išvijo iš bažnyčios sklepo su policijos pagalba.

Tarp išguitujų buvo ir šv. Antano draugija, kuri taipjau buvo prisidėjusi prie kun. Oleknavičiaus priešininkų. Draugija rado prieglaudą lietuvio Armoškos salėje. Čia buvo draugijai tainėj. Čia buvo draugijai dar tas patogumas, jog svetainė nebuvo kunigo kontroliuojama ir čia kunigas negalėjo draugijos pasiekt. Tada šv. Antano draugija didžiausiu iškilmingumu pasiskelbė save laisva draugija, kur nevaržoma žmogaus sąžinė ir net konstitucijon įrašė paragrafą, kad daugiau ausinė nebėra verstinas dalykas.

Daugelis lietuvių tam patikėjo ir pradėjo rašytis į tą draugiją, nors labiau susipratę žmonės, kurie geriau pažįsta gyvenimą, įspėjo juos prieš tai, nurodydami, kad kaip tik gaus naują kunigą ir viskas aprims, tai draugija sugrįš prie senosios savo tvarkos ir pradės mėtyti lauk tuos narius, kurie nepasiduos kunigo įtakai ir neis ausinės. Taip ir įvyko.

Kun. Oleknavičius pasišalino ir jo vietą užėmė kun. Mikulskis. Tasai tuoj pradėjo organizuoti sau palankias aveles, kurios kerpant nebliauna ir kada sustiprėjo, tuoj pradėjo sekti kun. Oleknavičiaus pėdomis ir kišti savo nosį į ne savo reikalus.

Kartą dabartinis kun. Mikulskis neprašytas įsibriovė į antaniečių susirinkimą ir pradėjo agituoti, kad visi antaniečiai grįžtų prie verstinos ausinės. Nuo tada ir prasidėjo vaidai draugijoje už ausinę. Vieni laikė kunigo pusę, kiti ausinei priešinosi, nurodydami į pakeitimą konstitucijoje ir kad tik del to pakeitimo jie ir įsirašė draugijon. Tuo pačiu laiku iš klebonijos ėjo kurstymai, kad draugija nei susirinkimų Armoškos svetainėj nebelaikytų, o grįžtų į pobažnytinį sklepą. Iškilo tada vaidai ir už salę. Jau tada Armoškos svetainė pasidarė bedieviška. Ypač už išėjimą stojo kunigo šalininkai, kurie jautėsi, kad sklepe bus jiems drąsiau ir todel lengviau nugalės ausinės priešininkus. Nors nekurie pastebėjo, kad kun. Oleknavičius antaniečius iš sklepo išvijo su policijos pagalba ir kad tą patį gali padaryti kun. Mikulskis. Tečiaus tų įspėjimų nepaklausyta ir antaniečiai nutarė eiti atgal į sklepą.

Rugp. 3 d. antaniečiai laikė savo susirinkimą jau pobažnytiniame sklepe. Ir tuojaus bažnytininkai pradėjo vykinti diktaturą prieš sau nepatinkamus narius, taipjau mėtyti iš draugijos tuos narius, kurie neprirodė buvę ausinės ir neturėjo kunigo paliudymo, kad jie yra liuosi nuo nuodėmių. Didelio triukšmo sukėlė susikirtimas su P. Važgiu. Besitęsiant susirinkimui umai pašoko šventablyvas maršalka, pribėgo prie P. Važgio ir pradėjo jį varyti laukan iš sklepo, kam jis nepristatęs ausinės ženklelio nuo kunigo. Petras Važgys jautėsi esąs geras katalikas, dar ir šv. Antano bažnyčios fundatorius, todel nenorėjo taip lengvai pasiduoti ir pradėjo aiškintis, kad jis ausinės buvęs, tik kada kunigui prisipažinęs kad Bibliją skaitąs ir nuo Biblijos skaitymo atsižadėti nesutikęs, tai kunigas jį visaip iškoliojęs ir pavaręs neduodamas išrišimo. Maršalka vėl šoka ir reikalauja, kad Važgys apleistų sklepą. Važgiui nesiskubinant, paleidžia savo gerklę ir vaikėzas—pirmininkas. Matydamas, kad Važgys vistiek neklauso, tas vaikėzas nieko nesakęs pasileido bėgti tiesiai į klebonijį prie kunigo. Neužilgo pribuvo policija ir draugija išdavė "griešninką" Važgį policijai, kuri buvo jį nusigabenusi į belaugę

Vietos lietuviai tokiu antaniečių pasielgimu—atidavimu savo nario policijai—taip pasipiktino, kad dabar tos draugijos vardas visiškai nupuolė. Kitados antaniečiai pasižymėdavo gerais darbais, bet dabar jų vardas visiškai nupuolė ir nieko gero iš jų daugiau tikėtis nebegalima.

Antanietis.

Amerikos vaikai tradicijomis buvo priristi prie popierinių petardų ("fajerkrekių"), kuriais kas metai šaudydavo per "Ford žiulajų" (4 liepos). Tas paprotys kas metai paimdavo šimtus aukų. Keliais pastarais metais prasidėjo agitacija už panaikinimą tos patriotiškos tradicijos. Ir šis paveikslėlis parodo, kaip išminties ranka stengiasi paliuosuoti vaiką nuo pavojaus.

MONTELLO, MASS.

Bolševikų generolas gavo antausį.

Tulas laikas tam atgal drg. A. Jodeikis, ginčuose su bolševikais del Sąryšio, paskelbė vietos anglų laikraščiuose, kad Sąryšis yra grynai bolševikų organizacija, taipgi įvardijo apie pustuzinį bolševikų, tarp kurių buvo ir bolševikų generolų Kriaučiuno vardas.

Sekančią dieną Kriaučiunas bandė Jodeikio paduotą žinią atšaukti ir paaiškinti anglų spaudoj, kad jis nėsąs joks radikalas ir kad jo Sąryšis nieko bendra neturi su komunistais. Bet po Kriaučiuno atšaukimu tilpo Jodeikio paaiškinimas, kuriame jis faktais prirodė, kad Kriaučiunas ir jo draugų šaika yra bolševikai. Čia Jodeikis nurodė jų darbus, įvardijo dienas jų parengimų, pasakė, kokie kalbėtojai pas juos kalbėjo ir kad Sąryšio prakalbose buvo skleidžiama komunistinė literatura. Tai buvo didelis Kriaučiunui smugis. Matydamas, kad iš jo atšaukimo išėjo pisšš... ir kad jam kaukė nuplėšta, S. Kriaučiunas sumanė griebtis kitokio budo, kad privertus patį Juodeikį atšaukti visa tai, ką jis anglų spaudoj parašė apie bolševikus. Taigi L. P. Draugystės susirinkime paduoda jis ant Jodeikio skundą, reikalaudamas trečiųjų teismo deliai jo ypatos "apšmeižimo." Mat, nuplėšus maską, Kriaučiunui jau nesmagu eiti prie kapitalistinių partijų politikierių ir ten veidmainiauti, ypač laike rinkimų. Kriaučiuno skundas paimta ant apsvarstymo. Jodeikis gi pareiškė, kad jeigu Kriaučiunas nori teismo, tai yra valdiškas teismas, kur aš esu pasirįžęs stot ir prirodyt teisingumą tų faktų, kuriuos paskelbiau. Prasidėjus diskusijoms Kriaučiunas tuojaus pamatė, kad jo "keisas" silpnai stovi ir kadangi Jodeikis nei kiek nenusigąsta, tai apimtas baimės Kriaučiunas skundą ištraukė. Bravo, Jodeiki! Tu savo drąsumu uždaviai bolševikų generolui gerą antausį. Mums, montelliečiams, reikia daugiau tokių drąsių vyrų kaip Jodeikis, o tuomet bolševikų generolams čia vietos nebutų.

Kas bus čampijonas?

Senai besitęsianti byla tarp A. Vaitkaus ir Šv. Roko Draugystės jau eina prie pabaigos. Tardymas jau pasibaigė. Rugpiučio 21 buvo abiejų pusių advokatų argumentavimas. Už kelių dienų bus išnestas teismo nuosprendis. Pamatysim, kas laimės čampijonatą—Vaitkus ar bolševikai, kurie įtraukė Šv. Roko Draugystę į šią bylą.

Montelietis.

PITTSBURGH, PA.

Žinios iš Pittsburgho padangės.

Rugpiučio 6 d. Julius Cigelis, gyvenantis po numeriu 2252 Valera st., Carick, paėmęs revolverį šovė savo moterį, kuriai pataikė į petį. Moteris griuvo nuo šuvio. Tuomet Cigelis antrą šuvį paleido į save ir pats krito negyvas. Moteris kraujais pasriuvus atsikėlė, pasiėmė mergaitę ir išbėgo laukan. Pribuvusi policija pašaukė ambulansą ir moterį nuvežė į ligoninę, kur ji jau sveiksta.

Priežastimm tos baisios tragedijos buvęs svetimas vyras, tulas South Sidės saliunčikas, kuris Cigelienę vežiuodavo savo automobiliuje.

Cigelis buvo palaidotas 10 rugp. lietuvių kapinėse. Daugybė žmonių dalyvavo laidotuvėse. Dauguma laidotuvių dalyvių buvo labai pasipiktinę tuo saliunčiku, delei kurio įvyko ta tragedija.

* * *

Rugpiučio 1 d. dėdė Varašius jau tapo nuvežtas į ligoninę ir yra visai menkutis. Jau nieko su juo negalima susikalbėti. Jis da kalba, bet nieko negalima suprasti, ką jis kalba, nors dar sąmonę turi.

S.L.A. Seimas priėmė užuojautos rezoliucijas dėdei Varašiui ir Dr. Matutulaičiui. Kaip dėdei Varašiui buvo prisiųstas užuojautos laiškas nuo Seimo, tai dėdė Varašius labai apsidžiaugė ir vis kalbėjo žiurėdamas į tą laišką, tik liudna, kad negalima suprasti ką jis kalba. Matomai, jam linksma, kad SLA. Seimas neužmiršo savo seno darbuotojo.

* * *

Kaip Lietuvoje Kaunas, taip Amerikos lietuviams Chicaga—visi ten važiuoja jieškodami pramogų. Štai 17 d. rugpiučio išvažiavo Chicagon mokytoja panelė Lucia Ramanauskaitė. Paklausus jos kodel apleidžia senąjį Pittsburghą ir ar nemano sugrįžti, Lucia pareiškė: "Kad Chicagoj yra daugiau lietuviško judėjimo ir gal bus smagiau negu Pittsburghe, nes čia nieks nieko neveikia, o jei ir Chicagoj nepatiks, tai sugrįšiu." Aš priduriau, kad ir Pittsburghe galima veikti, tik reikia veikėjų ir tamsta reikalinga čionai. Ji man atkirto: "Aš noriu išmokti kaip reikia veikti."

Teko patirti, kad ir jos draugės likusios Pittsburghe tik lauks nuo jos žinių, kaip jai Chicagoj sekasi ir jei tik gerai, tai ir jos į Chicagą trauks. Mat, kaip tik Vaidyla padarė pradžią, tai ir kiti veiklesnieji eina Vaidylos pėdomis. O tas labai negerai, kad apleidžiamas Pittsburghas. Juk Pittsburghe yra plati dirva, tik reikia darbininkų.

* * *

L. M. D. Name laikomi draugysčių susirinkimai kone kožną nedėldienį, bet ant susirinkimų tiek mažai narių lankosi, kad neįvyksta nei susirinkimai, o tik raštininkai paima mokesčius ir viskas. Prie tokio apsileidimo joks veikimas nėra galimas. Yra išimtis tik su SLA. 40 kp., ant kurios susirinkimų susirenka gana skaitlingai narių. Bet čia vargas su valdyba, kuri retai lankosi ant susirinkimų.

Reporteris.

BRIDGEVILLE, PA.

Nelaimingas atsitikimas.

Rugpiučio 10 d. traukinys užmušė Bakanienę pareinant jai iš kapinių. Bakanai turi palaidoję tose kapinėse sunų ir dukterį ir, žinoma, tėvai labai jų gailisi, o ypač motina. Ji dažnai tas kapines atlankydavo. Ir šiuo kartu jai pareinant iš kapinių Pennsylvanijos traukinis eidamas iš Washingtono į Pittsburghą ją užgavo ir ji į 15 minutų pasimirė, palikdama didžiausiame nuliudime dvi dukteris ir vyrą Antaną Bakaną.

Ona Bakanienė priklausė prie SLA. 90 kp., ir minėta kuopa suteikė jai paskutinį patarnavimą laidojant.

Ona Bakanienė yra gimus Vilniaus rėdyboje ir prieš Amerikon atvažiuosiant gyveno Petrograde. Ji išgyveno Amerikoj apie 18 metų ir prie SLA. priklausė jau koki 8 metai.

Buvo palaidota 13 d. rugpiučio, Bridgeville kapinėse, ten kur jos sunelis ir dukrelė ilsisi.

Bridgevillietis.

Pasikalbėjimas Maikio su Tėvu

—Sei, Maike, kodel tu o tas, ką buvo nusudytas, išneaugi? Turbut tu nevalgai gana?

—Kad man ir taip gerai, tėve.

—Kas čia do gerumas, vaike; bile vienas gali tave primušti, ir negalėsi atsilaikyti. Kaip aš buvau tavo metų, tai manęs jau visi pusberniai bijodavosi.

—O aš, tėve, nenoriu, kad manęs žmonės bijotųsi; aš noriu, kad jie mane mylėtų.

—Bet aš tau pasakysiu, Maike, kad tokio pinčiuko niekas ir nemylės. Ypač mergoms maži vyrai nepatinka. Jos myli didelius.

—Yra dvejopas didumas, tėve. Vieni daug valgo ir nori turėti didelį kuną, o kiti daug mokinasi ir nori turėti didelį protą. Aš, tėve, priklausau prie pastarųjų.

—Tik jau nesigirk savo protu, Maike, ba kai paklausiu ko, tai ir nežinosi ką atsakyti.

—Gerai, tėve, gali klausti. Jei iš galvos ko nežinosiu, tai pažiurėsiu į knygas, ir atsakysiu.

—Eee, iš knygų, vaike, tai ir durnas patropys; bet atsakyk tu man ant pometies, ot, tai busi vyras!

—Durniai knygų neskaito, tėvę.

—Nesisprečyk, vaike, ba žinai, kad aš stipresnis ir šoblę turiu.

—Tas tiesa, tėve, kad tu stipresnis; bet tai da nereiškia, kad tu daugiau už mane žinai. O jei tu daugiau už mane nežinai, tai kodel aš negaliu su tavim ginčytis?

—Prieš vyresnį, Maike, negali sprečytis, ba vyresnis daugiau ant svieto gyveno ir daugiau žino.

—Klysti, tėve. Jaunieji daugiau žino.

—Olrait, Maike, jei tu toks upartas, tai išklumočyk man šitą sporą, ką aš su savo kumu Dešraucku aną vakarą turėjau. Jis išskaitė gazietoj, kad Čainijoj yra toks zakonas, kad jeigu žmogų nusudija ant smerties, o jis nenori mirti, tai jis gali kitą pasisamdyti savo vieton, ir tada tam pasamdytam nukerta galvą, o tas, ką buvo nusudytas, išeina liuosas. Ar tai gali but, vaike?

—Taip, tėve, Kynuose yra toks paprotys.

—Ir toliaus, vaike, toj gazietoj mano kumas išskaitė, kad Čainijoj yra daug žmonių, kurie šitokiu budu pasidaro sau pragyvenimą. Taigi, jei tu, Maike, toks kytras, tai išvirozyk man, kaip tas gali but,—kaip tie žmonės gali pasidaryti sau pragyvenimą, kada jiems buna jau nukirstos galvos? Mano kumas bajino, kad tenai kalbama apie tų čainių pragyvenimą danguje; ale aš nenorėjau su juo sutikti, ba čainiai nekatalikai ir į dangų jie neina; negana to, kitam sviete pinigai juk ir nereikalngi, o čia aiškiai pasakyta, kad tie čainiai pasidaro pragyvenimą gaudami pinigų už parduotas savo galvas. Taigi mudu sporinom visą naktį, išgėrėm dvi bonkas munšaino, ir vistiek nesupratom, kaip tas gali but.

—Visai be reikalo, tėve, judu sukot tuščias savo galvas. Juk čia aišku, kad tame laikraštyje buvo padaryta klaida, ir daugiau nieko. Juk visi žino, kad netik kinietis, bet ir vabalas negali be galvos gyventi.

—Tfu, kad tu surugtum! O mums tas ir į galvą neatėjo!

—Na, matai, tėve, o tu sakai, kad seni žmonės daugiau žino!

—Jes, vaike, čia tavo teisybė.

—Mano teisybė visuomet, tėve.

—Na, gerai, Maike, jei jau tu toks mokytas, tai aš noriu da vieno daikto tavęs pasiklausti: kaip tu mislini, Maike, kur eina žmogaus dušia, kada jis pasikaria?

—Šiandien, tėve, aš tau į šitą klausimą neatsakysiu.

—Kodel? Ar nori į knygas pažiurėti?

—Ne, tėve, šitas klausimas bus perilgas šiam kartui, todel aš nenoriu jo pradėti. Mat, visų pirma reikia išrišti, ar ištikrųjų žmogus turi dušią, o tik paskui galima kalbėti, kur ji eina jam pasikorus. O keliais žodžiais negalima šitokį klausimą išrišti.

—Olrait, Maike, tai aš ateisiu pas tave kitą sykį, o dabar gud-bai.

—Lik sveikas, tėve.

GELBĖKIME VILNIŲ!

KOVOKIME UŽ SAVO TEISES!

Laikraštis "Lietuvos Rytai" uždarytas. Lenkai draudžia platinti lietuvybę ir užgina lietuvių mokyklas.

Gerų norų neužtenka, kad buti patriotu arba mylėti savo tautą. Reikia ir darbu pasirodyti. Be darbo šiandien niekas neklauso.

Vilnius yra musų širdis. Jame yra pasilikusių lietuvių, kuriuos lenkai smarkiau persekioja, negu caro valdžia. Vilniaus lietuviai šiandien turi atkreipę savo akis į Lietuvą ir brolius amerikiečius, iš kurių tikisi kaip moralės, taip ir materialės paramos.

Vilniaus lietuviai turi draugiją pavadintą "Rytas", kuri stengiasi visokiais budais palaikyti lietuvių kulturą Vilniaus krašte. D-jos žinioj randasi Vytauto gimnazija ir mokytojų seminarija bei dar kelios liaudies mokyklos. "Ryto" draugija duoda toms mokykloms lėšas ir stengiasi išgauti iš lenkų valdžios leidimus mokyti vaikus lietuvių kalbos ir rašybos bei istorijos.

Visa tai rodo, kad Vilniaus lietuviai deda visas savo pastangas, idant palaikius Vilnijoj lietuvišką dvasią tarpe lietuvių, o kiek tai kliučių jiems daro lenkų valdžia! Dar ir tas faktas įrodo, kad "Ryto" draugijoj sutartinai darbuojasi visi inteligentai įskaitant ir kunigus. Vilniečių bendras vargas visų frakcijų inteligentus padaro draugais, ir jie žino vieną dalyką—gelbėti savo kraštą ir jo žmonių likimu rupintis.

Šiomis dienomis Lietuvos laikraščiai pranešė, kad lenkų valdžia uždarė laikraštį "Lietuvos Rytai." Tai dar vienas smugis vilniečiams lietuviams. Lenkų pasimojimai ant lietuvių yra daromi iš visų pusių, o vilniečiai neturi lėšų, kad galėjus darbą varyti pirmyn. Nuolatiniai smugiai gali visai nuslopinti jų pastangas ir paliaut budinę, rinkę lietuvių jiegas į kruvą. To pasekmėje lietuviai gali susilieti su lenkais ir tada mes negalėsime taip sekmingai kovoti už Vilniaus lietuvių teises ir paties Vilniaus atvadavimą.

Reikia jiems pasiųsti pinigų. Dabar momentas yra svarbus: tuoj atsidarys mokyklos ir šiaip žiemos sezonu esti gyvesnis draugijinis judėjimas, tatai vilniečiai lietuviai galės daug gera nuveikti Lietuvos labui.

Kaip tenka iš laikraščių sužinot, tai Vilnijoj dar laikosi "Mokslo Draugija." Nepakenčiamoms aplinkybėms susidarius, jos nariai yra pakrikę, darbas yra nuolatai trukdomas lenkų valdžios; tatai pasitenkinama bent metiniais suvažiavimais, ažuot aktyviai joje veikus. Tai draugijai daugiausia darbuojasi jos įkurėjas Dr. J. Basanavičius, kuris ytin daug pasidarbavo 1920 ir 1921 metais ir draugija išleido daug svarbių mokslo vadovėlių. Prie išleidimo mokykloms vadovėlių daug prisidėjo Mykolas Biržiška, kuris nekartą buvo lenkų areštuotas. Bet del lėšų stokos "Mokslo Draugija" toliau neįstengia leisti knygų.

Visa tai rodo, kad vilniečiai dirba tautos labui iš širdies, bet ar mes suprantame, kiek jie už tą savo darbą turi nukentėti nuo lenkų?

Taigi, jei mes nuodugniai suprasime dalykų svarbą, tai gal, pagalios, ir padėsime Vilniaus okupuotame krašte vargstantiems ir trokštantiems šviesos savo broliams. Reikia tai daryti kol dar ne vėlu. Po laiko, kad ir norėtume jiems padėti, bet nauda iš to bus maža. Jeigu negalėsime atvaduoti Vilniaus, tai nors žodžio ir spaudos laisvę atgausime. O žodžio laisvė šiadien yra tautos įrankiu, kuriuomi galima skinti nuo kelio piktžoles.

Pirmiausiai reikia rinkti aukas ir pasiųsti jas ten, kam jos yra renkamos. Abejoti čia nėra ko. Momento svarbumas yra visiems aiškus.

Chicagoje susitvėrė **Vilniaus Vadavimo Komitetas,** kuris savo darbą pradėjo plačia skale ir pasirodo, kad darbas bus labai sekmingas, jeigu neatsiras žmonių, kurie varinės ginčus del frakcinių skirtumų. Kai kurie lietuvių laikraščiai jau parodė savo naivumą tam darbui. Komitetas laiko savo susirinkimus dažnai po du kartu sąvaitėje.

Vilniaus Vadavimo Komiteto sumanymu bus išleista tinkamos atvirutės su pilnai dailės produkto paveikslu, kuris atvaizduos Vilniaus lietuvių likimą. Tos atvirutės galės parsiduoti po penkis centus, kas sudarys nemažą sumą pinigų Vilniaus atvadavimui.

Dar kartą pridedu: **į darbą, o nebus veltui!**

Dail. **M. Šileikis.**

NUTRAUKĖ ŽMOGUI GALVĄ.

Bell Manufacturing Co. dirbtuvėj Worcestery 13 d. rugpiučio ištiko eksplioziją ir nutraukė inžinieriui Sullivanui galvą. Daugiau žmonių dirbtuvėj tuo laiku nebuvo ir niekas nematė, kaip šita nelaimė atsitiko.

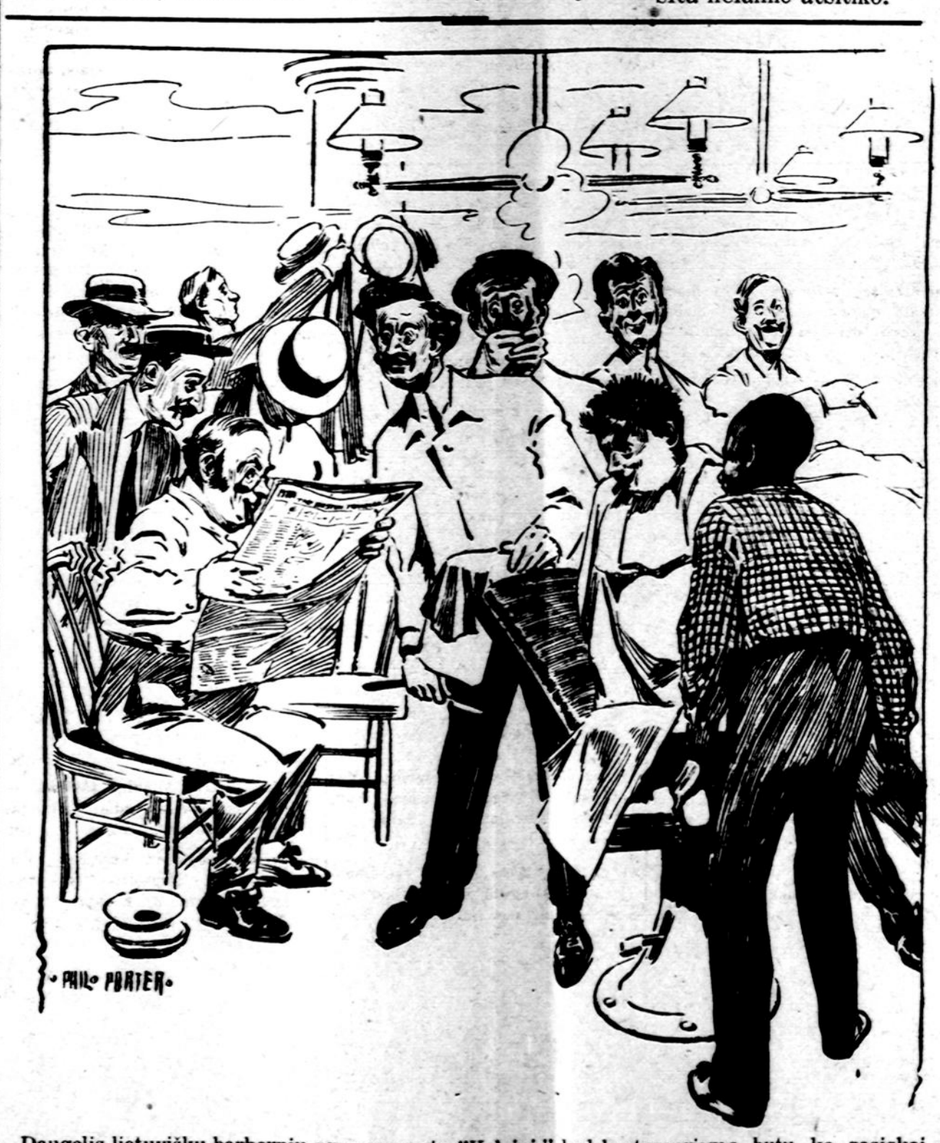

Daugelis lietuviškų barbernių prenumeruoja "Keleivį," kad kostumeriams butų ko pasiskaityti. Šis paveikslėlis parodo, kaip godžiai skaitomas "Maikis su Tėvu." Net nigeris klausosi.

Ką žadėjo ir ką davė Italijos fašistai.

(Iš Matteotti kalbos apie fašistus.)

Fašizmo kurėjas Mussolini išvakariai 1919 metų rinkimų yra pasakęs vienoj savo kalbų sekančiai:

"Vienas svarbiausių fašistų programos reikalavimų yra: sudoroti turtuolius, konfiskuoti karo metu pelnytus turtus, be pasigailėjimo užgulti su mokesčiais ant kapitalo."

Fašistų C. Komitetas vėlesnėj savo programoj reikalavo: 1. apdėti kapitalus progresingais mokesčiais ir faktinai nusavinti valstybės naudai visus didesniuosius turtus. 2. Konfiskuoti visų tikybinių kongregacijų gerybes ir panaikinti vyskupijoms jų beneficijas (parapijoms priskirtus turtus), nes jos sunaikina neįmanomu budu liaudies naštą, sudarydamos privilegijų tik mažam bureliui. 3. Peržiurėti visas karo meto sutartis su statytojais ir konfiskuoti iš jų pelną, jei jis nevartojamas produktingai. 4. Apdėti dideliais mokesčiais palikimus.

O kurie buvo fašistų darbai? Vos spėjo fašistų vyriausybė įsisėsti valdžion, tuojau liko panaikintas įstatymas, kuris reikalavo iš bankų vesti jų apyvartos registraciją. Tuo budu padėta bankams pasiliuosuoti nuo kontrolės, tuo pačiu nuo mokesčio už visokias biržos operacijas..

Lapkričio 6 d., 1922 m. finansų ministerijos vedėjas-fašistas pasakė, jog karo metu pelnytų turtų konfiskavimas turi but vėl sustabdytas. Ir nuo to laiko teko pastebėti, kad didžiausios įmonės liko visiškai apsaugotos nuo iždo pasikesinimų.

Kiek vėliau finansų ministeris dar aiškiau pasisakė: dėti mokesčius kapitalams yra, girdi, nepaprastai kvaila priemonė. Po to ministeris išleido aplinkraštį savo valdininkams, kuriame buvo pasakyta: turto įkainavimas turi but atliekamas mandagiai, greitai ir vikriai. Iš valdininkų mandagumo ir vikrumo kapitalistai po to niekuomet neturėjo reikalo but nepatenkinti.

Kad išlyginus sumažėjusias iš kapitalistų iždo pajamas, fašistų vyriausybė apdėjo mokesčiais valdininkų algas ir tas įmones, kurios aptarnauja plačiąsias minias, labiausia savivaldybių įmones, geležinkelius, statybines ir laivų bendroves. Mokesčius gavo mokėti net mažažemiai ukininkai. O muitų politikoj fašistų vyriausybė irgi vedė savotiškai nuosakią liniją: atsisakė panaikinti muitą įvežamiems iš užsienio javams, miltams, siulams. Ji atsisakė uždėti muitą išvežamam suriui ir tomatų konservams. Žodžiu, fašistų vyriausybė padarė viską, kas tik galėjo padidinti darbo žmonių vargą.

Be to visko daugely Italijos apygardų, labiausia kaime, darbininkų organizacijos del suvaržymų nebeteko galimybės gyvuoti. Net dideliuose miestuose, kur fašistų įsivyravimo ne tiek buvo jaučiama, darbininkų organizacijoms bepasilieka tik labai maža laisvės. Niekur kaime negalėjo jie daryti viešų susirinkimų, net pasitarti svarbiausiais klausimais. Tik fašistams viskas buvo leista ir fašistai versdavo pasiduoti savo nutarimams ir įsakymams visas darbininkų minias, kurių devynios dešimtos neturėjo su fašistais nieko bendra.

Katras darbininkų norėjo gauti darbo, turėjo įsirašyti fašistu.

Mandagumas kapitalistams žiaurumas darbininkams,—tai fašistų partijos pamatinės savybės.

* * *

Skaitai žuvusiojo draugo Matteotti kalbą apie Italų fašistus, ir pradedi abejoti, ar tik jis neturėjo omeny be fašistų ir Lietuvos krikščionis demokratus. Ar gi revoliucijos pradžioje,—1918-19 ir net 20-tais metais,—panašiai kaip Mussolini ne kalbėjo ir musų Krupavičiai, pranašaudami greitą galą turtuoliams ir naują rojų žmonėms? Kuris socialistų galėjo tuomet pranešti pažadais klerikalų demagogus?

Prabėgo trejetas metų, praėjo žodžių laikas, atėjo jų vieton darbai ir ką mes matome? Kademų sakalai senai nutupė ant to paties kapitalistinio mėšlyno, kuriam karu gręsė. Jie arba patįs ten kapstosi, jieškodami perlų ir aukso trupinių, arba rupestingai saugo, kad jų sėbrams niekas netrukdytų jų darbe..

Ir šventoj Lietuvoje naujų gelžkelių projektai per 10 minučių išvirsta aukštyn kojomis, jeigu gelžkelis nėra vedamas per krikščioniškojo kapitalisto banką. Didysis kapitalas—bankinis ir pramonės—gauna ir pas mus penėtis iš valstybės iždo, kaip iš savojo lovio, arba yra tikras tėviškos globos iš musų finansų ministerio. Užtai valdininkams ir tarnautojams ruošiama ir pas mus mokestis nuo algos. Užtai darbo žmonių minios ir tie patys ukininkai gauna mokėti nebepakeliamus muitus už viską, kas tik tenka pirktis iš krautuvės.

Krikščioniškieji sakalai nebžadina vargo minių į padanges. "Rupintis" darbininkų reikalais jie pavedė jų pačių iš vištos kiaušinio išperėtai federacijai. Tas musų gyvenimo keistas padaras, toji kudekuojanti federacija irgi bando pasekti Italų fašistus. Atsiremdami "krikščionių" nugaros, federantai mėgino smurtu įsiveržti Lietuvos darbininkų šeimynon ir silpnesniuosius jujų varyti savo vištininkan per žemės reformą, per "Laidus", per protekcijas, naudodamies pagalba tų valdininkų, kuriems pilietinio elgimosi principus atstoja jautri ir prityrusi nosis.

("S—tas")

Keliavimas Lietuvon apsilankyti.

Pagal naujuosius ateivystės įstatymus, Amerikos gyventojai, nepiliečiai, gali keliauti į Lietuvą aplankyti savo gimines ir sugrįžti Amerikon laike vienų metų nuo dienos iškeliavimo iš Amerikos.

Amerikos ateivystės valdžia, Washingtone, duoda liudymus tokiems keleiviams, kuriuos tai liudymus, kad gauti pirm iškeliavimo, reikia bent 30 dienų pirm iškeliavimo paduoti prašymas, arba greičiaus. Prašymus–peticijas reikia parašyti ant valdiškų blankų gaunamų tiktai Washingtone ir ateivystės stotyse, kurias tai blankas tegali išpildyti akyli notarai, kurie ir paliudyja aplikantą.

Pirmasis klausimas reikalauja padavimo dienos, mėnesio ir metų gimimo, ir kur, paskui **tikrą atkeliavimo laiką į Ameriką, dieną, mėnesį, metus, laivo vardą ir prieplaukos vardą.**

Ateivystės viršininkas gavęs peticiją siunčia tokią į prieplaukos stotį—New Yorką, Bostoną, Baltimorę ir tt., patikrinimui aplikanto atkeliavimo, o kas negalima padaryti, nes dauguma aplikantų neatsimena atkeliavimo laiko nei laivo vardo —ir daugelis negaus liudymų, jei jų atkeliavimo laikas nebus galima patikrint.

Kiekvienas asmuo turi paduoti skirtą aplikaciją ir po dvi fotografijas su parašu po notaro akimis. Jei keliauja vyras ir moteriškė su vienu pasu, tai liudymus sugrįžti Amerikon turi prašyti kiekvienas sau atskirium.

Vedę moters turi paduoti savo pavardes po vyrui ir savo mergystės (po tėvais) pavardę del suradimo atkeliavimo užrašų, nes Magdalena Brusokiutė apsivedus pastojo Magdalena Barkauskienė arba Magie Bark, ko jos atkeliavimo užrašuose nėra. (Blankose tam tikros vietos ir nėra).

Liudymai — leidimai sugrįžti Amerikon nereiškia liuosą sugrįžimą. Nepiliečiai turi pasiduoti visiems ateivystės įstatymams kiekvieną kartą, kada sugrįžta Amerikon. Leidimas-liudymas paliuosuoja nepilietį nuo kvotos ir nuo mokėjimo skaityti, **jei sugrįžta laike šešių mėnesių nuo iškeliavimo dienos.**

Kiekvienas asmuo prie peticijos prašymo sykiu turi pridėti $3.00 išperkant Money Order pašte ant vardo Commissioner General of Immigration, Washington, D. C.

Nors blankoje ir nėra vietos, tačiaus reikalaujama padavimo adreso ir iš Lietuvos, kur leidimą, jei duos, valdžia nusiųs aplikantui.

Daugelis agentų ir laivų kompanijų garsina laikraščiuose—skatina keliauti Lietuvon į svečius-viešnagėn ant visų metų, nes esą bus lengva sugrįžti, ir buvo manyta, kad leidimai bus greitai gaunami. Tuli keleiviai padavę aplikacijas ir nesulaukdami leidimų iškeliavo Lietuvon. Bet negalint prirodyt tikro atkeliavimo laiko ir paduoti laivo vardą, daugelis negaus leidimų ir turės daug klapatų iki sugrįš Amerikon.

Reikalavimas atkeliavimo laiko ir laivo vardo yra delto, kad leidimus gautų tiktai tiesotai atkeliavusieji gyventojai, o ne slapukai, kurių Amerikon kasdien įsišmugeliuoja visokiais keliais apie 1,000.

Moterims žinotina, kad kurių vyrai pastojo Amerikos piliečiais iki rugsėjo-September 22 d., 1922 m., tai sykiu ir tokios moters pastojo Amerikos pilietėmis. Nuo rugsėjo 22 d., 1922 m., moters nepastoja pilietėmis ir turi naturalizuotis—imti pirmas ir paskui antras popieras, kaip ir vyrai.

P. Mikolainis,
188-190 Sands St.,
Brooklyn, N. Y.

Moterų algos Suv. Valstijose.

Kuomet moteris nueina į fabriką jieškoti darbo, ji pirmiausia nori žinoti, kiek pinigų uždirbs. Yra labai mažai tokių moterų, kurios gali pasirinkti tinkamus darbus. Jos dirba visur, kur tik randa darbo, nes priverstos dirbti prasimaitinimui; jos turi išmaitinti save ir daugelį sykių net ir kitus. Šimtai tukstančių moterų ir merginų šiandien duoda savo algas tėvams ir tuomi prisideda prie šeimynos užlaikymo.

Bet moterų algos mažos. Kuomet vyrų algos buvo mažos, jie susiorganizavo ir pareikalavo didesnių. Moteris taip nedaro. O nedaro todel, jog dar neužtektinai apsipažinę su darbo pasauliu.

Per daugelį metų žmonės matė, kad moterų mažos algos pradėjo atsiliepti ant jų sveikatos ir tinkamumo. Pasidarė tokia negeistina padėtis, kad visuomenė naturaliai reikalavo reguliavimo moterų algų. Ir 1912 m. pirmas mažiausio laipsnio algų nustatymo įstatymas priimtas Massachusetts valstijoje. Tuoj kitos valstijos pasekė Massachusetts pavyzdį. Dabar trylika valstijų turi tokius įstatymus, kurie legališkai reguliuoja moterų algas kai-kuriose pramonėse. Tos valstijos yra: Arizona, Arkansas, California, Colorado, Kansas, Massachusetts, Minnesota, No. Dakota, South Dakota, Oregon, Utah, Washington ir Wisconsin. Algų minimumas nevienodas. Californijoj ir Arizonoje mažiausia galima mokėti patyrusiai moterei $16. į sąvaitę. North Dakotoj nuo $14 iki $14.90. Massachusetts nuo $11. iki $15.40. Washingtone nuo $12.00 iki $14.50. Minnesota nuo $10.25 iki $12. Kansas nuo $10.50 iki $11. (telefonų darbininkės mažiausia gali uždirbti $7. arba $9. į sąvaitę). Arkansas nuo $7.50 iki $11., kuomet Utah galima mažiausia mokėti $7.50 į sąvaitę.

Pasekmės to įstatymo yra geros. Bet nežinia ar įstatymas ilgai gyvuos. Pereitą pavasarį Suv. Valstijų aukščiausias teismas nutarė, kad toks įstatymas District of Columbia neprisilaiko prie Suv. Valstijų konstitucijos reikalavimų. Tas nusprendimas užbaigė minimum wage law District of Columbia

Dėdė Samas klausia Massach usetts valstijos: "Ar pasirašysi čia, kad munšaino daugiau nevarysi?"

'KELEIVIO' KNYGOS.

Alkoholis ir Kudikiai — Arba kaip atsiliepia tėvų vartojimas alkoholio ant jų vaikų. Kas yra arba tikisi kada nors buti kudikių tėvais, butinai turėtų perskaityti šitą knygutę. Pagal daktarą Holitzerį sutaisė Barabošius. Pusl. 23 ..... 10c.

Amerikoniškos Vestuvės. — Dviejų aktų komedija, pajuokianti lietuvių vestuves. Juokinga ir lengva perstatymui. Parašė Iksas. Pusl. 24 10c.

Amerikos Macochas. — Arba kaip katalikų kunigas Hans Schmith papiovė merginą Oną Aumuller. Su paveikslais. 16 pusl. ..... 10c.

Amžinos Dainos. Šioj knygutėj telpa 44 gerosios Jovaro dainų. Jos tinka deklamacijoms ir dainavimui, kaip namie taip ir susirinkimuose. Pusl. 32 ..... 15c.

Anarchizmas. — Pagal Proudhono mokslą, parašė d-ras Paul Elzbacher, vertė Briedžių Karaliukas. 29 pusl. ..... 19c.

Apie Dievą, Velnią, Dangų ir Pragarą. Parašė Robert G. Ingersoll, garsiausias pasaulyje kalbėtojas ir Biblijos prietarų naikintojas. 72 pusl. ..... 25c.

Ar Buvo Visuotinas Tvanas? — Kaip Nojus galėjo surinkti į kelias dienas visų veislių gyvunus, kurie gyvena išsimėtę po visą žemės kamuolį? Kaip jis galėjo tuos gyvunus prastoj savo rankoj sutalpinti? Iš kur ėmėsi tiek vandens, kad visą žemę apsemtų? Kur tas vanduo dabar yra? Kaip iš Nojaus šeimynos galėjo atsirasti po tvanui jūodveidžiai, raudonveidžiai ir kitų veislių žmonės? Šitie ir šimtai kitu klausimų, į kuriuos negali atsakyti jokis kunigas, yra nuosakiai ir aiškiai išdėstyti šitam veikale. Knyga be galo įdomi. Kas žodis — tai faktas; kas sakinys — tai naujas kunigų argumentas griuva. Mokslas ir mokslas nuo pradžios iki galo. Kaina ..... 25c.

Byla Detroito Katalikų su Socialistais. — Pirmą kartą katalikai užpuolė socialistus 31 d. gruodžio, 1911. Antrą kartą jie užpuolė socialistus 31 gruodžio, 1913 m. Šioj knygutėj išrašai telpa teismų rekordai ir prirodymai, kokių priemonių katalikai dasileidžia kovoj su socialistais. Su paveikslais. 61 pusl. ..... 25c.

Davatkų Gadzinkos. — Ir kitos linksmos dainos. Apart juokingų "Davatkų Gadzinkų" telpa 30 įvairių juokingų dainų, eilių, parodijų, ir t.t. Daugelis iš dainų tinka juokingoms deklamacijoms. Šešta pagerinta laida. 48 pusl. ..... 10c.

Delko Reikia Žmogui Gert ir Valgyt? —Delto, kad norisi, atsakys koks nemokša. Bet delkogi norisi? Delko be valgio žmogus silpsta? Ir delko vienas maistas duoda daugiau spėkų, kitas mažiau? Delko žmogui reikia cukraus, druskos ir kitų panašių dalykų? Kodel jam reikia riebalų? Šitus klausimus suprasi tiktai iš šitos knygutės. Parašė D-ras G-mus. Kaina ..... 15c.

Džian Bambos Spyčiai. — Ir kitos fonės. Daugiau juokų, negu Amerikoj munšainų. Šioje knygoje telpa net 72 "Džian Bambos spyčiai", eilės, pasikalbėjimai, humoristiški straipsniukai ir juokai. Antra pagerinta laida. 128 pusl. ..... 25c.

Eilės ir Straipsniai. Šioj knygoj telpa 23 gražios eilės, daugybė straipsnių, juokų, ir t.t. Pulkiai iliustruota. 95 pusl. ..... 25c.

"Jaunystės Karštis". Ir "Susižiedavimas Pagal Sutarties". Labai užimanti, meiliška komedija ir perstatymui tinkamas dialogas. ... 10c.

Kaip Senovės Žmonės Perstatydavo Sau Žemę. — Labai įdomus senovės filosofų daleidimai apie žemės išvaizdą. Pagal daugelį autorių parašė Iksas. Antra knygutės dalis yra: **"Išvirkščias Mokslas arba Kaip Atsirado Kalbos".** Parašė Z. Aleksa. 40 pusl. ..... 10c.

Kaip Tapti Suvienytų Valstijų Piliečiu? Aiškiai išguldyti pilietystės įstatymai su reikalingai klausimais ir atsakymais lietuvių ir anglų kalbose. Antra peržiurėta ir pagerinta laida. ..... 25c.

Kodel Aš Netikiu į Dievą? — Arba Tikėjimo Kritika. Kiekvienas geras katalikas ir laisvamanis privalo ją perskaityti. 64 pusl. ..... 20c.

Kokius Dievus Žmonės Garbino Senovėj. Panašios knygos lietuvių kalboj iki šiol da nebuvo. Čia aprašyta kokius dievus garbino senovės indai bei arijonai, egiptėnai, chaldai, asyrai, lietuviai, barbarai ir tt.; kaip tie dievai vadinosi, kur jie gyveno ir kokius jie santikius su žmonėmis turėjo. Knyga stambi ir labai užimanti. Tai yra tikra tikėjimų istorija. $1.00 Drutuose audimo apdaruose .. $1.25

Kunigų Celibatas. — Išaiškinta kunigų bepatystės istorija, pasekmės ir jų doriškas nupuolimas. Šią knygą turėtų perskaityti kiekvienas vyras, tėvas ir jaunikaitis, kurie geidžia, kad jų moterįs, dukterįs ir mylimosios nepapultų į kunigų "globą". Parašė kun. George Townsend Fox, sulietuvino Ferdinand de Samopitia. ..... 25c.

Kurgi Tas Viskas Nyksta. — Labai žingeidi knygutė iš politiškai-ekonomisko klausimo, kurią turėtų kiekvienas perskaityti. Pagal K. Kautskį, parašė Z. Aleksa. 28 p. 10c.

Sielos Balsai. Puiki knyga, daugybė labai gražių eilių ir dainų. Daug gražių, spalvuotų paveikslų. Popiera gera ir spauda graži. Parašė J. B. Smelstorius. 221 pusl. Popieriaus apdarais ..... $1.00.
Gražiais audimo apdarais .... $1.25.

Lengvas Budas Išmokti Angliškai. — Ši knyga sutaisyta taip lengvai ir suprantamai, kad kiekvienas gali greitai išmokt kalbėt angliškai. Joje telpa netik atskiri žodžiai, bet čieli sakiniai, pasikalbėjimai darbo jieškant, važiuojant kur nors, nuėjus krautuvėn, pas daktarą, pas barzdaskutį, pas kriaučių, ir tt. Kaina 35c.

Švento Antano Stebuklas. — Dviejų veikimų komedija. Perstatymui reikia 10 aktorių, 8 vyrų ir 2 moterų, lošimas užima apie 2 valandas. Kaina ..... 25c.

Musų Padėjimas. — Įdomus pavyzdžiai iš dabartinio darbininkų padėjimo. Parašė Antonovas. So. Boston, Mass. 40 pusl. ..... 10c.

Lietuvos Respublikos Istorija ir Žemlapis. — Šitas veikalas parodo, kaip nuo 1905 metų revoliucinės Lietuvos spėkos vedė kovą su caro valdžia, ir kaip tuo pačiu laiku kunigai tą valdžią rėmė ir gynė; kaip paskui revoliucija paėmė viršų, kaip Lietuva likos paliuosuota iš po caro valdžios ir kaip ji buvo apskelbta respublika. Pridėtas didelis spalvuotas žemlapis parodo dabartinės Lietuvos rubežius ir kaip šalis yra padalyta į apskričius. Tai yra vienatinė knyga, kuri parodo, kaip gimė Lietuvos Respublika ir kaip ji išrodo. Čia telpa visi svarbesni dokumentai: Steigiamojo Seimo nutarimai, taikos sutartis su bolševikais, sutartis su latviais, aprašymas visų mušių su lenkais ir tt. Yra tai ne knyga, bet tiesiog žibintuvas, kuris apšviečia visą Lietuvą iš lauko ir iš vidaus. Kaina $1.00
Drutais audeklo apdarais $1.50

Materialistiškas Istorijos Supratimas. —Jei nori žinot, kas gimdo pasaulyje įvairiausius nuotikius, tai perskaityk šitą knygelę. Kalba labai lengva. Knyga protaujantiems darbininkams neapkainuojama. Medega imta iš Greilicho. Parašė Z. Aleksa. 80 pusl. ..... 25c.

Monologai ir Deklamacijos. — Šioje knygoje telpa daugybė naujų, labai gražių ir juokingų monologų ir deklamacijų. Visokios temos: darbininkiškos, revoliucinės, tautiškos, humoristiškos ir laisvamaniškos. Visos skambios, visos geros. Tinka visokiems apvaikščiojimams, baliams, koncertams ir tt. ..... 25c.

Kur Musų Bočiai Gyveno? — Arba tyrinėjimas, kur buvo pirmutinė žmonių lopšinė. Knyga labai pamokinanti. Parašė Z. Aleksa. 76 p. 25c

Nihilistai. — Tragedija trijuose aktuose. Veikalas perstato nužudymą caro Aleksandro II. Labai puikus ir nesunkiai scenoj perstatomas veikalas. ..... 25c.

"O. S. S." arba Šliubinė Iškilmė. — Vieno akto farsas, labai juokingas ir geras perstatymui. Kaina .... 15c.

Paparčio Žiedas ir keturios kitos apysakos: 1) Neužsitikintis Vyras; 2) Žydinti Giria; 3) Klaida; 4) Korekta. Jose nurodoma kaip žmonės paikai tiki į visokius prietarus, burtus ir tt. ..... 15c.

Popas ir Velnias — Ir trįs kiti indomųs pasakojimai: 1) Žinia iš tolimos šalies; 2) Jis sugrįžo; 3) Adomas ir Jieva. Pilna juokų ir ašarų .....

"Saloměja", arba kaip buvo nukirsta šv. Jonui galva. Drama viename akte, parašyta garsaus anglų rašininko Oscar Wilde. Vertė Negeistinas. Labai žingeidi ir kiekvienam vertėtų perskaityti. ..... 25c.

Sielos Balsai. — Puiki knyga, daugybė labai gražių eilių ir dainų. Daug gražių, spalvuotų paveikslų. Popierą gera ir spauda graži. Parašė J. B. Smelstorius. 221 pusl. Popieros apdarais $1.00
Gražiais audimo apdarais $1.25

Socializmas ir Religija. — Labai įdomi knyga šituo svarbiu klausimu. 24 pusl. ..... 10c.

Ben-Hur. — Istoriška apysaka iš Kristaus laikų. Parašė Lew Wallace. 472 pusl. $2.00

Pajauta. — Lizdeiko Duktė, arba Lietuva XIV metašimtyje. Istoriškas romansas M. Bernatowicz'o. 468 pusl. $1.50

Biblija Satyroje. — Labai įdomi ir juokinga knyga su 379 puikiais paveikslais, perstatančiais įvairius nuotikius nuo prieš sutvėrimo pasaulio iki užgimimo Kristaus. Igijęs šią knygą niekas nesigailės. 382 puslapiai. Kaina $1.00

MUZIKOS VEIKALAI
KOMP. M. PETRAUSKO

Žalčių Karalienė, Opera $10.00
Penkių Metų Kankles, vienoje knygoje $5.00
Lietuviškos Dainos, 4 mišriems balsams, 4 vyrų ir moterų balsams ir duetai $1.50
Giriu Karalius, vieno veiksmo fantastiška Opera $3.00
Žalčio ir Gulbės Dievaicio duetas iš Operos Žalčių Karalienes .... 75c.
Birutė. "Dievaičiai, dievuliai, Birutės aria, sopranui ..... 30c.
Aras. Kvartetas: Sopranui, Altui, Tenorui ir Basui, pianu palydint 40c.

KANKLĖS 1920 M. Jose telpa sekančios dainos:

1; Pasakyk Lietuva Mylimoji; 2) Dainuosiu, kad mirę sukiltų—solo ir maišytas kvartetas; 3) Kalvis; 4) Kaitink šviesi saulutė; 5) Adomo vargai—vidutiniam ir žemam balsui; 6) Nakties rasa; 7) Girių paukšteliai—jaunimo dainelė; 8) Skamba Kanklės ir trimitai—suktinis; 9) Šią nedėlelę; 10) Bernužėli, nesvoliok—daina; 11) Suktinėlis—pianui; 12) Rudens melodija—duetas ir solo; 13) Vakaras—duetas ir solo.
Visi tie veikalai vienoj knygoj kaina $2.00

VISOS SURAŠYTOS ČIA KNYGOS YRA GAUNAMOS MUSŲ KNYGYNE.

"KELEIVIS"
255 Broadway,
So. Boston, Mass.

PAJIEŠKOJIMAI

Pajieškau draugo Kazimiero Maličkos, Diržių kaimo, Deltuvos valsč., Ukmergės apsk. Yra svarbus reikalas iš Lietuvos. Jis pats lai atsišaukia arba žinantieji teiksis pranešti.
JONAS ATKOČIUNAS
P. O. Box 77, Allamuchy, N. J.

Pajieškau savo brolio Aleksandro Čepulionio, Savidanų kaimo, Pabaisko val. Girdėjau kad gyvena New Yorke. Meldžiu atsišaukti, turiu svarbų pranešimą. Meldžiu atsišaukti šiuo adresu:
JUOZAS KUČINSKAS
Box 13, Hogaman, N. Y.

Aš, Ona Paskevičaitė, po vyrui Lankelienė, pajieškau pusserės Domicelės Paskevičaitės, paeina iš Bucviadonių kaimo, Valkininkų val. Meldžiu atsišaukti šiuo adresu:
ONA LANKELIENĖ
138 Mercy St., Philadelphia, Pa.

Lietuvos Respublikos Konsulatas pajieško šių ypatų:
Rašimo Viktoro artimų giminių Amerikoje ar Lietuvoje. Velionio yra likę pinigų. Manoma jisai buvo gimęs Žemaitijoj.
Ampusat George (gal but Jurgis Ampusaitis) mirė Amerikoje, palikdamas didelius turtus. Gimęs Mažoje Lietuvoje, turėjo virš 70 metų. Pajieškoma įpediniai.
Maskoliunaitė Agota, buk gyvenanti New Yorke.
Sirtautai Jonas ir Boleslavas, atvykę Amerikon 1910 m.
Maslovskis Aleksandras, buk gyvenąs New Yorke.
Jie patįs ar kas apie juos žinote prašomi atsilieptį šiuo antrašu:
LITHUANIA CONSULATE
38 Park Row, New York, N. Y.

Pajieškau Onos, Ludovikos, Barboros ir Antano Vasiliauskų, paeina iš Girdiškių parapijos, Skaudvilės val., Tauragės apsk., ir gyveno Eidintų kaime, Batakiškių parap., Skaudvilės val. Gyvena Amerikoj daug metų. Atsišaukite ant šio adreso: (36)
KAZIMIERAS RAMEIKA
820 Bank St., Waterbury, Conn.

Pajieškau draugų Povilo Palšuno ir Povilo Palikiaučio, taipgi Liongino Senionio, apie 20 metų atgal visi gyveno Pittsburgh, Pa. Kas apie juos žinote, maloniai prašau duot man žinią šiuo adresu: (36)
PETRAS PALSHUNAS
846 North St., Rochester, N. Y.

Aš, V. Adomonis, pajieškau savo brolio Wilimo Adomonio ir švogerio Jono Rusilevičiaus, apie 6 metai atgal gyveno Providence, R. I. Meldžiu atsišaukti arba kas apie juos žino meldžiu pranešti šiuo adresu: (36)
VLADAS ADOMONIS
R. F. D. 3 Stetson st., Auburn, Me.

Pajieškau savo vyro JONO LISAUSKO, seniau gyveno Kalamazoo, Mich. Iš Lietuvos Vilniaus rėd., Trakų apsk., Plasapninkų kaimo. Jis prasišalino iš Cambridge, Mass., 1922 m. prieš Kalėdas ir paliko mane su dviem mergaitėm Alena ir Levokada Tegul jis pats atsišaukia, nes aš viską dovanosiu. Žinantieji apie jį maloneikit pranešti, už ką skiriu dovaną. (37)
MARIJONA LISAUSKIENĖ
3 Marion st., E. Cambridge, Mass.

Aš, Marijona Bielevičiutė, pajieškau savo pusbrilio Willimo Waškelevičiaus. Girdėjau kad gyvena Worcester, Mass. Meldžiu atsišaukti arba jeigu kas apie jį žinote, maloneikite pranešti šiuo adresu: (37)
MARĖ BIELEVIČIUTĖ
36 Borgen st., Paterson, N. J.

Pajieškau savo tikrų brolių Liudviko ir Vinco Warpiotų, taipgi dviejų pusbrolių Kazimiero Warpioto ir Aleko Jugmino. Turiu prie jų svarbų reikalą. Kas apie juos žinote, maloneikite man apie juos pranešti arba patįs lai atsišaukia. (37)
ANNA WARPIOT
11357 Dequindre St., Detroit, Mich.

Jieškau Adomo Kazakevičiaus, Vilniaus rėd., Trakų apsk., Žežmarių parapijos, Krušonių kaim. 20 metų atgal gyveno apie Scranton, Pa. Turiu labai svarbų reikalą del jo naudos. Maloneikit atsišaukti arba žinantieji praneškite, ar jis gyvas ar miręs, užką busiu dėkingas. (37)
JURGIS POLAIMO
4629 Chene St., Detroit, Mich.

APSIVEDIMAI

Pajieškau apsivedimui merginos arba našlės, nuo 37 iki 47 metų amžiaus, be skirtumo tikėjimo ir pažiūrų. Aš esu 6 mėnesiai našlys be vaikų, turiu turto vertės apie $25,000.00 Illinojaus valstijoj nedideliame mieste. Esu 52 metų amžiaus, sveikas ir gerai atrodau, linksmo budo ir vedantis padorų gyvenimą. Moterįs ar merginos maloneikit atsišaukti. (35)
ED. Z—SKI
255 Broadway, So. Boston, Mass.

Pajieškau senbernio arba našlio, kuris sutiktų ant farmos gyventi. Aš esu našlė be vaikų. Esu priversta per laikraštį jieškoti, kuris sutiktų su manim apsivesti ir gyventi ant farmų ir kuris mokėtų automobilium važiuoti. Su pirmu laišku meldžiu prisiųsti paveikslą. Atsišaukit šiuo adresu:
BARBORA LUCAS
R. 2, Box 31, Branch, Mich.

Pajieškau apsivedimui merginos arba našlės, nuno 17 iki 35 metų. Aš esu 29 metų mainerys, nerukau ir negeriu. Su pirmu laišku meldžiu prisiųsti savo paveikslą. (36)
JOHN ŽILINSKAS
517 W. Mich. st., Duluth, Minn.

Jieškau apsivedimui merginos arba našlės, nejaunesnės 25 metų ir nesenesnės 30. Pageidaujama tokia, kuri myli dorą gyvenimą. Aš esu 30 metų vaikinas, nevartoju svaiginančių gėrimų, turiu biskį turto. Kuri nori sueiti į pažintį, malonėkite atsišaukti per laišką, atsakymą duosiu kiekvienai. (37)
S. R. 3427 So. Union ave., Chicago, Ill.

Pajieškau apsivedimui merginos arba našlės, kad ir su vienu vaiku, bile butų graži ir gera gaspadinė. Daugiau žinių suteiksiu laiškais. Atsakymą duosiu kiekvienai. (37)
A. R. 38 Spring st., Union City, Conn.

PARDAVIMAI

PARSIDUODA

Minkštų gėrimų ir fruktų krautuvė ir Sodės darymo fabrikas, 1 Liquad Carboreter, 2 Crown mašinos, 1 trokas ir visi reikalingi daiktai del dirbtuvės. Apgyventa vieta lietuviais ir lenkais; randa pigi—35 doleriai į mėnesį. Priežastis pardavimo—silpna sveikata. (35)
F. D. 56 High St., Nashua, N. H.
Tel. 595-R.

REIKALAVIMAI.

REIKALAUJAM VYRŲ

Lengvu ir teisingu budu gali uždirbti daug pinigų liuosu arba pilnu laiku. Naujas daiktas labai reikalingas. Didelė proga, nepraleiskite; rašykit tuojaus įdėdami stampą. (36)
The New Orleans Mech. Electric Co.
A. W. Dainos, Gen. Mgr.
541 Carondelet St., New Orleans, La.

REIKALINGA 100 VYRŲ

ant tabako farmų. Valgis ir gyvenimas ant vietos. Važiuokit tuojaus į darbą. (36)
CARROLL'S,
21 Aldyn st., Hartford, Conn.

Extra Baltimoriečiams!

Turiu ant randos 5 ruimus, jeigu norėtų galėčiau duoti ir burdą. Baltimoriečiai, kuriems reikalingi kambariai atsikreipkite; proga geresnė negu kitur. (40)
MRS. A. WAITKUS
103 So. Poppleton St. Baltimore, Md.

FARMOS

FARMOS FARMOS

Norinti apsigyventi didžiojoj lietuvių ukininkų kolionijoj, kur yra jau suvirs 400 lietuvių apsipirke ukes ir yra jau 7 kaimai apgyventa veik vienais lietuviais. Šioj apielinkėj yra labai geros žemės, todel čia tokis didelis skaičius lietuvių ir apsigyveno. Žingeidaujanti ukių gyvenimu, atsišaukite del platesnių žinių šiuo adresu: (36)
JOHN A. ŽEMAITIS
R. 1. Box 17. Fountain, Mich.

PARSIDUODA FARMA

Parsiduoda 30 akrų farma, 4 akrai apsėti daržovėmis. Budinkai geri, parsiduoda labai pigiai, nes savininkas nuojaus išvažiuoja į Lietuvą. (35)
ANTANAS STULPIN
Independent Ice Co.
E. Waterboro, Me.

FARMOS! FARMOS!

Darbininkai pirkite ukes musų lietuvių kolonijoj, Michigan valstijoj, derlingose ir pigiose žemėse.
80 akrų, geri budinkai, gera žemė, sodnai, javai, padargai, 6 karvės, 3 arkliai, 260 vištų, arti puikaus miesto, kaina $3,600, įmokėti $2,000.
105 akrų, 30 akrų sodno, vyšnyno, 2 mailės į miestą, dideli ir geri budinkai, 20 akrų girios, 9 karvės, 2 arkliai, vištos, kiaulės, javai, padargai, pusė mailės į ežerą, parsiduoda už $8,500, įmokėti $3,000.
40 akrų, gera žemė ir budinkai, 20 akrų sodno. Kaina $2000.
40 akrų, be budinkų, 6 akrai sodno, likusi dirbama. Kaina $750 cash.
P. D. ANDREKUS (36)
FARM BUREAU
PENTWATER, MICH.

HUMORISTIKA.

MERGINAI.

Jei vaikiną tu mylėsi
Ir ištirti jį norėsi,
Mano rodą atsimink
Ir štai kokį pasirink:—

Kurs į tave meiliai žiuri,
Viliugingą žvilgsnį turi
Ir tik šaiposi gudriai—
Tą atstumkie tu budriai.

Jei per laikraštį garsinas,
Tai, turbut, nekas vaiki-
(nas—
Kai į pinkles pasigaus,
Akies mirksnyje prigaus.

Bet jei išvaizdoj yr' tvir-
(tas
Tur drąsumą, kalboj rim-
(tas,
Su juo pažintį užvesk
Ir jau kitai nepavesk.

Jeigu dirba jis kasdieną,
Brangin valandą kiek-
(vieną—
Tai mylėk jį ir guodok,
Saldų bučkį dovanok.

D.

Apsirikimas

Daktaras, greitai išbėgdamas iš savo ofiso suriko savo moteriai:

—Greičiau prirengk mano valizą, nes vienas žmogus telefonavo, kad jis be manęs gyventi negali.

—Tik taip nesiskubink—tarė išlėto šypsodamosi daktaro žmona—man atrodo, kad tas "ligonis" ne tau, o man kalbėjo.

Pasidalino.

Tėvas, kuris turėjo du vaiku, parsivežė namo katę. Vaikai negalėjo kate pasidalinti ir ginčyjosi katram katė priklauso. Tėvas, matydamas vaikus besiginčyjant, pasakė, kad katę parvežė abiem. Už valandos išgirdo už durų katės riksmą. Pravėręs duris pamatė, kad mažasis vaikas užsistojęs ant katė uodegos.

—Ką dabar darai? Kam mini katei ant uodegos?—sušuko tėvas.

—Aš stoviu ant savo dalies, o Jonuko dalis rėkia,—atsakė vaikas.

Ir gudrų žydą išgąsdino.

Vienas gudrus ir drąsus žydelis nuėjo pas tulą biznierių į namus pasikalbėti svarbiais biznio reikalais. Užtikęs biznierių raštinėj ką-tai berašant, o nenorėdamas jam darbo pertraukti, žydelis atbulas pasitraukė atgal į laukiamąjį kambarį. Besėdėdamas žydelis pastebėjo pastatytą ant stalo butelį su senoviška gera degtine. Nieko nelaukdamas jis prisipylė stiklelį ir išgėrė. Užkaito žydeliui veidai, įsidrąsino jis ir išgėrė dar du stikleliu. Biznierius, sėdėdamas prieš veidrodį, visa tai matė ir nutarė žydeliui atkeršyti. Atėjęs prie žydelio pasisveikino su juo ir, pasižiurėjęs į bonką su degtine, sušuko savo tarnui:

—Jonai, kodel tu neišnešiai iš čia to butelio su nuodais, juk kas nors per klaidą dar gali išgerti.

Žydelis išgirdęs tai sudrebėjo ir sunkiai alsuodamas klausia:

—Atsiprašau pono, ar labai stipruis tie nuodai?

—Ne taip labai stipruis, vienas stiklelis gai žmogaus ir neužmuštų.

—O jeigu išgertum du?—klausia vos alsuodamas žydas.

—Nuo dviejų reiktų tuojaus šaukti gydytoją.

—O jei tris?

—Tris! Nuo trijų jau niekas neišgelbėtų.

Žydas blimt ir nuvirto iš baimės.

Biznierius liepė tarnui atnešti ricinavo aliejaus, kurio supylė žydui į gerklę visą pusbutelį. Tas aliejus žydui taip paleido vidurius, kad per porą dienų žydelis vos nepasiuto.

Nuo to laiko žydelis prisiekė negerti nieko, kas yra svetima.

Motina geriau žino.

Dantų gydytojas: — Jei vaikas žinda pirštą tai, pažiurėjus į jo iškrypusius dantis, veik visada galima pasakyti, kurią ranką jis vartoja.

Motina:—Taip. Ta ranka visada šlapia!

Labiau plyšta.

—Tai tu, Jonai, vėl savo kelines lopai? Juk dabar turi pačią!

—Tai koks tu neišmanėlis! Juk ženotam dar labiau kelinės plyšta.

Demokratija.

Naujas beprotnamio viršininkas vaikščioja po sodą ir mąsto. Vienas ligonių pasiveja jį ir sako: "Mes visi mylime tamstą labiau, negu buvusįjį viršininką."

—Labai linksma,—džiaugiasi viršininkas.—Ir aš norėčiau žinoti kodel?

—Todel, kad tamsta nesišiauši ir esi toks pat kaip ir mes.

Kalba itališkai, o bovinasi lietuviškai.

Vaikas, parbėgęs prie motinos sako:

—Mama, aš visą dieną buvau su tuo kaimyno vaiku.

Motina:—Ką-gi tu ten dariai? Juk jis kitaip nemoka kalbėti kaip tik itališkai.

Vaikas:—Tas niekis, bet jis bovinasi lietuviškai.

Jis pats pabaigs.

Pacijentas: — Kiek kainuoja ištraukti dantį!

Daktaras:—Du doleriai.

Pacijentas:—Aš turiu tik vieną dolerį. Ar tamsta negalėtum užtai pradėti traukti? Paskui traukimą aš pats pabaigsiu.

Nenaudingas svečias.

Petrienė parengė savo sunui Juozukui varduvių iškilmes ir sukvietė daug svečių. Svečiai visi rinkosi paskirtu laiku ir kiekvienas mažam Juozukui atnešė šį bei tą dovanų. Atėjo ir kaimyno sunus, Juozuko draugas ir nieko Juozukui neatnešė. Juozukas pažiurėjęs į savo raugą, pribėgo prie motinos ir sako:

—Mama, atėjo Paulių Petras, bet nieko neatnešė, ar jį priimti?

Gatvekaryje.

Prisigretina prie vieno pono vagis ir traukia iš kišeniaus laikrodėlį. Tai patėmyjęs, ponas vagiui sako:

—Liaukis, laikrodis sugedęs, neina.

Su galva atėjo.

Teta pasisodinus trijų metų Jonuką ant kelių ir žiurėdama į jį klausia:

—Kas tau davė tokias gražias akis?

—Man jos atėjo sykiu su galva,—atsakė vaikas.

Kodel baisu tekėti.

Motina, drąsindama savo dukterį eiti už vyro, sako:

—Dukrele, nebijok eiti už vyro. Juk ir aš esu ištekėjus.

—Bepigu mamai buvo eiti už tetušio, o man reikia eiti už svetimo,—atkirto duktė.

Gudrus vaikas.

Farmerys, pastebėjęs vaiką įlipusį obelin, sako jam:

—Ką tu ten dabar darai?

—Nieko. Tamstos vienas obuolys nupuolė, tai bandau jį pridėti,—ramiai atsakė vaikas.

Karo mokykloje.

Karininkas: — Visada žmonės sako, kad stovinti kariuomenė šaliai didžiausia nelaimė. Pasakykit man, kokia yra didesnė nelaimė.

Naujokas:—Bėganti kariuomenė.

Lietuvos mokykloj.

—Tu vėl pamokos nesimokai. Kas su tavim bus? Ant senatvės eisi kiaulių ganyti.

—Ne, mokytojau, aš kiaulių neganysiu—aš žydukas.

Surankiojo **Svirplys.**

Naujas išradimas nuo kišenvagių apsiginti.. Taipgi labai gera priemonė apsaugojimui asmens neliečiamybės turint kišeniuje bonką šnapso.

VAŽIUOKIT LIETUVON RUGSĖJO MĖNESYJE

Ar jau **girdėjot** apie ekskursiją į **KLAIPĖDĄ**, kurią parengė **BALTIJOS AMERIKOS LINIJA, 10-tą dieną RUGSĖJO**, ant laivo **"ESTONIA". Kaip linija taip ir laivas plačiai Lietuviams žnomi, nes daugumas jų ten ir atgal ta linija ir laivu važiavo.**

Jeigu dar **negirdėjot**, o norit Lietuvon **keliauti po gera globa**, tuojau iš **Lietuvos Atstovybės pasportą išsiimkit ir vietas ant to laivo skubiai užsisakykit.**

Gerų **vetų dar** turime ant to laivo. **Jusų agentas** atliks viską kas reikia, **umai pas jį kreipkitės, o jeigu agento neturit, rašykit tiesiog pas mumis.**

Gabus ir patyręs vadas—lietuvis, p. **Smitrus, vedėjas musų lietuviško skyriaus, važiuos sykiu su jumis, patarnaus, pamokins, užžiurės ir pasistengs jumis užganėdinti.**

Proga gera, jurės tykios, laikas kaip tik puikiausias dabar prieš žiemą važiuoti, tad pasiskubinkit, nes kelionėn pasiruošti jau perdaug laiko neliko.

STRAIPSNIS 87.

Metai po kudikystės yra begalo svarbus, nes juose dedasi vyriškumo ir moteriškumo pamatai. Galima tada pagelbėti vaikui įsigyti pamatą vikrios ir stiprios sveikatos, arba ir silpnumo bei menkumo.

Menkumas ypatingai akstina blogus penėjimas. Netinkamas maistas ne visados paeina iš jo stokos, nes ir turtingi nuo to kenčia. Gali kudikiai gimti su aukso saukštu, bet jei negaus duonos ir pieno, orančių sunkos, žalių vaisių, šviežio oro, saulės, miego ir mankštinimų, tai bloga sveikata ir menkas išsivystymas bus jo gyvenimo draugai. Inžinui reikia tam tikrų anglių, kad jis gerai dirbtų, taip pat ir žmogaus mechanizmas reikalauja tinkamo kuro, kad geriau tarnautų.

Nekurie maistai yra butini augimui o svarbiausias iš jų yra pienas; jo stoką dažniausia padaro nedapenėjimas, nes jame randasi visi elementai akstinanti augimą. Vienok ir po kudikystei pieną negalį kiti atstoti, tik jam prigelbsti. Normalį kudikį reikia įpratinti visus paprastus valgius, ne keptus; nereikia pataikauti jo norams. "Smaguriavimas" yra skylutė pro kurią atlenda nedapenėjimas. Vaikas reikalauja kit-ko, negu suaugęs, kuris tik palaiko savo jau išvystytas savybes.

Nedapenėjimas paliečia dantis, nagus, kaulus, o mineralai kaip spinaco, geležis, pieno kalkis ir fosforas, duoda gyvybės ir kietumo. Vaikas reikalauja penkis sykius daugiau kalkių, negu suaugęs. Minkštų dantų pavojus didelis, pavyzdžiui likučiai renkasi pudami dantų tarpais. Tie nuodingi puliai jeina vėliaus x kraują ir padaro vieškelį įvairioms bakterijoms.

Borden's Eagle Pienas pasirodė esas brangus veikėjas nukovojantis nedapenėjimą, nes užlaiko savy vitaminus ir mineralus pradinėje čielybėje.

Įdant ir Lietuvė motina žinotų kaip vartoti Borden's Eagle Pieną, Bordeno Kompanija išleido Lietuvių kalboje pamokinimų kaip paruošti Borden's Eagle Pienas visokių amžių kūdikiams. Jei nori kopijos tų instrukcijų, išsirok kuopa iš laikas nuo laiko telpančių pagarsinimų ir prisiųsk jiems, o jie su mielu noru visai dykai Jums prisiųs jas.

Skaitykit šituos straipsnius kas sąvaitę ir pasidėkit ateičiai.

NEPAPRASTAS PASIULYMAS LYTIŠKAI NUSILPNĖJUSIEMS VYRAMS.

Prisiųsk mums tik 60c.

Lytiškai nusilpnėję vyrai, kaipo nervuoti, išgyja ant visados. Išsigydysit vartodami NOVO. Todel, ir galima pavadinti stebūlinu, kuris jau tukstančius išgydė lytiškai nusilpusius vyrus. Jei vargina nerviškas nusilpnėjimas, jei nustoję vyriškumo, jei turite malenkoliją, šaltas rankas ir kojas, galva skauda, skaudėjimą arba vidurių užkietėjimą, iš priežasties pacina baisus sapnai ir abelnai kas tik apsireiškia žmonėse. Kaip pasinaudoję kiti, tai pasveiksit ir jus naudojant NOVO. Ta budą vartojant, trumpame laike tapsite tvirtu, sveiku, laimingu, jei tik laiku vartosit. Pavyzdžiui, kad pertikrinus jus tuomi, pasiųsime NOVO ir tikrai persitikrinsit, pasiųsime VELTUI tiek, ad pilnai užteks ant 15 dienu, jei ik prisiųsite pavardę, antrašą ir 60c. pašto ženkleliais arba pinigais apmokėjimui persiuntimo lėšų. Meldžiu atkreipti atydą, kad tai ne yra permaž pamėginimui pakelis, užteks ant 15 dienu. Šis pasiulymas yra ant aprubežiuoto laiko. Parašykit mums be ilkinimo, paminėdami laikraščio vardą, kuriame matėme šį paskelbimą, o mes išsiųsime minėtas gyduoles tuojaus. (35)

NOVO COMPANY
Box 33, Dept. 10. Brooklyn, N. Y.

DYKAI NUO PATRUKIMO KENČIANTIEMS.

Nedėvėk diržo—išvengk pavojingos operacijos

STUART'O LIMPANČIOS PLAPAO PADUŠKAITĖS yra skirtingos nuo parišamo diržo, jos yra išlaukinės gydyduolės, limpančios prie kuno ir nuodančios sustiprinimą toms kuno dalims, kurioms reikalinga. Neturi jokių šniurų nei sprenžinų. Nenuslenka ir neatsiremia į kaulus. Tukstančiai šiomis paduškaitėmis gydosi namie, nesutrukdami nuo darbo ir daugelis praneša, jogei šitokiu budu išsigydo. Minkštos kaip mošastas—lengva pridėt—nebrangios. Už jas gauta auksinis medalis Romoj, Grand Prix medalis Paryžiuj ir garbingas paminėjimas Panamos Expozicijoj, San Francisco. Procesas atsitaisymo yra naturalis ir daugiau nereikia dėvėt diržų. Mes prirodysim tai pasiųsdami jums Plapao išbandymui visiškai DYKAI. Nesiųsk pinigų, tik parašyk mums. (-)

PLAPAO LABORATORIES
3058 Stuart's Bldg., St. Louis, Mo.

DR. J. MARCUS
LIETUVIŠKAS GYDYTOJAS
Specialistas sekretų ir chroniškų vyrų ir moterų ligų.
18 Parmenter St., Boston, Mass.
(Prie Hanover St.)
Tel. Richmond 668. (-)
Valandos nuo 9 ryto iki 8 vak.
Nedėldieniais iki 4 val po piet.

1924

"Trijų Metų Kanklių Knyga," už 1922-3-4 metus bus atspausdinta šių metų pabaigoje ir jau Lietuvoje.

"Trijų Metų Kanklių" prenumerata **du doleriai** ir pinigus siųst pašto Money Order'iais šiuo atnrašu:

MIKAS PETRAUSKAS
Laisvės Alėja, 60.
Kaunas, Lithuania.

Tel. South Boston 3529
Residence Aspinwall 0870
S. M. Puiširtė-Shallna
LIETUVĖ MOTERIS ADVOKATĖ
366 Broadway, So. Boston, Mass.
Room 2.

DR. F. PUSKUNIGIS
GYDYTOJAS
VIDURINIŲ LIGŲ
VALANDOS:
9 iki 11 ryte
1 iki 3 po piet
7 iki 9 vakare
389 BROADWAY
SO. BOSTON, MASS.
Tel. So. Boston 2831

Didelių Bargenų Krautuvė

MALIAVOS IR GELEŽINIAI DAIKTAI PIGIAUSIOMIS KAINOMIS BOSTONE

MES SUTAUPYSIM JUMS DAUG PINIGŲ ANT GELEŽINIŲ DAIKTŲ, STOGŲ, STIKLŲ, MALIAVŲ IR MALIAVOJIMO ĮRANKIŲ.

ATEIKIT PASIŽIURĖTI
Dykai pristatom ant vietos

SOUTH END HARDWARE CO.
1095 WASHINGTON St., BOSTON, MASS.
Arti Dover Street Eleveito
Telef. Beach 5353 — 5352

TORAH

GARDŽIAUSIS IR SVEIKIAUSIS GĖRIMAS.

JIS padarytas iš įvairių GYDANČIŲ šaknų ir žolių.
JIS priduoda gerą apetitą prie valgio, sudrutina dirgsnius ir suteikia ramų miegą.

TORAH GALIMA GAUTI VALGOMŲ DAIKTŲ KRAUTUVĖSE ARBA TIESIOG DIRBTUVĖJĖ.
Taipgi musų kompanija išdirba ir kitokius geriausius Tonikus. 4XGinger Ale aukščiausios rušies.

TORAH COMPANY
86 WINDSOR ST., CAMBRIDGE, MASS.

—SKAITYK GYVENIMĄ VISĄ GYVENIMĄ!

GYVENIMAS

MĖNESINIS GRYNOJO MOKSLO ŽURNALAS

Leidžiamas Mokslo Draugų
Redaktorius Dr. A. Kralius

GYVENIMAS kiekvienam svarbus, malonus, reikalingas ir naudingas.
GYVENIME surasite paskutines mokslo naujienas.
GYVENIME mokslas yra išdėstomas taip aiškiai, kad kiekvienas lengvai gali suprasti kad ir keblius dalykus.
GYVENIMAS netarnauja jokioms partijoms ar sektoms, bet tik vienam grynajam mokslui, kuris siekia pažinti tikrą tiesą ir tikrenybę.
Nepraleiskit nei vieno Gyvenimo numerio.—Išsirašykite Gyvenimą visiems metams.—Tapkite Mokslo Draugais.—Gyvenimo vieno numerio kaina 20c.—Vienų metų prenumerata $2.00.

Siųskite užsakymus ir laiškus šiuo adresu:

GYVENIMAS
3303 So. Morgan Street, Chicago, Ill.

Lietuviškai - Lenkiška Aptieka

Jeigu norite teisingų vaistų žemoms kainoms, tai visada ateikite ant 100 Salem st., kur rasite visokių naminių vaistų, šaknų nuo visokių ligų, kaip tai: nuo galvos skaudėjimo, nuo užsisenėjusio reumatizmo, nuo nusilpnėjimo strėnų, kraujo valymui, nuo uždegimo plaučių, nuo kosulio ir kitų ligų. Taipgi turime nuo visokių siaptingų ligų ir geriausius patarimus suteikiame, nuo patrukimo del vyrų ir moterų. Dielių iš Lietuvos ir įvairių šaknų ir žolių turime. Mes jums patarnausime kuogeriausiai, pašaukiame geriausius daktarus per telefoną uždyką. Todel, jeigu norite gaut gerus vaistus ir sučėdyt pinigus, tad ateikite į APTIEKĄ po numeriu

100 SALEM STREET, BOSTON, MASS.

SVARBUMAS KASLINK SVEIKATOS.

Ar žinai, kaimyne,—aš jums teisybę pasakysiu, kad jus ir jusų giminės su savo šeimynom per visokias ligas ir nesveikumus esate pražuve ir niekur iš savo namų negalit išeiti, ir nespėjat visokiem gydytojam bilų išmokėt. Brangus kaimyne, aš pasakysiu apie savo familiją ir vaikų išauklėjimą per 20 metų. Mes reikalavom ir vartojom Sveikatos Gelbėtoja, J. Baltrėno naujo išradimo vaistus, kurie atsiekia aukščiausią laipsnį gydymui visokių ligų, kurie yra taip garbingai pagarsėjen etik Amerikoj, bet ir Europoj ir kitose šalyse. Taigi, mielasai kaimynėli, mes visi naudojam J. Baltrėno Biterį, kuris užlaiko sveikus vidurius ir stiprina kraują ir neleidžia įsikunyti ligom; ir taip toliau visokių gyduolių užlaiko.

SVEIKATOS GELBĖTOJAS—DRUG CHEM. CO.
J. Baltrėnas, Prop.
2500 W. Pershing Rd., Chicago, Ill.

KAS GIRDETI LIETUVOJE

(Nuo musų korespondentų ir iš Lietuvos laikraščių.)

Socialdemokratų mitingas atvirame ore.

ROKIŠKIS. Rokiškio L. S. D. P. organizacija surengė liepos mėnesio 13 d. atvirame ore mitingą. Atvykusi iš Kauno draugė Purėnienė padarė platų pranešimą apie Seimo darbuotę, einamuoju momentu ir plačiai nušvietė klerikalų pastangas užgniaužti kiekvieną liuosą mintį ir visuomeninę iniciatyvą ir padaryti klusniais savo tarnais.

Susirinkusi kelių šimtų minia vyrų ir moterų reiškė gilaus pritarimo socialdemokratų darbams, jų pastangoms apginti darbininkus, mažažemius, biednuomenę ir žemesniuosius valstybės tarnautojus nuo išnaudojimo, ir reiškė pasipiktinimo krikščionių demokratų, ukininkų sąjungos ir darbo federacijos darbais.

Pavyzdžiui: darbo federantai balsavo sykiu su krikščionimis ir ukininkų sąjunga už metinę prezidento algą su reprezentacija sumoj 186,000 litų, už algą ministeriui pirmininkui su reprezentacija metams sumoje 84,000 litų. Už algas visiems kitiems ministeriams ir valstybės kontrolieriui metams po 66,000 litų kiekvienam. Beto, kad federantai su kita savo kompanija taip pat balsavo užtai, kad kiekvienam ministeriui atsistatydinant butų išmokama po 9,000 litų "kompensacijos," kad butų išmokėta dvasiškijai algos metams milionais litų ir taip toliau.

Ypač susidomėjo pranešimu moteris. Pranešimui pasibaigus, jos apspito kalbėtoją ir dėkojo už pasakytą teisybę, kitos atsiprašinėjo už trukdymą laike prakalbų Seimo rinkimo metu, sakėsi tai dariusios "tėvelių" suklaidintos. Iš krikščioniškosios trejybės niekas neprabilo.

Kam Lietuvoje namai patįs namo ateina.

PAPILĖ, Šiaulių apsk. Liepos 19 dieną Krupių vieškelis matė nepaprastą procesiją. Prieš pat pietus prakiuro važiuoti vežimai su gražiais ir gatavai apdirbtais rąstais namams statyti. Ant vežimo sėdi paniurę, susirietę, juodom rankom vyrai; kai kur pasimaišo ir moteriškas. Daugumos drabužis nudėvėtas ir vargingas.

—Ką, vyrai, vežat? Gal statysitės mokyklą, ar liaudies namą?—paklausiau.

—Vežame pono girininko Klenausko rumą,—išdidžiai atšovė vienas šnekesnių vyrų.

—Tai jau litų jums tas ponas tur but nemaža pabėrė?

—Kur čia, Dieve, litai,—atsiduso žmogelis.

—Pavaro medininkai, tai ir dirbame. O tiems darbams ir galo nėra: sukirsk, parvežk, subudavok, pervežk. Kad nors vienas girininkas butų. Ateina šventės,—žiurėk medininkas su krepšeliu eina. Neįdėsi krepšelin, neapsisaugosi neįkąstas: ar gyvulys miškan koją įkėlė, ar žabų nuėjai pasirinkti, tuoj tave medininkas užgrius ir tuomet jau nebeatsiprašysi. **Tai va ir lenkiamės.**

Vargingasai svietas lenkiasi prieš poną girininką, o iš to pasilenkimo jam savaime, kaip iš nieko, namas išauga. Gyvas stebuklas.

Tragedija.

Šiais metais žiemos laiku buvo prapuolęs Joniškio pirklys Milvickis. Žmona ir vaikai jo laukė parvažiuojant visą pusmetį. Bet kartą jie, pasiskaitę laikraštį, sužinojo, kad kokį tai Milvickį rado Nemune paskendusį. Visą laiką jie nerimo, norėjo važiuoti Kaunan sužinoti to Milvickio asmenybę. Neturėdama daugiau kantrybės jo laukti, žmona atvažiavo Kaunan pas žydų rabiną, prašydama leisti jai iškasti iš kapų pil. Milvickį, nes ji norinti pažinti, ar jisai jos vyras. Rabinas su "cheverekadiše" (laidojimo komisija) turėjo tam tikrą posėdį ir nutarė leisti atidaryti mirusio Milvickio kapą. Atidarant kapą ji tuojau pažinus savo vyrą apalpo. Tapo nugabenta ligoninėn. Iš ligoninės dabar ji išvažiavo Joniškin pranešti tą liudną naujieną savo vaikams.

Peštynių ir gaisro aukos.

LUOKĖ, Telšių apsk. Liepos 13 d. Paškuvėnų kaime susirinko jaunimas pasilinksminti. Vaikinai gerai įkaušę baltosios, pradėjo tarp savęs (del panelės) ginčytis; vėliau ginčas virto peštynėmis ir baigėsi tuo, kad pil. Beržas gavęs akmeniu į galvą rytojaus dieną pasimirė. Žmogžudžiu tapęs pasirodė yra pusbernis, kurs tapo policijos suimtas. Luokiškiai tuo nelabai stebisi, nes pas juos girtuokliavimas ir muštynės nuo senovės paprastas daiktas, bet reikėtų su laiku ir atprasti.

Biržuvėnų dvare (Luokės val.) liepos 17 d. rytmetyje užsidegė kumečio namelis, tuo laiku tėvų namie nebuvo, dirbo dvare, tad namely sudegė ir 5 metų mergaitė, išgelbėti nebuvo kam, nes vėlai žmonės pamatė.

Plėšikas prašė teismo, kad jį nubaustų mirtimi.

Kauno apygardos teismo išvažiuojamoji sesija šiomis dienomis nagrinėjo Panevėžy banditų vado Gasparino ir jo padėjėjos panelės Kovarskaitės bylą.

Tardymas parodė, kad 1920 m. Gasparinas su savo padėjėja ir plėšikų gauja užpuolė vieną Panevėžio apylinkės ukininką ir grasindami ginklais visą turtą išplėšė ir sužeidė pil. Jašinskį. Gasparinas su savo gauja 1922 m. buvo sulaikyti ir patalpinti kalėjiman, bet jie neilgai pabuvo kalėjime, nes vieną naktį susitarę išbėgo iš kalėjimo. Teisme plėšikas Gasparinas prašė jį nubausti mirties bausme, nes negalįs ilgiau gyventi kalėjime ir jisai daugiau vistiek pasauly nenorįs gyventi, nes nuo jo kentės ir žmonės.

Po pertraukos teismas išnešė nutarimą, kuriuo plėšikų vadas Gasparinas ir jojo padėjėja Kovarskaitė nubausti 5 metams sunkiujų darbų kalėjimo.

Sulaikytas apgavikas.

KAUNAS Paskutinėmis dienomis policija vis gaudavo žinių, kad po provinciją važinėja koksai tai "padriačikas" apsiimdamas sulyg sutartim aprupinti butais, tarnystėmis ir gaudavo už tai "rankpinigių" ir paskiau apleisdavo miestelį.

Šiomis dienomis Kauno kriminalė policija gavo iš vieno Kauno namų savininkų pranešimą, kad jisai davė kokiam tai jaunam vyrui 6,000 litų rankpinigių ir padarė su juo sutartį statyti namus, bet tas asmuo pasislėpė. Liepos 28 d. kriminalė policija sulaikė tą "architektorių" darant sutartį su vienu Kauno piliečiu Cukeriu.

Sulaikius tą "gabų architektorių," kriminalė policija gavo iš dąugelio piliečių nusiskundimų apie jo apgavimus. Jisai apgavo 10 asmenų, iš visų kartu išviliojęs 20,000 litų.

Sušaudyti kaliniai.

Skelbiu Kauno miesto ir apskrities ir Trakų apskrities gyventojams, kad karo lauko teismo sprendimu iš š. m. liepos mėn. 28 dienos Kauno sunkiujų darbų kalėjimo kaliniai, pabėgusieji iš kalėjimo birželio mėn. 27 dieną, Burbonavičius (Barba) Stasys ir Techleris Arturas už ginkluotą pasipriešinimą juos suimančiai policijai šiandien tapo sušaudyti.

1924 m., rugpiučio 1 d.

Pasirašė: Majoras Braziulevičius, Kauno miesto ir apskrities karo komendantas.

Amerikoniški "byčiai" Lietuvos Palangoj.

Puiki nauja gyduolė del abiejų jaunų ir senų.

Veikia kaip magija ant silpnų nervų, prasto miegojimo, prasto virškinimo ir prasto apetito.

Skaitytojai šio laikraščio labai nusistebės kaip dasižinos, kad ta nauja gyduolė, Nuga-Tone, suteikia tokį greitą palengvinimą tukstančiuose atsitikimų. Del silpnų nervų ir abelno nusilpnėjimo, prasto miegojimo, galvos skaudėjimo, didelio vidurių suirimo po valgiui, tai nėra nieko geresnio, kaip ši gyduolė. Ji padaro savo veikmę ir daro tai labai greitai. Nuga-Tone suteikia geležį į kraują ir fosforą į nervus. Yra tiesiog stebėtina kaip greitai sugrąžina pep, vikrumą ir smagumą nuvargintiems nervams ir raumenms. Budavoja raudoną kraują, stiprina nuolatinius nervus ir suteikia atšviežinantį miegą, gerą apetitą, puikų virškinimą, reguliarį ejimą lauk ir daug entuziazmo, ambicijos ir pep.

Jei jųs nesijaučiate gerai, tai tas priguli nuo jusų pačių, kad davus Nuga-Tone bandymui. Vartokite jį tik keliatą dienų ir jei jųs nesijausit geriau, sugrąžinkite likusią dalį gyduolių aptiekoriui ir jis atiduos jums jusų pinigus.

Išdirbėjai Nuga-Tone žino labai gerai, kad jį pagelbės tokiuose atsitikimuose ir jie yra privertę visus aptiekorius, kad davus garantiją ir sugrąžinus jusų pinigus, jei nepagelbsti. Yra labai maloni vartojimui ir jųs gausite visam mėnesiui gyduolių apie už $1. Rekomenduojama, garantuojama ir parduodama visų gerų aptiekorių.

Buk Gera Savo Kudikiui

Išbarstyk jo skurą su Johnson's Baby Powder, kuris suteiks jam ramumą karštame ore. Jusų daktaras arba aptiekorius pasakys jums, kad Johnson'o pauderis yra geras, nes atvėdina kuną ir išgydo skaudamas vietas ir ištinimus. Johnsono pauderį vartoja daug daugiau motinų, negu kitokį, nes tai yra geriausias kudikių pauderis. Jis nekainuoja daug. Eik pas savo aptiekorių ir pasakyk, kad nori Johnson's Baby Powder. Atmink vardą "Johnson's" ir tėmyk ar yra Raudonas Kryžius.

Johnson's Baby Powder

Tai yra Geriausias Jusų Kudikiui —Vartokit jį

Draugas ir Draugė!

Parduok man savo liuosą laiką. Parašyk laišką šiandien.
Adresas: (41)
G. I. DAUGELA
193 Grand St., Box 9
Brooklyn, N. Y.

NEW YORK BREMEN

Į ir Iš LIETUVĄ
PER BREMENĄ
Ant parankaus ir didelio Vokiečių laivo
COLUMBUS
TIK AŠTUONIOS DIENOS ANT VANDENS
Apsigyvenę ateiviai gali aplankyt savo gimines Europoj ir sugrįžt laike dvylikos mėnesių į Suv. Valstijas, be priskaitymo prie kvotos.
Delei informacijų kreipkitės prie vietos agentų arba į
192 Washington St., Boston.
192 WASHINGTON ST., BOSTON, MASS.

NORTH-GERMAN LLOYD

TEL. EMPIRE 7365
DR. F. MATULAITIS
322 HOLBROOK AVE., DETROIT, MICH.
ADYNOS:
12-2, 6-8

NEW YORK HAMBURG
United American Lines (HARRIMAN LINE) Joint Service with
HAMBURG AMERICAN LINE
TRUMPIAUSIS KELIAS į
LIETUVĄ
Laivai išplaukia kas savaitė. Geriausi musų laivai "Resolute," "Reliance," "Albert Ballin," "Deutschland" veža I, II ir III klesų pasažierius. Taipgi populeriai laivai "Mount Clay," "Cleveland," "Westphalia," "Hansa" ir "Thuringia."
UNITED AMERICAN LINES
JULIUS ROTTENBERG.
260 Hanover St. Boston, Mass.
arba pas kitus agentus.

Į LIETUVĄ

Galite buti Lietuvoj vieną metų, pailginant laiką dar šešiems mėnesiams jei reikėtų. Pasiklauskit arčiausio United States Linijų ofiso arba jusų vietos agento pilnų informacijų.

Tuo pačiu sykiu patyrinėkite patogumus važiuojant United States Linijų laivais: švarus, patogus kambariai, geras maistas, patiksiantis patarnavimas, dideli dėniai, benų koncertai.

UNITED STATES LINES
45 Broadway, New York City
Matykite jusų vietinį agentą
75 State St., Boston, Mass.
Managing Operators for United States Shipping Board

KNYGOS iš Lietuvos

Koperatyvinė knygų leidimo, bei laisvo švietimo darbo Lietuvoje KULTUROS BENDROVĖ siulo amerikiečiams lietuviams savo gražių ir turiningų knygų Lietuvos kainomis. Knygų surašą paskelbsim vėliau.

Užsisakykit iliustruotą, mėnesinį populeraus mokslo žurnala "KULTURĄ."
Kaina metams Amerikoj ir užsieniuose $3, pusei metų $1.50 Lietuvoje metams 20 litų, pusei metų 12 litų.

Knygos bei žurnalas yra graži ir naudinga dovana giminėms ir draugams!

Adresas:
KULTUROS BENDROVĖ
DVARO GATV. 24,
ŠIAULIAI, LITHUANIA.

DRAUGAI, platinkite "Keleivį" tarpe savo draugų kaipo tikrą darbininkų laikraštį. Kaina metams $2.00.

Labai Svarbi žinia Važiuojantiems Į Lietuvą Rugsėjo Mėnesy.

BALTIJOS AMERIKOS LINIJOS

Pirma Specialė Ekskursija Lietuvon į Klaipėdą
Ant greito dvišrubinio, su naujausio išradimo del atsaugios kelionės įtaisymais

Laivo "ESTONIA"

10 Rugsėjo - September, 1924 m.

Ponas Juozas Smitrus, užveizda Lietuviško Skyriaus Baltijos Amerikos Linijos, gerai žinomas Amerikos lietuviams, važiuos drauge kaipo vadas ir prižiurėtojas šios ekskursijos. Jisai suteiks reikalingas informacijas kelionėje, prižiurės bagažą ir pasirupins užganėdinti kiekvieną keleivį, mandagiai jiems patarnaujant. Moterims ir vaikams keliaujantiems be globos prižiurės, kad but suteikta specialė atyda.

Trečios Klesos Laivakorčių Kainos:
Į KLAIPĖDĄ—$107.00. Į KAUNĄ—$107.50
Karės Taksai Atskirai

Atskiros kajutos del mažų ir didelių šeimynų su 2-4-6-8 lovomis. Važiuojant visu keliu vandeniu tiesiog į Klaipėdą, yra tai didelis Lietuviams parankumas. Nereikia kitų šalių vizų, gana vien tik lietuviško pasporto.—Taigi visi, kurie jau pasirengėt ar manot važiuot Rugsėjo mėnesy Lietuvon, apsigyventi ar pasisvečiuoti, važiuokit ant laivo— "Estonia," 10 d. Rugsėjo (September), nes tai kaip tik gera proga jums pasitaiko prieš pat žiemą. Geresnės nei nelaukit.

Laivas Puikus — Gero Maisto į Valias
Švarumas ir Patogumas — Malonus Patarnavimas
Krutomi Paveikslai

O kas svarbiausia—jusų tautietis vadas ponas Juozas Smitrus nuveš į pačią Klaipėdą. Žinote patys ir gerai suprantat ką tas reiškia; jo patarnavimas, prižiurėjimas ir pasirupinimas užčėdys jums daug klapato ir apsaugos nuo daug bereikalingų iškaščių ir išnaudojimo.—Todel nelaukit, nes laikas neperilgas.—Tuojaus užsisakykit vietas, nusipirkit laivakortes ir apsirupinkit reikalingais dokumentais pas savo vietinį agentą arba—

BALTIC AMERICA LINE
9 Broadway, New York
120 N. La Salle St., Chicago, Ill.

EILIŲ KNYGA

Sielos Balsai

Papuošta daugeliu spalvuotų puikių paveikslų, 223 puslap. didžio, apie 150 įvairių eilių, tinkamų dekiamuot ant viešų susirinkimų.

Knygoje trijų rušių eilės:
TAUTIŠKOS, ŠEIMINIŠKOS IR DARBININKIŠKOS.
Tai gražiausia ir turtingiausia eilių knyga lietuvių kalboje.
Kiekvienas turėtų papuošti savo knygyną minėta knyga.

KAINA TIK $1.00.
Audimo apdarais $1.25.

SIELOS BALSAI

PALINKSMINS JUSŲ LAISVAS NUO DARBO VALANDAS.

Kiekvienas nusipirkęs tą knygą pasidžiaugs. Pinigus geriausia siųst "Money Orderiu," popierinius galima siųst tiesiog paprastam konverte, užrašius aiškiai adresus savo ir "Keleivio" ir prilipyt už 3c. markę.

"KELEIVIS" SO. BOSTON, MASS.

Better than a Mustard Plaster
MUSTEROLE
WILL NOT BLISTER
Nuo Kosulio ir Šalčio, Galvos Skaudėjimo, Rheumatizmo ir Visokių Skausmų ir Dieglių.
VISOSE APTIEKOSE
35c and 65c, jars and tubes
Hospital size, $3.00

MEDICINOS DAKTARAS
Dr. LEO J. PODDER iš Petrogrado
Specialistas Slaptų ligų moterų ir vyrų, kraujo ir skuros. Kalba lenkiškai ir rusiškai.
Telefonas Haymarket 3390
69 CHAMBERS STREET, BOSTON, MASS.

Vietinės Žinios

Socialistų gegužinė išėjo labai gerai.

Lietuvių socialistų gegužinė pereitą nedėldienį ant Šameklio farmos pavyko geriau, negu buvo galima tikėtis. Žmonių susirinko apie 200; oras buvo geras, vieta graži, ir diena praėjo prie visokių žaislų labai smagiai.

Programas buvo labai įvairus. Publikai ant kalnelio susirinkus, "Keleivio" redaktorius Michelsonas pasakė trumpą prakalbą, o paskui ėjo visokios lenktynės ir žaidimai. Pirmutinės lenktynės buvo pypkorių; atskiroj vietoj buvo padėtos jiems pypkės, atskiroj vietoj tabakas ir atskiroj vietoj degtukai; kas pirmutinis spėjo nubėgęs pasiimti pypkę, tabako, degtukų ir sugrįžti rukydamas, tam buvo skiriama dovana. Vyrai leidosi per pievą kaip briedžiai, ir žiurėtojai turėjo smagaus juoko, kaip jie griebė tas pypkes, kaip jie paskui bėgo prie tabako, kaip jie jį kimšo, kaip jie skubinosi prie degtukų ir kaip jie paskui bėgdami stengėsi tas pypkes užsidegti. Dovanas už šitas lenktynes laimėjo d. V. Ambrazaitis ir Valantiejus,—kiekvienas gavo po kišenini Websterio žodynėlį po 40,000 žodžių.

Moterų lenktynėse dovanas laimėjo po druskinyčią d. S. Valeikienė ir da viena moteris (pavardės jos nesužinojau).

Merginų lenktynėse pasižymėjo Nelė Šergaliutė iš Norwoodo. Ji gavo užtai dėžę popierų laiškams.

Vyrų lenktynėse ėjo trįs miestai: Norwoodas, Bostonas ir Cambridge. Dovaną laimėjo d. A. Valeika iš Cambridge'aus; jis gavo dėžę kvepiančio tabako ir pypkę.

Mažų mergaičių lenktynėse po dėžutę krajono laimėjo M. Anestaitė ir R. Michelsonaitė.

Bernaičių lenktynėse pirmą dovaną laimėjo A. Šadis, o antrą A. Klemka.

Be to visko, d. P. J. Raulinaitis buvo paaukavęs gryno aukso žiedą, kurį laimėjo S. Zarveckas iš So. Bostono.

Gegužinė užsitęsė iki tamsai. Visi buvo gerame upe ir skirstydamiesi pageidavo, kad daugiau tokių gegužinių butų.

Ten buvęs.

Lynno majoras pasielgė vyriškai.

Lynno miesto politikieriai, kurie užima viršininkų vietas, sumanė pakelti sau algas, bet kad miesto majoras tam nesipriešintų, tai jie pasiulė ir jam pakelti $1,500 ant metų. Dabar jisai gauna $3,500 metams, o politikieriai nutarė pakelti jam iki $5,000. Jie galvojo taip: majoras norės gauti daugiau algos, todel jis negali but priešingas, kad ir kitiems miesto viršininkams alga butų pakelta. Ir miesto taryba nutarė visiems algas pakelti.

Tečiaus kada atnešta šitas nutarimas pas majorą McPhetresą, jis atmetė jį. Jis atmetė pakėlimą algos jam pačiam ir visiems kitiems viršininkams. Bet jis pasirašė nutarimą, kad pakeltų algas paprastiems miesto darbininkams, policmanams ir ugnagesiams, kurie dabar gaudavo permažai, kad galėtų su šeimynomis pragyventi. Viršininkai ir be to gauna neblogas algas, todel jiems kelti nereikia, sako majoras. Jie, girdi, norėjo mane papirkti, užkeldami $1,500 algos man pačiam; bet aš nesiduosiu ant tos meškerės pasigauti.

Policmanai dabar gaus pirmais tarnybos metais $1,800, antrais metais $1,900, trečiais $2,000. Taip pat bus mokama ir ugnagesiams. Paprastiems darbininkams, kaip antai sargai, dženitoriai ir t.t. bus mokama po 66c. į valandą.

Moterįs pavogė visus jo "forničius."

Jonas Devonis, kuris gyvena po No. 23 Willard st., ateityje žada buti atsargesnis su moterimis.

Pereitą sąvaitę pas jį atsilankė pora pažįstamų ilgakasių ir taip gražiai pradėjo į jį akutėmis mirkčioti, kad jis nutarė joms užfundyti. Kada visi jie po keliatą stikliukų išsimetė, jis pastebėjo, kad jo draugės įbėrė į jo stiklą kažin kokių miltelių. Tuos miltelius išgėręs jis tuojaus užmigo. Kas buvo toliaus, jis nežino, tik pabudęs jisai pamatė, kad jis guli tuščiam name—visi jo rakandai ir kiti daiktai išvežti. Penki kambariai buvo visai ištuštinti. Policija vėliaus rakandus jam surado, bet tų moterų nesuranda.

Javinskas užsimušė automobiliuje.

Pereitą sąvaitę automobiliuje užsimušė lietuvis Javinskas, kuris gyveno Bostono priemiestyje Mattapane. Jisai buvo nuvažiavęs automobilium į New Jersey valstiją, kur buvo įšventinimas jo dukters į davatkas lenkų klioštoriuje. Grįžtant iš tenai, jo fordas pataikė į medį ir Javinskas užsimušė ant vietos.

Pėtnyčioj bus socialistų susirinkimas.

Ateinančioj pėtnyčioj, 29 rugpiučio, "Keleivio" redakcijoj bus LSS. 60 kuopos susirinkimas. Iš Cambridge draugai taipgi prašomi atsilankyti, nes reikia padaryti buvusios gegužinės apyskaitą. Susirinkimas prasidės 8 valandą vakare.

D-ras Kapočius išvažiuoja ant vakacijų.

Ateinantį nedėldienį, 31 rugpiučio, dentistas A. Kapočius išvažiuos ant vakacijų. Jis sugrįš už sąvaitės, 7 rugsėjo. Per tą sąvaitę jo ofisas bus uždarytas.

Dorchesteryje šį panedėlį policija sučiupo keturis automobilius pilnus degtinės, kuri buvo tik ką iškrauta iš laivo ir gabenama į Bostoną. Iš viso paimta 4,000 galionų.

LABAI PAGYRĖ.

Maikis trenkė kumščia į stalą ir suriko: "Tai bent kopustai!" O tuos gerus kopustus išverda A. Savičiuno restorane, ant 211 Broadway, So. Boston, Mass.

D. L. K. Keistučio Draugystė rengia gražų pikniką ant Labor Day, 1 Rugsėjo-September, savo darže East Dedham, Oakland Grove.

Visuomenę ir narius kviečiame atsilankyti kuoskaitlingiausia. Nepamirškit, kad trokai išeis nuno Lietuvių Svetainės.

Pirm. A. Pastelis.

BALIUS!

Šv. Juozapo Draugija rengia milžinišką balių.

LABOR DAY

Rugsėjo 1 d. 1924 m.

CYPRUS SALĖJE

40 Prospect st., Cambridge

Šokiai prasidės 2 val. po pietų **ir tęsis iki vėlumui.** Vietos ir apielinkės lietuvių visuomenė maloniai kviečiama atsilankyti..

RENGĖJAI.

PARDAVIMAI

WEST ROXBYRY

PARSIDUODA

Namas 8 kambarių. 2 šeimynų, su piazais, garažais, elektra, 2 akrai gražios žemės, apie 10 didelių malkom medžių, 4 didelės obelys, 7 grušios, apie 18 čiepų, 50 vištų ir vištininkas, visokių daržovių; vieta puiki, arti prie Charles River, arti streetkaris. Parsiduoda tik už $13,200

Newton Upper Falls

Namas 5 kambarių. 1 šeimynos su daržu, apie pusę akro žemės, sodelis, daržovių ir visokių kvietku, didelis garadžius; arti dirptuvės ir gražus upelis. Kaina $4,200.

NORTH WOBURN

Namas 8 kambarių su maudyne ir gesu, piazai, puikus grusių sodelis, garadžiaus cementinės grindxs, daržovių ir visokių kvietku, žemės apie bertainis akro; arti dirbtuvės ir karo. Parsiduoda už $5,200 (36)

Kreipkitės pas:

J. P. RAULINAITIS

255 W. Broadway, So. Boston, Mass.

TRIJŲ ŠEIMYNŲ NAMAS PARSIDUODA ANT 186 W 7th Street, So. Bostone. Kaina $4,500. Klauskite, Tel. University 6355 (35)

JAMAICA PLAIN BARGAIN

Parsiduoda šešių šeimynų medinis namas su piazais, maudynėmis ir skalbynėmis. Kaina tik $11,000. Parsiduoda taip pigiai todel, kad savininkai yra išmirę, vaikai nežino vertės ir nori piniggu. Nepraleiskite progos. Platesnių informacijų kreipkitės pas gerai visiems žinomą Real Estate agentą, katras visados ir visiems patarnauja mandagiai ir teisingai. (36)

D. J. OLSEIKA

409 Broadway, So. Boston, Mass.

Tel. So. Boston 0243

PARSIDUODA trijų šeimynų namas, viso 9 kambariai. Visi formiciuoti ir geram stovy. Kaina $4,000.

Lynde St. Place 2, Boston, Mass.

PARSIDUODA groserně ir bučernė geroj vietoj. Visas biznis "cash." Priežastis pardavimo — savininkas serga.

3 Leverett St., Boston, Mass.

PARSIDUODA pigiai skurinis frontruimio setas, beveik naujas. Klauskite vakarais nuo 6, 36 Covington St., So. Boston, 3 lubos. (36)

LABAI PIGIAI

Parsiduoda 3 šeimynų namas, po 5 kambarius, visi įtaisai (improvements), šildomi pečiai, piazai, puikus sodas su medžiais, kvietkomis ir t.t. geriausioj vietoj Dorchestery. Kaina tik $9,700 ir $2,500 įnesti. Matykmumis šiandien.

IR VĖL DIDELIS BARGENAS, 2 šeimynų, 11 kambarių namas, visi improvementai, šildomi pečiai ir elektros šviesa. Savininkas važiuoja į kitą valstiją, todel parduoda už $5,700. Nepraleiskite šios progos.

A. IVAS

361 Broadway, So. Boston, Mass.

Severos Gyduoles užlaiko šeimynos sveikatą.

DĖL NEVIRINIMO

sustiprinimo nusilpnėjusių ir stokos apetito vartok

SEVERA'S BALZOL.

Abelnas stiprintojas vyrams ir moterims.

Jis maitina kraują, paaugdo virinimą, reguliuoja atidalinimus, stiprina organus prie normališkos veikmės.

Kaina 50 ir 85 centai.

Klauskite pas aptiekorius.

W. F. SEVERA CO.

CEDAR RAPIDS, IOWA

CAMBRIDGE

Parsiduoda du namai, vienas 2 šeimynų, kitas 3 šeimynų, po 6 kambarius ir su garine šiluma, elektros šviesos, su piazais, puikioj vietoj, arti prie Central Square. Savininkas turi greitai parduoti, todel galima pirkti pigiai ir ant lengvų išlygų. (36)

A. IVAS

110 Tremont St., Boston, Mass. Room 508. Telephone Main 4007.

PENTORIAI

Išpopieriuojam, išpentinam ir išbaltinam lubas, namus ir t.t. Darbą atliekam greit, pigiai ir gerai (36)

ALBERTAS KASPERAVIČIA

158 7th St., So. Boston, Mass.

Tel. So. Boston 0246-R.

TELEFONAS 1637

MEDICINOS DAKTARAS

C. J MIKOLAITIS

Valandos: nuo 2 iki 4 po pietų, nuo 7 iki 8 vakare

107 Summer St,

LAWRENCE, MASS.

Telefonas 5112-W.

Dr. A. Gorman-Gumauskas

LIETUVIS DENTISTAS

Valandos: nuo 10—12 dieną; nuo 2—5 po pietų; nuo 6—8 vakare;

Nedėliomis nuo 10—12 dieną.

705 N. Main st, kamp. Broad st.

MONTELLO, MASS.

Dr. H. M. Landau

GYDYTOJAS IR CHIRURGAS

18 Chambers St., Boston, Mass.

Specialistas veneriškų ir internalių ligų. Taipgi gydo kraujo, skuros ir kitas ligas.

Valandos: nuo 9 ryte iki 8 vak.

Nedėldieniais: nuo 9 iki 4

Telephone Haymarket 1436.

Tel. So. Boston 506-W

DAKTARAS

A. L. KAPOCIUS

LIETUVIS DENTISTAS

VALANDOS: Nuo 9 iki 12 dieną

Nuo 2 iki 9 vak

NEDĖLIOMIS:

iki 1 v. po pietų

Seredomis iki 12 dieną.

Ofisas "Keleivio" name.

251 Broadway, tarpe C ir D St.

SO. BOSTON, MASS.

DAKTARAS

G. GEORGIADE

Iš Paryžiaus Universiteto

Atidaro gydymo ofisą po numeriu

480 BOYLSTON ST., BOSTON

Specialistas nervų ligų, kraujo ir romatizmo.

Ofiso valandos:

Nuo 11 iki 12 ryte ir,

nuo 1 iki 4:30 po pietų.

Nedėldieniais:

Nuo 11 iki 1 po pietų.

Lietuvis Optometristas

Išegzaminuoju akis, priskiriu akinius, kreivas akis atitiesinu ir amblyopiškose (aklose) akyse sugrąžinu šviesą tinkamu laiku.

J. L. PAŠAKARNIS O. D.

447 Broadway, So. Boston, Mass

Kerpam Merginom Plaukus

Naujausiom madom, butent: "Bobbing," "Shingle bobb," "Half bobb," "Water-waving," "Curling," "Shampooing," "Massage" ir t.t.

Vyrus taipgi kerpam. Darbas pirmos klesos. Turiu gero toniko nuo pleiskanų ir plaukų slinkimo. Naujas britvas parduodam ir senas galandam. Parduodam visokius barberių įtaisymus. Vieta paranki, priešais fajerauzę, netoli britvinės. (35)

KAZYS BABINSKAS

116 Dorchester Ave., So. Boston,

Telephone So. Boston 0915-W.

Tel.: Richmond 1410

Dr. David W. Rosen

Kalba Lietuviškai, Lenkiškai ir Rusiškai

GYDO CHRONIŠKAS IR SLAPTAS LIGAS.

VALANDOS.

Nuo 8 iki 10 ryte

Nuo 2 iki 3 dieną.

Nuo 7 iki 8 vakare.

321 HANOVER ST.,

BOSTON, MASS.

UNIVERSITY HARDWARE

J. H. Snapkauckas pranešu savo kostumeriams, kad perkėliau savo geležinių daiktų krautuvę naujon vietom. Parduodu viską ir žemom kainom, kaip tai musų specialę maliavą, keturių spalvų, $2. galionas (gorčius); Varnišis (lekeris) $1.95 gorčius; bačkos del pelenų 98c; del drapanų virimo boilers 98c.; del duonos laikymo skrynios 98c. Visokios rušies del stogų taisymo popieros ir gontai. (36)

UNIVERSITY HARDWARE

1147 Cambridge Street, Cambridge, Mass.

Tel. Porter 0755-M

PARSIDUODA NAMAI

2 šeimynų ir vieno štoro namas, šale to yra du maži štoreliai, atskirame name, ir 4 kambarių grintelė, prie to yra virš 5500 pėdų žemės pačiam centre South Bostono.

Metinė randų įplauka virš $1400. Didžiajam štore per virš 10 metų buvo grosernė ir mėsinyčia, bet dabar tuščia. tad nupirkus galima but tuojaus biznį pradėt. KAINA ŽEMA, IŠLYGOS LENGVOS.

Pirmu kartu parsiduoda nuo originališko savininko, kuris laikė nuo pat namų pastatymo. Pasinaudokit šja proga. Del platesnių informacijų kreipkitės į

A REYNOLDS

6 Beacon Street, Boston, Mass.

Tel. Haymarket 5840, arba vakarais galite rasti K. Šidlausko Aptiekoj.

ATDARA SUBATOS DIENĄ IR KIEKVIENĄ SUBATOS VAKARĄ

RAYMOND'S

352 iki 362 Washington Street, Boston, Massachusetts

Easy Basement and Unconstrained Suller

GATAVA PARDAVIMUI SEREDOS RYTE

JARDO PLATUMO HOPE BRAND BALTINTA BOVELNA, pirmos rušies, biletuotas audeklas, kirptas. Jardas **18c**

DAUGYBĖ UŽTEKTINAI PIRMOS RUŠIES KWANTO CREPES, Balto ir visų naujų spalvų. Jardas **25c**

DAR DAUGIAU 36 COLIŲ GERO COUNT BALTINTO NAINSOOKS ir LAWNS (remnants), kiti mercirized. Jd. **12½c**

DAUG 36 colių FIBRE OVER-DRAPERY STUFF, mėlynos ir rožės spalvų, geras, kirptas nuo šmotų. Jardas ... **75c**

GERO BATES SPALVUOTO TABLE DEMASK, Raudono, mėlyno, žalio ir Tan fancies, spalvos garantuotos nuo šutimo, kirptas nuo pilnų šmotų. Jardas **70c**

PUIKIOS RUŠIES CAMEO LONG-CLOTH, sukirptas nuo pilnų šmotų. Jardas. **20c**

DAUGIAU SKEPETAIČIŲ jardais. Kitos baltos, kitos margais kraštais. Vyrams ir moterims (Ne likučiai). Jardas **25c**

SUNKUS 40 colių platumo NEBALTINTAS audimas PAKLODĖMS. Standard darbo, vardo negalim sakyt. Jard. **18c**

DAUGIAUS 36 COLIŲ DAILIAI SPAUSTO PASSAIC CHALLLIES, pirmos rušies biletuotas audeklas, naujausio išdirbimo ir spalvų. Jardas **16c**

JARDO PLATUMO PUIKAUS FIBRE NET FIRANKOS, Gerų spalvų, pirmos rušies, kirpti nuo pilnų šmotų. Mažai jų yra. Jardas. **45c**

DA DAUGIAU GERO SUNKAUS BALTINTO AUDIMO PAPAKLODĖMS. 2¼ jd. pločio, pilni bolts. Jardas ... **58c**

DIRBTUVĖS BUNČIUS 36 col. ART JEWEL CLOTH, balto ir įvairių spalvų, 3 iki 10 jardo ilgio šmotas. Jardas .. **28c**

SUNKUS KHAKI FLANELAS, 54 colių pločio, biski vilnos, o daugiau devėjamos bovelnos, gero ilgumo. Jardas . **50c**

JARDO PLOČIO GERO SPAUSTO OVERDRAPERY, extra sunkus dubeltavas audeklas, nekuriame bunčiuje yra Duplex, 2 iki 8 jardų ilgio. Jardas **60c**

LABAI PUIKIOS SPLASH VOILE RUFFLED FLOUNCE FIRANKOS, išsiuvinėtos su tinkamais raiščiais. Tiktai 200 porų yra. Pora **1.35**

Atskiras Moterų ir Merginų Departamentas

ANTROS LUBOS

Bovelninės Trinytes BLIUSKOS

Kiekviena bliuska yra su leibeliu. Šešių skirtingų madų. Kai kurios su apvalais kaklais, ir kai kurios tailor mados. Mieros 38 iki 44. ..... **50c**

PERKELINĖS BUNGALOW PRIJUOSTES

Mieros 36 iki 44. Daugybė skirtingų spalvų ir mierų, iš kurių galima pasirinkti. **50c**

Daugiau Mokyklai AVALU

Kruva vaikų rudų su šniurais Mokyklos čeverykų, geri susiuti padai, platus galai ir mieros iki 2 **1.45**

Daugybė berniukų su šniurais batų del mokyklos dėvėjimo, visi jie Goodyear welts. Mieros 5½ **2.95**

Bunčius Vyriškų čeverykų, žemų ir aukštų, visokių madų, visi Goodyear welts. **2.95, 3.95, 4.95**

Apie 200 porų vyrų juodų Oxfords, visi Goodyear welts, platus **2.00**