KELEIVIS
DARBO ŽMONIŲ LAIKRAŠTIS

Prenumerata metams:
Amerikoje $2.00
Kanadoje ir Lietuvoje $3.00

Prenumerata pusei metų:
Amerikoje $1.25
Kanadoje ir Lietuvoje $1.50
Apsakelbimų kainų klauskit laišku.
Kreipianties su kokiais nors reikalais adresuokite:
"KELEIVIS"
255 Broadway, So Boston, Mass.

KELEIVIS

KELEIVIS
LITHUANIAN WEEKLY
Published by J. G. Geguža & Co.
Represents over 75,000 Lithuanians in New England, and about 1,000,000 in the United States.
THE BEST ADVERTISING MEDIUM.
Advertising Rates on Application
"KELEIVIS"
255 Broadway, So. Boston, Mass.

No. 49 Keleivio Telefonai: So. Boston 3071
SO. BOSTON, GRUODŽIO-DECEMBER 7 D., 1927.
"Entered as Second Class Matter" February 23, 1905, at the Post Office at Boston, Mass., under the Act of March 3, 1879
Keleivio Telefonai: So. Boston 3071
Metai XXII

Daukantas, Plechavičius ir Žukauskas—Lenkijos Šnipai.

ŠITĄ IŠKĖLĖ AIKŠTĖN RYGOS KONGRESAS.

Plechavičius jau rezignavo iš Generalio Štabo, bet kiti provokatoriai dar vadovauja Lietuvos armijai.

Įvykęs Rygoje lietuvių politinių emigrantų Kongresas iškėlė aikštėn didelį skandalą. Pasirodo, kad Daukantas, Plechavičius ir Žukauskas, kurie 17 gruodžio naktį pereitų metų užpuolė ir nuvertė teisėtą Lietuvos valdžią, yra Lenkijos agentai.

Šitą paslaptį išdavė Rygos Kongreso delegatams K. Polakiewicz, Lenkijos užsienio reikalų ministerijos paskirtas Lietuvos reikalų vedėjas. Jisai manė, kad Rygos Kongresas prašys Lenkijos pagalbos, todel atidengė visus slaptus planus, kokie yra sudaryti tarp Pilsudskio ir dabartinių Lietuvos smurtininkų.

Kalbant Polakiewiciaus žodžiais, Lietuvos generalinis štabas yra išdirbęs ir pasiulęs lenkams šitokį planą prijungimui Lietuvos prie Lenkijos:

Lietuva sudaroma iš trijų kantonų: Kauno, Vilniaus ir Klaipėdos. Ir sudaroma tarp Lietuvos ir Lenkijos karinė unija. Lenkijos generalinis štabas lieka faktinu Lietuvos valdytoju. Kilus tarp Lenkijos ir kurios kitos valstybės karui, Lietuvos armija stoja po Lenkijos generalio štabo vadovybe ir eina Lenkijos ginti. Tuo budu Lenkija ima Lietuvą savo globon.

Ar Voldemaras su Smetona apie šituos planus žino, tikrai negalima pasakyti. Bet faktas yra, kad vasaros metu Voldemaras siuntė Herbačevskį tartis su Lenkijos valdžia. Bet kada Lietuvos visuomenė ir spauda šita slapta diplomatija pasipiktino ir pradėjo reikalauti iš valdžios pasiaiškinimo apie ką ji su Pilsudskiu tariasi, tai Voldemaras užsigynė, kad jis Herbačevskio Varšuvon nesiuntęs, nors pats Herbačevskis prisipažino, kad jis tikrai buvo lenkų sostinėn siunčiamas.

Kalbėdamas dabar su Rygos Kongreso delegatais, Lenkijos atstovas Polakiewicz pareiškė, kad rengiant prieš Voldemaro valdžią sukilimą, Lenkija galėtų daug pagelbėti — pagelbėti ne savo spėkomis, bet Lietuvos Generalio Štabo rankomis.

Polakiewicziaus žodžius paduoda atėjęs dabar iš Rygos "Liaudies Balsas." Jis kalbėjęs taip:

"Lenkijos valdžia gali paveikti į Lietuvos karo ministerį Daukantą ir Generalio Štabo viršininką Plechavičių taip, kad jie netik nekenks (Voldemaro valdžią versti), **bet dar padės. Mes turime su jais santikius. Juodu ir gen. Žukauskas tarnavo musų** (lenkų) **armijoj, bet gavę aukštesnius laipsnius Lietuvoje, dabar tenai sėdi. Juos apskelbti nereikia; mes juos laiku įspėsime."**

Šitaip kalbėjęs apie Lietuvos karo vadovybę Lenkijos užsienio reikalų ministerijos agentas Polakiewicz. Prie tos kalbos buvę Lenkijos atstovas Rygoje Lukoszewicz ir vienas lenkų armijos kapitonas.

Tas pats Polakiewicz pareiškęs, kad Lenkija turinti savo karininkus Lietuvos IX-tame pėstininkų pulke (Mariampolėje) ir kitose Lietuvos kariuomenės dalyse.

"Liaudies Balsas" priduria, kad pas lenkų atstovus Rygoje teko matyti lenkų karininkų fotografiją, kurios vidury stovįs ir garsusis Lietuvos "patriotas" Plechavičius lenkų karininko uniformoje. Šitą fotografiją "Liaudies Balsas" žada patalpinti savo skiltyse.

Paskutinėmis dienomis buvo žinių, kad lenkas Plechavičius jau rezignavęs iš Lietuvos Generalio Štabo. Galimas daiktas, kad prie to jį privertė Rygos reveliacijos.

KĖSINOSI IŠSPROGDINTI LATVIŲ ATSTOVYBĘ KAUNE.

Mums praneša iš Kauno, kad šiomis dienomis tenai kėsintasi išsprogdinti Latvijos atstovybę. Tvirtinama, kad Latvijos diplomatus norėjo išmesti į padanges sufašistėję musiškiai studentai ir smurtininkai karininkai, kurie baisiai nekenčia kairiosios Latvijos valdžios, kam ji priglaudė Lietuvos politinius emigrantus ir leido jiems net Kongresą Rygoje sušaukti. Žmonės spėja, kad vyriausis to pasikėsinimo inžinierius buvęs latvių fašistų vadas Pone, kuris už panašius darbus Latvijoje sėdėjo kalėjime ir ant galo buvo išvytas iš Latvijos. Išguitas iš savo krašto, šitas sutvėrimas rado sau labai šiltą prieglaudą Lietuvoje. Bet apie niekšišką fašistų planą buvo laiku sužinota ir apsisaugota nuo nelaimės. Dabar Latvių Atstovybę Kaune dieną ir naktį saugoja policija.

Lietuvos laikraščiams uždrausta apie šitą pasikėsinimą rašyti, kaip lygiai nevalia rašyti ir apie tai, kad Lietuvos kalėjimai dabar yra prigrusti studentais, gimnazistais ir kitais jaunuoliais. O jeigu tokia žinia prasprunka į užsienį, tai Elta tuojaus ją užginčija.

RUMUNIJOS PATRIOTAI NORĖJO NUŠAUTI KAROLĮ.

Paryžiuje tapo sunkiai sužeistas tulas Marinescu, rumunas patarnautojas vienam restorane. Jį šovė tulas Rumunijos patriotas, kuris buvo pasiulęs jam 100,000 frankų, kad jis nužudytų buvusį Rumunijos kunigaikštį Karolį, kuris reikalauja sau sosto. Marinescu šito reikalavimo neišpildė, ir užtai buvo peršautas.

LIETUVIS NUŽUDĖ LIETUVĮ.

Fitchburge tapo areštuotas L. Pašakinskis, 20 metų amžiaus lietuvis, kuris nušovė ir apiplėšė lietuvį vežiką, Juozą Murmoką. Po dviejų valandų klausinėjimo Pašakinskis prisipažino policijai prie kaltės, bet teisinosi, kad jis nušovęs Murmoką gindamas savo gyvastį. Buvę taip. Murmokas buvęs jam skolingas ir nenorėjęs skolos grąžinti. Del to jie labai tankiai susibardavę ir Murmokas jį visaip pravardžiuodaves. Tą dieną, kuomet įvyko žmogžudystė, Murmokas pakvietęs jį, Pašakinskį, nuvažiuoti į Templetoną ir padėti atvežt vežimą degtinės. Pašakinskis sutikęs ir jiedu išvažiavę. Važiuodami susibarę ir išlipę iš automobiliaus pradėję muštis. Jis, Pašakinskis, nusitvėręs už Murmoko revolverio ir norėjęs jį ištraukt. Besitąsant, revolveris išsišovė du kartu ir pataikęs Murmokui, kuris sukritęs ant žemės. Pašakinskis prisipažįsta paleidęs trečią šuvį į Murmoką, kuomet tas jau gulėjęs ant žemės, bet sakosi tada jau jis nebežinojęs ką darąs. Paskui negyvą Murmoką Pašakinskis nuvilko į mišką, išėmė iš jo kišenių $26, ir sugrįžęs į Fitchburgą pradėjo uliavoti po hotelius ir bolines.

Policija tečiaus nenori visai Pašakinskio pasakai tikėti. Esą visiems žinoma, kad užmuštasai Murmokas degtinės baisiai neapkęsdavo ir net įsigėrusių žmonių niekuomet savo automobiliuje nevežDavo. Todel negalimas daiktas, kad jis butų kvietęs Pašakinskį važiuoti į kitą miestelį degtinės parsivežti. Antras dalykas, žmonės, kurie nušautąjį Murmoką pažinojo, tvirtina, kad tą dieną jis turėjo prie savęs nemažiau kaip $100. Taigi išrodo, kad Pašakinskis nušovė jį plėšimo tikslais.

Pašakinskis tėvų jau neturi, išauklėtas katalikiškoj dvasioj ir jau kelis kartus buvo areštuotas ir teisiamas už vagystes ir kitokius prasižengimus. Apie tai praneša "Gardener News," kurį mums prisiuntė "Keleivio" skaitytojas.

UŽGINČIJA KLAIPĖDOS PAŽADĖJIMĄ VOKIETIJAI.

Elta praneša, kad iš lenkų šaltinių kilusios žinios skelbia esą prof. Voldemaras kreipęsis į Vokiečių ir Rusų vyriausybes prašydamas militarinės bei diplomatinės paramos prieš Lenkiją, jei ji pultų Kauną. Už paramą prof. Voldemaras esą Vokietijai pažadėjęs grąžinti Klaipėdos apskritį. Šios žinios yra pramanytos ir neatatinka tikrenybei.

Lietuvos Paliunt. Amer.

PLEČKAITIS IR PAPLAUSKAS SUSPENDUOTI.

"Socialdemokratas" praneša, kad buvusieji Lietuvos Socialdemokratų Partijos Centro Komiteto nariai Plečkaitis ir Paplauskas, kurie gelbėdami savo gyvybę turėjo prasišalinti į užsienį, dabar yra suspenduojami nuo Centro Komiteto pareigų.

500,000 Litų už Popiežiaus Palaiminimą.

Nesenai Voldemaras buvo nuvažiavęs Romon ir gavo nuo popiežiaus palaiminimą. Parvažiavęs šitas trijų pėdų didvyris, pradėjo girtis, kad tai esąs labai didelis 'laimėjimas" Lietuvai. Musų kunigai negalėdavo prie "šventojo tėvo" prieiti, pavyzdžiui, buvusis Lietuvos užsienių reikalų ministeris kun. Pūryckis tris sąvaites išstovėjo prie popiežiaus dvaro vartų ir sugrįžo "švento tėvo" nematęs, o dabar jis, Augustinas Voldemaras, nebudamas joks kunigas, da gi visiems žinomas bedievis, nuvažiavo ir gavo palaiminima! Reiškia: tėmykit visos davatkos, tėmykit visi špitolninkai ir brostvininkai, kokią garbingą valdžią jūs dabar turit! Pats popiežius ją laimina. Taigi, priešintis jai nevalia, nes ji tokia šventa, kaip "dirmavotas ražančius."

Bet dabar išeina į aikštę kad šitą popiežiaus palaiminimą Voldemaras gavo ne už dyką. Jis kainuoja biednai Lietuvai pusę miliono litų. Šita 500,000 litų suma buvo sunaudota įsteigimui popiežiaus nunciaturos Kaune.

PATRIOTAI STUDENTAI MUŠA ŽYDUS.

Vengrų juodašimčiai studentai, kurie vadina save patriotais, užpuolė anądien žydus studentus Budapešto politechnikoj ir taip juos sumušė, kad daugelis jų buvo išnešta iš mokyklos be sąmonės.

KONGRESAS ATSIDARĖ.

Šį panedėlį Washingtone atsidarė naujas Kongresas, kuriam yra paduota jau 5,000 visokių sumanymų. Dviejų naujų senatorių Kongresas neįsileido, nes jų išrinkimas yra surištas su dideliais politiškais skandalais ir suktybėmis. Vienas jų yra William S. Vare iš Pennsylvanijos, o kitas Frank L. Smith iš Illinojaus. Abudu priklauso Kulidžo partijai.

Apskritai, šitoj Kongreso sesijoj laukiama didelių triukšmų, nes ateinančiais metais bus prezidento rinkimai, tai politikieriai kels vieni kitų vagystes ir kitokias šunybes.

SIULO $2,500 UŽ VIENĄ AUSĮ.

Chicagos "Tribune" idėjo vieno advokato skelbimą, kuris siulo $2,500 už vieną ausį. Ausis turės but nupiauta ir prigydyta vienai turtingai poniai, kuri netekusi kairės savo ausies automobiliaus nelaimėje. Aplikantė turi but ne senesnė, kaip 25 metų amžiaus.

PLĖŠIKAS NUTEISTAS MIRIOP.

Cherokee, Okla. — Pereitą sąvaitę čia buvo nuteistas miriop Dave Brown, jaunas banditas, kuris pereitą pavasarį išplėšė farmerių banką. Teisėjas jam sakė, kad bausmė bus sušvelninta, jeigu jis išduos kitus banditus. Banditas sutiko numirti, bet kitų neišdavė. Bet policija dabar vistiek sugavo jo merginą, dalyvavusią tame užpuolime. Taigi narsusis jos kavalierius turės mirti elektros kedėj be reikalo.

Revoliucija Pietų Rusijoj?

ŠIMTAI ESĄ UŽMUŠTŲ.

Sovietų valdžia užginčija visas žinias.

Paskutinėmis dienomis pradėjo eiti žinios apie revoliuciją Ukrainoj. "New York Times" korespondentas praneša iš Kišinevo, kuris dabar randasi po Rumunijos valdžia, kad mušiai tarp sukilusių ukrainiečių ir bolševikų policijos ėjo jau per tris mėnesius, bet aštri cenzura neišleidžia jokių žinių apie tai. Užmuštų esą nemažiau kaip 500. Tukstančiai esą sužeistų ir visi kalėjimai prigrusti areštuotais. Žinia iš Bukaresto sako, kad Kamenec-Podolsko gatvėse krito keli šimtai užmuštų. Visu padniestriu buvę girdėt šaudymas iš armotų. Tiraspolyje ir Odesoje sukilę garnizonai ir perėję revoliucionierių pusėn. Keliatas dienų atgal Juodose Jurėse buvo pastebėtas koks tai nepaprastas kariškų laivų judėjimas. Rumunija buvo nusigandus, manydama, kad ten buvo daromi kokie manevrai prieš ją.

Nors Maskva visas šitas žinias užginčijo, tečiaus paskalai apie sukilimą Ukrainoj nesiliauja. Telegramos sako, kad šiomis dienomis Podolijoj, anglių kasyklų srity, buvo didelis mušis tarp sukilusių žmonių ir kareivių. Sukilėliams vadovaująs gen. Naidov, o kariumenei gen. Leplevskij. Pereitą sąvaitę Odesoje čekistai sušaudę 100 nepmanų.

Belgrado žiniomis, Odesos apielinkėj sukilo jau penki pėstininkų pulkai, kuriems vadovaująs gen. Potenkov, artimas Trockio draugas. Odesos karo komendantas gen. Lezevič gaves iš Maskvos įsakymą rezignuoti, bet neklausąs. Odesos uostas esąs uždarytas ir mieste einą mušiai tarp sukilėlių ir ištikimųjų kareivių.

NUKAPOJO 35,000 DARBININKŲ ALGAS.

Pepperell audinyčių kompanija, kuri turi Maine'o valstijoj kelioliką dirbtuvių ir samdo 35,000 darbininkų, šį panedėlį paskelbė nukapojanti visiems darbininkams 10 nuošimčių algų. Jos ofisų tarnautojams Bostone taipgi numuštos algos.

LENKAI PASIRAŠĖ SU AMERIKA PRASIKALTĖLIŲ IŠDAVIMO SUTARTĮ.

Šiomis dienomis Amerikos atstovas Stetson Varšuvoje pasirašė su lenkų valdžia sutartį, kuria einant šitos dvi šalys išdavinės viena kitai pabėgusius prasikaltėlius.

Rusija Garsiai Prabylo Ženevos Konferencijoj.

KODEL TAUTININKAI SU KRIKŠČIONIMIS NESUSITAIKĖ.

Pasirodo, kad Lietuvos tautininkai senai jau veda derybas su klerikališkomis organizacijomis, tečiaus iki šiol negalėjo susitaikyt. "Lietuvos Ukininkas" paduoda ir priežastį, kodel šitie du reakcininkų abazai negali susikalbėti.

Kokie du mėnesiai atgal, sako "Lietuvos Ukininkas," klerikalų lyderiai Bistras ir Stulginskis buvo pakviesti pas Smetoną ir tarėsi su juo ištisas 4 valandas. Buvo smulkiai aptartos sąlygos, kuriomis klerikalai galėtų sueiti su smetoniniais į koaliciją. Bet negalėta susitarti. Po to įvyko jau kelios panašios konferencijos, bet vis be pasekmių.

Paskutinė konferencija buvusi pas Voldemarą 25 spalių dieną. Kalbėtasi daugiausia apie tautininkų brukamą referendumą. Klerikalai su referendumu nesutinka. Jie nepriešingi konstitucijos keitimui, bet reikalauja, kad tam tikslui Smetona sušauktų "steigiamąjį seimą." Jeigu šis seimas atsisakytų konstituciją laužyt (jie sako "keisti"), tai tuomet jis turėtų pasilikti kaipo įstatymdavystės įstaiga, kaip paprastas seimas. Be to, klerikalai esą griežtai priešingi tautininkų nusistatymui, kad balsuoti galėtų nejaunesni, kaip 24 metų amžiaus žmonės.

Voldemaras su Smetona esą užsispyrę pirma pakeisti konstituciją referendumo keliu, taip kad podraug Smetona butų išrinktas septyniems metams prezidentu, o paskui jau sušaukti mažiuką seimelį. Delto ir neprieita prie susitarimo.

Bet tai da nereiškia, žinoma, kad jie negalės susitarti ateityje. "Lietuvos Ukininkas" sako, kad reakcininkai gali da vieni kitiems nusileisti ir susibičiuliuoti. Juk principų skirtumo tarp jų nėra.

LLOYD GEORGE GAUNA $200,000 UŽ STRAIPSNIUS.

Iš Londono pranešama, kad buvusis Anglijos premjeras Lloyd George, kuris dabar rašinėja į laikraščius įvairius politinius straipsnius, gauna už savo plunksnos darbą nuo $100,000 iki $200,000 metams.

GRAŽI LIETUVAITĖ PARSIDUODA UŽ $9,000.

Ei, vyrai, štai jums gera proga gauti dailią pačią, jeigu turit nereikalingus $9,000. Marė Lazauskaitė, daili 19 metų amžiaus šviesiaplaukė lietuvaitė, sutinka ištekėti už kiekvieno vyro, kuris sutiks atmokėti $9,000 jos tėvo skolų. Jis yra mainerys ir negali pats išsimokėti. Marės pasiulymas tilpo beveik visuose Amerikos laikraščiuose. Jos adresas toks: 101 Line st., Frackville, Pa.

REIKALAUJA VISIŠKO TAUTŲ NUSIGINKLAVIMO.

Vilniaus ginčą riš Tautų Lygos paskirta komisija.

Tautų Lygos nusiginklavimo konferencija Ženevoj jau atsidarė ir svarbiausią vietą joje užėmė Rusija. Maskvos delegacija su Litvinovu priešaky pasakė: jeigu susirinkusios čia tautos tikrai nori nusiginkluoti, tai nusiginkluokime visai, taip kad joks karas butų neįmanomas. Ir rusai padavė konferencijai šitokį pasiulymą:

Panaikinti visas armijas.

Panaikinti visus karo laivynus.

Išsprogdinti visas tvirtoves.

Panaikinti karo ministerijas.

Panaikinti karo mokyklas.

Uždrausti visokią propagandą už militarizmą.

Susirinkusieji didžiųjų valstybių diplomatai apkvaito. Jie nežinojo nei ką ant to atsakyti. Dabar prasidėjo nedrąsios diskusijos. Pradedama spėlioti, ar rusai iš širdies tokio nusiginklavimo nori, ar jie daro tokį pasiulymą tiktai politiniais išrokavimais, kad paskui galėtų sakyti pasaulio darbininkams, jog kapitalistinės valstybės nusiginkluoti nenori.

Įmetęs diplomatų tarpan tokią "bombą," šį utarninką Litvinovas vėl išvažiavo Maskvon, kur dabar atsidarė Komunistų Partijos Kongresas. Tenai jis galės pasigirti komunistams, kad Sovietų trupai Ženevos pokery sumušė visas kapitalistų kortas. Šitoks dvasios sustiprinimas Maskvoje dabar turi labai didelės reikšmės, nes Stalino politika turi pasirodyt gera ir Trockio šalininkai turi užsičiaupti.

Tuo tarpu Ženevoj pradėta jau svarstyti Lietuvos-Lenkijos ginčas del Vilniaus. Pribuvo jau ir Voldemaras. Tautų Lygos sekretorius Drumondas pasiulė, kad Vilniaus nuosavybės klausimas butų pavestas komisijai iš penkių žmonių. Francuzai, anglai ir vokiečiai su tuo sutiko. Vokietijos užsienio reikalų ministeris Štrezemanas pareiškė, kad toj komisijoj ir jisai norįs dalyvauti. Lenkai tam priešinosi, bet Francuzijos atstovas Briand juos perkalbėjo. Taigi, Štrezemanas Vilniaus komisijoj dalyvaus. Kas bus kiti jos nariai, šiandien da nežinia.

Francuzai reikalauja, kad diplomatiniai santikiai tarp Lietuvos ir Lenkijos butų atnaujinti tuojaus, o kam Vilnius turi prigulėti, tai komisija išriš vėliau.

LENKAI APVOGĖ BRAZILIJOS ATSTOVĄ.

Iš Varšuvos pranešama, kad netoli nuo tenai tapo apvogtas Brazilijos atstovo vasarnamis. Pavogta visokių brangenybių už $15,000.

APŽVALGA

PETRUITIS "SUSINERVAVO."

Lietuvos Pasiuntinybė prisiuntė mums iš Washingtono šitokį Eltos pranešimą:

"Elta praneša, kad Kauno karo apygardos viršininkas Petruitis, sujaudintas priešų gandais del tariamai sunkios padėties krašte, pasiuntė delegaciją pas prezidentą padėčiai išaiškinti. Vėliau prezidentas priėmė ir Petruitį, kurį nuramino. Tą pat dieną del susinervinimo Petruitis išvažiavo poilsiui į savo ukį. Petruičio delegatai pulkininkas Šumskis ir vienas leitenantas nubausti kaipo nusižengę drausmei."

Čia turi but kur nors šuo pakastas. Petruitis yra aršiausis fašistų erštas. Savo akiplėšiškumu jis pralenkia ir deržimordą lenką Plechavičių. Ir šitoks storžievis "susinervavo." Taip "susinervavo," kad nusiuntė savo "delegaciją" pas Smetoną, už ką jis tą pačią dieną buvo išsiųstas ant savo ukio "poilsiui," o jo delegatai tapo nubausti už prasižengimą disciplinai.

Iš šito Eltos pranešimo matyt, kad Lietuvos smurtininkai pradėjo kovoti jau savo tarpe. Petruičio delegatai, manoma, stragiai pas Smetoną apsiėjo, jeigu juos reikėjo areštuoti. Gali but, kad jie norėjo suimti patį "tautos vadą."

Bet ką Elta nori paslėpti, tą pasako Chicagos "Tribune" korespondentas Donald Day, kuris informuoja savo laikraštį per Rygą. Jo korespondenciją paduoda "Naujienos." Pasiklausykit, ką jis praneša:

"Per pastaras dvidešimt keturias valandas Kaune buvo kažin koks misteringas kariuomenės dalių judėjimas ir automobilių lakstymas miesto gatvėmis. Dabar pasirodė, kad buvo įvykęs naujas komiškos operos pučas Lietuvoje, pasibaigęs tuo, kad apie dvejetas dešimčių aukštų karininkų, jų tarpe Kauno įgulos komendantas Petruitis, atsidurė kalėjime.

"Po to, kai praeitą šeštadienį rezignavo generalinio štabo viršininkas, pulkininkas Plechavičius, komendantas Petruitis, kartu su grupe kitų karininkų, koncentravo Šančiuose kariuomenės regimentą su tankais ir šarvuotais automobiliais ir pasiuntė bendriem Lietuvos diktatoriam, Smetonai ir Voldemarui, ultimatumą, reikalaudami, kad jie tuojau rezignuotų ir kad butų sušauktas senasis Seimas.

"Po Kauną ėmė zuiti automobiliai. Voldemaras mat stengėsi sugaudyti opozicijos partijų vadus ir bandyti sudaryti koalicijos kabinetą.

"Anksti sekmadienio rytą komendantas Petruitis su kitais karininkais atvyko pas Voldemarą įspėti jį, kad pasipriešinimas busiąs bergždžias ir kad jis turįs tuojau kapituliuoti.

"Voldemaras ėmė svečius gausiai vaišinti ir girdyti ir netrukus tie gerokai įsilinksmino.

"Tuo tarpu Voldemaras davė žinią pulk. Plechavičiui, prašydamas jo pagalbos. Plechavičius greitai surinko burį aviacijos karininkų, kurie atvykę pas ministerį pirmininką, patarė jam nepasiduoti. Tada Voldemaras, pravėręs duris, dirstelėjo į valgomąjį kambarį pažiurėti, ką jo svečiai veikia, ir pamatė, kad komendantas Petruitis ir jo kompanija buvo girtutėliai. Jie buvo susodinti į automobilį ir nusiųsti į kalėjimą."

Taigi, dabar matome, kad Petruičio "liga" buvo ne "nervai," kaip Elta norėtų pameluoti, bet tikra "kramola." Jis reikalavo, kad butų sušauktas senas Seimas, ir grumojo Smetoną su Voldemaru areštuoti.

Matoma, šituo "puču" pasinaudama užsienio spauda ir buvo paskelbus žinią, kad karininkai nuvertė Smetonos-Voldemaro valdžią.

ARGENTINOS KOMUNISTAI SUSKILO.

Del Trockio-Stalino kovos Rusijoj, suskilo ir Argentinoj komunistų partija. Argentiniečiai komunistai išmetė savo partijos lyderį Ghioldi ir centro sekretorių Pedro Romo, kuriedu sutvėrė naują partiją ir remia Trockį. Senoji partija, kuriai dabar vadovauja Buenos Aires miesto valdybos narys Penelon, garbina Stalino rėžimą.

KĄ KUPREIŠIS SAKO APIE RUSIJĄ.

A. Kupreišis buvo Amerikos lietuvių komunistas, ir prie to da karštas komunistas. Jisai skaitė "Laisvę," "Vilnį" ir šventai joms tikėjo, kad Rusiją dabar valdo darbininkai ir vargingieji valstiečiai, kad visi turtai tenai priklauso darbo žmonėms, kurie gyvena tenai kaip rojuje.

Prisiskaitęs tokių gražių istorijų apie bolševikų valdomą Rusiją, Kupreišis nusprendė, kad neužsimoka darbininkui vargti Amerikoje, kuomet Rusijoj tokie gardus pyragai ir tiek daug laisvės. Taigi jis susidėjo su kitais draugais ir išvyko Sovdepijon.

Šiandien Kupreišis vėl jau Amerikoje. Bet dabar jis jau nebe komunistas. Rusija išgydė jį nuo tos ligos. Dabar jis "Naujienose" rašo:

"Teko pastebėti 'Vilny' ir 'Laisvėj' ilgus išpustus aprašymus apvaikščiojimo 10 metų sukaktuvių Rusijos 'proletarinės' revoliucijos. Tuose išpustuose aprašymuose tikrinama, kad darbininkai iškilmingai apvaikščioja tas sukaktuves, kad visi darbininkai džiaugias savo laimėjimais, nes jie turį laisvę, lygybę ir esą valdonais šalies ir kad jiems priklausą visi šalies turtai — žemė, miškai, dirbtuvės, namai ir tt. Jeigu ištikrųjų taip butų, tai, žinoma, daugiau ir norėti negalima butų. Bet ištikrųjų to visko nėra ir visi tie išpusti aprašymai apie iškilmingus apvaikščiojimus, apie darbininkų džiaugsmą ir apie laisvę ir lygybę ir apie darbininkams priklausymą šalies turtų yra niekas daugiau, kaip tikriausias melas, taikomas del užsienio darbininkų, kurie nežino tikrosios Rusijos padėties. Bet man, kuriam teko gyventi dabartinėje Rusijoje, teko pažinti tenaitines gyvenimo sąlygas ir pačiam ant savo kailio patirti visas tas 'geroves' ir visus sovietijos gyvenimo 'džiaugsmus,' tai skaitant tuos 'Laisvės' ir 'Vilnies' blofus, norisi spiauti tiems makliorams tiesiai į akis.

"Ar gyvena šiandien Rusijoje nors kiek žmoniškiau kaimietis? Ne. Jis negyvena, bet stačiai badmiriaudamas kankinasi...

"Jo vaikai negali lankyti mokyklos, nes neturi kuo apsivilkti ir apsiauti. Jei reikia porą batų pirkti, tai reikia parduoti visos dešimtinės kviečius, parduodant pudą po 1 rub. 35 kap., nes pora batų kainuoja iki 35 rublių."

Kupreišis sako, kad Rusija dabar yra tikrai buržuaziniai tvarkoma valstybė, ir pinigai tenai lošia labai svarbų vaidmenį. Pavyzdžiui:

"Rusija dabar yra grynai buržuaziniai tvarkoma šalis. Pinigai lošia labai svarbią rolę. Skolininkai yra labai išnaudojami, nes skolininkas turi mokėti dvyliktą nuošimtį. Kas tuos didelius nuošimčius už pasiskolintus pinigus moka? Aišku, kad kaimietis ir kooperatyvai. Kieno gi tie pinigai? Valdžios. Kas gi toji valdžia ir ką ji valdo? Tai maža grupelė komisarų, kurie su pagelba durtuvo valdo šimtą milionų tamsių kaimiečių ir dirbtuvių darbininkus. Jie valdo žemę, miškus, geležinkelius, bankus, dirbtuves, namus, ir tt. Jie, komisarai, ir yra tikraisiais šalies turtų savininkais. Jie važinėja automobiliais, gyvena caro rūmuose ir šiaip geresniuose namuose. Ką darbininkai valdo ir kiek jiems šalies turto priklauso? Visiškai nieko! Darbininkai buvo lygus tik laike revoliucijos, kol atėmė iš turčių dvarus ir dirbtuves. Bet kada jie tuos dvarus ir dirbtuves atidavė savo valdžiai į rankas, tai jie pasidarė daugiau nebereikalingi ir prie tų turtų jokių teisių neturi. Rusija nėra ir niekad nebuvo valdoma 'vargingųjų valstiečių ir dirbtuvių darbininkų,' kaip kad skelbia bolševikų komisarai."

Taip yra Rusijoj šiandien. Ateityje irgi nieko gera darbininkams Rusijoj nesimato, nes jų vaikai auga gatvėse be jokios priežiūros ir globos.

"Šiandien Rusijoj yra šimtai tukstančių vaikučių, kurie alkani ir nuogi, kaip gyvuliukai, bastosi po miestus ir kaimus. Maitinasi jie vagiliaudami, arba, kai šunys, išmatomis. Ligoje niekas jų negydo: nustimpa kai šuneliai. Kieno tie vaikai yra? Jie yra vaikai tų tėvų, kurie žuvo laike karo ir revoliucijos. Ir jų armija didėja, nes prie jų prisideda nauji buriai vaikų tiek pat neturtingų tėvų, kurie patys badaudami negali išmaitinti vaikų ir turi paleisti juos gatvėn.

"Jaunos mergaitės, ateities motinos, dar kudikiais budamos turi nugrimsti į paleistuvystės bedugnę, užsiimdamos prostitucija ir vagystėmis."

Taip piešia Rusijos vaizdus žmogus, kuris pats viską savo akimis matė. Jis pasako, ir kaip sovietų valdžia su tais darbininkų vaikais elgiasi. Ji juos areštuoja ir stato prieš teismą. O apie bolševikų teismą Kupreišis paduoda šitokių smulkmenų:

"Didelis kambarys; ant sienų kabo paveikslai Lenino, Markso, Engelso, Kalinino, Kamenevo, Trockio, Zinovjevo ir kitų. Raudonas kaspinas su didelėmis baltomis raidėmis išrašytu obalsiu: 'Visų šalių darbininkai, vienykitės! Leninas mirė, bet jo darbai pasiliko!' Vienoje pusėje, prie sienos, už grotų, sėdi jauni apkaltintieji vyrai, apstatyti Ge Pe U sargybos su šautuvais. Už stalo, po Lenino paveikslu, sėdi trys teisėjai. Vienoje pusėj nuo jų sekretorius, o kitoj — prokuroras. Prieš teisėjus stovi advokatai, kurie maldauja pasigailėjimo ir prašo nežudyti jaunųjų nusikaltėlių. Toliau — pašalinė publika ir giminės nusikaltusiųjų, jei kurie jų turi. Visi nekantriai laukia teisėjų nuosprendžio. Pagalios teismas paskelbia savo nuosprendį: "Musų sovietų valdžios teismas pripažino jus kaltais ir skiria jums bausmę — sušaudymą." Teisėjas dar pareiškia, kad kaltinamieji dabar gali laisvai išsireikšti savo norus. Vieni atsistoję prašo pasigailėjimo, kiti gi stačiai pasako, kad po mirties jie turės ramesnį gyvenimą, o kiti apalpsta. Baisus reginys pasidaro, kada giminės, tėvai puola apdami ant grindų, liedami ašaras, kad jų giminaičiui, jų sunui beliko gal tik kelios minutės gyventi ir kad tai yra paskutinis atsisveikinimas. Kam skauda, tas gali verkti kiek nori, o teisėjai atlikę savo darbą sėdasi į automobilius ir lekia, kad net ainių langai trata. Ge Pe U., tie ginkluoti žandarai, užbaigia visą darbą. Pasitvėrę savo aukas, jie iš už grotų jas skubiai velka už aukštų murinių sienų ir žarija švino kulkas į jaunas krutines."

Taip rašo Kupreišis, buvusis tvirtas komunistas. Nejaugi jis butų atsivertęs prieš komunizmą, jeigu Rusijoj butų taip gerai, kaip "Laisvė" pasakoja ir kaip jis pats pirma tikėjosi tenai rasti? Nejaugi jis butų grįžęs atgal į Ameriką, jeigu Rusijoj darbininkams butų geriau, negu čia?

Musiškiai komunistai turėtų apie tai rimtai pagalvoti.

VOLDEMARO VALDŽIA IŠSIŽADA VILNIAUS?

Amerikos žinių agentura, Associated Press, praneša iš Kauno ilgą žinią, kur tarp kita ko pasakyta šitoks dalykas:

"Šį vakarą (1 d. gruodžio) premjeras Voldemaras mušė Tautų Lygos sekretoriui Drumondui telegramą, užginčydamas Lenkijos premjero Pilsudskio pareiškimą, buk Lietuva pradėjo mobilizuotis. Ponas Voldemaras tvirtina, kad jokios mobilizacijos Lietuvoje nebuvo ir nebus, nei viešos, nei slaptos. Jis taipgi užginčijo žinią, buk Lietuvos Kabinetas nutaręs nepradėti diplomatinių santikių su Lenkija, pakol Vilnius nebus sugrąžintas Lietuvai."

Reiškia, Voldemaro valdžia sutinka pradėti su Lenkija diplomatinius santikius ir be Vilniaus sugrąžinimo.

Kada socialdemokratas Plečkaitis Rygos Kongrese pasakė, jog Vilniaus klausimas neturėtų kliudyti Lietuvai panaikinti karo stovį ir užmegsti su Lenkija normalius santikius, tai oficialinė Lietuvos spauda pakėlė didžiausį triukšmą. Visi fašistų organai pradėjo rėkti, kad Plečkaitis išsižada Vilniaus, kad jis "lenkų agentas," ir tt.

Jeigu taip, tai ir Voldemaro valdžia išsižada Vilniaus, nes, jei aukščiau paduotoji Associated Press žinia yra teisinga, Voldemaras taipgi sutinka atnaujinti diplomatinius santikius su Lenkija, nežiurint ar Vilnius bus Lietuvai grąžintas, ar ne.

Ir Vis Tik Mes Nugalėsime.

"Socialdemokratas" rašo:

Nesenai įvykę Anglijos savivaldybių rinkimai pasibaigė dideliu darbininkų laimėjimu. Darbo partija gavo šimtą naujų vietų konservatorių ir liberalų sąskaiton ir savo pajėgomis jau susilygino su konservatoriais. Darbo partijos vadas MacDonaldas, kalbėdamas vienam mitinge del tų rinkimų, pasakė: Anglų darbininkų partija neužilgo vėl grįš prie valdžios.

Žinia apie musų draugų laimėjimą Anglijoj pasiekia Lietuvos darbininkus kaipo džiaugsmingas aidas iš tolimo, bet svarbiausio pasaulinės proletarinės armijos fronto. Anglijos darbininkai žingsnis po žingsnio nenugalimai stiprėja ir savo vadų lupomis drąsiai pareiškia pasauliui, kad jie neužilgo nugalės buržuaziją ir vėl paims į savo rankas savojo krašto valdymą jau stipresnėmis rankomis, kaip tą buvo padarę porą metų atgal.

Tie Anglų darbininkų laimėjimai nėra pripuolami. Anglija yra labiausia išsivysčiusių politinių ir pilietinių laisvių šalis. Anglijoj politinė kova vyksta beveik niekieno netrukdoma. Anglija yra seniausias parlamentarinio rėžimo kraštas, gyvenąs jau šimtus metų konstitucinėj tvarkoje, ir ten visuomenės pasiskirstymas į partijas yra taip pat senas, nusistovėjęs, sąmoningas. Jei laisvos agitacijos sąlygose darbininkų sąjudis vis stiprėja ir išaugo į nenuveikiamą buržuazijai milžiną, nežiurint visos kapitalistų ir agrarų piniginės galybės, tai reiškia, kad niekas neįstengs sustabdyti Anglijos proletarų galutino ir visiško laimėjimo. Ir tai jau nebetolimo. Anglų darbo partija, ypač paskutiniais laikais, aiškiai atsistojo ant socialistinio pagrindo ir jos nenuilstamas žygiavimas pirmyn reiškia socializmo žygiavimą.

Anglijos darbininkų laimėjimai turi but gaivinančiu balsamu ir mums, Lietuvos darbininkams, ypač dabartiniu metu. Nes anglų darbininkų kelias pirmaisiais judėjimo laikais buvo kruvinas erškėčių kelias. Kapitalistines eros pradžioje, kuomet da tik kurėsi kapitalistinė pramonė su didelėmis dirbtuvėmis ir fabrikais, su tukstančiais vienon vieton sutrauktų darbininkų, Anglijos darbininkas buvo nelaimingiausis kapitalo vergas. Badas negailestingai suvarė jų tukstančius į dvokiančias darbininkų kazarmes, pastatė prie darbo staklių ir vertė dirbti po 18-20 valandų į parą. Kuomet vieni jų palikdavo darbo vietą ir grįždavo kazarmėn pasilsėti, jie rasdavo dar šiltus guolius, iš kurių vos pasikėlę jų draugai, nuėję kapitalui dirbti. Kas bandydavo pabėgti nuo fabrikanto, virsdavo valkata be duonos, pastogės ir nežmoniškai įstatymų baudžiamas. Nes karališkoji Anglijos valdžia tokius klajunus gaudė ir kaipo valkatas karstė, kapojo ausis, žudė kalėjimuose. Darbininkas galėjo pasirinkti arba kalėjimą fabrike ir lėtą žlugimą nežmoniškose darbo sąlygose, arba umai žuti iš žiauraus teisėjo rankos. Jokių teisių, jokios organizacijos, nes tuomet Anglijoj kiekviena darbininkų organizacija buvo mirtim baustinas dalykas.

Tai buvo senai, prieš visą šimtmetį. Ir vis tik Anglijos darbininkai nežuvo, nepasidavė ir nepasiliovė kovoję. Šimtą kartų suklupdavo mirtinai pažeisti ir šimtą kartų vėl atsistojo ant kojų, įgydami vis naujų jėgų. Šimtmetinės kovos keliu jie didžiausiomis pastangomis kurė savo organizacijas, žingsnis po žingsnio iškovojo sau žmogaus teises, pagerino savo materialę padėtį, išaugo į milijoninę organizaciją ir kieti, kaip granito uola, praskyrė pagaliau sau kelią į priešakines gyvenimo vietas, ruošdamies neužilgo tapti pilnu savojo krašto šeimininku.

Lietuvos darbininkų sąjudis dabartiniu metu turi daug panašumo su anglų proletarų kovomis pirmaisiais judėjimo laikais. Ir mes žengiame pirmyn ir pamušti vėl puolame žemėn. Bet nenusiminkim, draugai! Musų nelaimės yra laikinos nelaimės. Mes, šiandien pavergti, ryt busime laisvi ir kaskart stipresni. Musų kovos bus lengvesnės kaip darbininkų sąjudžio pirmtakunų. Nes šiandien pasaulinis proletariatas jau virto neįveikiamu galiunu, o jog tai yra musų brolis, musų draugas, musų padėjėjas bendrose imtynėse su kapitalistine tvarka ir jos talkininkais. Tik nepasiduokim nusivilimui. Tik tikėkim savo ateitim ir mokėkime pakilti ir nugalėti sunkiausius musų kely laikus.

MOTERIS NORI ARO, BET NE ASILO.

Philadelphijos moterų demokračių Kliubas priėmė rezoliuciją, kurioj pageidaujama, kad Amerikos demokratų partija pasiimtų savo emblema arą, vietoj dabartinio asilo. Bet kaip aras gali atstovauti tikrų asilų partiją?

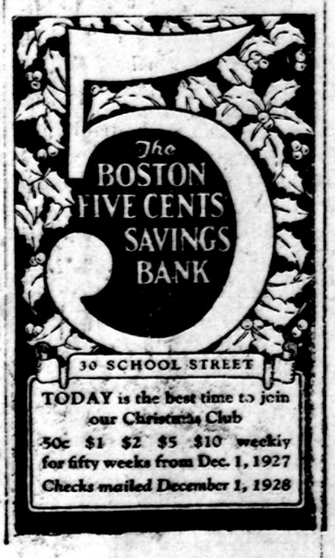

Camel

Cigaretai kurius prityrę rukytojai pasirenka.

Cigaretams nepaprastai populiarėjant, daugelis prašė prielankumo, bet tik Camel bilionais eina pirm visų. Tai jų gerumas juos ten pastatė; gerumas juos ten ir palaiko.

Jei visi cigaretai butų taip geri kaip Camel, jus niko negirdėtumet apie speciali prirengimą, kad padarius cigaretus gerais del gerkles. Niekas negali užginti vietos rinkinio tabako.

© 1927, R. J. Reynolds Tobacco Company, Winston-Salem, N. C.

Kas skaito ir rašo, Tas duonos neprašo.

AMERIKOS LIETUVIŲ JUDĖJIMAS

Kas nieko neveikia, To niekas nepeikia.

Brooklyno Kriaučių Reikalai

BROOKLYN, N. Y.
Kriaučių delegato ir sekretoriaus perrinkimai įvyks 15 d. gruodžio.

Del delegato ir sekretoriaus perrinkimo, komunistai šį karta eina iš proto: ant Bubnio ir Indriulio per "Laisvę" pilasi melai, šmeižtai, pludimai ir provokacijos. Jau net šiek-tiek rimtesni komunistai piktinasi iš tų šmeižtų. Anot vieno komunisto pasakymo, jeigu "Laisvė" pašvenčia tiek daug vietos tiems šmeižtams, tai ji turbut tikisi iš lokalo gerų senvičių, jeigu jos šalininkai lokalą galutinai užvaldytų.

Vienok, kaip ten nebutų, dar ims daug laiko iki komunistus gyvenimas išmokys žmoniškumo ir aš juos kritikuot visai nemanau, tik aš noriu atkreipti visų musų unijistų atydą, kad ateinančių perrinkimų dienoj t. y. 15 d. gruodžio (ketverge) nei vienas nepasiliktų namieje, o ateitų ant susirinkimo ir paduotų savo balsą už tuos žmones, kurie dirba organizacijos ir jos narių labui. O tokiais žmonėmis ir yra dabartiniai musų lokalo viršininkai: Bubnis — delegatas ir Indriulis — sekretorius. Šitą supranta kiekvienas rimtas kriaučius, kuris daro gyvenimą iš savo amato. Tiktai strakailos to nenori suprasti; jie del savo komunistinės politikos gatavi musų lokalą pražudyti ir musų kriaučius iš amato išvyti. Apie tai jau mes turime patyrimo iš praeities ir čionais nereikia kalbėti.

Tad kiekvienas kriaučius turėkite omenyje ir neužmirškite, jog 15 d. gruodžio Amalgameitų Svetainėje, 11 Arion Pl., įvyks kriaučių nepaprastas susirinkimas ir į šį susirinkimą kiekvienas butinai atsilankykite, nes tai yra musų rubsiuvių ateities likimas.

Šalaviejaus Kriaučius.

BROOKLYN, N. Y.
Norėtų padaryt kriaučių unijoj antrą "kelionę aplink svietą."

Tulas laikas atgal čionai atsibeldė kažin iš kur "garsusis" kitąsyk Svinskis, kuris 1908 metų pradžioje besibastydamas po lietuvių kolonijas išgerdavo gaspadinėms pieną iš ais-baksių, ir kitokių daiktų nepalikdavo.

Kaip kiekviena karjera turi savo pradžią ir pabaigą, taip buvo ir su Svinskio karjera. Prasidėjusi su "kelione aplink visą pasaulį," ji dabar pasibaigė prie drapanų prosymo rubsiuvių dirbtuvėj. Bet stovėt prie proso tokiam žmogui, kuris pripratęs didelių ir garsių kelionių, tai per siaura dirva. Taigi visai nenuostabu, kad ponui Svinskiui pakvipo keliaujančio delegato vieta prie rubsiuvių unijos.

Ir musų Svinskis jau negali nurimti. Jis pradėjo rašinėti provokuojančias korespondencijas į kazionają komunistų gazietą. Žinoma, apie Svinskio korespondencijas nevertėtų visai kalbėti, nes tą avantiuristą mes žinom iš jo praeities. Bet kad ir kazionos gazietos redaktoriai padeda jam tas provokacijas varinėti, tai jau kitas klausimas.

Kokiuo gi tikslu jie tai daro? Atsakymas gali but tiktai vienas: Jiems rupi, kad tas žmogus patektų į delegatus ir apvilktų juos naujais overkotais, kaip anais metais B. Kampis juos apvilko.

Bet aš noriu įspėti jus, kazionos gazietos pisoriai, kad jųs butumet atsargesni, nes žmonės jusų triksus jau žino, ir B. Kampio laikų istorijos vargiai begalės pasikartoti. Ką jųs rašote apie kriaučių reikalus, kriaučiai jums netikės. Jie žino, kad jųs esat melagiai: apsivilkę dovanotais overkotais, sakot, kad tai jusų pirkti.

Žino taipgi žmonės, kaip jusų vienas paukštis pasiglemžė su viena ženota "panele" $8,000 pinigų iš LSS. Apsigynimo Fondo. Jųs tą fondą padarėt "nelegališku," kad atskaitų nereikėtų visuomenei duoti.

Antras fondas buvo organizuotas 1917 metų pavasarį. Ir kuomet 1920 metais buvo pareikalauta, kad jųs paskelbtumet to fondo atskaitą, tai tas pats jusų paukštis išsikoliojo, sakydamas, kad atskaitų galį reikalaut tiktai "blogos valios žmonės," nes šitas fondas irgi esąs nelegališkas ir atskaitų skelbti negalima.

Ir taip atskaitų jųs nepaskelbėt, o tuo tarpu šitas jusų komunistas 1918 metais pasidėjo į banką kelioliką tukstančių. Jis pats "Laisvės" ofise 1918 metais rodė keturiems mums Maskvos banko knygutes, kuriose figuravo kelių dešimčių tukstančių skaitlinės.

Arba paimkime komunistų šmugelį Sacco-Vanzetti byloj. Lietuvių Amalgameitų 54-tas lokalas aukavo šitai bylai $500, o New Yorko Emergency komitetas pasiuntė Sacco-Vanzetti gynimo komitetui tiktai $300. Taigi jųs nenusiuntėt nei tų penkių šimtų dolerių, kuriuos lietuvių kriaučių lokalas aukavo. O tuo tarpu jųs patįs prisipažinot, kad jusiškis Emergency komitetas vienas buvo surinkęs Sacco ir Vanzetti gynimui $7,000. Tai kur gi tie pinigai dingo?

Mes, kriaučiai, padavę į komunistų rankas tiek pinigų, turime reikalauti iš jų atskaitų, turime kelti jų šmugelį į aikštę, kad plačios minios pamatytų jų suktybes.

Reikalaudami atskaitų mes po draug turim aiškiai ir tvirtai pasakyti komunistams, kad mums nereikia ir jų peršamų Svinskių, iš kurių jie paskui tikisi gauti overkočių. Tokiais žmonėmis, kurie keliauja "aplink visą svietą," kriaučių unija negali pasitikėti.

Adomas B.

WATERBURY, CONN.
Atsišaukimas į Amerikos lietuvių progresyvę visuomenę.

Waterburio Progresyvių Draugijų Sąryšis savo mėnesiniame susirinkime nutarė atsišaukti į Amerikos lietuvių progresyvę visuomenę reikale sušaukimo suvažiavimo pašalpinių draugijų, kliubų ir kuopų šių organizacijų: SLA., LSS. ir A. L. T. Sandaros.

Waterburio Progresyvių Draugijų Sąryšis savo užmanymą pamatuoja šiais svarbiais motyvais:

1. Išdirbti planą parėmimui Lietuvos liaudies kovoje su smurtininkais fašistais, kurie į nieką neatsižvelgdami žudo ir kankina nekaltus Lietuvos žmones.

2. Suteikti finansinę pagelbą nužudytųjų ir kankinamų žmonių šeimynoms.

3. Apkalbėti gręsiantį pavojų Lietuvos nepriklausomybei.

4. Sukelti Amerikos lietuvių upą prie didesnio veikimo savo ir Lietuvos naudai.

Remdamiesi čia išdėstytais motyvais, mes kviečiame Amerikos lietuvių progresyvę visuomenę umai veikti ir į musų sumanymą greitai atsiliepti.

Šito suvažiavimo sušaukimo iniciatyvą galėtų pasiimti šių organizacijų centrai: A. L. T. Sandaros, L. S. Sąjungos ir Sus. Liet. Amerikoj. Suvažiavimui vieta butų parankiausia Brooklyne.

Varde W. L. P. Dr. Sąryšio, kuris atstovauja 8 draugijas, pasirašo įgaliota komisija:

S. Senkus,
J. J. Kvaraciejus,
Thomas Matas.

PITTSBURGH, PA.
Ką padarė baisioji gazo ekspliozija.

Pittsburgho gyventojai ne tuoj užmirš tą baisią gazo ekspliozią, kuri įvyko lapkričio 14 d. Trenksmas buvo toks smarkus, kad supurtė visą miestą. Nuostolių padaryta už milionus dolerių, ligšiol surasta jau 28 lavonai užmuštų žmonių, o sužeistų yra virš 600. Visi ligonbučiai užgrusti ligoniais. Tarp nukentėjusių yra daug ir lietuvių. Po šiai ekspliozijai dalis miesto atrodo kaip po karo: trobėsiai sukrypę, be langų, sugriuvę, baisu žiurėt. Tanko skeveldrų randama už mylios ir toliau nuo ekspliozijos vietos. Tai baisiausias įvykis Pittsburgho istorijoj.

Daugiausia nukentėjo vargšai darbininkai. Vieni jų žuvo prie darbo, o kiti tapo sužeisti arba pasiliko be pastogės. Raudonasis Kryžius šiuo tarpu globoja virš 5,000 nuo ekspliozijos nukentėjusių žmonių. Daug praeivių žiuri į griuvėsius ir verkia, nes čia vienas neteko tėvo, kitas sunelio, o trečias dukrelės. Daug žmonių iš kitų miestų atvažiuoja pasižiurėti šio baisaus vaizdo.

* * *

Su darbais Pittsburghe irgi blogos naujienos. Bedarbių yra tukstančiai, kurie vaikščioja nuo vienos dirbtuvės į kitą prašydami darbo, bet niekur jo negauna. Tulos geležies liejyklos tedirba po 2 ar 3 dienas sąvaitėj, o kitos stovi visai uždarytos. National Tube Co. paipmilis, kur daugiausia lietuvių dirbdavo, dabar stovi visai uždarytas ir nežinia kada pradės dirbti.

Pittsburgho apielinkėse yra anglių kasyklų, kuriose tęsiasi streikas. Streikierių padėtis sunki, nes tulose vietose kompanijos mėto streikierių šeimynas iš stubų. Taip atsitiko Roseltone, Pa., Coverdale, Pa. ir kitur. Moterįs su mažais vaikučiais, atsidurę lauke, turi kęsti šaltį ir badą. Galo jų vargams nesimato. Jau suvirš metai laiko tęsiasi streikas, ir kada jis pasibaigs — nežinia. Baisią žiemą turės streikierių šeimynos. Tai matot, kas dedasi aukso šalyje, kurią kapitalistai valdo.

J. V. Kiaušas.

BALTIMORE, MD.
Surinkta $535.00 aukų Debso Radio Fondui.

Socialistų Partija, kartu su vietos "'Open Forum" komitetu 20-tą d. lapkričio Hippodrome Teatre surengė Debso atminčiai prakalbas. Kalbėtojas buvo Norman Thomas, iš New Yorko ir prof. R. M. Lovett, iš Chicagos. Abudu kalbėtojai gana vaizdžiai nupiešė drg. E. V. Debso gyvenimą, pasišventimą del darbininkų klesos, jo nuopelnus ir kalėjime pergyventus vargus. Kad atžymėjus drg. E. V. Debso pagerbimą, susirinkusi publika suaukavo į DEBSO Radio Fondą $535.00. Reikia pažymėt, kad viena organizacija davė $200, p-lė Elzbieta Gilmar $50, keliatas davė po $25, o kiti sumetė smulkesnes aukas. Šitokia stambi auka rodo, kaip daug socialistai turi pasitikėjimo ir pritarimo miniose. Nors buržuazija su pagelba komunistų šmeižia socialistų organizacijas, o betgi liaudis rodo socialistams kuodidžiausio pasitikėjimo. Yra tai džiuginantis faktas, kuris patvirtina musų siekius, ir musų idėjas.

Vakare tame-pat teatre komunistai laikė 10 metų paminėjimo sukaktuves nuo komunistiško viešpatavimo Rusijoje. Šale vietinių kalbėtojų, vyriausias vakaro kalbėtojas buvo J. Lovestone, iš Chicagos. Šiuomi kartu jie nepludo socialistų (tur but pamiršo), bet jau apie Rusijos "rojų" tai primalė, kiek tik galėjo. Žinančiam Rusijos vargingą padėtį, jos kulturą ir socialį stovį, reikia tik stebėtis, kaip tie žmonės taip gali per akis meluoti. Tai tik nachalai, daugiaus niekas, taip gali kalbėt. Šale prakalbų, buvo koncertinė dalis, kuri išpildyta neblogai. Publikos buvo neperdaugiausia ir aukų sumetė nedaug, nors tam darbui buvo pašvęsta daug laiko ir agitacijos. Girdėjau sakant, kad nei pusės išlaidų iš surinktų aukų nepadengė. Mat, kaip puikiai minios "eina" su komunistais!

Repor. Pipiras.

WATERBURY, CONN.
Visko po biskį.

Policistas Gabriel liuosu nuo darbo laiku užėjo į vieną valgyklą, kur su tulu Omelčuku pasilakė. Kada jiedu išėjo, tai policistas Omelčuką sumušė ir atidavė kitam policistui, kad suareštuotų. Nuvežtas į nuovadą Omelčukas išėmė "warantą" ir suareštavo policistą Gabriel už sumušimą. Teismas policistą išteisino. Vienok policijos viršininkas nužiurėjo, kad policistas Gabriel gali but kaltas, todel jis padarė privatį to reikalo tirinėjimą. Ir policisto kaltė buvo išaiškinta. Policistas priverstas buvo atsisakyti nuo darbo.

Reikia pagirti policijos viršininką McLean, kuris prižiuri, kad policistai teisingai eitų savo pareigas.

* * *

J. Janušaitis, budamas girtas, nusisamdė taxi pasivažinėti. Bet kuomet prisiėjo už "raidą" užmokėti, tai pasirodė, kad pinigų neturi. Tuomet jis paėmė savo darbdavio bankinį čekį ir nors už taxi reikėjo mokėti $5.40, bet Janušaitis parašė ant čekio net $22.00 ir vieton savo vardo jis parašė darbdavio brolio vardą. Už šitą falsifikaciją Janušaitis tuojaus tapo areštuotas ir turėjo nakvoti už grotų.

* * *

Antanas Frankevičius aną nedėldienį išėjo grybauti ir nebesugrįžo. Vėliaus jis buvo atrastas palei Tracy ežerą negyvas. Daktaras, apžiurėjęs lavoną, pripažino, kad Frankevičius mirė nuo degtinės.

* * *

Genešių sunus, išėjęs medžioti, išnetyčių sudavė šautuvu į akmenį ir šautuvas iššovė. Šuvis suėjo Genešiukui į vidurius. Jo draugai sustabdė pravažiuojantį automobilį ir nuvežė pašautąjį į ligonbutį. Rašant šią žinią Genešiukas buvo dar gyvas.

* * *

Tvanas nekuriems lietuviams šposų pridarė. Mat užliejo sklepus, kuriuose buta "gaivinančio štofo." Kol vanduo sklepuose neišdžiuvo, tai žmonės negėrę buvo.

Žybt.

WATERBURY, CONN.
Kunigas nenori eit į dangų.

Dvasiškas tėvas kun. Bojnowsky, musų kaimynas iš New Britain, bemaž liko neperšautas. Kulka perėjo per švarko atlapą, netoli širdies. Jis buvo išėjęs ant savo ukės kiškių šaudyt, bet paklydusi kulkelė vos nenudėjo jį patį. Kas į jį šovė, nežinia. Bet visiems aišku, kad kunigas dar nenori eiti į dangų, nes kreipėsi prie policijos, prašydamas apsaugos.

Neteko dantų—pasikorė.

Jurgis Šeronas jau danguje. Jonas Liesumaitis matė Jurgį tą rytą vaikščiojant po parką su virve ant rankos. O apie 10 val. užtiko bekabantį ant šakos. Sakoma, jog apie pora sąvaičių prieš tai Jurgiui Šeronui buvo ištraukti visi dantys, nuo ko jis jautė žandikauliuose neapsakomą skausmą. Negalėdamas pakelt skausmo pasikorė. Velionis buvo 55 metų amžiaus. Paliko moterį, 2 sunu ir 5 dukteris.

Mazgas pradėjo irti.

Sausio 20 d. musų klebonas su pagelba dar dviejų surišo moterystės mazgu p-lę Marę Balsytę su B. Yottko-Juodsnukiu, turtingų ir dievotų tėvų sunum. Dabar Marė prašo teismo, kad moterystės mazgą jai atmegstų.

Vieną išgėrė perdaug.

Leonas Čeponis nesitikėjo, kad dar vieną išgėrus bus perdaug. Jam važiuojant automobiliu, pradėjo matytis daugybė kitų automobilių, kurių jis bandė apsilenkti. Nuo automobilių besilenkdamas užvažiavo ant policmano. Kuomet Leonas išsipagiriojo, tai pamatė, kad jis jau "nelaisvėj" esąs.

Žybt.

LAWRENCE, MASS.
Netikėti "svečiai."

Sąvaitė laiko atgal blaivybės agentai visai netikėtai apniko musų miestą. Daugiausia kratų ir suėmimų buvo airių tarpe. Stebėtina tas, kad lietuviai, kurie beveik visuomet prisilaiko prie "šlapumo," šiuo tarpu buvo nekliudyti. Vėliau teko sužinoti, kad blaivybės agentų tarpe darbavosi ir du lietuviai. Gal jie užjautė saviškiams ir todel lietuvių nekliudė?

J. Riauba.

(Tąsa koresp. ant 5 pusl.)

Šio paveikslo pirmoji dalis parodo, kaip B. Kampis "darbuojasi" Philadelphijoj. Imdamas dolerines pluoštais, B. Kampis sau mąsto: "Ar čia šiaip, ar čia taip, o biznis čionai eina kaip pateptas. Nei Brooklyne tokio neturėjau. Jeigu taip seksis du ar tris metus, tai man užteks, kol gyvas busiu. Tada į šalį visokie moralai ir visokios teisybės! Šią gadynę tas teisingas, kas turtingas. Na, o pagalios ne aš vienas toks—visi komunistų vadai šmugeliu užsiima"...

Antroji paveikslo dalis parodo, kaip kriaučiai B. Kampį veja iš Philadelphijos. B. Kampis bėgdamas galvoja: "Šiaip ar taip pasakius, tikras prakeikimas ant manęs užėjo. Kaip tik norėsi pasipinigauti, tuoj sučiumpa ir veja laukan. O aš tokio budo, kad be šmugelio gyvent negaliu."

Šis paveikslas parodo, kaip B. Kampis sumano grįžti į Brooklyną. Grįždamas galvoja: "Šiaip ar taip pasakius nieko daugiau neliko, kaip tik grįžti į Brooklyną. Iš syk eisiu prosyt, o vėliaus, vienokiu ar kitokiu budu, įsisuksiu į ofisą. Draugai Pruseika ir Jankauskas dirba centre, jie man padės. Komunistų kuopa mane rems, o 'Laisvė' man patarnaus. Per "Laisvę' pats save išgirsiu, o priešus apjuodinsiu. Kriaučiai jau bus pamiršę mano juodus darbus, tai vėl aprinks mane 54 lokalo delegatu."

Tai geriausias, lengviausias ir saugiausias budas siųst pinigus namo

telegrafu!

NELEISKIT laiko veltui stovint ilgoj linijoj pašto ofise, kad nusipirkus money orderį. Perdaug neparankumų.

Bet kuomet jųs gaunate savo algą, jusų pati ar motina gali gauti jusų pinigus per valandą laiko, kuomet jųs užeisite į artimiausį Western Union Telegraph ofisą. Čia yra specialiai išlavinti klerkai, kurie suteiks jums greitą ir mandagų patarnavimą.

Per musų Kabelio Money Orderių Patarnavimą, jųs galite pasiųsti savo pinigus ir į jusų tėvynę, nepaisant kur ji butų.

Geležkelių, laivų ir teatrų tikietai; taipgi gėlės, kendės, knygos, etc., gali but nupirktos ir pasiųstos per telegrafą.

THE WESTERN UNION TELEGRAPH COMPANY

Pasikalbėjimas Maikio su Tėvu

—Maike, ar gali išburti žmogaus ateitį iš rankos?

—Ne, tėve, aš tokiais dalykais neužsiimu.

—Tai reikės eiti pas čigonką.

—Netikėk, tėve, tokiems burtams. Čigonka tau ateities nepasakys.

—Maike, tu manęs nemokink, ba aš ilgiau už tave ant svieto gyvenu ir daugiau žinau. Da šiandien atsimenu, kaip Lietuvoj čigonka išvirozijo man teisybę. Pažiurėjo į ranką ir sako: "Turėsi savo namuose smertį." Ir už pusės metų ožka pastipo. Tai kaip tu dabar gali netikėti?

—Matai, tėve, kaip tu prietaringas esi. Ką gi tavo ranka gali turėti bendra su ožkos mirtimi? Jeigu tavo delno raukšlės ir turėtų kokios reikšmės, tai jos galėtų rodyt tiktai tavo likimą, bet ne ožkos. Juk ožka tau ne giminė.

—Vistiek, Maike, aš tikiu į burtus. Atsimenu kaip šiandien, ėjau sykį pas mergas Lietuvoje. Žinoma, da jaunas tada buvau ir nieko nebijojau. Taigi žergiu sau keliu ir mislinu, kaip man pasiseks. Ogi žiuriu, skersai kelio slenka juodas katinas. Plaukai ant mano galvos pasišiaušė, ale vistiek žergiu. Nueinu prie svirno, kur turėjo but mano mergina, ir lendu per langą. Ogi tenai buta mergos tėvo tą naktį. Kaip jis man duos kuolu per galvą, tai tukstantis žvaigždžių iš akių pasipylė.

—Aš čia nematau jokių burtų, tėve. Aš čia matau tiktai gerą pamoką, kad naktimis nereikia per langus landžiot.

—Jes, vaike, bet tas juodas katinas buvo geras perspėjimas nuo nelaimės. Aš nenorėjau tam tikėt, ir gavau per galvą. Sy!

—Tu butum gavęs ir be to katino, tėve.

—O iš kur tu žinai?

—Nes merginos tėvas tavęs jau laukė su kuolu.

—Na, tai gud bai, Maike.

—Kur taip skubini?

—Einu pas čigonką.

—Nebuk mažas, tėve.

—Ne, Maike, aš noriu žinot, ar Voldemaras Ženevoj atgaus Vilnių, ar ne. Prie to aš noriu žinot, kaip ilgai aš gyvensiu. Čigonka man viską pasakys.

—Netikėk tam, tėve. Visam pasauly nėra tokio žinovo, kuris galėtų pasakyt, kas bus ateity. Bet jeigu ir butų galima ateitį atspėti, tai vistiek geriau jos nežinoti.

—Kodel?

—Todel, kad gyvenimas tuomet pasidarytų visai neįdomus. Dabar kiekvienas nori gyventi delto, kad jis tikisi susilaukti kaž kokios laimės. Šita viltis ir vilioja jį. Bet jeigu žmogus žinotų, kas jo ateityje laukia, tuomet gyvenimas pasidarytų netik tuščias, bet ir baisus.

—O kodel tu sakai, baisus?

—O ar tau nebutų baisu, tėve, jeigu tu tikrai žinotum, kad už dviejų mėnesių turėsi mirti?

—Jeigu aš bučiau bedievis, tai gal ir butų smertis baisi, o kai dabar aš geras katalikas, tai galiu Dievui dušią atiduot be jokio strioko.

—Klysti, tėve: geram katalikui mirtis yra baisiausia, nes jis bijosi patekti į velnio nagus. Tiktai laisvamanis gali be baimės mirti, nes jis žino, kad nėra nei velnio, nei pragaro, nei kito gyvenimo. Žmogus nustoja gyvenęs, ir viskas pasibaigia. O betgi ir laisvamaniui nesinori mirti. Ne delto nesinori, kad jis bijotų ko nors, bet delto, kad gyvenime da ne viskas žinoma. Ateitis nežinoma.

—Orait, Maike, jeigu tu taip sakai, tai jau aš pas čigonką neisiu.

Vėliausios Žinios Apie Lietuvą.

KYBARTAI.—Lapkričio 29 d. socialdemokratai čia turėjo slaptą susirinkimą. Žvalgyba mitingą apsupo ir areštavo 30 žmonių, daugelį jų baisiai sumušdama.

KAUNAS.—Voldemaras pranešė, kad derybos su opozicijos partijomis del sudarymo koalicinės valdžios tapo nutrauktos. Jis išvyko Ženevon į Tautų Lygos posėdį.

BERLYNAS. — Susisiekimas tarp Berlyno, Kauno ir Klaipėdos nutrauktas. Atvykę iš Lietuvos žmonės praneša, kad Lietuvoje dabar viešpatauja didelė panika, gyvenimas suparaližiuotas, Kaune pusė krautuvių uždaryta. Žmonės laukia karo.

VARŠUVA.—Pilsudskis tikisi su Voldemaru Ženevoj gražiuoju del Vilniaus susitaikyt. Bet jeigu tas nepavyktų, tai padarysiąs taip, kaip jam pataria Lenkijos generolai: jeigu jau Lietuvos valdžia taip nori karo stovio tarp Lenkijos ir Lietuvos, tai paimti armiją ir žengti ant Kauno.

VARŠUVA. — Pilsudskis įsakė gyvenančius Vilniuje politinius Lietuvos imigrantus išskirstyt į kitas vietas, kad jie negalėtų daryti revoliucinių suokalbių prieš Lietuvą. "Jeigu mes turėsime Voldemaro valdžią nuversti, tai nuversime ją be lietuvių emigrantų pagalbos," pasakęs Lenkijos diktatorius.

KAUNAS. — Kauno miesto inžinierius ir buvusis Seimo atstovas Steponas Kairys pasakė Associated Press korespondentui Kaune, kad socialdemokratai sutiktų eiti koalicijos valdžion tiktai plačios demokratijos pagrindais. Kitaip, jie bus opozicijoj.

VARŠUVA. — Kalbėdamas su Varšuvos žinių agenturos atstovu, Pilsudskis pareiškė, kad Voldemaras yra visai neatsakomingas žmogus, kuris turėtų but uždarytas beprotnamy. Mes atsimenam, sako Pilsudskis apie Voldemarą, kad šitas lietuviškas super-patriotas nesenai da buvo rusas, paskui dėjosi vokiečiu, ir tik dabar virto lietuviu. "Voldemaras tvirtina, kad mano kelionė į Vilnių, kur yra mano gimtinė ir namai, reiškia Lietuvai pavoju. Šitaip gali argumentuoti tiktai žmogus, kurio vieta yra beprotnamy."

KAUNAS. — Gruodžio 1 d. Voldemaras mušė Tautų Lygos sekretoriui Drumondui telegramą užginčydamas Pilsudskio melą, buk Lietuvoje apskelbta mobilizacija. Lietuva nedaranti jokios mobilizacijos nei viešai, nei slaptai. Voldemaras taipgi užginčijo žinią, buk Lietuvos valdžia nutarusi nepradėti diplomatinių santikių su Lenkija pakol Vilnius nebus sugrąžintas.

Leonas Bistras, krikščionių demokratų lyderis, buvusis Lietuvos premjeras, o dabar aršiausis Voldemaro priešininkas, išvažiuoja Ženevon dalykų tėmyt savo partijai. Jeronimas Plečkaitis taipgi vyksta Ženevon Voldemaro politikos daboti. Voldemaras ilgiau neketina Ženevoj buti, kaip savaitę. Per ta laiką užsienių reikalų ministerio pareigas eis Bronius Balutis, buvusis Chicagos "Lietuvos" redaktorius.

Išvažiuojant Voldemarui į Ženevą, žmonės pasakę: Jei Vilnių prakiši, tai jau Lietuvon verčiau negrįžk.

Naktis Miške.

Liudnos, liudnos rudens girios:
Nei paukštelių, nei dainų—
Rodos pilys užkerėtos,
Pilnos pasakų, sapnų.

Melancholikas mėnulis,
Sidabrinėj vienumoj,
Visus miegančius šešėlius
Atgaivina tamsumoj...

Plaukia minios paslaptingos
Girios temstančiu taku...
Tylios, tylios... tiktai lapais
Kartais sušlama... Klaiku...

Gal tai vėlės nelaimingos,
Gal troškimai alkani,
O gal piktos žmonių mintys,
Žemės priešai kruvini...

Bet jie liudni, tylus, bailus,
Vengia žibančios aikštės...
Gal jiems gręsia ten pavojus—
Ar gyvybės, ar mirties...

Uždainuoju dainą skambią
Tamsioj girios prieblandoj
Ir šešėliai išsišlapsto,
Jiems baisiausioj valandoj.

Žvaigždės juokiasi linksmutės
Sidabriniuos spinduliuos,
Tik mėnulis, lyg užpykęs,
Greitai slepias debesiuos.

Liudrimtas.

"KALĖJIME RAUDA MANO TĖVYNĖ".

Šį etiudą skiriu fašistinių budelių sušaudytiems Tauragiečiams.

Šiuose keturiuose žodžiuose poeta Kazys Baruta meniškai įkunija visą dabartinį lietuvių tautos skausmą ir liudėsį. Tą kylantį skausmą ir liudėsį iš lietuvių liaudies širdies gelmių, kurį bėgy dešimties mėnesių pagimdė fašistiniai budeliai, kruvinais gruobuonių nagais užčiaupę tik ką atgimusiam kraštui burną.

Nejaugi iš tiesų toks prakeiktas lietuvių darbo liaudies likimas istorijoj?! Nejaugi jai amžinai lemta numetus vieną jungą, kamuotis po kitu?! Nejaugi pagaliau jos istoriškasai likimas buti amžinai apgaubtai tamsiausios reakcingos viduramžių nakties, beveik pačiame vidury kulturingųjų Europos valstybių, kurios nesulaikomu žingsniu žengia pirmyn į šviesų, kulturingą rytojų?! Gi lietuvių darbo liaudis — šimtmečiais raižoma bajoriškos, kleboniškos ir kazokiškos nagaikos... Pudoma cariškame Sibire ir kalėjimuose... Dešimtmečiais laikoma nebyle, be spausdinto žodžio... Pagaliau kankinama junkeriškos vokiečių okupacijos... Nejaugi jai ir vėl, atsikračius dėka 1917 m. revoliucijos savo budelių, lemta dar kartą pereiti tą pragarą; puti tautiškuose kalėjimuose, kantriai žiurėti į savo sunų nekaltą kraują ir visą tai matant tylėti ir lenktis prieš savo niekšingus valdonus?!

Ne!

Dabar atėjo ta valanda, kurią ji turi pasirinkti: gyventi arba mirti. Tai svarbus istorinis momentas, kurio akyvaizdoje mes stovime. Tokių momentų istoriniai pavyzdžiai mums sako: kad visi tie, kam brangios liaudies teisės, kam brangi laisvė, teisybė, ėina iš vien su liaudimi. O visi tie, kam minėti žodžiai tėra gražios reklaminės iškabos—eina iš vien su laudies budeliais. Vidurio nėra. Nes visi tie, kurie mėgsta žiopsoti "auksiniame vidury," visam laikui lieka žiopliais, ir vaizdena sau gyvenimą užburta pasaka, nesuprasdami jo prasmės ir esmės. Kas supras nuolat besikeičiančio gyvenimo butybės pradus, tas dušia ir kunu bus visados organiškai suaugęs su ta realia pajėga, kuri daužydama visokias jai statomas kliutis ir nebijodama kruvinų aukų neša Golgotos keliu šviesų rytojų. Šiuos žodžius rašydamas turiu galvoj netiek įvairius visuomenės veikėjus, politikus, kiek rašytojus, poetus, menininkus, liaudies sielos, nuotaikos, jausmų reiškėjus; kurie eidami istorijoj su ta realia pajėga, sukurė gražiausius meno veikalus, įkunydami audringų kovų laikotarpius, nešančius kilnias laisvės ir tiesos idėjas. Deja, mes lietuviai tokių pavyzdžių tik nuotrupas teturime. Bet argi ir šį svarbųjį momentą, musų nuskurdusios literaturos atstovai liks kurti gyvajam gyvenimui, kuriame vyksta kruvinos kovos? Argi ir šį kartą visi tie elegantiškieji estetai, stovėdami akyvaizdoje gyvenimo faktų, pasitenkins lakštingališku triliavimu, vaikščiodami gimtojo krašto vieškeliais?! Nejaugi lietuviškieji menininkai, laiką save mųs tautos humaniškumo sargyboj, iš supančios juos realios medžiagos, gamins musų pavergtam kraštui tokį dvasios peną, kokį lig šiol gamina Putinai, Vaičiunai, Kiršai, Sruogos, Binkiai ir kiti tų estetiškom gerklėm gaidžukų įpėdiniai?! Taip! Visus tuos buržuazinius menininkus, kurie stengiasi savo supelėjusiais estetiškais himnais sušvelninti šių dienų lietuvių liaudies budelių žvėriškus jausmus — bėgantis gyvenimas išmes už ausų iš apyvartos.

Lietuvos darbo jaunime! Ar tu regi, kad pastarųjų dienų įvykiai kuria naują, gyvą, pilną užiančio gyvenimo atgarsių poeziją. Poeziją, kurios krauju dažytus atgarsius tu jauti skambant savo jaunoj krutinėj ir kuriai jėgas duoda tavo krrutinė... Poezija, kuri jau spėjo iš paniektos medžiagos padaryti vertingus meniškus daiktus. Poezija, kurios kurėjai spėjo širdies krauju, meniškai užfiksuoti revoliucinius Tauragės įvykius, parodžiusius, kuriuo keliu darbo liaudis privalo eiti prie išsiliuosavimo iš fašistinės vergijos.

Tos poezijos aidai ras atgarsį darbo liaudies ir revoliucinio jaunimo dušioj, ugdydami kovos jausmus ir energiją išsivadavimui.

Štai, skaitytojau, tokios poezijos gyvi pavyzdžiai:

Žemaičiai kalėjime.

Tą dieną netekėjo saulė
ir nakčia užgęso žvaigždės.
Juodoji gėla apgaubė pasaulį
ir vieškelius skausmu išraižė.
Tais vieškeliais nakčia ir dieną
kalėjiman žemaičius varė.
Duzgimas pančių verkė ant rugienų
nuo Telšių, Plungės ir Žagarės.
Duzgimas pančių ant žemaičių rankų,
duzgimas pančių ant žemaičių kojų.
Už ką? Kodel? Gal kad dar širdys trankos
ir akys žvelgia drąsiai į rytojų.
O, varge mano! Negi vėl kryžeiviai
žemaičių žemę but užpludę,
kad našlės verktų ant griuvėsių gailiai
ir kraštas butų kraujuose pasruvęs.
O ne! Dienas devynias saulė netekėjo,
naktis devynias žiaurios vėtros užė.
Dešimtą dieną žemėje arėjų
dainavo saulė slenksčiuose bakužių.

Eilėraštis sukurtas sėdint pačiam poetai K. Borutai Telšių kalėjime, akyvaizdoje tų vaizdų, kuriais margavo ir marguoja netik žemaičių žemė, bet visa Lietuva mindoma fašistiškų kryžeivių, kurie vergijos retėžiais kaustė žmones drįstančius drąsiai, plakančiomis krutinėse širdimis, žvelgti į rytojų. Bet ta barbarų puota neilgam! Poeta nei kiek neapsirinka pranašaudamas greitą galą reakcingajai nakčiai. Trenks ją perkunas kylant audrai ir laisvės šypsniu nusijuoks saulė arėjų žemėj.

Bet dabar dar rauda Lietuva kalėjime. Dabar dar spokso niurųs veidai nekaltų brolių kalėjimų languose... Dabar dar ilgėsio pilnais žvilgsniais žiuro moterys pro kryžiuotus kalėjimo langus. Apie vieną jų, poeta danuoja.

Moteris kalėjimo lange.
(Skiriu Bildušienei.)

Ne. Neužmiršiu aš jos niekada
rankų dviejų.
Saulėlaidžio gęso auksinė žara
kaip ji pro kalėjimo langą žiurėjo.
Langas kryžiuotas. Prie vartų sargai
su šautuvais sergėjo jąją.
Prisiminė man pasakingi vaizdai,
pasaka su karalaite gražiąja.
Sustojau. Tylu. Tik mėnulio ranka
blizga kalėjimo lange.
Mėnuo tėvelis atėjo padangių lanka
aplankyti dukterį brangią.
Žvaigždės seselės sustojo ratu
vainiką jos galvai nupynė.
Langas kryžiuotas. Lange klaiku.
Kalėjime rauda mano tėvynė.

Tas gilaus grožio kupinas eilėraštis, pro kurį spindi gili nelaukta lietuviškai moteriai tragedija, skiriamas Bildušienei, kurios vyras nuteistas amžinai katorgai. Tų vaizdų gelmėse matosi nevien tik jos likimo tragizmas. Jie primena dar didesnę tų Tauragės moterų kruviną tragediją, kurių akyvaizdoj budelių buvo sušaudyti: sunųs, vyrai, giminaičiai. Joms liejant kraujo ašaras, joms raudant — kartu verkia netik poeto, bet mųs visų tėvynė. **F. Roguza.**

NEVERKI MANĘS...

Neverki manęs, o motina mano,
Kad smerkdams beširdį gyvenimo buitį,
Aš jaunas išeinu į kovą audringą—
Ar laisvę laimėti, ar kovoj pražuti!...

Aš laisvės ištroškau, kaip aras galingas,
Paristais sparnais erdvės kad ištrokšta,
Ar kalno viršunės, kur lizdas sukrautas,—
Taip trokštu išvysti skaidrų Laisvės Bokštą...

Kaip alkanas verkdams prašiau tavęs duonos,
Tu mažą su meile prie krutinės glemžei...
Neverki manęs, kad širdžiai liepsnojant,
Aš einu, kur slepias mums šviesesni amžiai...

Man baisu, kaip verkia nelaimingi broliai
Ir jaunos jų širdys rusyje užgęsta...
Man baisu!... O laisvės jau šypsosi toliai,
Ir naujo pasaulio atgaiva jau bręsta...

Nenusigąski, kad tamsios vergijos
Manęs išsižiojęs slibinas gal laukia!
Už naują rytojų, už laisvę žmonijos
Neboju, lai širdį iš krutinės traukia!

Neverki manęs, o motina mano,
Kad žengdams pasaulin teisybės ieškoti
Aš krisiu kaip vergas piktam uragane—
Tau drebančią galvą nebus kam paguosti.

Gasparas Varguolis.

Veliuona, 1927 m. spalio 10 d.

Skonis Kuris Patenkins Jumis

La Touraine Coffee

Jums patartina pasirinkt geriausia

Korespondencijos

TRINIDAD, COLO.

Šis-tas apie mainerių streiką.

Budamas pavieto kalėjime sumaniau parašyt "Keleivio" skaitytojams žinių apie Colorado mainerių streiką. Šiame kalėjime yra užrakinti 63 streikierių vadai be jokios kaltės. Mat valdžia ir kapitalistai mano, jog kuomet vadus sukiš į kalėjimą, tai streikieriai pakriks ir tokiu budu streikas bus pralaimėtas. Nors mes jau 10 dienų sėdime kalėjime, bet vistiek gauname žinių, kad streikas ir be vadų eina gerai.

Žinoma, Colorado angliakasiams yra sunku kovoti su kasyklų savininkais, nes pastariesiems pagelbsti visas valdžios aparatas. Visus smarkesnius streikierius valdžia įsakė areštuoti. Vienok darbininkų areštai ir kalėjimas nenupuldo musų dvasios, o dar labiau sustiprina.

Colorado mainerių streikas yra padalytas į 4 abazus. Pirmas abazas yra vakarinė dalis, kur yra 23 kasyklos ir 5,000 angliakasių. Antras abazas — pietinė dalis. Čia randasi beveik visos Rockefellerio kuro ir geležies mainos, vadinamos C. F. & I. Co. Šioje dalyje yra 6,000 mainerių. Kadangi didžiuma šios dalies mainerių gyvena kompanijos stubose, tai kompanijai yra lengviau su streikieriais kovoti. Bailesnius streikierius kompanija visaip baugindama privertė streiklaužiauti. Streikieriai nutarė šias mainas pikietuoti. O kadangi pikietavimas yra prieš valstijos įstatymus, todel visi pikietai yra areštuojami. Trečias streikierių abazas yra Tremont pavieto daly. Čia randasi apie 1,500 streikierių ir visi tvirtai laikosi. Ketvirtas streiko abazas yra Rautt pavieto daly, Didžiojo Kalno apielinkėj. Čia streikuoja 2,000 mainerių.

Kadangi, kaip matot, streikieriai yra padalyti į keturis atskirus abazus, tai sunku yra streikieriams vienaip susitarti ir vienybę palaikyti. Kiekvienas abazas turi savo vargą vargti.

Nors aš gyvenu vakarinėj daly, bet į kalėjimą papuoliau pietinėj daly. Ir štai kaip tas atsitiko. Aš ir dar keturi streikieriai buvom pasiųsti pas gubernatorių Adams, kaipo delegatai nuo streikierių, prašyti, kad gubernatorius uždraustų pasamdytiems kompanijų mušeikoms streikierius bauginti ir persekioti. Gubernatorius mums pasakė, kad jeigu streikieriai norėtų tartis su kasyklų savininkais per valstijos industrijinę komisiją, tai jis darytų viską, kas galima, kad abidvi puses sutaikius. Bet streikieriai privalą tartis su kompanija peticijos formoj, butent, po visais atskirais reikalavimų punktais turi pasirašyti visi streikieriai, nes, girdi, mainų savininkai pasakę, kad patįs darbininkai turi prašyti didesnės algos ir geresnių darbo sąlygų, o ne unija.

Kada mes sugrįžę pasakėm streikieriams ką girdėjom pas gubernatorių, visi vakarų abiejes maineriai sutiko cirkuliuoti peticiją, jeigu pietų dalies maineriai su tuo sutiks. Todel mes sušaukėm susirinkimą, kad išrinkus ir pasiuntus delegatus į pietus. Buvo išrinkta 10 delegatų, kurių tarpe buvau ir aš. Kaip tik mes atėjom į Walsimburgą ir užėjom į vieną restoraną papusryčiauti, tai tuojaus valstijos "ringeriai" mus suėmė ir uždarė Walsimburgo kalėjiman. Tulus mano draugus po perklausinėjimo paleido, o likusius, jų tarpe ir mane, kaipo streiko vadus uždarė į kalėjimą be jokios kaltės ir neduoda susižinot su streikieriais. Musų advokatas padavė apeliaciją į federalį teismą ir todel mes tikimės, kad tuoj busime paliuosuoti.

K. Clemens.

BALTIMORE, MD.

"Open Forum" — vienintėlė vieša kulturinė įstaiga.

Jau dvylika metų kaip čia gyvuoja "Open Forum" (Atviras Teismas), kuris yra suorganizuotas vietos pažangių žmonių. Šitas "Open Forum" labai sekmingai darbuojasi, surengdamas per žiemos sezoną eilę žymių prelekcijų tam tikrais gyvenimo klausimais. Prelegentais buna tankiausia žymus pasaulio mokslininkai iš Amerikos ir kitų šalių. Po prakalbų visuomet buna duodama vieši paklausimai iš publikos, į kurjuos kalbėtojai duoda tinkamus atsakymus. Suprantantiems anglų kalbą patartina lankytis į "Open Forum", nes čia galima daug ko pasimokinti. Kad skaitytojas geriaus suprastų kaip bešališkos yra prelekcijos, aš čia paduosiu keletą tėmų.

Gruodžio 4-tą d. kalbėjo senatorius Wheeler temoje: "Filipinų Nepriklausomybė." Gruodžio 11-tą d. H. M. Jones, M. P. kalbės temoje: "Britanijos Politikos Prospektai ir Atsižvelgimas Atgal." Gruodžio 18-tą d. Yasuke Tsurumi kalbės temoje: "Japonijos Siekiai link Rusijos ir Kinijos." Kaip matote, iš čia paduotų tėmų, prelekcijose judinami svarbiausieji dienos klausimai. Užtad nepraleiskite progos, bet stengkitės pributi į kalbamas prelekcijas, kurios atsibuna kas sekmadienis, 3 val. po pietų, Hippodrome Teatre. Vieta labai patogi ir įžanga veltui.

* * *

Lietuviškojo judėjimo kulturos darbe visai nesimato. Viskas taip tylu, kad nėra apie ką ir rašyti. Organizacijos guodžiasi, kad nėra kam veikti. Inteligentija įsikibus į savo profesijas, renka dolerius ir svajoja apie puikų gyvenimą, o prie kulturinio darbo nepajudina nei mažiuko piršto. Tiesa, Dr. A. Želvis ir adv. N. Rastenis prisideda prie darbo labai daug, bet tai tik du, o kur dar apie desėtkas tokių pat profesijonalų?

Repor. Pipiras.

WORCESTER, MASS.

"Blinda" scenoje.

Lapkričio 24 ir 26 dd., 8 val. vakare, Lietuvių Svetainėje buvo perstatytas scenoje Žemaičių razbaininkas—Tadas Blinda. Tai yra 4 veiksmų ir vieno paveikslo drama, parašyta Žemkalnio. Statė SLA. 57 kuopa.

Lošime dalyvavo 5 moterįs. Svarbesnėse rolėse buvo: Diržienė, Vaivadienė ir Zakariutė, kurios savo roles mokėjo ir gerai vaidino; tik Zakariutė, kaipo Blindos meilužė, atrodė truputį per menka ir negana garsiai kalbėjo, lošė meilišką rolę, bet ir meilingumo pas ją truputį stokavo. Kitos dvi —V. Paltanavičaitė ir Kielienė turėjo menkesnes roles; pirmutinė buvo tinkama rolėj, bet del sceniškų nudavimų jai truputį truko drąsos. Gi pastaroj — Kielienė dvarininkės rolę vaidino kaip tikra aristokratė.

Iš vyrų dalyvavo 19 ypatų; svarbesnes roles turėjo: Šaloviejus — Blinda, Tumosa — Titnaginskis, Maižius — čigonas, Bacevičius —šunadvokatis, Karazija—žydas; jie visi lošė pažymėtinai puikiai. Maižius, tai jau buvo tas tikras čigonas — "krindžala makara," kuris, jei prieš kunigą butų parodęs šiek tiek mandagumo laike Blindos sutuoktuvių, tai butų buvęs užpatentuotas toje rolėje. Tumosa Titnaginskio rolėj pasirodė esąs tuo pačiu "panie tego," kaip tik tos luomos bajoru. Šaloviejus Blindos rolėje buvo tinkamas ir jei nebutų gailėjęsis savo bizunu bajorų kailį išlygyt, tai tikrai jie jo ilgai nebutų pamiršę.

Menkesnėse rolėse dalyvavo: Urmonas, Petkunas, F. Skliutas, Bukšnaitis, Miliauskutis, I. Paltanavičaitė, J. Skliutas, Žemeikis ir Lozoravičius. Visi buvo tinkami savo rolėse ir lošė vidutiniškai. Bukšnaitis kunigo rolėje pasižymėjo kaipo tipiškas kunigiškų pareigų žinovas. J. Skliutas studento rolėje buvo tinkamas, tiktai su arogantiškomis tosto pareigomis nesusipažinęs, ir vietoj rimtai minti pareikšt. jis ją atliko garsintojo pobudžiu. Žemeikis dvarininko rolėje buvo tipiškas ponas, tiktai truputį stokavo aiškesnio ir garsesnio tono jo kalboj.

Blindos razbaininkų šaiką sudarė: Kukauskas, Bakšys, Tumanis, Alekna, Vaiteliukas ir Simutis, kurie sudainavo Blindos dainą: "Mes razbaininkėliai": daina meliodinga, išėjo vidutiniškai.

Per abu vakaru dalyvavau kaipo 57 kuopos korespondentas, kad aiškiau padavus spaudai Blindos perstatymo įspudžius. Vienok turiu pažymėt, kad ši mano recenzija panaudota daugiau iš antro vakaro Blindos perstatymo, nes pirmą vakarą veikalas buvo suloštas kur kas silpniau.

G. A. Kyba.

CLEVELAND, OHIO.

"Bajoras Gaidys" scenoj.

Lapkričio 24 d., Lietuvių Svetainėj ADAD. 1-ma kuopa statė scenoj "Bajorą Gaidį." Lošime dalyvavo šie aktoriai: Krasnickas, Vasiliauskas, Vasiliauskaitė, Bružienė, Dvylis, Kvedaravičius, Paulionis, Mizerevičius, Čypas, Lukošius. Visi lošė tinkamai. Suprantama, buvo ir trukumų. Bet jų visur randasi. Abelnai imant, sulošė neprastai (Kokiose rolėse lošėjai buvo, nesakau, nes be programo tikrai sunku pasakyt. Labai prastas įprotis, kad nedaro programų ir nesupažindina publiką su lošėjais ir jų užimtom rolėm. Del keturių dolerių, daug neaiškumo pasidaro). Bet vienok reikia pasakyt, jog J. Krasnickas, norėdamas scenoje ką-nors įtikinti arba kam nors pagrumot, vartoja ne tą ranką: lošėjas stovi po kairei, o Krasnickas su dešine grumoja, arba priešingai. Krasnickas yra senas lošėjas ir visada tai daro. Todel aš darau jam pastabą, kad jis daugiau taip nedarytų.

Publikos buvo apie 150; ant šokių pribuvo nedaugiausia.

Čia turiu pastebėt ir musų publikai: Kodel nuėję į angliškus teatrus nepaleidžiat savo vaikus bėgiot ir negaudot po svetainę? O ant lietuviškų parengimų taip darot. Prastai! Vaktuokitės, nes kitą sykį gali pasirodyt laikraštyje triukšmautojų pavardės sykiu su lošėjų... Jeigu norit pasibėgiot po svetainę, tai yra proga, kai maino scenerijas — tarpe veiksmų.

* * *

Tą pat dieną teko girdėt "paskaitą": "Kas yra tikroji bažnyčia ir jos uola." "Paskaitą" davė J. Zavist (sugrįžęs iš Lietuvos), Wm. Abel salėje, biblistų bažnyčioje. J. Zavist apygeriai darkė bibliją. Bet labai kvailas dalykas, kuomet biblijos dogmą nori pritaikyt šių dienų gyvenimui! Nors biblistai yra prakilnesni už katalikus-krikščionis ir nenori pasiduot dangiškiems "real estate" biznieriams, bet tiek pat tiki į dievą, kaip ir bažnytiniai-katalikai. Zavist daug pavyzdžių davė, kaip jį Lietuvoj "Dievo galybė" išgelbėjo nuo "įnirtusios" publikos. Kuomet Zavist tikisi, kad Dievas apsaugoja nuo mušeikų ir kitų blogybių, tai norėjosi pastatyt klausimą: Ar ištikro Dievas apsaugoja nuo blogų žmonių? Ir kai atsakys: "ištikro," tada traukt į nosį... Kitaip neįrodysi biblistui, kad tokių stebuklų nėra, į kuriuos jie tiki.

Laike pertraukos vienas užkalbino: "Kaip tau atrodo?" Prasidėjus diskusijoms, prisiartino ir Zavist. Bet tuoj visi atsitraukė, pareikšdami: "Vistiek žmonės tiki, jei ne į Dievą, tai į mokslą." Et, ką čia kalbėt apie tikinčiųjų supratimą. **V. J. Z**

CLEVELAND, OHIO.

Iš "vagių baliaus."

Lapkričio 27 d. įvyko L. D. S. A. 24 kp. "vagių balius," Grdina Svetainėj. "Vagių" buvo nedaugiausia, bet "išvogė" viską. Luizos orkestra smarkiai grajino ir visi linksmai šoko, žinoma, kas norėjo.

Reikia pastebėt, kad ne kokie daiktai buvo pakabinti "išvogimui." Taipgi viskas kabojo ant plikų dratų. Sodu negalima vadint.

V. J. Z.

BROOKLYN, N. Y.

Pranešimas.

Šiuomi pranešu, kad A. C. W. of A. lietuvių 54 lokalo extra mitingas įvyks gruodžio 15 d. 7.30 val. vakare, Amalgamated Temple, 11-27 Arion Pl. Bus rinkimas delegato ir sekretoriaus. Teiksitės pributi visi ir visos.

Delegatas **A. Bubnis.**

UTICA, N. Y.

Dvynukai.

Lapkričio 27 d. čia tapo pakrikštyti Klykių dvynukai — abudu sunys. Linkiu kad jie užaugtų į stiprius vyrus ir butų geri lietuviai.

Žinučių Rinkėjas.

Įvairios Žinios.

POLITINĖ KOMUNISTŲ TRAGEDIJA.

Nusivylę komunizmu nusižudė trys aktingi komunistai

Rusų revoliucijos sukaktuvių dieną Vokietijoje, Kopenike, įvyko ši siurkšti tragedija. Trys jauni komunistai: 24-rių metų darbininkas Vilius Wuthe, 22 metų murininkas H. Michling ir to pat amžiaus kontoristas Albert Haak šio paskutiniojo motinos našlės bute nusišovė vienu ir tuo pačiu revolveriu.

Prieš nusižudant jaunikaičiai, atbuvę rusų revoliucijos sukaktuvių šventės iškilmėse, dalyvavę demonstracijose ir mėtę komunistų atsišaukimus, sugrįžo į namus, kur bendrai gėrė kavą ir diskusavo politiniais klausimais. Diskusijose priėję išvados, kad komunizmas Vokietijoj ne progresuojąs, o nykstąs ir kad nesą jokios galimybės tą nykimą sulaikyti.

Pasipuošę šventadienio drabužiais jie užsidarę visi trys Haako buto miegamajam kambary, kur ir nusižudę.

Haakas dar likęs gyvas ir gulįs dabar ligoninėje, bet jei ir išgytų, jis liks amžinai aklas.

Ši trijų gyvų ir aktingų jaunuolių savižudystė Vokietijoj padarė didelio įspudžio.

AMERIKOS REVOLIUCIJOS DIDVYRIAI BUVO LENKAI, VOKIEČIAI IR AIRIAI.

Kovodamas su anglofylais, Chicagos majoras Thompson paskelbė sąrašą Amerikos revoliucijos didvyrių, parodydamas, kad ne anglai kovojo už šios šalies neprigulmybę, bet visai kitų tautų žmonės. Pirmutinę vietą pas jį užima lenkai karvedžiai Pulaskis ir Kosciuška, o paskui seka vokiečiai, airiai, francuzai ir kiti.

ŽADA NUMAŽINT KAPITALISTAMS MOKESČIUS

Amerikos iždo sekretorius Mellon, kuris pats yra multimilionierius, siulo sumažinti kapitalistams mokesčius ateinančiais metais. Juo didesnės keno pajamos, tuo daugiau jam bus palengvinimų padaryta. Apie palengvinimą darbininkams pono Coolidge'o pastatytas finansų ministeris nekalba.

SUGAVO PLĖŠIKĄ BODZIAKOWSKĮ.

Kanados policija suėmė S. Bodziakowskį, žinomą Detroito plėšiką, kuris kartu su Povilu Jaworskiu ir kitais lenkais banditais pereitą pavasarį netoli Pittsburgho apiplėšė šarvuotą automobilių ir pagrobę $104,000 pinigų pabėgo. Jaworskis, šaikos lyderis, buvo suimtas ir nuteistas 30 metų kalėjimo, bet gavo kalėjime ginklu ir šaudydamas pabėgo. Bodziakowskis, kuris Detroitę buvo geriau žinomas kaipo Bodziek, iki šiol slapstėsi ir dabar per Kanadą bėgo Lenkijon, kur jis yra gimęs. Bet Montrealo policija jį sulaikė.

VISUOMENĖS MOKYKLOS GERESNĖS UŽ PRIVATINES.

Yale Universitete buvo daromi bandymai tarp tų studentų, kurie pradinį mokslą ėjo visuomenės (public) mokyklose, ir tų, ką mokinosi brangiai apmokamose privatinėse mokyklose. Pasirodė, kad visuomenės mokyklų mokiniai sumuša privatinių mokyklų mokinius visais atvėjais. Nežiurint kad privatinių mokyklų mokiniai yra turtingų tėvų vaikai, jiems daug sunkiau universitetas baigti, negu tiems, kurie mokinosi viešose mokyklose. Viešųjų mokyklų studentų universitetą baigia 71 nuošimtis, o privatinių mokinių — 69 nuošimčiai.

STUDENTŲ RIAUŠĖS NEW YORKE.

Pereitą sąvaitę Columbijos Universiteto studentai New Yorke turėjo masinį savo mitingą dviem dienom prieš futbolo rungtynes ir apimti gyvuliško entuziazmo į pabaigą pradėjo taip dukti, kad ėmė laužyt sėdynes ir ant galo uždegė stadijoną. Pribuvusi policija turėjo apie 20 riaušininkų areštuoti, be to da apie 100 buvo sužeistų ir keli šimtai vandeniu sulietų.

1928 KALENDORIAI 1928

JAU GATAVI LIETUVIŠKI SIENINIAI KALENDORIAI. Lietuvos kariuomenė ir lietuviškos vestuvės. Tinkami pasiųst Lietuvon savo giminėms. Vienas kalendorius 25c., 4 už 1 dolerį. Reikalaudami kalendorių siųskite pinigus money orderiais arba pašto ženkleliais šiuo antrašu: (4)

A. F. SWEETRA
135 Newbury st., Lawrence, Mass.

LAWRENCE, MASS.

Pranešimas Lietuvių Tautiškos Korporacijos Duonkepyklos šėrininkams.

Korporacija išmokės nuošimtį už 1927 metus savo šėrininkams per dvi dienas gruodžio 18 d., kaip 2 val. po pietų ir gruodžio 19, kaip 7:30 vakare. Lietuvių Kliubo Svetainėje, 41 Berkeley st. Šėrininkai malonėkite atsinešti su savim šėrus, nes kurie neturės su savim šėrų, nuošimčių negaus. Iš kitų miestų malonėkite prisiųsti šėrus. Kas neatsiims dabar nuošimčio, tas turės laukt iki kitų metų, nes daugiau nebus mokama per ištisus metus. Taip nutarta B. of D.

Kas norite šviežios ir geros duonos arba visokios rušies pyragaičių, meldžiame pašaukt šiuo adresu: **68 Holly st.**

Tel. 30176.

LIETUVIŲ TAUTIŠKA KORPORACIJA.

PITTSBURGH, PA.

Prašymas.

Lietuviai ir lietuvės, bukit malonus pagelbėti man sunkioj padėty. Sergu antras metas, nevaldau vienos rankos ir negaliu dirbti. Turiu ketvertą mažų vaikų, pabaigiau visus sutaupytus centus ir iš niekur neturiu pagalbos. Sušelpkite mane nelaimėje ir išgelbėkit mažus vaikučius nuo bado. (50)

ADAM HRALUNAS
33 So. 19-th st., Pittsburgh, Pa.

HAMBURG-AMERICAN LINIJOS LAIVŲ IŠPLAUKIMO ATMAINOS.

Nuo 1 d. Sausio, 1928 m. Hamburg-American Linijos laivai ALBERT BALLIN, DEUTSCHLAND, HAMBURG NEW YORK, CLEVELAND, THURINGIA ir WESTPHALIA išplauks iš New Yorko 5 val. vakare, vieton 12.01 nakčia ir 10 val. ryte pažymėtomis dienomis.

Laivai RESOLUTE ir RELIANCE, kurie yra trans-Atlantiškame patarnavime, išplauks po senovei, t. y. 12.01 nakčia.

Dėl kelionės aplink pasaulį, laivas RESOLUTE išplauks Sausio 7 d., 12.05 nakčia. Į Vakarines Indijas laivas RELIANCE išplauks tą pačią dieną, lygiai 10 val. ryte.

PAJIEŠKOJIMAI

Pajieškau Antano Latczkauskio ir Frano Latczkauskio, taipgi ir Frano Kuczinsko, Raseinių apskr., Kvėdainos parapijos. Malonėkite atsišaukti. Jusų dėlė

LIUDVIKAS JANKAUSKAS
2406½ Pacific ave., Tacoma, Wash.

Pajieškau dviejų pusbrolių Aleksandro Waišnio, kuris buvo apsigyvenęs Brooklyne ir antro pusbrolio Petro Paulevičiaus. Prašau patiems atsišaukti arba kas apie juos žino praneškite šiuo adresu:

MR. ANDRIUS WAIŠNIS
1165 St. Catherine st., Est.,
Montreal, Canada

Pajieškau savo vyro Juozo Selento, paeina iš Kauno rėd., Grinčiunų parapijos, 60 metų senumo, apie 5 pėdų ir 7 colių ugio, nosies galas prilenktas prie lupos, šviesios išvaizdos, apie 25 metai Amerikoje, atvažiavo į Traverse City, Mich., paskiaus gyveno Chicago, Ill., paskiaus apie 13 metų Grand Rapids, Mich., paskutinius 2 metus išgyvenome ant farmos Le Roy, Mich., iš kur jis ir pabėgo, palikdamas mane vargingame padėjime. Jis yra ieškomas del divorso ir turto pasidalinimo, nes be musų abiejų pasirašymo nieko nei katras negalime gauti. Kas pirmas suteiks teisingų žinių apie jį, tam skiriu 10 dolerių dovanų.

MRS. PETRONĖ SELENTIENĖ
602 Dewey ave., N. W.,
Grand Rapids, Mich.

Pajieškau brolio Juozo Gribausko, gyveno Chicagoj. Paeina nuo Švenčionių, Vilniaus gub. Jis pats ar kas apie jį žino tegul praneša šiuo adresu.

JUSTINAS GRIBAUSKAS
15 Berman st., Providence, R. I.

Aš, Kazimieras Butkauskas, pajieškau savo giminaičio Petro Rimavičiaus, paeina iš Mariampolės apskr., Krosnos parapijos, Turiškių kaimo. Turiu svarbų reikalą. Atsišaukite ar žinantieji praneškite, už ką busiu dėkingas. Mano adresas:

KAZIMIERAS BUTKAUSKAS
500 So. Grant st., Pana, Ill.

Pajieškau dviejų brolių, paeinančių iš Palknės kaimo, Skuodo parapijos —Kazimiero Gidžiuno, kuris dabar vadinasi Frank Linkin ir Kazimiero Tumo. Prašau atsišaukti arba kas apie juos žinote malonėkite man pranešti, busiu dėkinga.

Nastė Stankienė ir dėdienė Putkalienė
34 For for st., Montreal, Canada.

Aš, Petras Boguš, pajieškau Jono Slupskio, paeina iš Šilelės parapijos, Kutimų kaimo. Turiu svarbų reikalą ir prašau greitai atsišaukti arba žinantieji malonėkite pranešti šiuo adresu: PETER BOGUS (50)
R. D. 1, West Brownsville, Pa.

Marijona Baroniutė-Šarkuvienė, jieškau brolio kun. Kazimiero Barono, 1921 m. gavau nuo jo laišką iš St. Michaels Cathedra, 200 Church st., Toronto, dabar nežinau kur jis randasi. Kas apie jį žino malonės pranešti.

MRS. MARIJONA ŠARKUS
73 So. 4-th st., Brooklyn, N. Y.

Pajieškau tos moters, kuri metai laiko atgal per "Keleivį" buvo atsišaukusi del Antano Railos į Philadelphia, Pa., ant Tilton st. Meldžiu tą pačią moterį atsišaukti ant mano antrašo. Aš tamstą partrauksiu iš tų Wisconsin girių. Rašyk tuojaus. (51)

M. GRIGUNAS
3308 E. Belgrade st., Philadelphia, Pa.

APSIVEDIMAI.

Pajieškau gyvenimui draugo, vaikino arba našlio be vaikų, tarpe 38 ir 42 metų, kad butų liuteronas. Aš esu našlė 38 metų, turiu 5 mergaites, didžiausia 7 metų 9 mėnesių, o mažiausia 11 mėnesių. Su pirmu laišku prisiųskit paveikslą, be paveikslo ir be konverto su adresu ir stampa nesiųsiu atsakymo. Turiu savo namą ir 4 lotus žemės. Platesnių žinių klauskit per laišką. Atsakymą duosiu ant rimto laiško. Ant juoko nerašykit.

MRS. MARY BERTULIS
628 So. 5-th st., Baltimore, Md.

Pajieškau gyvenimui draugo, nejaunesnio kaip 45 metų. Aš esu našlė 45 metų, sveika ir linksma, laisva ir blaiva. Norėčiau ir vyrą gauti laisvą ir ne perdaug girtuoklį. Su pirmu laišku meldžiu prisiųsti paveikslą. Platesnių žinių apie save suteiksių per laišką. Atsišaukite šiuo adresu:

MRS. A. F. K.
3617 Willett ave., Bronx, New York.

Jauna, graži panelė moksleivė jieško gyvenimo draugo, rimto, pasiturinčio, vidutinio amžiaus. Sutinka apsigyventi Amerikoj. Pasiulymus siųsti: Sav. paso Nr. 12204, Akmenė, Mažeikių apskr., iki pareikalavimo, Lithuania.

Pajieškau apsivedimui senos mergos arba našlės su pinigais ir turtu. Aš esu 35 metų, 5 pėdų ir 5 colių, 160 svarų. Našlė kad ir su vaikais tegul rašo, jaunoms atsakymo neduosiu.

T. B.
Box 1341, E. Chicago, Ind.

Pajieškau apsivedimui lietuvaitės merginos, tarpe 25 ir 35 metų. Gali atsišaukti ir našlė be vaikų. Aš esu lietuvis 35 metų, turiu farmą 160 akrų. Su pirmu laišku meldžiu prisiųsti ir savo paveikslą.

FRANK WENSKUS
Menno, So. Dakota.

REIKALINGA MERGINA arba našlė be vaikų, tarpe 25 ir 30 metų, kuri sutiktų gyventi ant farmos. Turi but vidutiniai gražaus sudėjimo — nekuda. Aš esu 36 metų, vaikinas, puikiai gyvenu ir gerai užsilaikau, nerukau, nieko negeriu išskiriant vandenį. Su pirmu laišku prisiųskit paveikslą, kitaip atsakymo negausit.

DuBOIS (50)
697 Lenox Rd., Brooklyn, N. Y.

Jieškau merginos apsivedimui. Gero budo, mokanti kiek amerikoniškai kalbėti, kuri mylėtų šeimyniską gyvenimą, malonėkite greitai atsišaukti ir paveikslą prisiųsti. (50)

M. GOLDMAN
Box 1,—61 Ten Eyck st.,
Brooklyn, N. Y.

REIKALAVIMAI.

KAM REIKALINGA MOTERIS prižiurėt stubą. 42 metų, turiu 2 vaikus, 10 ir 12 metų. Protingi žmonės, kuriems bučiau reikalinga, malonėkit klaust laišku. (50)

Mrs. I. D., Oread st.,
WORCESTER, MASS.

REIKALINGAS BARZDASKUTIS.

Turi but gerai mokantis savo darbą ir teisingas. Turi švariai užsilaikyti; darbas ant visados su geru užmokesčiu. Kreipkitės laišku šiuo antrašu:

F. NAVICKAS
631 Morton ave., Chester, Pa.

FARMOS.

VYRAI, ŠIČIA JUSŲ LAIMĖ!

PARSIDUODA GERA FARMA UŽ PUSĘ KAINOS. 105 akrai žemės, 70 akrų dirbamos, 35 akrai ganyklos, žemė labai gera, viskas puikiai auga. Pyčių sodas 5 akeriai, taipgi yra ir kitokių vaisinių medžių. Budinkai geri; barnė su sklepu, 7 kambarių stuba, vanduo stuboj, barnėj, ant porčių ir palei barnę. Farma randasi tik 1 mailė nuo miestelio, arti mokyklos, žemesnės ir aukstesnės, bažnyčios, geležkelio stotis, paštas, vieškelis, pirmos klesos marketai — viskas arti prie farmos, tik viena mailė. Ant farmos yra 2 arkliai, 15 galvijų, 150 vištų ir kitokių paukščių. Parsiduoda viskas sykiu, su masinomis ir įrankiais. Taipgi sykiu parsiduoda ir stubos rakandai. Pardavėjas paliks viską, kas tik ant farmos randasi. Priežastis pardavimo — savininkas neturi gyvenimo draugės, o vienam ant farmos gyventi labai nesmagu. Antra priežastis — noras važiuoti į Lietuvą. Viskas parsiduoda už 5,000 dolerių. Įnešti reikia 2,500 dol., o likusieji paliliks banke ant 5 procento. (52)

FRANK BARTEICH
R. F. D. 1, ULSTER, PA.

Kode! Rumunijoj Neramu?

Rumunijos karalaičiui princui Karoliui iš po nosies tapo ištrauktas sostas ir vainikas. Šis nepaprastas įvykis sujudino visą Rumuniją. Karoliaus priešininkai buriais areštuoja jo šalininkus. Kai kuriose Rumunijos valstybės vietose taip įsikarščiuota, kad prieita net sukilimų, sušaudymų ir tt.

Iš pirmos pažiuros galima butų pamanyti, kad tai eina kalba apie kovą respublikonų su monarchistais už valstybės valdymo principą. Bet nieko panašaus. Kovojančios partijos yra monarchistinės iki kaulų smegenų. Jos visos pasiryžę šaukti iki užkimdamos: "tegyvuoja karalius!" O jeigu reikėtų, tai jos pasiryžę net įsikinkyti į karaliaus ratus.

Mušiai, matote, eina del labai opaus dalykėlio. Nežinau, ar suprasite viską, jeigu net pasakysiu jums, koks reikalas. Pamėginsiu. Nesenai mirė Rumunijos karalius... Jį palaidojo, žinoma, kaip pridera. Taip sakant, pakasynos buvo pirmos rųšies. Kai karaliai miršta, jie senu papratimu palieka įpėdinį, sostą, karaliaus algą, rumus ir tt. Ir neišpasakosi visko, ką karaliai mirdami palieka. Bet svarbiausia — tai įpėdinį. Ar gi gali karalystė gyvuoti be įpėdinio? Paimkite bet kokią pasaką ir pamatysite kokia garbės oreole apsiaustas kiekvienas įpėdinis —kraujo karalaitis. Tas pat butų buvę ir Rumunijoj, jeigu sosto įpėdinis — karalaitis Karolius — nebutų prieš tėvo mirtį padaręs nusikaltimo. Ot, čia tai ir yra, kaip vokiečiai sako, šuo pakastas.

Nusikaltimas tas nedovanotinas. Jo niekad neliečia amnestija. Šitam nusikaltimui net nėra tinkamos bausmės baudžiamuose įstatymuose. Paprastas griešnas žmogus negali net ir padaryti tokio nusikaltimo. Jis dažnai yra tik įpėdinių karalaičių privilegija. Bet, darydami tą nusižengimą, karalaičiai aštriai tampa nubausti. Jie nustoja teisės paveldėti sostą.

Yra įvairių rųšių nusikaltimų: vagystė, žmogžudystė, neteisinga priesaika, apgavystė, padegimas ir tt. Išskaityti visus esamus pasaulyje nusižengimus sunku. Net dešimtyje įsakymų visų jų nerasi, nes yra žmonių, kurie gali padaryti tokius nusikaltimus, kurių nei įstatymai, nei kanonai ir nei konstitucijos nenumato ir neperspėja. Bet karalaičio Karoliaus nusikaltimas kaip tik tapo numatytas ypatingo, sakyčiau, jo malonybės įstatymo. Ir kam mums filozofuoti. Pasakysiu trumpai: sosto įpėdiniai turi vesti karalaites, ir tik karalaites. Supratote? Tai, pirmiausia, todel, kad kraujas, tekąs karalių ir karalienių gyslose, yra ypatingas, delikatnas, aristokratiškas, žydras. Maža to, —jis karališkas. Paskui, pasaulyje tiek daug karalaičių (marksistai sakytų: karalaičių perteklius), kad negalima, iš tikro, palikti jų senti. Pagaliau, karalystei valdyti ne tiek svarbu išmintis ir valstybiški gabumai, kiek rumų įpročiai, manieros, etiketas ir ritieriškas kraujas, niekuomet ir niekeno nesuterštas, sterilinis aristokratiniu atžvilgiu.

Karalaitis Karolius subiauriojo savo karališką kraują. Dar esant gyvam savo tėvui jis vedė — velnias žino ką — paprastą moterį. Jųs suprantate, ką tai reiškia? Ne, jųs nesuprantate. Jųs jieškote tukstanties priežasčių Karoliui išteisinti. Jųs norite sakyti: jis tiesus ir taurus žmogus. Jis vedė iš meilės, o ne iš išskaičiavimo. Jis pamilo moterį, pamilo joje žmogų. Jis nuoširdžią gryną meilę pastatė aukščiau už karaliaus vainiką. Nejaugi tik pasakose karalaičiai gali buti gražųs, tiesųs, taurųs? Nejaugi karalaičiai negali užsikrėsti visais tikros meilės įkvėpimais ir patraukimais?

Žinoma, gali. Tai jiems nedraudžiama. Bet nuo tos valandos, kai peržengtas sosto paveldėjimo įstatymas, jis nustoja teisės buti karalium. Protestuokite, kiek norite, bet tai faktas. Karaliaus sostas — tai tąu ne prezidento kedė respublikoniškoje valstybėje: atėjai ir atsisėdai. Čia, brolau, pirma padaryk savo kraujo analyzą. Kiek ten karalaičių, didvyrių, riterių, kryžeivių ir tt. Kad butum ir išsigimėlis, pusprotis, sadistas arba, apskritai, durnius — tai nesvarbu karalystei. O svarbu tik tai, kad tu turėtum teisę karalium buti. Karalius — jo didenybė. Aš net suklydau: ne mažoji, bet didžioji "Didenybė," nes ant jos uždėta sunkus, liaudies ašaromis aplaistytas, vainikas.

Ar jųs dabar supratote Rumunijos neramumų prasmę?...

Jeigu supratote, tai dėkokite Ponui Dievui, kad gyvenate tuo tarpu dar ne karalystėje, bet konstitucinėje demokratinėje respublikoje.

A. Z.

Pranašauja Lietuviams Išnykimą.

Vienas senas lietuvių veikėjas ir patriotas numato lietuviams labai tamsią ateitį. Jis rašo adv. F. J. Bagočiui laišką ir sako:

"Amerikos lietuvių pagalba Lietuvai taip kaip ir nieko nesveria, nes mes esame nuteisti ant tragiško išnykimo, ar tai už nuodėmes musų tėvelių, ar rasi ir kitos priežastis da ore kaboja.

"Del mano stambaus prisidėjimo prie Klaipėdos uosto prijungimo prie Lietuvos aš dabar jaučiu savo kauluose didį sunkumą, nes man reikės sunkiai atsakyti prieš istorijos eigą. Į Klaipėdą atkėlė uosto direktorium poną Galvanauską — tą patį žmogų, kuris aktingai rupinosi pravesti Lietuvoje Hymanso projektą ir mus pavesti lenkiškos motinos globai.

"Klaipėdoje dabar mažiau girdėti vokiečių kalba, bet užtai daugiau rusų, lenkų ir žydų kalbos. Tautybės žvilgsniu, Klaipėda dabar nesiskiria nuo Vilniaus ir Maskvos. Tik pamislyk, kaip mes dabar turim jaustis — mes, kurie tikėjomės, kad priglaudę Klaipėdos uostą prie Lietuvos, išgelbėsim Lietuvą nuo plėšriųjų lenkų! Vietoj to, kad čia stiprėtų lietuvybė, dabar musų Klaipėda virsta į antrą Varšuvą!

"Musų ponai aukštieji valdininkai stengiasi visokiais budais lietuviškąjį gaivalą trukdyti, o svetimąjį kelti. Šitokia politika traukiasi kaip koks raudonas siulas per visą laiką, pradedant nuo pirmutinio gubernatoriaus Budrio (kuris yra tikras rusas), kun. Žiliaus, Žalkausko ir baigiant dabartiniu ponu Merkiu.

"Dabar buvo Klaipėdos Seimelio rinkimai. Lietuvos valdonų suerzinti Klaipėdos krašto gyventojai, net geri lietuviai ir veikėjai, rinko stačiai prieš-valstybinius atstovus, kad tuomi parodyt, jog su Lietuvos valdonų nuotaika jie nesutinka. Ir vis da tie musų ponai Merkiai ir Voldemarai rokuojasi ir tąsosi."

Laiško autorius skundžiasi, kad kartais sunku net nusimanyti, kas dabar Lietuvą valdo: rusai, lenkai, ar kitokie? Juk pats "prezidentas" Smetona yra niekas daugiau, kaip tik lenkės dvarininkės vyras. Todel laiško rašėjas ir sako:

"...jei pagalbos iš niekur nesulauksime, tai tokiose sąlygose, kokios dabar pas mus viešpatauja, apie išlaikymą lietuvybės negali but nei kalbos.

"Mes išnyksime, ir liks tiktai gėdos atminimas, kad lietuvių valstybėj nebus lietuvių."

Dorinis Supuvimas Krikščioniškoj Lietuvoj.

Kaune priskaitoma į 1,500 prostitučių.

Kaune registruotų prostitučių skaičius siekia iki 150. Kiek neregistruotų, sunku pasakyti. Spėjama, kad Kaune iš viso yra apie 1,500 prostitučių.

Merginos ir net moterįs išeina į prostitutes savo valia, įsiregistruodamos pas doros brigados viršininką. Taip pat doros brigados agentų pastebėtos užsiimant tuo amatu nelegaliai, teismo sprendimu skiriamos į prostitučių skaičių. Didžiuma prostitučių serga venerinėmis ligomis.

Šiuo laiku visoj Lietuvoj veikia 8 valstybinės veneros ligų ambulatorijos ir viena odos ir venerinių ligų ligoninė Alytuj.

Kitose valstybėse šios rųšies ligonys laikomi bendrose ligoninėse; tai daroma todel, kad neatbaidžius tos rųšies ligonių nuo gydymosi.

Prieš karą sergančių venerinėmis ligomis buvo mažiau. Po karo jų skaičius žymiai padidėjo. 1920 m. sifilitikų Lietuvos kariuomenėje buvo 2 nuošimčiu. Iš ambulatorijų darbų praktikos, naujokų ėmimo komisijų ir kitų davinių spėjama, kad Lietuvoj sifiliu sergančių yra apie 20,000 žmonių. Triperiu sergančių yra dvigubai tiek. Beveik tiek pat žmonių sergančių kitomis venerinėmis ligomis.

Gydant salversano preparatais, skaitant kiekvienam to preparato už 150 lt., susidaro 3 milijonų litų suma, vieneriems metams. Gydymą pakartojus kainuotų iš viso 6 milijonai litų. Tai tik sifilitikai.

Triperiu sergančių yra apie 40,000. Šita liga tiek pat pavojinga kaip ir sifilis, nes del triperio yra daug invalidų, ypač moterų sergančių chronišku triperiu.

Minkštuoju šankeriu maždaug tiek pat sergančių, kiek triperiu.

Privačiai iniciatyvai ir savivaldybėms labai sunku tų ligonių gydymą ant savo pečių nešti.

Šios ligos privatine iniciatyva nenugalimos.

Lietuvoj vieši paleistuvystės namai panaikinti. Prostitutės paliko palaidos. Gera tai ar bloga — sunku pasakyti. Pirmiausia, bloga pačioms prostitutėms. Jos pakliuvo į nagus vadinamų "motinų," kurios jas išnaudoja, neimdamos jokios atsakomybės už jų sveikatą ir butį.

Viešųjų namų užlaikytojos turėdavo įstatymų uždėtas pareigas prostitutę maitinti, gydyti, rėdyti ir globoti. Pačių laikytojų interesuose buvo saugoti nuo apsikrėtimų.

Kitur, kaip Paryžiuj, prostitutės yra stipriai susiorganizavusios ir pačios pajėgia ginti savo interesus.

Lietuvoj gi jos visai neorganizuotos ir visai priklauso nuo "motinų," kurios dažniausia atima visą "uždarbį," gali be atsakomybės, kada tik nori, pavaryti į gatvę.

Jei palyginti dabartį su prieškariniais laikais, metasi į akis, kad tada tie namai buvo panašųs į restoranus, kavines, žinoma, ne be girtuokliavimo.

Dabar slaptieji namai virto kokaino, morfijaus ir degtinės sandėliais. Pirmiau tokios lindinės turėjo ir padoresnę išvaizdą.

Pačių prostitučių beteisė buklė dabar pareina nuo policijos, "motinų" ir lankytojų.

Užpernai, pernai daug prostitučių ištekėjo.

Dabar vedybos vis rečiau ir rečiau bepasitaiko. Taip pat daugeliui buvo duotos tarnystės. Prostitutė kiekvieną valandą gali mesti tą profesiją, pranešusi apie tai doros brigados viršininkui. Bet 90 nuošimčių prostitučių galų gale užsikrečia sifiliu ir nors gydosi, bet sveikatos netenka. Prie to prisideda alkoholis, tinginiavimas, nenormalus gydymas. Paskui net savo profesijai netinka, senatvėje tampa invalidai ir įtraukiamos į biednuomenės ir pavargėlių sarašus.

Šitas žinias paduoda pats krikščioniškai-fašistinės valdžios oficiozas "Lietuva."

Iš Viso Pasaulio.

Dalykų žinovai sako, kad nusiginklavimo konferencijoj Ženevoj Rusija, Vokietija ir Japonija susivienys prieš Francuziją. Jos remsiančios tą teoriją, kad nusiginklavimas reiškia pasauliui apsaugą nuo karo, kuomet Francuzija tvirtins, kad geras apsiginklavimas apsaugoja tautas nuo užpuolimų.

Kunigų agitatorius W. F. Montavon sako, kad per pereitus metus Meksikoje buvę sušaudyta 147 katalikų kunigai.

Lenkijos prezidentas paleido Seimą ir Senatą, kuriems pasibaigė penkių metų laikas. Nauji rinkimai busią paskelbti vasario mėnesio pabaigoj.

Rumunijos ukininkų partija reikalauja apskelbti naujus parlamento rinkimus, o dabartinį parlamentą paleisti, nes jis buvęs neteisingu budu išrinktas.

Vengrijos žydų religinės organizacijos vadas Leadere taip susiginčijo su švietimo ministeriu del anti-semitiškų ekscesų universitetuose, kad parėjęs namo negalėjo nusiraminti visą vakarą ir žengdamas per duris krito negyvas.

Viterdo mieste, Italijoj, tulas Vincenzo Zigrossi tapo nuteistas metams kalėjimo ir užmokėti 1,000 lirų pabaudos užtai, kad viešai išreiškė gailestį, jog nepavyko paskutinis pasikėsinimas užmušti fašistų erštą Mussolini.

Šveicarijos policija Ženevoj saugoja tą viešbutį (Hotel de la Pax), kur apsigyveno 16 Sovietų delegacijos žmonių su Litvinovu priešaky. Rusai atvažiavo į nusiginklavimo konferenciją. Šveicarijos valdžia bijosi, kad kas jų neužpultų.

Gruodžio 1 d. Maskvoje atsidarė Rusijos Komunistų Partijos suvažiavimas, kuris išrinks visagalį Politbiurą, Centro Komitetą ir nustatys Rusijai politinį programą ateinantiems metams.

Buenos Aires mieste (Argentinoj) tapo išsprogdinta cigaretų dirbtuvė, kuri buvo pavadinta Sacco-Vanzetti vardu. Policija spėja, kad bombą bus padėję anarchistai, iš piktumo, kad Sacco-Vanzetti vardas yra vartojamas biznio tikslams.

TYRAS BIČIŲ MEDUS.

GAUKITE KALĖDOM, 5 svarų viedrukas $1.65. Su prisiuntimu $1.90. Imant kelis viedrukus duosiu pigiau.

KARVELIŲ (BALANDŽIŲ) pardavimui visokių, Taipgi geltonų apželtakojų didžiausių vištų, $8.00 pora. Medžioklei gončių-sunų. (50)

THE ANDREKUS CO.
Box 107, PENTWATER, MICH.

Į KANADĄ.

Atitrauksiu Jusų gimines, pažįstamus, kaip vyrus, taip ir moteris ar merginas iš Lietuvos į Kanadą. Mano patarnavimas yra sąžiningas, saugus greitas. Mano patyrimas laivakorčių biznyje per 20 metų tai liudija. Taipgi tie, kurie jau per mane atsitraukė savo gimines yra man dėkingi už mano rupestingą patarnavimą. Kaip merginoms, taip ir visiems keleiviams parupinu geras apsistojimui vietas Kanadoje. Mano patarnavimas ir kainos laivakorčių yra pigesnės, negu kitų agentų. Dėlei platesnių informacijų visad kreipkitės pas mane šiuo adresu:

ALEXANDER S. LEWIS
Tourist Agent (-)
45 Windsor St., Montreal,
P. Q., Canada.

TRINERIO 1928 METŲ SIENINIS KALENDORIUS YRA ŽAVĖJANTIS

Trinerio Sieniniai Kalendoriai visuomet buvo stebėtini, bet 1928 metų Kalendorius aplenkia juos visus. 19 gražių merginų ir vyrų tautiniuose rubuose susigrupavę aplink Dėdę Samą, kas padaro gražų vaizdą. Visos tautos, kurios naudojasi Trinerio Karčiuoju Vynu, tuo geriausiu pilvo toniku, per 38 metus, čia yra perstatomos. Įsigyk vieną Kalendorių dykai savo aptiekoj arba prisiųsk 10c. persiuntimo lėšoms pas Jos Triner Co., 1333 So. Ashland Avenue, Chicago, Ill.

BULGARIŠKŲ ŽOLIŲ ARBATA

IMK JĄ KARŠTĄ EINANT GULT
PRAŠALINIMUI SALČIŲ.
Sutvarkymui kepenų.
Paliuosavimui vidurių.

Bulgariškų Žolių Arbata sutaisyta iš tyrų žolių. Ji sustiprina kraują ir pagelbsti užlaikyti sveikatą.

Parsiduoda visur aptiekose

arba per paštą, 1 didelis šeimyniškas pakelis $1.25, arba 3 pakeliai $3.15, arba 6 pakeliai $5.25. Adresuokite H. H. Von Schlick, Prezident Marvel Products Company, 100 Marvel Building, Pittsburgh, Pa.

NEURALGIJOS KENTĖTOJAI SKAITYKITE ŠĮ

Nėr reikalo ilgiaus kentėt Šiuos Baisius Skausmus.

Del greičiausios, pastoviausios pagalbos del neuralgijos skausmų, vartok Johnson's Red Cross Plasterį. Jis pašalina šių agonizuojančių priepuolių skausmus tarsi magiškai. Per 40 metų ši gelbstinti, niekuomet neapgaunanti gyduolė, yra komfortas kentėtojams del Reumatizmo ir Podagros, suirusių nervų, uždegimų etc., savo umiu ir tikru veikimu.

Čia apie ją nėra jokios paslapties — gyduolė pašalina skausmus. Ir kiekvienas Red Cross Kidney Plaster turi pilną gydymo jėgą iki plasteris atlieka savo pilną darbą pašalinimui skausmo. Taigi buk tikras, kad vartojamas plasteris butų Johnson's. Parduodamas visose vaistinėse.

Del Silpnų, Nuvargusių, Sergančių Vyrų ir Moterų

Kiekvieną dieną Nuga-Tone pasitvirtina, kad jos yra sveikatą ir stiprumą budavojančios del žmonių, kurie turi silpną ir sergantį kuną arba turi trubelio su skilvio ir nevirškinimo organais, gasus viduriuose, suirusį skilvį ir žarnas, galvos skaudėjimą, nesveikas kepenis, tulžės ligas, koktumą, puslės ligas, apsivėlusį liežuvį, nemalonų kvapą burnoje, silpną kraują, prastą apetitą, reumatiškus skausmus, silpnus nervus ir kurie yra labai nusilpę abelnai.

Nuga-Tone suteikia turtingą, riebų kraują, stiprius nervus ir sveiką odą, nugina inkstų ligas, prašalina puslės skausmus, panaikina vidurių užkietėjimą, padaugina žmonių svarumą, suteikia naujos energijos raumenims, nervams ir visam organizmui. Nuga-Tone pardavinėjamas su garantija, kad suteiks pilną užganėdinimą arba pinigai grąžinami. Matysit garantiją ant kiekvieno pakelio. Jas galit gauti bile kokioje vaistinėje. Neimkit imitacijų — reikalaukit tikrų Nuga-Tone.

Kalėdų Dovanos!

KNYGOS UŽ PUSĘ KAINOS
AUŠROS KNYGYNE.

Reikalaukit nupigintų knygų katalogo.

Turime pardavimui lietuviškų kalendorių, kurie parankųs siųsti ir į Lietuvą. Vienas kalendorius 25 centai, 5 kalendoriai už $1.00. Reikalaudami kalendorių pažymėkite ar norit lietuviškų, ar pusnuogių merginų.

Perkam Lietuvos Laisvės Paskolos Bonus.

AUŠROS KNYGYNAS
3210 So. Halsted St., Chicago, Ill.

Jonas Petruškevičius
Laisniuotas Graborius
Laikau Automobilius del Veselijų, Krikštynų ir šiaip pasivažinėjimams pigiau negu kitur. (-)
162 BROADWAY,
SO. BOSTON, MASS.
Ofiso Tel. So. Boston 0304-W.
Res. Tel. So. Boston 0304-R.

Tel. South Boston 3529
Residence University 1463-J.
S. M. Puišutė-Stallna
LIETUVĖ MOTERIS ADVOKATĖ
366 Broadway, So. Boston, Mass.
Room 2.

Telefonas 31234
MEDICINOS DAKTARAS
C. J. MIKOLAITIS
Valandos: nuo 2 iki 4 po pietų,
nuo 7 iki 8 vakare.
107 SUMMER STREET,
LAWRENCE, MASS.

DIDELIS PASISEKIMAS
Feen-a-mint
The Chewing LAXATIVE
Malonus čiugumis, kuris palaiko pilvo reguliariškumą. Vaikai myli jį.
15c. ir 25c.

Telefonas 5112.
Dr. A. Gorman-Gumauskas
LIETUVIS DENTISTAS
VALANDOS:
Nuo 10—12 dieną
Nuo 2—5 po pietų
Nuo 6—8 vakare
Nedėliomis pagal susitarimą.
705 N. Main St. kamp. Broad St.
MONTELLO, MASS.

Since 1857
Eagle Brand išaugino daugiau sveikų kudikių, negu visi kiti kudikių maistai.
Borden's
EAGLE BRAND
CONDENSED MILK

PLUNKSNAS, Pukus, Paduškas, Patalus, Kaldras ir visokias lovų įrėdmes, parduodam pigiausiai. Kreipkitės ypatiškai arba rašykit

Didžiausis sandėlis. Gvarantuojam užsiganėdinimą.
Pas mus gausite tikras europiškas plunksnas ir pukus.
European Feather Co.
25 Lowell Street, Boston, Mass.

Babies Love It
Nuo visų pilvo ir žarnų nesmagumų, kurie paeina nuo dantų augimo nieko geresnio kudikiams ir vaikams nėra, kaip
MRS. WINSLOW'S SYRUP

ANTRAS TOMAS ĮDOMIOS KNYGOS
PASAULIO ISTORIJA
Šiame tome kalbama apie: Budizmo tikybos atsiradimą. Romos imperiją, jos demokratiją ir imperializmą, apie pradžią krikščionybės, Kristų, krikščionių kilimą ir išsiplėtimą, apie Azijos tautų istoriją (hunu, persų, kinų), apie atsiradimą Mahometo ir musulmonų tikybos, apie viduramžių krikščionišką pasaulį ir kryžiaus karus, apie garsų kinų-mongolų karo vadą Čingis Chaną ir jo darbus, kaip užkariavimas Rusijos. Knyga baigiasi straipsniu "Mongolai ir čigonai."
Knygoje yra daug paveikslų, žemlapių, piešinių. Išleido Tėvynės Mylėtojų Draugija. Apdaryta, puslapių 301.
Kaina .... $2.25.
KELEIVIS
255 BROADWAY, SO. BOSTON, MASS.

DIDELĖ KALĖDŲ NAUJANYBĖ
TIKRA KALĖDŲ STAINELĖ
VISKAS ATRODO KAIP GYVA
TIKTAI $3.95.

Tik dabar mes gavome iš Europos Didelę Naujanybę, kokios jus pirmiau nesate mate — tai kas nors gražaus, stebinančio! Tai yra TIKRA STAINELĖ SU KALĖDŲ LOPŠELIU. Tai yra didelės mieros stainelė, pabudavota iš tikrų rąstų, turi stiprų šiaudinį stogą ir sienos yra papuostos tikrų žalių eglių šakomis. Viskas padaryta gana stipriai ir artistiškai — tesės jums per metų eilę. Šita stainelė susideda iš 27 figurų, butent: Mažo Jėzaus, Šv. Marijos, Šv. Juozapo, Trijų Karalių, Piemens, Kupranugario, Arklio, Karvės ir 17 avių. Kiekviena figura padaryta stipriai ir apdailinta artistiškomis spalvomis, kurios sutelkia tokį įspudį, kad viskas atrodo kaip gyva. Nepaisant kur jus pasilpmsite šitą Kalėdų stainelę, ji papuoš jusų namus ir suteiks tikrą Kalėdų dvasię. Tai bus vertingiausia Kalėdų dovana jusų šeimynai. Šita Kalėdų stainelė mažiausia yra verta 3 sykius daugiau, negu mes prašome, nes musų SPECIALĖ ŽEMA KAINA TIK $3.95.

NESIŲSKITE PINIGŲ IŠ KALNO, tik iškirpkite šį skelbimą ir prisiųskite mums su 50 centų del persiuntimo lėšų, o už stainelę jus užmokėsite $3.95, kai aplaikysite ją savo namuose. (49)

GRAND NOVELTY COMPANY
1723 N. KEDZIE AVE., Dept. 824, CHICAGO, ILL.

KAS GIRDETI LIETUVOJE

(Nuo musų korespondentų ir iš Lietuvos Laikraščių.)

DRG. BIELINIS PRADEDA SVEIKTI.

"Socialdemokratas" rašo: Visą pastarąjį laiką drg. Bielinis jautesi negaliojąs. Neįpratęs daboti savo sveikatos, jis persilauždamas dirbo eilinį partijos darbą, bet pagaliau turėjo pasiduoti. Gydytojų konsiliumas pripažino, kad jo viduriuose atsidaro žaizdos. Buvo pabandyta gydyti žaizdas dietos keliu, bet jau trečią ligos dieną paaiškėjo, kad be operacijos nebus galima apsieiti. Nuo spalių 31 dienos drg. Bielinis buvo paguldytas į Kauno miesto ligoninę d-ro Kuzmos priežiuroj. Lapkričio 3 d. padėtis tiek surimtėjo, kad po naujo konsiliumo buvo nutarta tuojau daryti operaciją, kuri ir padaryta lapkričio 3 dieną 2 val.

Labai išvargintas nevalgymu ir skausmais ligonis ramiai davėsi operuoti, nors buvo rimto pavojaus, kad jis jos lengvai nepakels. Operaciją padarė daktaras Kuzma kartu su d-ru Hagentornu, dalyvaujant daktarams Gudavičiui ir Epšteinui. Operuojant rasta užsisenėję žaizdos. Operacija, kad ir sunki, laimingai buvo atlikta ir ligonį laiko savo ypatingoj globoj d-ras Kuzma.

Kuomet rašome šią žinutę, drg. Bielinis jaučiasi stiprėjąs. Nors jis visą beveik laiką yra maitinamas įleidžiamomis po oda druskomis, bet jo savijauta darosi kas kart geresnė. Pulsas geras, temperatura nežymiai pakilusi. Jau pradėta davinėti jam skystimas tiesioginiu budu.

Palinkėkim drg. Bieliniui greičiau atsistoti ant kojų.

POGROMAI PRIEŠ ŽYDUS?

"Pirmyn" rašo: Sąryšy su išteisinimu Petliuros užmušėjo Švarzbardo Paryžiuje, Lietuvoj paplito fašistų-klerikalų proklamacijos; kuriose fašistai-klerikalai ragina pabaigti su žydais, bolševikais, kurie nužudė Ukrainos išvaduotoją Petliurą. Atsišaukimuose reikalaujama pasielgti su žydais taip, kaip Petliura ir Puriškevičius pasielgė; delto, kad visi žydai yra bolševikai ir Lietuvos nepriklausomybės priešai.

LIGOS LIETUVOJE.

Sveikatos Departamento žiniomis rugsėjo mėn. visoje Lietuvoje buvo susirgimų: kruvinaja 42, iš kurių mirė 19; dėmėtaja šiltine 7, mirė 1; vidurių šiltine 89, mirė 3; grįžtamaja šiltine 1; škarlatina 68; difteritu 27, mirė 1; gimdymo karščiai 8; influenza 246, kokliušu 45; raupėlėmis 197, mirė 1; paratitu 4; drugiu 2; rože 41; džiova 42; mirė 4; trachoma 319; brantais 72 vyrai, 40 moterų; gonorėja 84 vyrų, 18 moterų; tetanu 1, mirė 1; patatifu 7; kraujo užkrėtimu 7; rubeola 3 ir vaicella 2.

KUR PLAUKIA LIETUVOS LITAI.

Žeimelis. Pašto įstaigos viršininkas B. Jankauskas ir jo padėjėjas Kačkis dar šių metų rugsėjo gale pradėjo pardavinėti V. Huebner Karaliaučiaus prekių platinimo įstaigos bilietus. Pradžioje perkamas vienas bilietas už 11.25 lt., vėliau atsiunčiami iš minėtos Karaliaučiaus įstaigos dar keturi bilietai, už kuriuos sumokama 46.25 lt. Tuomet tik šiuos pardavus ir suradus dar keturis naujus klientus, kurie atlieka tas pačias ceremonijas, kaip ir pirmasis klientas, reikėtų gauti medžiagą. Bilietai plinta, o musų litai plaukia užsienin, nors medžiagos nieks dar iki šiolei nėra gavęs. Ar ne bus čia tik aiškus prigavimas. Tuo daroma didelė skriauda piliečiams ir visai Lietuvai, nes pinigai plaukia užsienin.

APSUKRI KAIMYNĖ.

Biržų apskrities, Kašeliškių kaimo gyventojos Marijonos Niaurienės sunus Petras Amerikoj apsidraudė gyvybę tenykštėj apdraudimo draugijoj "Indiana."

Petrui Niaurai mirus apdraudimo draugija pradėjo jieškoti Niauros giminių Lietuvoj išmokėti apdraudimo premiją 1,000 dolerių sumai.

Tuo reikalų Amerikos konsulatas išsiuntė Niaurienei atvirą laišką, kurį perėmė jos kaimynė Marijona Niaurytė-Zabulienė ir fiktyviu dokumentu vagilka išgavo iš konsulato čekį 1,000 dolerių sumai.

Pradėjo jieškoti apdraudimo premijos ir Marijona Niaurienė, bet jau rado pasiskubinta kaimynės.

Šiaulių apygardos teismas už tokį sukčiavimą Marijoną Niaurytę-Zabulienę nubaudė pusantrų metų sunkiųjų darbų kalėjimo.

NELAIMIU NELAIMĖS.

Aniškis, Alytaus apskr. Dar praeitą mėnesį vieną vakarą J. Benkauskas ir B. Ališauskas, bemedžiodami Aniškio giraitėje, gretimame miške išgirdo šuvius. Atvykę į tą vietą, kur buvo girdėti šuviai, rado medžiojantį ir neturintį šautuvui leidimo Laučį iš Udrijos. Jisai pamatęs nelaukiamus svečius atvykstant, pasislėpė Mikšos bute. Nenorėdami kelti trioboje triukšmo, kad atimtų šautuvą, B. Ališauskas liko laukti, kol Laučys iš triobos išeis, o J. Benkauskas nuėjo atsivesti liudininkų. Dar nespėjus Benkauskui nueiti, pasigirdo balsas "stok" ir šuvis. Sugrįžęs nieko nerado. Tik ryto metą tepastebėjo ten gulintį Ališauską negyvą. Policija nuvykusi į Laučio butą padarė kratą ir rado šautuvą. Kaltinamasis patsai prisipažino ir buvo nugabentas į Alytaus kalėjimą. Tą pat dieną Ig. Dumbliauskas medžiojęs ir atėjęs pažiurėti užmuštojo, savo šautuvą pasidėjo krumuos. Grįždamas paėmė šautuvą už tutos ir norėjo iš krumo ištraukti. Bet šautuvo buta užtaisyto; traukiamas išsovė ir sunkiai Dumbliauską sužeidė. Sužeistasis nuvežtas į ligoninę.

"SUSIEDĖLIAI"...

Pereitą rudenį A. Panemunės valsčiaus gyventojas Povylas Čiudiškis papasakojo kitam kaimynui Matulevičiui, kad kaimynas Andrius Raulynaitis pardavė žemės ir turi per 3,000 litų, ir, sako, butų gerai, kaip nors išviliojus pinigus. Papasakojo dar draugui Zelenekui ir jie sutarė apiplėšti Raulynaitį. Bet jie bijojo Raulynaičio pusininko Lagunavičiaus, kuris buvo labai smarkus vyrukas ir net ginklą turėjo. Jie priėjo Raulynaitį gudrumu. Čiudiškis pasikvietė pas save Lagunavičių laišką rašyti. Tuo tarpu Zelenekas su Matulevičium nuėjo Raulynaitį "rabavoti." Priėję pabeldė duris ir prašė įleisti. Raulynaičiai neleido. Tuomet Zelenekas užkopė ant stogo ir praplėšęs stogą įlindo priemenėn, iš kur atidarė savo draugui "pakeleiviui" duris. Grįčios durys buvo uždarytos. Zelenekas pečiais išlaužė duris ir suėję grąsindami peiliais nuo Raulynaičio atėmė 2,000 lt. O Lagunavičius tuo tarpu laišką pas kaimyną "rašė." Bet išsiaiškino tas kaimynų darbas. Zelenekas suimtas prisipažino ir nurodė savo sėbrus.

Apygardos teismas nubaudė Matulevičių ir Čiudiškį po dvylika metų, o Zeleneką aštuoneriais metais sunkiųjų darbų kalėjimo.

PROVOKUOTA PROVOKACIJA.

Biržų apskrities, Žeimelio miestelio gydytojas Rudis buvo pakviestas pas ligonį, kur nuvykęs rado buvusį feldšerį Girdžiuną, šundaktarį. Girdžiunas neturėdamas teisės gydė žmones ir buvo atsitikimų, kad nuo jo gydymo žmonės mirė. Girdžiunui buvo iškelta baudžiamoji byla ir taikos teisėjas nubaudė jį dviem sąvaitėms kalėjimo.

Girdžiunas ėmė gydytojui Rudžiui keršyti ir griebėsi visokių priemonių jį sukompromituoti ir kaip nors išgyvendinti.

Surado Girdžiunas kas gali jam padėti. Davė 50 litų Juozui Prausulevičiui, kuris pasivertęs ligoniu nuėjo pas gydytoją Rudį gydytis. Rudis apžiurėjęs išklausinėjęs išdavė receptą.

Prausulevičius su receptu nuskubo pas Girdžiuną, kuris paėmė perdirbo recepte vaistų kiekybę bei kokybę, sudarė tokius receptų vaistus ir grąžino Prausulevičiui, kuris jau įmokintas pasikvietė liudininkų ir su jais atėjęs pareiškė Girdžiunui, kad tą receptą ir vaistus davęs Rudis ir liepęs nunešus policijon pasakyti, kad tokius vaistus davė Girdžiunas.

Girdžiunas iš savo pusės iškėlė Rudžiui bylą už neva ruoštą provokaciją. Kilo byla, bet ji po pusmečio tardymo liko nutraukta. Paaiškėjo, kad tokią provokuotą provokaciją suruošė patsai Girdžiunas. Iškilo kita byla, ir iškilo aikštėn Girdžiuno darbas.

Šiaulių apygardos teismas Girdžiuną už šią provokaciją nuteisė pusantrų metų sunkiųjų darbų kalėjimo, o jo agentą Prausulevičių vieneriais metais paprasto kalėjimo.

MOKYKLŲ SKAIČIUS LIETUVOJE.

Aukštesnio mokslo departamento žiniomis nuo š. m. pradžios visoje Lietuvoje yra 43 gimnazijos, kurios taip pasiskirsto: 14 valdžios gimnaz. (1 lenkams), 39 privatinės gimnazijos (3 suaugusiems). Be to yra 5 progimnazijos, 67 vidurinės mokyklos, 1 valdiška komercijos mokykla, 3 privatiškos komercijos mokyklos, 6 valdžios amatų mokyklos, 2 privatiškos namų ukio mokyklos ir 9 mokytojų seminarijos (5 valdžios). Nuo š. m. rudens atidaryta 1 mergaičių gimnazija. Tuo budu iš viso Lietuvoje yra 136 aukšt. ir vidurinės mokyklos, neskaitant 1 meno mokyklos, 2 muzikos mokyklų ir 2 kunigų seminarijų.

NEŽINOMAS ŠOVIKAS.

Vilkaviškis. Lapkričio 8 d. VII rajono pasienio policininkas Bernotaitis, eidamas sargybon Paširvinčių miške, krumuose išgirdo kaž-ką šlamant. Riktelėjo: "Kas čia?" Iš krumų išlindo tamsoje nežinomas vyriškis, kurs nuo policininko norėjo pasislėpti. Policininkas griebė nuo peties šautuvą ir antrų kartu šuktelėjo: "Stok!" Nežinomas tuo tarpu paleido į jį du šuviu, kurių vienas pataikė kairėn kojon. Šovęs asmuo del tamsos nesulaikytas, ir spėjo miške pasislėpti. Spėjama, kad tai darbas kokio kontrabandisto. Sužeistasis ligoninėj.

FAŠISTUKŲ DARBAS.

Šaukėnai. Šiomis dienomis Šaukėnų žydų kapinėse pastebėta didžiausia suirutė ir šventvagystė. Kai kurie paminklai išversti iš vietų, papuošalai, fotografijos apdaužyti ir žuvę, o pati vieta pribiauriota.

Tas dalykas labai užgavo religinį ir tautinį žydų jausmą, ir pradėtas tardymas. Pasirodo, jog tai vietinių vaikėzų — fašistukų (Nutauto, Rimkaus ir kt.) darbas, kurių vienas tuoj pats prisipažino ir kitus išdavė.

LENKAI VEJA VILKUS LIETUVON.

Giedraičiai (Giedraičių val., Ukmergės apskr.). Pastaruoju laiku okupuotoje Lietuvoje įvyko vilkų medžioklė. Matyti medžioklė sekėsi nekaip, kad gaujos vilkų perbėgusios Lietuvon pradėjo piauti gyvulius. Arklių papiauta apie 12, karvių —2, ir avių apie 21.

ŽIEMA GRUMIASI SU VASARA.

Nuo lapkričio 8 d. į 9 dieną Lietuvą aplankė iš vakarų ir šiaurės vakarų šalto oro banga su pugomis ir lapkričio 11 d. visas Lietuvos plotas buvo apklotas sniegu. Ypatingai daug prisnigta vakarinėje ir šiaurinėje Lietuvos pusėje. Sniegas vietomis čia siekia iki metro ir pusantro gylio. Del kelių užpustymo lapkričio 12 ir 13 dd. buvo sutrukdytas visų geležinkelių judėjimas. Plačiųjų geležinkelių traukiniai ėjo dideliu pasivėlavimu, o siaurieji buvo visiškai sustoję. Prieš prasidėsiant šaltam orui vakarų Žemaičiuose perėjo smarki perkunija su kruša.

PERPIOVĖ VYRUI KAKLĄ.

Šiomis dienomis kariuomenės teismas nagrinėjo Kazlų Rudos pil. Viktorijos Karnusevičienės bylą, kuri kaltinama tuo, kad š. m. birželio 6 d. ji tikslu nužudyti savo vyrą perpiovė jam skustuvu kaklą.

Vyro gyvybė vos buvo tuomet išgelbėta Kauno ligoninėj.

Kaltinamoji, jauna simpatiška moteriškė, paaiškino, kad ji buvo apvilta vyro, kad jis buvo girtuoklis, nedirbo, ją mušdavo. Vieną dieną, kada jis ją apkalbėjo prieš svetimus žmones, ji taip susierzino, kad griebė skustuvą ir sužeidė vyrą. Užmušti jo ji nenorėjusi.

Valstybės gynėjas nurodė, kad teisiamoji norėjusi užmušti vyrą ir reikalavo ją bausti sulig 455 str. baudž. kodekto, tai yra už užmušimą vyro.

Gynėjas, pris. adv. Zymonas nurodė, kad čia yra didelė šeimyninė tragedija ir kad ši švelni jaunuolė negalėjusi norėti užmušti vyrą, o tik sužeisti.

Teismas pripažino ją kalta tik sužeidimu vyro ir nubaudė 2 metams kalėjimo.

IŠ LIETUVOS Į KANADĄ

Aš atitraukiu jusų gimines ir pažįstamus, kaip merginas, moteris ir vyrus iš visų dalių Europos į Kanadą. Jei jusų imigrantai yra sveiki, moka skaityt ir rašyti nors vienoje kalboje, ir Kanados imigracijos įstatai reikalauja, kad butų geistini imigrantai. Mano patarnavimas yra teisingas atitraukimo reikaluose ir aš esu jau daug lietuvių į Kanadą atitraukęs ir gaves geras apsistojimo vietas del jų Kanadoj. Su mano teisingu patarnavimu ir kaina nei vienas kitas agentas negali susilyginti. Del platesnių informacijų parašykit visad laišką pas mane šiuo adresu: (-)

GEO. KAUPAS, P. O. Box 47, Walkerville, Ont., Canada.

Geras Tonikas

Kaip kada jųs jaučiate, kad jums reikia toniko **pagelbėjimui atgaivinti jusų stiprumo** ir atbudavoti jusų atsparą. Ko jusų kunui tikrai reikia, tai **vitaminų—maisto.**

SCOTT'S EMULSION

yra maistas-tonikas, kuris turi daug vitaminų iš cod-liver oil. Tukstančiai vartoja jį kasdien, kad tinkamai maitinus kuną ir atgaivinus stiprumą.

Jei norite buti tvirtu ir gerai maitinamu —vartokit Scott's Emulsion.

Scott & Bowne, Bloomfield, N. J. 27-36

DREBULIS

yra Pavojaus Ženklas

Gali reikšti šaltį. O šaltis gali baigtis gripu ar flu. Veikkite laiku! Imkite HILL'S Cascara-Bromide-Quinine ir perlaužkite šaltį į dieną. HILL'S veikia greitai, nes atlieka keturius reikalingus daiktus sykiu. Raudonoje dėžėje visose aptiekose, 30c.

HILL'S
Cascara - Bromide - Quinine

ITALIŠKI ARMONIKAI

Mes išdirbame ir importuojame visocių rušių rankomis dirbtas Itališkas Akordinas geriausias pasaulyje. Ant 10 metų gvarantuotos. Musų kainos žemesnės negu kitų išdirbėjų. Dykai suteikiam pamokinimus. Reikalaukit katalogo, kurį prisiunčiame dykai. (-)

RUATTA SERENELLI & CO.
1014 Blue Island av. Dpt. 80, Chicago

PAVOJUS!

Pasirodžius pirmiems ženklams persišaldymo krutinėje, patrinkite vikriai su

DR. RICHTERIO Inkaro Rušies PAIN-EXPELLERIU

Vaisbaženklis registruotas S. V. Pat. Biure.

Persitikrinkite, kad Inkaro vaisbaženklis butų ant pakelio.

35c ir 70c vaistinėse, arba rašykite tiesiai į laboratoriją.

F. AD. RICHTER & CO., Berry & So. 5th Sts., Brooklyn, N. Y.

Saugokitės Šalčio ir kosulio, kuris ilgai laikos

Pastovus kosulys ir šaltis tankiai privėda prie pavojingos bėdos. Jus galit juos sustabdyt dabar su Creomulsion, sušvelnintas kreozotas, kuris yra priimnas vartoti. Creomulsion yra naujas medikališkas išradimas ir jis veikia padvigubintu greitumu; jis palengvina ir gydo liga apimta odą ir sulaiko gemalų augimą.

Iš visų žinomų vaistų, kreozotą pripažįsta medicinos autoritėtai, kaipo vieną iš geriausių vaistų gydymui pastovaus kosulio, šalčio ir kitokių gerklės nesveikumų. Creomulsion turi dar kitų gydančių elementų apart kreozoto, kurie palengvina ir gydo užnuodytą plėvę ir sustabdo irritaciją ir uždėginą. Kolei kreozotas pasiekia skilvį jis susigeria į kraują ir tuomi sustabdo gemalų augimą.

Creomulsion yra užtikrintas pasekmingam gydymui pastovaus kosulio, šalčio, ir visokių gerklės ligų kitokiose formose, turinčių bendrą veikimą su kvėpavimu. Jis yra labai geras del sutvirtinimo visos sistemos po blogo šalčio ar "flu." Pinigus sugrąžiname jeigu jusų šalčio ar kosulio nepalengvintų vartojant jį taip, kaip nurodyta. Klauskit pas jusų aptiekorių Creomulsion Company, Atlanta, Ga. (apg)

LIETUVIAI!

BALTIKO AMERIKOS LINIJA tai pirmutinė ir vienatinė laivinė bendrovė, **kurios laivai pralaužė kelią iš Amerikos New Yorko**

TIESIAI Į LIETUVOS KLAIPĖDĄ

siunčiant du laivu pernai, o jau net penkis šįmet.

KAINOS LAIVAKORČIŲ Į KLAIPĖDĄ

Trečia klesa	$107.00
Ten ir atgal tiktai	$181.00
Turistine III klesa	$117.00
Ten ir atgal tiktai	$196.00

Valdžios taksai atskirium.

LAIVŲ IŠPLAUKIMAI

"Estonia" Gruodžio 22
"Lituania" Sausio 31
"Estonia" Vasario 21

KALĖDŲ Laivas "POLONIA" 6 Gruodžio-December

Žiniom kreipkitės į vietos agentą ar į bendrovę:

BALTIC AMERICA LINE
8 BRIDGE STREET, NEW YORK, N. Y.

CUNARD LINIJA LIETUVON

Greičiausi plaukimai per okeaną pasauly. Išplaukimai iš New Yorko į Southampton kas Sereda vienu iš milžinų ekspresinių laivų

BERENGARIA AQUITANIA MAURETANIA

Iš BOSTONO: ANDANIA Gruodžio 11, Sausio 8. CARONIA Vas. 19.

o paskui sausžemių į Kauną Pamatykite Londoną pakely. Taipgi tiesiai į Londoną kas Pėtnyčią nauji, aliejumi varomi laivai. Trečios klesos laivakortės į abu galu iš New York į Kauną $203 ir brangiau. Atskiri kambariai, erdvi vieta, geras naminis valgis, mandagus patarnavimas. Del kitų informacijų klauskite bile Cunard agento, arba rašykit pas,

CUNARD LINE

33 State Street, Boston, Mass.

IŠ IR Į LIETUVĄ
PER BREMENĄ
ant didžiausio Vokiečių laivo COLUMBUS
arba kitais šios Linijos laivais TIK AŠTUONIAS DIENAS
Puikios kajutos Trečiai Klesai—Tiktai Steitrumiai
NORTH GERMAN LLOYD
65 State St., Boston, Mass.
arba pas vietos agentus

IŠ IR Į LIETUVĄ
PER HAMBURGĄ
Ant musų tri-triubinių laivų NEW YORK (naujas) HAMBURG DEUTSCHLAND, ALBERT BALLIN, RESOLUTE, RELIANCE.
ir ant populiariškų vienodais kambariais laivų **Cleveland, Westphalia ir Thuringia.** Sąvaitiniai išplaukimai iš New Yorko. Laivai Thuringia ir Westphalia atplaukia į Bostoną. **Personaliai lydimi į Europą išvažiavimai.**

203 iš New York į Kauną ir atgal (Pridėjus S. V. jeigų Taksus.)

Del sugrįžimo leidimų ir kitų informacijų klauskit pas vietos agentus arba pas

Hamburg-American Line
United American Lines, Inc. General Agents
131 State St., Boston, Mass.

Telefonas So. Boston 2300.
LIETUVIS DENTISTAS
Dr. St. A. GALVARISKI
(GALINAUSKAS)
Ofiso valandos: Nuo 10 ryte iki 5:30 dieną. Nuo 7—9 vakare. Nedėliomis pagal sutartis.
414 BROADWAY, SO. BOSTON, MASS.

Tel. So. Boston 506-W.
DAKTARAS
A. L. KAPOCIUS
LIETUVIS DENTISTAS
VALANDOS: Nuo 9 iki 12 dieną
Nuo 2 iki 9 vak.
NEDĖLIOMIS:
iki 1 v. po pietų
Seredomis iki 12 dieną.
Ofisas "Keleivio" name.
251 Broadway, tarpe C ir D St., SO. BOSTON, MASS.

DR. MARGERIS
Gydytojas ir Chirurgas
Valandos: 10—2; 6—9
Sekmadieniais: 10—2
3421 So. Halsted Street
CHICAGO, ILL.
Tel. Boulevard 8483

PUIKIAUSIS IR GERIAUSIS MUZIKALIS LAIKRODIS PASAULYJE

Stebėtinas grajijantis Laikrodis ir tas yra naujausis laikrodžiams išradimas. Tas laikrodis parodo valandas ir minutas, kaip ir kiekvienas kitas. Padarytas stipriai, gražiai apdirbtas ir laikys visam amžiui. Jeigu mylite girdėti gražią muziką, nereikia Jums mėtyt pinigų už visokius muzikališkus instrumentus, pavyzdžiui: piano, fonografo, smuikos, korneto ir tam panašių. Jums tereik tik pasukt raktą viršuje to laikrodžio ir jis grajins gražias dainas ir meliodijas, kurios palinksmins Jus ir jusų draugus. Jis grajina 15 minutų su vienu užvedimu ir kiekviena sykį užvedus grajina skirtingas meliodijas. Laikrodis aprupintas mechanizmu, kad muzikos voliukai pasimaino patįs. Tai didelės vertės laikrodis, nes šale laikrodžio turi da ir muziką. Tokį laikrodį reikėtų turėti kiekviename name. Ir jus to laikrodžio niekur negalite gauti kaip tik pas mus. Tikra kaina to laikrodžio $18.00. Kiekvienas, kuris iškirps šį apgarsinimą ir prisiųs mums užsakymą, gaus šį laikrodį už $8.45. Mes neprašome pinigų iš anksto, tik parašyk savo vardą ir adresą aiškiai ir įdėk $2.00 depozito, o kitą užmokėsi kada tą laikrodį atves jums į namus. Kiekvienas, kuris prisiųs $8.45 iš anksto už tą laikrodį, tam prisiųsime VISAI DYKAI gražią deimantinę Spilką ir paauksuotą retežėlį.

PRACTICAL SALES COMPANY
1219 North Irving Ave., Dept. 421, Chicago, Ill.

Vietinės Žinios

ROMANO BYLOJ LAUKIAMA DIDELIŲ SENSACIJŲ.

Jon įpainiota viena "aukšta ponia" ir žymiausi Lietuvos politikai.

Musų korespondentas praneša iš Kauno šitokių žinių apie "lašinių bendrovės" prezidento Jono Romano bylą:

Buvusio bostoniečio Romano šeimyninė tragedija vaidina Lietuvos politikoj labai svarbų vaidmenį. Apie Romanienę, buvusią Lawrence'o lietuvaitę, negali but ir kalbos. Ją gerai žino visi Kauno ir provincijos kariškiai, ir niekas rimtai apie ją nekalbėjo ir nekalba.

Su Romanu buvo truputį kitaip. Jį rėmė labai aukštos vyriausybės sferos. Kuomet jis del savo pačios nušovė Palangoj pulkininką Brundzą ir tapo uždarytas kalėjiman, tai viena **labai** aukšta ponia kas diena rašinėjo jam laiškus ir siuntinėjo gardžius pietus.

Del šitų laiškų ir gardžių pietų buvo padaryta intervencija ir jau Lietuvai gręsė naujas rimtas skandalas, nes tos ponios vyras norėjo nuo jos atsiskirti. Tečiaus bendromis jėgomis pasisekė skandalas likviduoti, ir dadar viskas "tvarkoj."

Romano byla buvo paskirta 21-mai lapkričio dienai, bet prisiėjo ją atidėti. Dabar ji prasidės 19 gruodžio. Romaną teis karo teismas. Byloj figuruoja svarbiausi Lietuvos politikai ir finansininkai. Į teismo salę bilietai visi jau išdalyti ir "aukštose" sferose laukiama didelių sensacijų.

Artistas Babravičius pakviestas į New Britainą.

Artistas J. Babravičius gavo pakvietimą į New Britainą, kur "Varpo" draugija ruošia jam koncertą 1 sausio dieną. Jis yra taipgi kviečiamas į Daytoną, Ohio, kur ketina važiuoti po New Britaino koncerto.

Dabartiniu laiku p. Babravičius vieši pas A. Kapočius South Bostone, nes 11 gruodžio čia bus koncertas, kuriame dalyvaus visa artistų "traicė," butent, pianistas Yozavitas, juokdarys ir kompozitorius Vanagaitis, ir pats Babravičius.

Po South Bostono koncerto, artistų "traicė" jau išsiskirstys: artistas Babravičius važiuos į Connecticut ir Ohio, o Vanagaitis su Yozavitu žada veikti Bostono apielinkėj.

Kadangi po švenčių p. Babravičius bus kelionėj ir da nežino, kur jam teks apsistoti, tai visais reikalais jis prašo rašyti jam D-ro Kapočiaus adresu: 253 Broadway, South Boston, Mass.

Nepraleiskit didelio koncerto.

Neužmirškit, kad 11 gruodžio South Bostone bus didelis koncertas. Kaip 8 vakare visi bukit jau Municipal Salėj, kuri randasi ant Broadway tarp G ir H gatvių. Tenai pamatysite ir išgirsite tris didžiausius musų dainos ir muzikos tuzus: **Babravičių, Vanagaitį ir Yozavitą.** Netankiai tokie stambūs artistai atsilanko, todel praleisti tokį koncertą butų didelis dvasinis nuostolis.

Artisto Babravičiaus prietikiai.

Įdomių dalykų papasakojo mums p. Babravičius iš savo praeities. Kaip žinia, prieš karą jis buvo Rusijos Valstybės Operos artistas Maskvoje. Algą gaudavo didelę, todel buvo įsitaisęs šaunų gyvenimą. Septynių kambarių jo apartmentas buvo taip puikiai įrengtas, tokiais brangiais daiktais išpuoštas, kad ir grafas galėtų pavydėti. Užėjo revoliucija. Bolševikai paėmė viršų. Maskvoje viskas tapo apversta aukštyn kojomis. Visas artisto turtas žlugo. Reikėjo gelbėti tiktai gyvastį. Inteligentai buvo žudomi kaip kokioj skerdykloj. Dieną ir naktį tarškėjo kulkosvaidžiai. Lavonus vežė suvertę ant trokų nuogus, kaip rąstus. Ot, sako, vyrai ir moterįs, seni ir nauji, visi sukrauti skersai trokų, virvėmis per viršų perjuosti, drapanos nuo visų nuplėštos, ir taip jie buvo vežami Maskvos gatvėmis už miesto ir tenai kasami į žemę. Apie Valstybės Teatrą tiek buvę šaudymo, kad einant visa koja nėrėsi tarp tuščių gilzų. Visos krautuvės tapo uždarytos, visas judėjimas sustojo ir Maskvoje prasidėjo badas. Vėliaus prasidėjo nacionalizacija. Buvo nacionalizuoti ir artistai, nes bolševikų teoretikai išaiškino, kad artistas ir vežikas, tai lygus darbininkai — jie tarnauja lygiai visiems; pirma dirbo buržuazijai, o dabar gali dirbti proletariatui. Dainuoti reikėdavo už svarą juodos duonos.

Dainuojant musų Babravičiui Odesoj, bolševikai pradėjo mėtyt jį akmenais. Jiems mat nepatiko, kad jis išėjo ant pagrindų artistiškai apsirengęs. A, girdi, **"buržuaznaja svolač—ubit jevo!"** Komisarai, girdi, išėję ramina: **"Tovarišči, usmirites! Čto s vami? Eto, ved, naš čeloviek, svoj!"** Bet "tavariščiai" neklauso "Kakoj tam svoj!" — jie rėkia. Žiurėk, girdi, kokios jo rankos baltos. Jis nemusiškis. Užmušt jį!

Ir musų artistui prisiėjo bėgti iš teatro ir slėptis.

"Eidamas kitą sykį dainuoti," sako p. Babravičius, "aš išsitepiau visas, susivėliau plaukus, užsimoviau purvinas kelines, išsisuodinau rankas ir išėjau ant pagrindų atlapais marškiniais. Kai sudainavau, girdi, tai salėj didžiausis entuziazmas. 'Ot, kur artistas!' šaukia bolševikai. 'Ot, kur musiškis!'"

Tuo tarpu Odesą užėmė vrangeliečiai. Laike to perversmo artistui pasisekė įsigauti ant laivo ir nuplaukti į Sevastopolį. Čia Graikijos ambasadorius ruošėsi apleisti Rusiją ir kėlė atsisveikinimo puotą savo pažįstamiems. Musų Babravičius buvo pakviestas tenai padainuoti ir taip susipažino su Graikijos ambasadorium, kuris sutiko savo lėšomis nuvežti jį Graikijon. Graikų garlaivis jau stovėjo uoste. Ant rytojaus p. Babravičius susidėjo savo daiktus ir užlipo ant to laivo. Laivas jau ruošiasi plaukti. Ateina viršininkas ir klausia: "Ką čia tamsta darai?" "Aš plaukiu Graikijon," sako musų artistas. "Parodyk bilietą." "Neturiu, Graikijos atstovas sakė, kad mane be bilieto nuveš," aiškina p. Babravičius. Viršininkas duoda įsakymą: "Tuojaus tamsta lipk žemėn nuo šito laivo!"

"Aš nusitvėriau abiem rankom už laivo," sako p. Babravičius, "ir maldauju: darykit su manim ką norit, bet nuo laivo aš nelipsiu."

"Viršininkas, girdi, pradėjo mane jau tempti ir šaukti jurininkus. O ambasadoriaus ant laiko nėra. Na, dabar tai jau bus galas, tariau sau. Bet tuo tarpu atvažiavo automobilium Graikijos ambasadorius ir užlipęs ant laivo liepė duoti man kambarį. Laivo viršininkas atsiprašė, kad jis nežinojo dalyko, ir mes atsisveikinom su Rusijos pakraščiais."

Išplaukus ant Juodųjų Jurių, kilo baisi audra. Laivas pritruko anglių, pritruko maisto ir vandens, ir išbuvo kelionėj daugiau kaip mėnesį, kuomet prie normalių sąlygų iš Sevastopolio į Graikiją ima tik apie 5 dienas laiko nuplaukti. Laivas buvo skaitomas jau žuvusiu. Visi jo pasažieriai buvo taip nusilpę nuo bado ir baisios jurių ligos, kad gulėjo ant grindų ir 9 tarp jų buvo jau mirę. Babravičius nulipęs nuo laivo, prieplaukoj sugriuvo ir nebežinojo kas darosi. Tik ačiu tam, kad jis turėjo laišką pas vieną pažįstamą Atenuose, jis buvo nugabentas į gerą vietą ir, kelias sąvaites tenai pagulėjęs, atsigavo. Paskui jis susirado savo prietelį ambasadorių, kuris taip pat pusiau gyvas buvo nuo laivo nuimtas, ir jo rupesniu buvo suruoštas Graikijos sostinėj koncertas, kuris davė musų artistui keliatą šimtų drachnų pelno. Atsistojęs vėl ant kojų, musų dainininkas nuvyko Paryžiun. Čia jis susitiko su nabašninku Naruševičium ir iš jo pirmu kartu išgirdo, kad yra jau nepriklausoma Lietuva. Tai buvo 1920 metais. Rusijoj budamas jis nieko nežinojo, nes sovietų valstybė buvo izoliuota nuo viso pasaulio ir jokių laikraščių, išskyrus bolševikų organus, jis nematydavo.

Iš Paryžiaus p. Babravičius dasigavo iki Londono kur jam pavyko pasiekti aukštesnių sferų ir dainuoti pas kelis lordus. Jis jiem taip patiko, kad jie rekomendavo jį Anglijos karalienei Marei, nuo kurios jis buvo jau gavęs pakvietimą dainuoti, bet lietuviški diplomatai pradėjo jam pavydėti. Lietuvos atstovas Londone tuomet pasakęs jam: "Mes, diplomatai, negalim prie lordų prieiti, o tu jau ilindai. Tu geriau važiuok Lietuvon, tai tenai busi labai reikalingas musų jaunos valstybės operoj, o čia tu žusi musų tautai."

Ir atstovybė nusiuntusi Anglijos karalienei prašymą, kad ji teiktusi Babravičių nuo savo pakvietimo paliuosuoti, nes jam butinai reikią važiuoti savo tėvynėn.

Babravičius paklausė musų politikierių ir išvyko Lietuvon. Bet tenai negalėjo su lietuviškais "ponais" susitarti ir atvyko Amerikon, kur gyvena jau penkti metai.

Lietuvių Ukėsų Kliubo prakalbos.

South Bostono Lietuvių Ukėsų Draugijos (Kliubo) pastangomis buvo suruoštos prakalbos pereito nedėldienio vakarą. Žmonių prisirinko nemaža, nors galėjo buti daugiau.

Principalis vakaro kalbėtojas buvo adv. F. J. Bagočius. Kalbėjo trumpai ir medicinos studentas D. Pilka apie lietuvių santikius su svetimais ligonbučiais.

Adv. Bagočius plačiai kalbėjo apie musų organizacijų likimą Amerikoje. Jis padarė apžvalgą musų išeivijos gyvenimo čia per 25 pastaruosius metus. Lietuvos gyvenimas Amerikoje keičiasi, sako kalbėtojas. Ir jis keičiasi ne musų naudai. Mes pradedam nykti. Šitą aiškiausia parodo musų draugijų mažėjimas. Keliolika metų atgal T. M. D. buvo musų kulturos žiedas. Šita draugija turėjo virš 10,000 narių ir išleido daug gerų knygų. Šiandien ji beveik jau ant šono — vos 500 ar 600 narių beliko. Kur gi dingo kiti?

Lietuvių Socialistų Sąjunga, kurią daug kas ir šiandien atsimena, buvo didžiausia ir veikliausia musų politinė organizacija su 6,000 narių. Šiandien joje beliko apie 1,000 žmonių, tik kelių stulpų palaikomų.

Tiesa, sako kalbėtojas, iš socialistų sąjungos išaugo komunistų grupė ir sandariečiai. Bet sudėjus šiandien kruvon Lietuvių Socialistų Sąjungą, komunistus ir sandariečius, vargiai bus daugiau kaip 3,000 žmonių iš viso. Kur gi dingo kiti? Jie jau dingę. Jų nėra nei pas progresyvius, nei pas katalikus.

Tuli mano, sako kalbėtojas, kad katalikai pasiėmė visus lietuvius. Bet tai netiesa. Katalikai taipgi mažėja. Draugijos jų retėja. Seniaus pas juos buvo moksleivijai telpti draugija vardu "Motinelė." O kur ji dabar? Jau lingus.

Baigdamas savo kalbą kalbėtojas ragino lietuvių draugijas vienytis į vieną organizaciją, nes tik tokiu budu galima bus kovoti su tomis aplinkybėmis, kurios musu naikina.

Darant kalbėtojui šitą budną apžvalgą, daugelis klausytojų šluostėsi ašaras nuo savo veidų.

"K." reporteris.

Sarpalius pasirodė prastai. Komaras gruměsi su dviem.

Lietuvių čampijonas K. Sarpalius pereitą ketvergą Bostone pasirodė prastai. Jis prakišo ristynes daug menesniam už save italui Vargarini. Sarpalius laimėjo pirmą susikirtimą, o Vargarini antrą ir trečią.

Toks prastas lietuvių čampijono pasirodymas lietuvių tarp nepakėlė.

Komaras buvo apsiėmęs į musę valandos paguldyti vokietį Schaffer ir žydą Kapan. Vokietį jis paguldė, bet žydas atsilaikė. Šiose ristynėse teko pastebėti, kad Komaras turi milžinišką spėką.

Šiame ketverge Komaras risis su vokiečiu Vogel.

Rep.

Adv. Bearak, Bostono socialistų kandidatas į councilmanus, išleido savų pinigų rinkimų agitacijai tik $100. Jo oponentas Ruby išleido arti $400, ir jis buvo išrinktas.

Visokios Žinios

MAINE'O AUDĖJAI KOVOS PRIEŠ ALGŲ APKAPOJIMĄ.

Lewiston, Me. — Pereitą nedėldienį čia buvo vietos audėjų mitingas ir tartasi, kas reikia daryti akyvaizdoje apkapotų algų. Mat kelios dienos atgal beveik visos audeklinės Maine'o valstijoj nutarė apkapoti savo darbininkams po 10 nuošimčių algų, kurios ir taip jau buvo gana ubagiškos. Mitingas nutarė kviesti Amerikos Darbo Federacijos organizatorius, organizuoti uniją ir ruoštis kovai.

BOSTONO-NEW YORKO BUSO NELAIMĖ.

Norwalk, Conn. — Pereitą pėtnyčią įvyko didelė nelaimė. Grįždamas iš New Yorko į Bostoną busas pataikė į stulpą ir 17 pasažierių buvo sunkiai sužeista.

APIPLĖŠĖ UNIJOS SUSIRINKIMĄ.

Trįs ginkluoti banditai New Yorke užpuolė United Derrick & Riggers unijos susirinkimą, kur buvo apie 200 žmonių, ir pagrobę $2,300 sumokėtų mėnesinių duoklių pabėgo.

RADO 12 PERLŲ VIENAM OISTERY.

Meriden, Conn. — Vietinis kontraktorius Charles Allen nuėjo restoranan ir užsisakė oisterių. Atidarius vieną oisterį, pasirodė 12 perlų, nuo kanapės iki žirnio didumo.

Policija suėmė ir uždarė Charles st. kalėjime tulą Sullivaną, kuris esąs pavogęs jau apie 20 automobilių.

Plačiai žinomas lietuvis graborius S. Baracevičius nusipirko ant Broadway nuosavą namą ir įsitaisė ofisą ir laidotuvių kambarius su visais parankumais. Jo nauja vieta randasi po numeriu 254 Broadway, South Bostone.

SVARBUS PRANEŠIMAS.

Dvi didelės firmos persikėlė į **naują vietą.** N. Gendrolius, laivakorčių ir pinigų siuntimo agentura ir V. B. Ambrose, real estate ir Insurance agentura. Naują vietą užėmė su 1 diena lapkričio. Adresas yra toks: **395 Broadway,** room 2. (Viršuj Talbot štoro). (-)

PARDAVIMAI

PARSIDUODA MAŠINA siuvama Singer ir gesinis pečius del šildymo kambario ir mašinelė spausdinti laiškams No. 9. Lincoln. Visi dalykai yra gerame padėjime. Parsiduoda pigiai. Kam reikalinga, meldžiu kreiptis šiuo antrašu: J. LES
76 Bolton st., So. Boston, Mass.
ant 3 lubų.

SO. BOSTONE

Ant 315-317 — 4-th st. išsirandavoja trįs kambariai ir toiletas. Renda $11.00 ir $9.00 į mėnesį. Telefonas: Talbot 5339. (50)

DORCHESTERY

Pasirandavoja kambarys (furnished room) del vieno ar dviejų asmenų. Yra štymu apšildytas. Telefonas: Talbot 5339. (50)

K. SASNAUSKAS

Pentinu namus, popieriuoju kambarius, baltinu lubas ir budavoju piazus. Žemos kainos. Pigesnį darbą imame bile kur. (51)
3636 Windsor St., Cambridge, Mass.
Tel. Porter 1415-W.

Nepraleiskite!

1.

RETA PROGA

DVIEJŲ ŠEIMYNŲ medinė stuba, su penkių autom. bilių garadžium, City Point, ant East Sixth Street, netoli L Street. Keturi kambariai ant pirmo aukšto, penki ant antro. Maudynės, šiltas vanduo, elektra, priešakiniai piazai. Gera proga žmogui, kuris turi vieną arba daugiau automobilių arba užsiimančiam automobilių taisymu. Rendų atneša netoli $100 į mėnes. Kaina $8,800.

Matyk A. J. KUPSTIS, Savininką.

2.

BARGENAS!

SOUTH BOSTONO LIETUVIAMS.

SOUTH BOSTONE lietuviai jau beveik apipirko visus geriausius biznių visitas ir visi gerai gyvena. Pas mus šiomis dienomis pateko turbut paskutinis geras kampas South Bostone su gerai išdirbtu bizniu. Mes užtikriname, kad jei žmogus paims, katras supranta tą biznį arba norintis išmokti, galės daryti gerą gyvenimą. Biznis ir namas ant 2 šeimynų su trimis kambariais užpakalyje krautuvės. Rendų ateina $95.00 į mėnesį. Biznį ir namą galima nupirkti už $8,000, o gal dar pigiau, lengvomis išlygomis.

Matykite tuojau A. J. KUPSTIS.

3.

DORCHESTERY

ŠEŠIŲ ŠEIMYNŲ medinė stuba su 24 kambariais. Yra gazas, elektra, pečiai, piazai, vieta del garadžių. Rendų atneša $160 į mėnesį. Kaina $14,800, lengvomis išlygomis.

Matyk A. J. KUPSTIS.

4.

SOUTH BOSTONE

ŠEŠIŲ ŠEIMYNŲ medinis namas, 27 kambariai, rendų atneša $780 į metus. Kaina $4,500, lengvomis išlygomis. Matyk A. J. KUPSTIS.

5.

LAIKAS PIRKTI ANGLIS IR MALKAS

NEPAMIRŠKITE, kad rudens ir žiemos laikas artinasi. Paprastai imant anglis ir malkos pabrangsta, todel neatidėliokite, iduokite savo "orderius. Kreipkitės pas: (-)

A. J. KUPSTIS
332 West Broadway, South Boston, Mass.
Telephone: So. Boston 1662—1373.

NAUJAUSI LIETUVIŠKI REKORDAI

Bažnytinės Giesmes

E-7256 Gul Šiandieną — Jonas Butėnas, Barit.
Sveikas Jėzau Mažiausias — Jonas Butėnas, Barit.
16024-F Kutelė — Kun. S. J. Struckus, Tenor.
Gloria — Kun. S. J. Struckus, Tenor.
16050-F Ei, Kalėdos — Biežienė, Soprano, S. Cerienė, Altas.
Kalėdų Pasveikinimas

A. VANAGAITIS

16071-F (KARVUTE (DOLERIS
16072-F (SHARKEY DAINA (MUNŠAINUKAS (EINA PATI Į KARČIAMĄ
16078-F (MERGYTĖ PRIGAVO

MES UŽLAIKOME VISOKIUS COLUMBIA IŠDIRBYSTĖS GRAMOFONUS IR REKORDUS

Rekordai lietuviški, pagaminti geriausių artistų dainininkų, muzikų ir monologistų.

Pas mus galite gauti netik rekordų, kurie yra garsinami, bet visokių, kokie tik yra lietuvių kalboje išdirbti. Turime taipgi visokių rolių del player pianų. Dainos, šokiai, viskas geriausių artistų. Kreip' itės pas mus, o gausite visko. Reikalaudami kataliogų, prisiųskit 2c. stampą.

MES PRIIMAM LIETUVOS BONUS

Nuo tų, kurie pirks pas mus player Pianą, Radio ar Gramofoną, priimam Bonus kaipo dalį mokesties.

GEO. MASILIONIS
General Store
SO. BOSTON, MASS. 377 WEST BROADWAY

SOUTH END HARDWARE CO.

BARGENAI maliavų, geležinių daiktų ir plumbingų. Didelis pasirinkimas žaislų ir Kalėdoms dovanų.

VIETINIS PRISTATYMAS DYKAI.

Telefonai Hancock 6105—6106.

Eikite į didelę krautuvę—jųs sutaupysite pinigų.

1095 WASHINGTON ST., BOSTON, MASS.
arti Dover St. El. Stoties.

"KELEIVIS" PADUODA NAUJAUSIAS IR TEISINGIAUSIAS ŽINIAS. SKAITYKIT JĮ.

DR. LANDAU
32 CHAMBERS ST., BOSTON.
Gydo Veneriškas Ligas.
Valandos:— Kasdien nuo 8 iki 10, nuo 1 iki 3 ir nuo 6 iki 8.
Nedėldieniais nuo 9 iki 12.

Lietuviška Aptieka
Mes užlaikome visokių Vaistų ir Šaknų
Nuo Reumatizmo, nusilpnėjimo strėnų, kraujo valymo, nuo slaptingų ligų, kosulio, patrukimo, etc. Taipgi užlaikom Dielų iš Lietuvos. Patarnavimas kuogeriausias. Įvairios Šaknys partrauktos iš Lietuvos. Vaistų prisiunčiam ir per paštą. Musų Aptieka tebėra toj pačioj vietoj.
100 SALEM STREET, BOSTON, MASS.

LIETUVIS BUDAVOTOJAS IR ARCHITEKTAS
Mes pabudavojame geriausius namus ir pigiai Taipgi padarau visokius planus, išmėruoju žemę ir etc. Visokiais reikalais kreipkitės. (-)
TITUS P. GREVIS
395 Broadway, So. Boston.
Tel.: So Boston 2340.

P. J. AKUNEVIČIUS
Lietuvis Graborius
Suteikia geriausį paskutinį patarnavimą. Už pilną pagrabą galima apsieiti su $80 ir aukščiau už didelius, o už vaikus nuo $20 ir aukščiaus. Pigiai ir gražiai. Ofiso ir gyvenimo adresas:
820 E. 6-th Street, SOUTH BOSTON, MASS.
Tel.: So. Boston 4486.

NUO ODOS LIGŲ
Naudok gydančias putas
FREEDOL
Tai yra receptas garsaus Šveicariško Profesoriaus. FREEDOL greitai įsigeria į odą ir po 5 minutų visiškai prašalina įdegimą bei skausmą. FREEDOL stebėtinai greitai išgydo Šašus, Ronas Reikalaukite aptiekose arba prisiųskiųuli ir kitokias odos ligas. Kaina $1.00 ir $1.00 ir mes tuojaus išsiųsime per Egzemą, Hemoroidus, Šunvotes, Niepaštą bonką. (-)
FREEDOL REMEDY CO.
388 D. Warren St., Boston 19, Mass.

Lietuvis Optometristas

Išegzaminuoju akis, priskiriu akinius, kreivas akis atitiesinu ir amblyopiškose (aklose) akyse sugrąžinu šviesą tinkamu laiku.
J. L. PAŠAKARNIS, O. D.
447 Broadway, So. Boston, Mass

SPECIALISTAS NERVŲ IR KRONIŠKŲ LIGŲ PER SUVIRŠ 25 METUS. VISOS GYDUOLĖS SPECIALIAI PARUPINAMOS KIEKVIENAI LIGAI. GYDYMAS ELEKTRA, KAS NORI.
Dr. KILLORY
60 SCOLLAY SQUARE BOSTON.
OLYMPIA THEATRE BLDG., ROOM 22
VALANDOS: DIENOMIS nuo 9 iš ryto iki 7 vakare.
ŠVENTADIENIAIS: nuo 10 iki 1 dieną.

DR. J. MARCUS
LIETUVIŠKAS GYDYTOJAS
Specialistas sekretų ir chroniškų vyrų ir moterų ligų, kraujo ir veneriškų ligų.
251 Hanover St., Boston, Room 7.
Tel.: Richmond 0668, Rox. 1894-J.
Valandos: Nuo 9 ryto iki 8 vakaro
Nedėldieniais iki 4 val. po pietų.

Dr. Med. Leo J. Podder iš Petrogrado
Specialistas Slaptų ligų moterų ir vyrų, kraujo ir odos. Kalba lenkiškai ir rusiškai. Telefonas Haymarket 3390
1 ALLEN ST., Cor. Chambers St., BOSTON, MASS.

Del šunvočių, žaizdų ir kitų skaudulių
BEAR BRAND SALVE (Groblewskio)
Sustabdo skausmą ir užgydo žaizdas be skausmo į 2 ar 3 dienas. Kaina 35c.
GROBLEWSKI & CO., Plymouth, Pa.
"GYDO ir GYDO ir GYDO—bet malonisi"