KELEIVIS
DARBO ŽMONIŲ LAIKRASTIS

Prenumerata metams:
Amerikoje $2.00
Pietų Amerikos Valstybėse, Kanadoje ir kitur $3.00
Prenumerata pusei metų:
Amerikoje $1.25
Kanadoje ir kitur už Suvienytų Valstijų $1.50
Apskelbimų kainų klauskit laišku.
Kreipianties su kokiais nors reikalais adresuotike:
KELEIVIS
253 Broadway, So. Boston, Mass.

KELEIVIS

THE TRAVELER — — — — — — — — — LITHUANIAN WEEKLY

KELEIVIS
LITHUANIAN WEEKLY

Represents over 75,000 Lithuanians in New England, and about 1,000,000 in the United States.

THE BEST ADVERTISING MEDIUM.

Advertising Rates on Application
KELEIVIS
253 Broadway, So. Boston, Mass.

No. 29 Keleivio Telefonas So. Boston 3071

SO. BOSTON, LIEPOS-JULY 16 D., 1930 M.

"Entered as Second Class Matter" February 23, 1905, at the Post Office at Boston, Mass., under the Act of March 3, 1879.

Keleivio Telefonas So. Boston 3071 **Metai XXV**

DĖL RUSIJOS SUSIKIRTO WASHINGTONO MINISTERIAI

GINČAI KILO DĖL MISIJOS.

Iždo Departamentas nori siųsti delegaciją į Sovietus, o Valstybės Departamentas tam priešingas.

Prezidento Hooverio kabinete kilo dideli nesutikimai dėl siuntimo misijos į Rusiją. Iždo Departamentas paskelbė, jog šiomis dienomis jis siunčiąs oficialę Amerikos valdžios atstovybę bolševikų žemėn, kad ji ištirtų tenai kalinių darbą.

Perskaitę tokią žinią Valstybės Departamento valdininkai nustebo. Jie pareiškė, kad Rusijon negali važiuot jokia valdžios atstovybė, nes tai butų priešinga Valstybės Departamento nustatytai politikai. Tarp Amerikos ir Rusijos nėra jokių diplomatinių santikių, todėl valdžia negali savo atstovų bolševikų žemėn siųsti.

Bet Iždo Departamento sekretoriaus padėjėjas Lowman sako, kad jis esąs pasiryžęs tokią delegaciją Rusijon siųsti, ir siųsiąs ją nežiurint ar tai Valstybės Departamentui patinka, ar ne.

Kongresas nesenai priėmė naują muitų įstatymą, sako Lowman. Sulyg to įstatymo, Amerikon negali but įleisti iš svetimų valstybių jokie produktai, kuriuos gamina kaliniai. Tuo tarpu gi yra žinių, kad Sovietų Rusijoj bolševikai naudoja kalinius kaipo valstybės vergus visokiems darbams dirbti. Ypač daug kalinių dirbą Rusijos miškuose prie medžio apdirbimo. Jeigu pasirodys, kad tą miško medžiagą bolševikai paskui gabena Amerikon, tai ši šalis privalo uždaryti rusų miškui duris.

Jeigu Valstybės Departamentas nenori siųsti Rusijon oficialės misijos, tai tegul jis paaiškina, kaip kitaip šios šalies vyriausybė galėtų tuos dalykus sužinoti, sako Lowman. Noroms-nenoroms, delegaciją reikia siųsti. Ji busianti siunčiama ne tiesiog iš Amerikos, bet iš Europos.

Sovietų Atstovybė Kaune Įsipainiojo.

Pas jos sargą rasta komunistų archyvas.

Atėję Lietuvos laikraščiai praneša, kad Kauno žvalgyba užuodė, jog iš Sovietų atstovybės tenai yra platinama nelegalė komunistų literatura. Taigi 18 birželio žvalgyba padarė pas buvusį Sovietų atstovybės sargą Botyrių kratą ir rado pas jį didžiausį bolševikų literaturos archyvą. Konfiskuota apie 300 svarų visokių raštų. Areštuoti du asmens, Botyrienė ir Chaimas Notalevičius. Jie turėjo netikrus pasus.

Be to da žvalgyba sužinojo, kad už Kauno, prie 7-to forto, komunistai dažnai laiko slaptus susirinkimus. Vieną tokių susirinkimų žvalgyba užklupo ir suėmė: Čepaitį, Glezerį ir Milnerį. Jie buvo suimti kaip tik tuo laiku, kada Glezeris buvo atnešęs Čepaičiui slaptą raštą iš sovietų Rusijos. Paaiškėjo, kad tikra Čepaičio pavardė yra Šimkus. Jis dabar buvo užėmęs suimtojo komunistų vado Vireliuno vietą.

LAIVAS UŽMUŠĖ BANGINĮ.

New Yorkan atėjo garlaivis "Samaria," kurio pasažieriai susijaudinę pasakoja, kaip jiems matant didelis banginis (vielioribas) susimušė su jų laivu. Sako, banginis priplaukė prie laivo šono ir staiga nėrė po laivo apačia. Laivas buvo smarkiai sukrėstas ir tuojau ant vandens pasirodė kraujas. Vanduo paraudo per kokį šimtą pėdų aplink laivą. Pasažieriai mano, kad laivas banginį užmušė.

Komunistų Kongresas Pasibaigė.

Rusijos komunistų 16-tasai kongresas Maskvoje jau pasibaigė. Prieš išsiskirstymą buvo išrinktas Politbiuras, į kurį inėjo šie asmenys: Aleksiej Rykov, Klement Vorošilov, Michail Kalinin, Jan Radziutak, Josif Stalin, Kubyšiow, Sergei Kirov, Molotov, Kaganovič ir Kossior.

Kaganovič, Kirov ir Kossior yra nauji nariai, o visi kiti seni išrinkti.

Be to, Rykovas buvo išrinktas liaudies komisariato pirmininku, kas reiškia, jog Stalinas patikėjo jo prižadams remti komunistų partijos centro komiteto politiką. Kaip žinia, Rykovas priklauso dešinių komunistų frakcijai ir aštriai kritikavo Stalino vedamą politiką, todėl buvo manoma, kad jis bus jau išsluotas iš komunistų partijos laukan; ištikrųjų gi jis pasiliko valdžios viršunėse ir ant toliau.

IR KAUNE BUS LAISVOS KAPINĖS.

Pereitame "Keleivio" numery rašėm, kad Telšiuose kuriasi laisvos kapinės. Dabar teko sužinot, kad ir Kaune bus tokios kapinės. Ir čia jas steigia ne privačiai žmonės, bet miestas. "Lietuvos Žinios" rašo: "Kauno miesto valdyba esanti nusistačiusi netolimoj ateity Kaune atidaryti kapus ir tiems žmonėms, kurie gyvi budami buvo laisvi bet kokių tikybų, nepriklausė jokiai religijai. Vieta tiems kapams dar nepaskirta, bet ieškoma. Šį kulturingą Kauno miesto valdybos žygį reikia tik sveikinti, ir laukti kad tokie butinai reikalingi kapai juogreičiau butų atidaryti."

GRAIKIJA PRITARIA EUROPOS VALSTYBIŲ SĄJUNGAI.

Iš Atenų pranešama, kad Graikija pritaria francuzo Briando sumanymui kurti Europos valstybių sąjungą arba taip vadinamas "Jungtines Europos Valstijas. Bet Graigija norėtų, kad tokion sąjungon butų priimta ir Turkija, nors nepriklauso prie Europos valstybių. Italija taipgi reikalauja, kad Turkija butų priimta. Briando sumanymui pasisakė jau pritarianti ir Paliokija.

NUSIŠOVĖ ŽYMUS ADVOKATAS.

Stroudsburg, Pa. — Pereitą sąvaitę čia nusišovė žymus advokatas, Riger L. Burnett, kuris keli metai atgal buvo Jungtinių Valstijų valstybės gynėjas.

Tikinčiųjų Skaičius Eina Mažyn.

New Yorke leidžiamas "Christian Herald" padarė metinę bažnyčių apžvalgą ir atrado, kad tikinčiųjų skaičius Amerikoje smarkiai krinta. Laikraštis ima visų tikybų bažnyčias ir parodo, kad 1928 metais tikinčiųjų skaičius paaugo 1,000,000, o pereitais metais prieauglio buvo jau vos tik 300,000.

Paviršium žiurint gali išrodyt, kad ir tai nebloga, nes 300,000 naujų narių, tai visgi nemažas žmonių burys. Bet jeigu atsiminsim, kad gyventojų skaičius Amerikoje pereitais metais pakilo daugiau kaip 1,000,000, o tikinčiųjų pribuvo tik 300,000, tai tuoj pamatysime, kad 700,000 žmonių pereitais metais nuėjo jau šalin nuo bažnyčių.

Daugiausia nuostolių turi katalikų bažnyčia, nes 1928 metais jos išpažintojų skaičius paaugo 360,153, o 1929 metais jau vos tik 77,307.

Bet tai yra visai neturalus reiškinys. Tikyba remiasi žmonių tamsumu. Apšvieta ir mokslas kįla, todėl tikinčiųjų skaičius turi eiti mažyn.

NORI $5,000 UŽ KATINĄ.

Lexington, Ky. — Senmergė Hutchcraft čia apskundė dentistą Taylorą reikalaudama $5,000 atlyginimo užtai, kad jis nušovė jos katiną, kuris naktimis rėkdavo ant tvoros ties jo langu ir neduodavo jam užmigti. Ar ji gaus ką, da nežinia.

DUMBLAS UŽNEŠĖ MIESTO GATVES IR NAMUS.

Per Idaho ir Utah valstijas pereitą sąvaitę perėjo kelios viena paskui kitos baisios liutys. Lietus taip pylėsi, tartum debesiai butų praplyšę. Vanduo bėgdamas nuo kalnų pridarė labai daug blėdies. Union Pacific geležkelis vienoj vietoj tapo užneštas dumblo klodu 35 pėdų storio ir 300 pėdų ilgio. Salt Lake City gatvės taipgi buvo užneštos dumblu vietomis iki 12 pėdų storio. Sklepai visi pilni dumblo, o žemesnėse vietose ir namai palaidoti po dumblu. Nuostoliai apskaitomi į $1,000,000.

Rado 200 Žmonių Kaulus.

Visi buvo nukankinti kunigų inkvizicijos laikais.

Pereitą sąvaitę Ispanijos miestelyje Cuenca rasta baisus reginys iš inkvizicijos laikų. Toj vietoj, kur stovėjo sena šv. Klaros seminarija, po žeme rasta urvas, o tame urve 200 žmonių grobiai. Manoma, kad visi tie žmonės buvo kunigų nukankinti dar 16-tame šimtmety, kuomet Ispanijoj siautė inkvizicija.

Valdininkai sako, jog kai kurie groblai (skeletonai) rodo, jog tie žmonės mirė baisiose kančiose. Kai kurie jų turi užveržtas virves ant kaklų ir kitų kuno dalių. Vienos moteries kaulai buvo pririšti virvėmis prie uolos. Matyt, inkvizitoriai pririšo tą moterį dar gyvą prie tos uolos ir paliko ją taip urve, pakol ji besikankindama mirė.

Į urvą yra nedidelis inėjimas per viršų. Jokių langų nėra. Taigi sumesti tenai nelaimingi žmonės negalėjo gauti nei oro. Prie inėjimo rasta veidrodis, į kurį žiurint galima buvo matyt, kad žmonės tenai kankinosi.

Urvas, matyt, buvo kunigų vartojamas kaipo kalėjimas, kur buvo grudami visi Romos popiežiui ir jo bažnyčiai nepaklusnųs žmonės. Ant to kalėjimo stovėjo sena šventos Klaros seminarija, kur keli šimtai metų atgal mokinosi kunigai. Šita seminarija senai jau buvo apleista ir baigė griuti, bet šiomis dienomis buvo nutarta ją pataisyti, ir betaisant rasta po ja tas baisus sklepas su žmonių kaulais.

Nužudytas Žmogžudys Gyvena.

Estijoj dabar svarstomas klausimas, kas daryti su kaliniu, kuomet jis buna pasmerktas miriop ir legaliai nužudytas, bet paskui atsigauna ir gyvena? Ar gali valstybė jį antru kartu žudyti, ar ne?

Estija yra nauja respublika. Ji randasi prie Baltijos jurių, tarp Latvijos ir Suomijos, į šiaurę nuo Lietuvos. Rašydami naujai valstybei įstatymus, estų teisininkai įrašė, kad pasmerktas miriop piktadarys gali pasirinkti sau vieną iš dviejų mirties priemonių: kartuves arba nuodus. Ir jie nurodė įstatymuose, kiek reikia jam duoti nuodų, kad jis nuo jų mirtų.

Šiomis dienomis estų teismas pasmerkė miriop pagarsėjusį rusą žmogžudį, Sergėjų Vasilenką, ir davė jam nuodus ar kartuves. Jisai pasirinko nuodus. Daktarai sutaisė jam nuodų ir jis juos išgėrė. Bet jis nuo jų nemirė. Jis sunkiai nuo jų apsirgo ir kankinosi kelias sąvaites, bet pasveiko ir vėl gyvena. Taigi Estų teisininkai dabar ir svarsto, ar galima jį antru kartu žudyti, kada syki įstatymų reikalavimas jau išpildytas, ar ne?

ANGLIJA NEĮSILEIDŽIA AMERIKOS MERGININKO.

Anglijos valdžia įsakė uostų valdininkams neįsileisti amerikiečio Earlo Carroll'o, kuris yra pagarsėjęs New Yorke savo teatrais su nuogomis merginomis. Keli metai atgal jis buvo areštuotas New Yorke už įtaisymo Teresei Daugeliutei šampano maudynės, iš kurios susirinkę vyrai gėrė, kuomet musų lietuvaitė nuoga maudėsi. Dabar vėl New Yorko policija suėmė kelias jo aktorkas, kurios nuogos išėjo ant scenos šokti. Pats Carroll išvažiavo dabar Europon, todėl Anglija ir pasakė, kad ji jo neįsileis, jeigu jis bandys tenai išlipti.

Sprogimas Užmušė 144 Angliakasius.

Vokietijoj, netoli Neurodės, pereitą sąvaitę įvyko baisus sprogimas Wenceslaus anglių kasykloj. Iš 193 buvusių tenai darbininkų išsigelbėjo vos tik apie 50. Užmuštų esą 144. Kiti sunkiai sužeisti.

Sprogimo priežastis buvo anglies dujos, kurių dėl prastos ventiliacijos kasykloje buvo prisirinkę. Visi lavonai iš kasyklos da neišimti. Tie, katruos išėmė pereitą sąvaitę, jau palaidoti. Šermenys buvo pereitą nedėldienį. Jose dalyvavo 20,000 žmonių. Įvairių darbininkų organizacijų atstovai buvo suvažiavę automobiliais iš visų Vokietijos kraštų. Šermenų procesijai einant griežė Suvienytų Angliakasių kapelija iš Silezijos.

Grabai su lavonais buvo sudėti ant trokų ir pašarvuoti juodu audeklu. Ceremonijos pasibaigė Suv. Dainininkų Draugijos giedojimu, kuris buvo pertraukiamas giminių ir likusių našlaičių verksmais. Apie 50 žmonių apalpo.

PASKALAI APIE SUKILIMĄ ITALIJOJ.

Francuzijoj pereitą sąvaitę pasklydo žinios, kad Milane ir kituose Lombardijos miestuose prasidėjo sukilimas prieš dabartinę Italijos valdžią su karalium ir Mussoliniu priešaky. Sakoma, kad karalius Emanuelis jau pareiškęs noro rezignuoti. Francuzų vyriausybė tečiaus netiki, kad tuose paskaluose butų kiek teisybės. Nors liaudis fašizmui priešinga, bet kol kas ji da neturi jėgų nuversti jį.

PROHIBICIJA KAŠTUOJA $959,872,870.

Prohibicijos priešininkai pradėjo vilkti į aikštę faktus, kurie parodo baisių nuostolių kraštui iš to kvailo įstatymo. Pereitais metais prohibicijos įstatymo vykinimas kaštavęs šios šalies žmonėms net $859,872,870. Vien jurių pakraščių sargybai palaikyti šiais metais kaštavo $15,000,000.

SUDEGĖ DU LAKUNAI.

Elmira, N. Y. — Pereitą nedėldienį čia nukrito su orlaiviu du lakunai. Orlaivis sudužo, užsidegė gazolinas ir abudu lakunai sudegė.

VOKIETIJOJ SUSEKTA FAŠISTŲ SĄMOKSLAS.

DANGAUS NĖRA, SAKO KUNIGAS.

Anglijos karaliaus kapelionas, kun. Charles E. Raven, sakydamas šv. Petro katedroj pamokslą pareitą nedėldienį pareiškė, kad nėra nei dangaus, nei pragaro. Žmonės, kurie pasakoja savo vaikams apie dangaus karalystę, kur susėdę aniuolai gieda giesmes, tokie žmonės skelbia pagonybę, sako šitas anglų kanauninkas. Nėra nei dangaus, nei rojaus, nei pragaro, jis sako.

UŽAREŠTAVO $3,000,000 BANKININKO TURTO.

Pereitame "Keleivio" numery rašėm, kad Manchesterio miestely užsidarė Merrimack River Savings Bankas, kuriame buvo sudėta daug ir lietuvių pinigų. Dabar valstijos bankų komisionierius užareštavo privatinį to banko kasieriaus turtą, išviso $3,000,000, ir reikalaus, kad iš to turto butų atlyginta nukentėjusiems žmonėms.

Nedarbas Visame Pasauly.

Pereitą sąvaitę Anglija paskelbė, kad ji turinti 1,890,000 žmonių be darbo. Vokietija sako, kad jos bedarbių skaičius siekiąs 2,636,000 žmonių.

Netiek šitie skaičiai yra liudni tuo, kad jie tokie dideli, kiek tuo, kad kas sykis eina vis didyn. Pavyzdžiui, į vieną sąvaitę Anglijoj bedarbių priaugo 75,000. o nuo pereitų metų jų skaičius pašoko daugiau kaip 750,000. Vokietijoj per metus laiko bedarbių skaičius pakilo 900,000.

Tuo pačiu laiku milionai darbininkų vaikščioja be darbo Amerikoj, Italijoj ir kitur. Vienoj tik Francuzijoj darbai eina kiek geriau.

Bolševikai sako, kad vienatinis nuo nedarbo vaistas yra bolševizmas. Todėl jie rengia bedarbių demonstracijas ir kviečia darbininkus rašytis prie komunistų partijos. Jiems taip daryti, žinoma, liepia Maskva.

Bet bolševikai užtyli faktą, kad ir Rusijoj šiandien siaučia baisus nedarbas. Kiek tenai bedarbių yra, sunku tikrai pasakyti, bet manoma, kad jų bus į 10,000,000. Taigi pasirodo, kad nedarbo klausimą išrišti netaip jau lengva, kaip komunistų agitatoriai pasakoja.

RADO NORSĖS KUNĄ UPĖJ.

Lewiston, Me. — Čia nuo tilto nušoko upėn Miss Irene. E. McKenney, 20 metų amžiaus norsė. Jos kunas išgriebtas vėliaus. Ji buvo iš South Bostono Carney katalikų davatkų ligoninės. Sakoma, kad savžudystės priežastis buvo persidirbimas ir nepasisekimas išlaikyt kvotimus.

KONFISKUOTA DAUGYBĖ GINKLŲ.

Jie ruošėsi smurtu nuversti respublikos valdžią ir apskelbė monarchiją.

Šiomis dienomis Vokietijoj susekta didelis fašistų sąmokslas prieš respubliką. Ir tai pasitaikė visai iš netyčių. Berlyne susikulė automobilius su motorciklium ir šitoj nelaimėj buvo užmušti du asmenys, vienas vyras ir viena moteris. Norėdama nustatyti jų asmenybę, policija pradėjo ieškoti jų kišeniuose dokumentų ir rado laiškų, iš kurių pasirodė, kad fašistų organizacija turi didelius sandėlius ginklų ir jau ruošiasi prie smurto. Ginklai buvo sudėti privatiniuose namuose. Policija tuojaus padarė eilę kratų ir rado daugybę šaujamų ginklų, jų tarpe net kulkasvaidžių, bombų ir daug amunicijos. Viskas buvo tuojaus konfiskuota ir keliolika asmenų areštuota.

Pasirodė, kad užsimušęs vyras vadinosi Doerre, o žuvusi su juo mergina buvo tula Elizabetha Hanke. Policija sako sužinojusi, kad Doerre buvo slaptas fašistų organizacijos instruktorius; jis juos organizavo ir mokino karo strategijos. Mergina buvusi policijos departamento tarnautoja ir teikdavo fašistams visokių žinių iš čia. Doerre irgi buvęs policijos narys. Todėl manoma, kad prie fašistų suokalbio priguli daug policijos valdininkų ir armijos karininkų. Berlyne dabar laukiama, kad prasidės fašistų areštai kariumenėj.

Voldemaras Tardomas.

Amerikoje senai jau buvo žinių, kad Kauno fašistai areštavę Voldemarą, kam jis kritikavo jų politiką per laikraščius. Lietuvos spauda tuomet šitas žinias užginčijo. Bet dabar jau patvirtina, kad fašistai Voldemarą "čiupinėja" ir uosto, ar neperdaug jis jiems priešingas. Kauniškė "Idiše Štimme" dabar praneša, kad pas Voldemarą buvo atsilankęs Kauno apygardos teismo prokuraturos atstovas ir tardęs jį, kodėl jis kritikavo per laikraščius dabartinę Smetonos politiką. Už tokią kritiką Voldemaras galįs patekti į teismą.

Voldemaras atsakęs, kad dabar laikraščiai yra cenzuruojami, ir jeigu cenzura jo pareiškimus praleido, tai valdžia negali prie jo kabintis.

VOKIETIJA PADARĖ SUTARTĮ SU AMERIKA.

Berlyno žiniomis, Vokietijos valdžia pasirašė sutartį su Jungtinių Valstijų valdžia dėl prasikaltėlių išdavimų. Manoma, kad sutartis paliečia tik kriminalinius piktadarius.

APŽVALGA

LIETUVIŠKI FAŠISTAI ARGENTINOJE APSISKANDALIJO.

Iš Argentinos mums prisiųsta pluoštas ispaniškų laikraščių, kur plačiai rašoma apie "baltosios vergijos" bizni, kurį varęs žinomas tenai lietuvių "milionierius" Jokubaitis ir kiti fašistai.

Jokubaitis buvo areštuotas ir esąs kaltinamas pardavimu tulos M. Pavilonienės į paleistuvybės namus.

Kada ponas Jokubaitis tapo uždarytas policijoj užgrotų, tai jį gelbėti tuojaus atbėgęs Lietuvos fašistinio konsulato sekretorius Steponaitis. Šitas asmuo mėginęs prikalbinti Pavilonienę, kad ji neitų liudyt prieš Jokubaitį, pardavusį ją į baltosios vergijos namus.

Kalbamas čia Jokubaitis yra tas pats žmogus, kuris tulas laikas atgal buvo pasiulęs Argentinos lietuvių socialistų laikraščiui pinigine paramą, o paskui mėgino socialistus atstumti ir laikraštį paversti savo įrankiu. Šitam jo planui karštai pritaręs Lietuvos konsulas ir kun. Panulionis.

Bet dabar išrodo, kad šitas planas ponui Jokubaičiui nepavyko, nes vėliausis "Pietų Amerikos Naujienų" numeris jau drožia jam kailį ir pirmam puslapy skelbia šitokią rezoliuciją:

"Pietų Amerikos Lietuviu Socialistų Sąjungos Taryba savo posėdyje, kuris įvyko birželio 8 d. 1930 m. (Partido Socialista secc. 3a., Montes de Oca 1683, Capital) sverstė J. Jokubaičio klausimą, kuris apgavystės keliu pasigrobė Sąjungos organą 'Pietų Amerikos Naujienos' ir naudodamasis tuo užvardinimu, provokuoja sąjungos narius, skleidžia fašistinę bei klerikalinę propagandą. Tą visą turėdami omenyje, Taryba nutarė sekantį:

"1. Energiškiausiai protestuoti prieš tokį J. Jokubaičio pasielgimą.

"2. Skelbti boikotą 'Europa Shipping Agency,' kurios J. Jokubaitis yra savininku.

"3. Kviesti Sąjungos narius ir visus darbininkus palaikyti šį boikotą.

"4. P. A. L. S. Sąjungos Taryba prašo Partido Socialista Centro Komiteto padėti šiame įvykyje su morale bei juridine pagalba."

Gi paskutiniame to laikraščio puslapy yra padėtas stambiomis raidėmis pranešimas apie Jokubaičio areštą.

Taigi išrodo, kad tas ponas "P. A. Naujienų" jau nebekontroliuoja, nes kitaip laikraštis šitokių dalykų apie jį neskelbtų.

Mums smagu girdėti, kad susipratę Argentinos lietuviai darbininkai taip energingai kovoja prieš fašistų pasikėsinimą užgrobti jų laikraštį ir sunaikinti organizaciją. Tečiaus norėtume Argentinos draugams patarti, kad jų kova butų švari ir nuosaki. Nereikia savo priešininkų pravardžiuoti ir niekinti. Reikia juos mušti aštriais, bet švariais argumentais. Pravardžiavimas nieko neįtikina, tik žemina patį pravardžiuotoją.

NAUJAS LAIKRAŠTIS RYGOJE.

Rygoje pradėjo eiti revoliucinės dvasios lietuvių laikraštis, "Darbininkų Balsas." Mes gavom 2-ro jo numerio visą pluoštą. Turinys margas ir gyvas. Žada eiti du kartu į mėnesį. Kaina metams, $1.00. Adresas toks: Riga, pasta kaste No. 1209, Latvia.

ANGARIEČIO INSTRUKCIJOS LIETUVOS KOMUNISTAMS.

"Elta" paduoda šitokių smulkmenų apie slaptą komunistų darbuotę Lietuvoje:

"Kaip jau buvo pranešta, kriminalinė policija šiomis dienomis likvidavo labai svarbias komunistų jėgas. Pas vieną sulaikytą komunistų politbiuro vedėją Zigmą Šimkų rastas didelis pakietas atgabentos iš kaimyninės valstybės slaptos korespondencijos. Taip pat pas jį rasta kompartijos apyskaita, iš kurios matyt, kad kompartijos išlaidos Lietuvoj per paskutinius mėnesius siekia 11,500 litų. Didesnė lėšų dalis buvo skiriama komunistų veikimui Lietuvoj palaikyti ir teko centro komitetui. Taigi, Lietuvos kompartijos iždas yra ne centro komiteto žinioj. Iš apyskaitos paaiškėjo, kad daugiausia pinigų išleista kompartijos apmokamiems darbininkams ir komunistinės literaturos gabenimui iš užsienių.

"Patekusio į policijos rankas slapto pašto įtalpa sudaro Angariečio rašybos instrukcijos kompartijai dėl darbo taktikos.

"Taip pat yra įvairių pataisu, pastabų dėl komunistų akcijos vedimo Lietuvoj."

Tose instrukcijose Angarietis mokina savo tavoriščius Lietuvoje šitokios taktikos:

"Vesti agitaciją spaudoj ir gyvu žodžiu. Šiai agitacijai panaudoti ne vien nuošaliai rengiamus masinius susirinkimus, bet ir įvairių darbininkų susirinkimus, šaukiamus kitiems reikalams. Paaštrinti kovą prieš visų tikybų bažnyčias ir surišti ją su vedama akcija prieš SSSR. Kalėjimuose komunistų šventės pažymėti revoliucinėmis dienomis. Spausdinti įvairias knygeles, kaip pav., 'Pasakojimai darbininkams, 'Pasakojimai kareiviams' ir tt. Jas išplatinti ten, kur komunistų darbas nevedamas. Knygelės turi buti su krikščionių demokratų firma. Jos dalinamos tamsiems miesto ir kaimo darbininkams, federantams ir tt."

Centro komiteto nariams griežtai draudžiama lankyti kuopų susirinkimus. Su kuopų nariais susieina tiktai tam tikri agitatoriai, kuriems Maskva moka tikrai buržuaziškas algas, kitaip "sendvičiais" vadinamas.

Minimas čia Angarietis, tai Zigmas Aleksa, kuris prieš karą daug rašinėdavo į Amerikos laikraščius ir pasirašydavo "Z. A."

SKAUDUS KULTURNEŠIO LIKIMAS.

Taip "Tėvynė" vadina komp. Miko Petrausko tragediją. Paminėjusi iš "Keleivio" žinią, kad Mikas išvyko Lietuvon nusiminęs, ji sako:

"Taip, nusiminęs. Ir nenuostabu, kad gerb. Petrauskas išvyko Lietuvon nusiminęs. Juk jis Amerikoje praleido gražiausius savo gyvenimo metus, tą visą laiką sunkiai dirbdamas lietuvių tautos kulturinį darbą. Ir ką už tą visą laimėjo? Dvasiniai ir fiziškai sutriuškintas apleido Amerika..."

Amerikoje gyvendamas jis netik rašė kompozicijas, bet organizavo chorus, mokino, kėlė dainą, leido muzikos kurinius.

Bedirbant visuomenės labui atėjo senatvė ir... badas. Ištikro, tai yra skaudus likimas!

ĮSPĖJA SLA. NARIUS NEKLAUSYT KOMUNISTŲ.

Kaip žinia, komunistai nori suskaldyt SLA. Jie išrinko savo komitetą, pavadino jį SLA. "centru" ir ragina kuopas, kad jos siųstų savo mokesčius į tą "centrą."

SLA. Pildomoji Taryba 28-tame "Tėvynės" numery įspėja kuopas, kad jos bolševikų agitacijos neklausytų ir savo pinigų jiems nesiųstų, nes bus suspenduotos ir po 6 mėnesių išbrauktos iš SLA.

Pildomosios Tarybos įspėjimas skamba taip:

"3. Visi SLA. nariai, kurie nori ir ateity pasilikti teisėtais Susivienijimo nariais su visomis SLA. konsitucijos užtikrinamomis jiems teisėmis ir naudotis Susivienijimu, turi laiku užsimokėti savo mokesnius į Susivienijimą ir saugotis prisidėjimo prie sauvalingo Komunistų Partijos vadovybėje sudaryto neva SLA. centro. Neužsimokėjimas laiku narinių mokesčių į Centra sulyg SLA. konstitucijos nurodymo, reikš neužsimokėjusių narių suspendavima ir po šešių mėnesių neužsimokėjimo išbraukima iš Susivienijimo. Taip pat prisidėjimas kuopos ar jos narių dalies prie sauvalingo ir neteisėjo Komunistų Partijos vadovybėje esančio centro reikš prasižengima prieš SLA. konstitucija ir pries S. L. A. 36-to Seimo nutarimus."

Jei Maskvos agentams pasisektų kurią kuopą suklaidinti ir ją savo pusėn patraukti, bet dalis narių pasiliktų SLA. konsitucijai ir Seimo nutarimams ištikima, tai tokiems nariams SLA. Pildomoji Taryba pataria tuojaus sušaukti susirinkimą ir išsirinkti kuopos valdybą iš ištikimųjų SLA. narių. Tokios valdybos sąstatas tuojaus turi but pranešta Centrui ir Centras skaitys ją legale tos kuopos valdyba. Nuėjusieji su komunistais nariai bus skaitomi liuosu noru išstojusiais iš SLA. ir neteks visų savo teisių.

KOMUNISTIŠKA "BELETRISTIKA."

Štai kaip "Laisvė" kritikuoja buvusį savo tavoriščių Jankauską:

"Išdavikas," "veidmainys," "biaurybė," "nachalas," "avantiuristas," "biaurus," "ištikimas šunelis," "gengsteris," "padauža," "išnaudotojas" ir "negarbingai išmestas iš komunistų partijos" (reiškia, kaip ką komunistai ir "garbingai" išmeta iš savo partijos!).

Rubsiuvių organas "Darbas" sako, kad šitie keiksmažodžiai, tai "Laisvės" redaktoriaus Mizaros "beletristika," nes jis "beletristu" save skaito.

AR ŽINOTE, KAD----

Dabar yra priimta vadinti aukšto ugio žmonėmis visus tuos, kurie turi 175—200 centimetrų (centimetras beveik lygus pusei colio). Tie, kurių ugis prašoka 200 centimetrų, yra laikomi milžinais. Iš tokių milžinų yra pagarsėję šie: Anglijos karaliaus Jokubo I tarnas Passus, kuris siekė 234 centimetrus, paskiau eina vokietys Miuleris, turėjęs 256 centimetrus. Dar aukštesnis buvo Patrikas O'Brien, kurio aukštis buvo 268 centimetrai. Didžiausias lig šiol žinomas žmogus milžinas buvo austrietis Vinkelmeieris, kuris 24 metų amžiaus pasiekė 273 centimetrų aukštumo. Iš moterų aukščiausioji buvo Marija Vedde, mirusi Paryžiuj 1885 metais. Jos ugis buvo 265 centimetrai.

Platina, arba baltasis auksas, yra sunkiausiai sutirpinamas, todėl ir labai brangus, brangesnis už auksą, metalas. Technikos ir medicinos reikalams yra vartojamas metalas, kuris vadinasi "tantal." Šitas metalas yra brangesnis ir už platiną. Jis yra labai atsparus prieš įvairias rukštis ir turi savybę sutraukti dujas, ypač vandenilį. Šiuo metalu elektros srovė gali eiti viena kryptim. Tantal žemėje pasitaiko labai retai ir nedideliam kieky.

Paukščių ženklinimas padeda nustatyti jų amžiaus ilgį. Paukščius ženklina uždedant ant kojos lengvą aliuminijaus žiedelį su pažymėjimu. Taip antai, paženklinus dar lizde esančią kregždę, ją rado negyvą po 10 metų ir 11 mėnesių. Iš visų mažų paukščių ilgiausią amžių, pasirodo, turi lakštingalos, kurios sulaukia net 16 metų. Tuo budu, mažų paukščių šeimynoj lakštingala yra tikras Matuzelis gyvenimo ilgumo atžvilgiu.

Švedija randasi Skandinavijos pusesaly. Žemės ploto atžvilgiu, ji yra 8 kartus didesnė už nepriklausomą Lietuvą. Gyventojų ji turi 6 milionus su viršum. Daugiau kaip pusė krašto apaugusi mišku. Bemokslių beveik nėra. Jų pinigai vadinasi kronomis. Krona lygi 27 Amerikos centams.

Maloni ir gabi, bet neturėjo draugų iki patyrė paslaptį....

ŽIBUTĖ atvyko pas Laimą ta diena kada ši maloni lietuvaitė tapo iš darbo atleista. Ji labai mylėjo Laimą, su kuria drauge dirbo dirbtuvėje. Pas šią nedrąsią ateivę buvo kas tokio malonaus ir patraukiančio, bet ji negalėjo pasidaryti draugų ir ve ji vėl tapo atleista iš darbo—ji nusiminė. Žibutė nusprendė pasakyti jai tiesą: žmonės nepakenčia to nuo prakaitavimo paeinančio dvokimo. Tuomet Žibutė pasakė jei apie Lifebuoy ir kaip nuolatinis jo naudojimas padaro prakaitavimą nesuuodžiamu. Dabar Laimos ilgesio dienos praėjo. Ji turi galybes draugų. Ji žino lengva buda išvengti užgavima.

Niekas Nėra Apsaugotu.

Prakaitavimo dvokimas yra tai blogumas kuri žmonės retai sumini, bet **Niekas** nepraleidžia nepastebėje. Tečiau jei mes, nepriimsim kokia apsauga, bet kuris iš mus gali tapti nekenčiamu—ir to nežinoti. Musų odos skylutės nuolatos prašalina dvokima darancias išmatas—daktarai tvirtina, kad maž-daug apie kvortą kasdien. Mes greit priprantam prie nuolat esamo dvokimo ir ant savęs nepastebim. Bet kiti pastebi.

Tai dėl tos priežasties milionai griežtų vyrų ir moterų priėmė Lifebuoy. Su Lifebuoy gali jaustis saugiu. Jo baltos, didelės, gerai valančios, aptiseptiškos putos išvalo odos skylutes—visai pašalina prakaito dvokima—atgaivina jus ir padaro nepaprastai švariu.

Geriausis odos spalvos muilas.

Veido spalvai Lifebuoy tiesiog stebuklus daro. Jis eina tiesiog į šaltinį veido spalvos negerumų—į užsikimšusias odos skylutes.

Jo švelnios, veiklios putos greit persisėda į patį negerumo šaltinį—pabalusiems veidams grąžina sveiką, radijuojantį gyvumą. Jo malonus, extra-švarus kvapsnis—dingstąs beplaunant—parodo, kad Lifebuoy valo. Priimk Lifebuoy šiandie.

LEVER BROTHERS CO., *Cambridge, Mass.*

Lifebuoy HEALTH SOAP

stops body odor

Baisus Skandalas Argentinoje

Lietuviškas "milijonierius" Argentinoje, Jokubaitis, pasirodė esąs mergų agentas. Jo bendradarbiai, Pranas Šocikauskas su žmona, o taipgi konsulas Mačiulis su sekretorium Steponaičiu, buvo pašaukti policijon birželio 13 dieną. Kunigas gelbsti Jokubaitį, nes pastarasai yra parapijos iždininkas ir geras katalikas.

Klerikalų-fašistų užgriebtos "Pietų Amerikos Naujienos" savo 27-tame numery parašė didelį įžanginį straipsnį tokiu antgalviu: "Didelis pavojus gręsia — susirupinkim visi." Ten kalbama, kad lietuvių tarpe esą mergų agentų, ir kad juos greit paskelbs. Bet tą pačią dieną vietinė Argentinos spauda paskelbė vardus lietuviškų rufianų, kurių vadas ir finansuotojas yra Jonas Jokubaitis, dviejų paleistuviškų kavinių dalininkas ir laivų agenturos savininkas. Birželio 13 dieną policija suareštavo Jokubaitį ir jo bendradarbį Wutkevičių ukrainietį, už pardavimą Monikos Pavilonienės į paleistuvybės namus. Jokubaitis pakratė mašną, ir ant rytojaus tapo po kaucija paleistas. Šundaktaris Pranas Šocikauskas, kuris kelis metus čia vartojo Lietuvos žirgvaikiu papuoštą blanką rekomendacijoms pardavinėti ir vadinosi Lietuvos valdžios legatu, taip gi į šitą skandalą įveltas.

Šaika iš Jokubaičio, šundaktario, Mačiulio ir kunigo, užgrobė "Naujienas," valstybiniai nusistačiusį laikraštį, bet jie nepaliečia komunistų "Rytojaus," kuris yra anti-valstybinis... Šocikauskas baltosios vergijos operacijas veda per savo žmoną, kas policijoje tapo darodyta. Jokubaitis su Šocikausku pakliuvo už pardavimą minėtos Pavilonienės ir dar kelių merginų. Gelbėjo Jokubaitį jo advokatai ir šundaktariai, bet teisėjas Rodriguez Ocampo vistiek iškėlė bylą.

Pilietę Julę Malevičiutę Jokubaitis taipgi buvo įdavęs paleistuvnamin, bet ji iš ten ištrukus atėjo pas jį ir prie visų žmonių sviedė jam akysna 17 pezų, kuriuos "uždirbdama" palydėjo savo dorą ir sveikatą. Konsulas tų moterų skundų nepriėmė: liepė ateit už metų.

Konsulo sekretorius Br. Steponaitis policijoje aiškinosi, kad jis su mergų parlavimais nieko bendro neturįs. Esą, tai Jokubaičio verslas ir specialybė. Lydėdamas namo iš policijos Pavilonienę konsulo raštininkas baugino ją, kad neitų į teismą ir nejieškotų teisybės, nes, girdi, Jokubaitis turi pinigų ir gali daryt ką tik nori.

Labai įdomu pažymėti ir tai, kad Jokubaitis yra čia kunigo Janilionio organizuojamos katalikų parapijos iždininkas ir garbės narys. Parapija tikrai gali turėt "pasisekimo," kai tokie dorovės apaštalai ją organizuoja.

Kaip į visa tai žiuri lietuvių visuomenė?

Kaip tik ispaniški laikraščiai patalpino Jokubaičio agenturos nelaimingų moterų paveikslus ir plačiausius aprašymus, tai senesni čia lietuviai visiškai nenusistebėjo: — Žinome mes tą rufijaną, kuris iki tol tarp lietuvių nesirodė, kol nepakvipo jam lietuviški pezai, kalbėjo žmonės. Jis pasiėmė Lietuvos pilietybę, nes Argentinos valdžia turi tokius apie jį rekordus, kad Argentinos pilietybės jis nekuomet negautų. Antras dalykas, jis tai padarė dėl to, kad teisiant už rufijanystę, jį neveža Ugninėn Žemėn, bet gali išsiųsti Lietuvon.

Dabar tie ponai — Jokubaitis, Šocikauskas, kunigas Janilionis ir konsulas Mačiulis — sudaro Buenos Aires lietuviškos visuomenės erzac-elitė. Kuomet sveikinasi, tai senas Jokubaitis vis pliaukštelia šundaktarienės ranką; mat, abiejų žmonos žino "Zwi Migdal" ir kitokius gešeftus.

Argentinos lietuvių darbininkų visuomenė pasipiktino šios šaikos darbais ir griežtais protestais pasmerkė juos už tai, kad jie užgriebė darbininkų laikraštį "Naujienas." Žmonės suburė pajiegas ir birželio 17 dieną jau pasirodė "Pietų Amerikos Naujienos" leidžiamos pačios Pietų Amerikos Lietuvių Socialistų Sąjungos. Dabar šitam laikraštyj bus keliami viešumon visi Šocikausko-Jokubaičio šaikos darbeliai ir provokacijos, kurioms jie buvo panaudoję Sąjungos vardą.

Skandalo pasekmės.

Policija, advokatai ir gešefto kritimas sugadino upą Jokubaičiui, jo šundaktariui ir konsului su kunigu, kurie Jokubaičio mašnos galybe save reklamavo. Jokubaičiui ir Šocikauskui žmonės drasko akis, kad suėmė žmonių pinigus, o Lietuvoje neišmokėjo ir laivakorčių neišsiuntė. Jokubaitis jau neišmoka savo tarnautojams algų. Paliuosavo iš darbo visus lietuvius: Čiučelį, Židelį, Stepaitį ir kitus. Pasiliko su lenkais, kunigu ir konsulo sekretorium Steponaičiu, kuris iš jo koridoriaus neišeina.

Dabar eina didelė kova tarp šarlatanų šaikos iš vienos pusės, ir socialistų Sąjungos ir jos rėmėjų iš kitos pusės. Laimės tie, keno pusėj bus teisybė ir vienybė!

Proletaras.

Redakcijos prierašas: — Atskirame rašte Proletaras paduoda smulkesnių žinių apie tai, kaip Pavilonienė buvo parduota į nedorybės namus. Apystovos tokios: Pavilonienės vyras buvo sužeistas prie darbo ir išėjo iš proto. Jo reikalais rupintis apsiėmė Jokubaitis. Pavilonienė tuo tarpu atsidurė į didžiausį vargą, net valgyt neturėjo. Jokubaitis tada išsiuntė Pavilonį į provinciją, o jo žmoną nusiuntė su Šocikausko "rekomendacija" į kokį tai "viešbutį," kuris buvęs paprastas nedorybės urvas. Tenai šita moteris buvo uždaryta ir naudojama nedoriems tikslams, pakol gavo progos pabėgti.

BOLŠEVIKŲ "SAVIKRITIKA."

Senas Vincas "Kapsiškaizanavykiškoj trejankoj" dažnai duoda vėjo savo tovariščiam.

Kokio išsilavinimo žmonės prie bolševikų dedasi? Į tai Senas Vincas atsako: "Pas mus ateina tik nuo maldaknygės." Toliau jis "pipirina" pačią "Laisvę," kad ji netik dedanti netikusias žinias, bet ir antgalvių suredaguoti nemokanti. Kaipo pavyzdį jis nurodo tokį antgalvį: "Kauno gatvėj arklys su vežimu butų prigėręs." Teisybę, Vincai, sakai! Kaip gali vežimas prigerti, kad jis gerklės neturi.

Kas skaito ir rašo
Tas duonos neprašo

AMERIKOS LIETUVIŲ JUDĖJIMAS

Kas nieko neveikia
To niekas nepeikia

PHILADELPHIA, PA.

Triukšmingas susirinkimas.

Liepos 2 dieną čia įvyko SLA. 10 kuopos susirinkimas. Musų bolševikai atėjo pasirengę išardyti kuopą. Aš jau 35 metai kaip priguliu prie SLA. ir tik pirmu kart pamačiau nekuriuos narius susirinkime. Šį kartą ir juos sumobilizavo bolševikai. Vienas iš tavoriščių štai ką paporino: girdi, seni žmonės bijosi važiuoti automobiliais, aeroplanais ir tt., bet progresas, girdi, viską verčia kojom į viršų. Taigi, jo manymu, ir SLA. priverstas skilti. Girdi, progreso niekas nesulaikys. Bolševikų supratimu, jei jie užgrobs SLA. milijoną dolerių, tai bus "progresas." Bet mes, senieji nariai, mokėję mokesčius per 40 metų, prie tokio "progreso" neprileisim. Antras tavoriščijus A. S. išsitraukė "Laisvę" ir ėmė skaityti, kad SLA. kasa esanti pavojuje, kad ji esanti "sukčių" advokatų rankose. Kuopos prezidentas ir nariai pradėjo "draugą" stabdyti, pareikšdami, kad korespondencijos ir laiškai skaityti priklauso sekretoriui, o ne jam. Be to, jam buvo padaryta pastaba, kad SLA. yra valdžios kontroliuojamas, kad valdžia tikrina apyskaitas ir todėl kasai pavojaus negali buti. Vienok bolševikų nuramdyti nebuvo galimybės. Pabaigęs "Laisvę," komisaras bandė skaityti kokią tai iš anksto prirengtą rezoliuciją. Prezidentas ir čia pareiškė, kad rezoliucijoms parengti renkama tam tikra komisija, ir jis atskiriems nariams jokių rezoliucijų skaityti neleis. Bolševikai pradėjo kelti triukšmą ir neliko nieko daugiau daryti, kaip apleisti susirinkimą, ką prezidentas ir didžiuma narių padarė.

Mano pastabos.

"Tavoriščiai"!... kumščia žmonių neįtikinsit. Šlykščiais savo darbais ne draugų ir pritarėjų, bet priešų įgysite. Jųs sakote, kad esate galingi ir valdote plačiąją Rusiją; bet girtis, mano manymu, nėra kuo, nes caro despotizmą ne jųs sutriuškinot.

Toliau. Jųs renkate aukas nuo biednų darbininkų, bet atskaitų neduodat. Atsimenam gerai Sacco ir Vanzetti bylą. Darbo žmonės sudėjo jumi virš milijono dolerių. Kur tuos pinigus dėjote, tik jumi težinoma. Kur dėjote socialistų fondą? Kur dėjote Lietuvos baduolių aukas? Kur dėjote tas aukas, ką priubagavote per piknikus, balius, prakalbas ir kitus kermošius? Jųs manot, kad žiopli darbininkai dės jums kapitalistiškus dolerius, o po kiek jųs pasidalinsit, tai ne jų biznis. Vienok atsiminkite, kad darbininkai iš jųs atskaitų pareikalaus ir toji karvutė užtruks.

Čia turiu po ranka 1927 metų atskaitą ir keletą skaitlinių paduosiu. Klausykite: pirkta American Express money order už $6050.80; parduota American Express money order už $5783.49; kur yra $267.31, visai neparodėte. Paimta pasiųsti į Lietuvą $9640.80, o pasiųsta $9225.93. Kur yra $414.87, neparodote. Prenumeratos už "Laisvę" gauta $29,752.89. Darbininkams algos išmokėta $32,196.53. Išmokėta paštui už siuntimą "Laisvės" $3,000.00. Laikraščio juodylas — $161.00. Už peržiurėjimą ir įrišimą knygų — $165.00. Namo įtaisymo išlaidos — $356.73. Automobilių renda ir įvairus išmokėjimai — $552.80. Spaustuvės išlaidos—$884.96. Nuošimčių už pagarsinimą išmokėta — $249.97. Administracijos išlaidos ir stampos — $1102.25. Redakcijos išlaidos, knygų ir laikraščio bendradarbiams —627.20. Expedicijos išlaidos — $844.77. Išmokėta naujai mašinai — $738.00. Pirkta nauja mašina — $600.00. Įvairios smulkios išlaidos — $712.11. Išlaidos už spausdinimą darbininkų kalendoriaus — $713.43. Agentams nuošimtis už rinkimą prenumeratų — $2,331.65. Viso labo pribuvo 1927 metais $94,630.74. Viso labo išmokėta $93,630.74. Tai lieka pelno $1.000.59.

Dabar pažiurėkime, kiek iš šalies pinigų pribuvo 1927 metais. Aukų surinkta "Laisvei" $1,006.80. Nuo koncertų ir kitų parengimų $1,433.25. Šėrų parduota už $1,207.00. Sugrąžinta namo bendrovės paskola $1,100.00. Gauta paskola $590.00. Nuošimčių bankų ir kitų įstaigų $185.63. Pašalinių pinigų gauta iš darbininkų $5,524.05. Atmokėta morgičių $1000.00. Šėrai atmokėti — $140.00. Paskola atmokėta — $1200.00. Skola atmokėta — $550.00. Viso atmokėta — $2,890.00.

Čionai nėra visa atskaita, tik aš padaviau tuos skaičius, kurie man juokingai atrodo. Aš gaunu desėtkais atskaitų nuo įvairių kompanijų, kuriose parodo kiek yra šėrų parduota ir kiek turi namie; kiek mašinerija verta, kiek kitas turtas vertas, kiek tavoro turi ant rankų, kiek pinigų turi banke ir kiek turi visos skolos.

"Laisvei" to viso nereikia minėti. Žiopli darbininkai nesupras ir viskas bus gerai. Už 1928 ir 1929 metus musų draugystei neprisiuntė jokių atskaitų. Jųs save vadinate pasaulio išgelbėtojais iš "Egipto nevalios" ir įkurėjais darbininkiško rojaus bolševikų žemėje. Bet kada Dievas Adomą ir Jievą varė iš rojaus, tai juodu verkė ir gailėjos rojaus; o kad valdžia deportuoja bolševikus į jų palaimintą rojų, tai jie verkia kruvinom ašarom ir jieško geriausių advokatų, kad pasilikti po kapitalistų valdžia. Koki keisti gaivalai tie bolševikai!...

Aleksandras M. Jocis.

PHILADELPHIA, PA.

Lietuvis gavo $5,500 už sužeidimą automobiliaus nelaimėj.

Edvardas Baradinskas iš Philadelphijos praneša mums gavęs $5,500 atlyginimo už tai, kad jis buvo automobiliaus sužeistas. Jis rašo:

"Tariu širdingą ačiu savo tėveliui ir pamotei, kad padėjo man laimėti $5,500. Aš mažas budamas nešiau aiskrymą iš štorelio. Kaip tik žengiau skersai gatvės, tuoj automobilis mane parmušė po ratais ir aš, kas toliau buvo, nežinau. Kada aš atsipeikėjau, aš jau buvau ligoninėj. Nebuvo prie manęs nei aiskrymo, nei drapanų. Ilgai turėjau gulėt, pakol pasveikau. Praslinko jau šeši metai ir dabar laimėjau užtai $5,500. Tėvelis padėjo pinigus į banką ant mano vardo. Noriu taipgi viešai padėkoti ir advokatams Sporkinui ir Fleisheriui, per kurių pasidarbavimą aš tą atlyginimą laimėjau."

Ed. Baradinskas.

KITAS SKALBIMAS

(Milionai vartoja Rinso. Tukstančiai rašo tokius laiškus)

"Skalbiniai visad kaip sniegas!" sako Mrs. E. Sank iš So. Bostono

"Iš visų šiandien daromų muilų man geriausia patinka Rinso. Aš netrinu ir nevirinu, bet padžiaunu drapanas malonias ir baltas kaip sniegas. Aš tik išmirkinu jas veikliose Rinso putose; purvas atmirksta ir išsigręžia. Aš mėgstu Rinso ir indams. Jis paliuosuoja riebalus kaip magija."

MRS. E. SANK,
419 W. 4-th st., So. Boston, Mass.

Skalbti ceberiuose—*stebėtinas!*

Rinso išmirko drapanas balčiau, negu jas galima ištrinti. Sutaupo drapanas; apsaugoja rankas.

Vienas jo puodukas duos tiek pat putų, kiek lengvi, išpusti muilai. Saugių putų. 38 pirmaeilių skalbynių išdirbėjų užgiria Rinso. Gauk DIDELĮ paką.

Gvarantuotas per išdirbėjus LUX—
Lever Brothers Co., Cambridge, Mass.

GRANULIUOTAS MUILAS

Rinso

vanoj ar skalbtuve

Milionai vartoja jį ceberiuose, skalbynėse ir indams.

WORCESTER, MASS.

Piknikai.

Birželio 29 dieną S. J. Draugija turėjo pikniką ant Biliausko farmos. Tai buvo gražus išvažiavimas. Turėjo puikios lietuviškos muzikos, ir kas norėjo, tas šauniai pasišoko.

Bet dabar Šv. L. Draugija nutarė suruošti dar puikesnį pikniką ant tos pačios farmos. Piknikas bus 20 liepos. Sako, kad tenai bus visko pilna, o ypač bus leidžiamas gražus laimikis, kuris teks kam nors iš atvažiavusių. Kas norės važiuoti busais, tegul ateina kaip 12:30 prie Kamtono Parko. Busai eis tiesiai į Biliausko farmą, kur bus piknikas.

Žmonės paprastai sako, kas "Keleivį" skaitys, tas nesigraudys; bet aš galiu pasakyti, kad kas į tą pikniką atsilankys, tas irgi nesigraudys.

Aržuolas.

WATERBURY, CONN.

Iš didelio debesio nei lašo lietaus.

Liepos 3 dieną įvyko su nekantrumu laukiamas SLA. 11 kuopos mėnesinis susirinkimas. Su nekantrumu buvo laukiamas todėl, kad, viena, nariai tikėjosi išgirsti iš savo delegatų ką naujo SLA. Seimas nutarė, o antra, tai komunistų isteriškas šauksmas, kad reikia skaldyti kuopą. Tečiau iš to didelio debesio nebuvo nei lašo lietaus. Nors komunistai per "Laisvę" ir žodžiu agitavo, kad nariai nemokėtų savo narinių duoklių "socialfašistams," o siustų maskviečiams, jų "legališkam seimui," bet to jų šauksmo nieks neklausė. Nariai užsimokėjo savo duokles ir jokios kalbos nei nebuvo apie maskviečių reikalavimą, kad pinigus siųsti jiems. Žinoma, didžiuma kuopos narių nesutinka su dabartinės Pildančiosios Tarybos (išskiriant Gugį) blėdingu elgimosi organizacijai metant neapgalvotai jos pinigus, kaip kad mums dabar yra žinomas įvykis su p. Deveniu Waterbury. Tečiaus tai dar nereiškia, kad SLA. nariai turėtų atiduoti savo pinigus maskviečių agentams. Dabartinė Centro Valdyba turės atsakyti už bet kokį nuostolį, kokį ji bus padarius SLA. Tas buvo svarstoma kuopos susirinkime ir išrinkta komisija iš 5 narių, kad susitarius su kitoms kuopoms pasiteirautų, kaip ten tikrai Centre viskas stovi.

Dar noriu pastebėt, kad mes savo SLA. 11 kuopoj labai mažai turime Maskvos parapijonų, vos tik pora, o musų kuopa nariais stovi gana gerai, turi suvirš keturis šimtus narių.

SLA. 11 kp. narys.

LAWRENCE, MASS.

Lietuvių Ukėsų Kliubas rengia pikniką 20 liepos, Tautiškame Parke, Methuen, Mass. Piknikas prasidės iš ryto, jame oficialiai dalyvaus Lynno, Peabody, Lowellio ir Haverhillio liet. piliečių kliubai. Kviečiami abelnai visi lietuviai dalyvauti šiame gražiame piknike.

Komisija.

SUMUŠTAS POLITIKIERIUS.

Šitas politikieris, Franklin W. Fort iš New Jersey valstijos, nesenai "runijo" į senatą "ant sauso tiketo," bet buvo labai skaudžiai sumuštas. Senatorium buvo išrinktas republikonas Morrow, kuris stojo už prohibicijos panaikinimą.

CLEVELAND, OHIO.

Juozas Vinča nugalėjo savo priešą.

Liepos 6 d. Clevelande buvo vienas iš labai retų nuotikių lietuvių gyvenime Amerikoje: tai pasirodymas Lietuvos ir Pabaltijo bokso čampiono Juozo Vinčos. Jam čia buvo surengta kumštynės su žinomu žydu, Rocky Stone, kuris seniau budavo Šarkio kempėse training partneriu.

Juozas Vinča svėrė 194 svarus, o Rocky Stone 235, bet Vinča už jį aukštesnis ir jo rankos ilgesnės.

Nors kaip kurie rytinių valstijų lietuviai turėjo progos matyti Vinčą ir mušantis ir šiaip su juo susieiti, bet Clevelande buvo jo pirmas pasirodymas, taigi atvažiavo automobiliai svečių iš artimesnių ir tolimų kolonijų iš Michigan, Pennsylvania ir pačios Ohio valstijos.

Kumštynės prasidėjo 5 valandą po pietų Neuros darže. Refery buvo Jack J. Gansonas, žinomas Amerikos lietuviams ristikas.

Pirmame rounde Stone šoko ant Vinčos, norėjo apdaužyti ir išgąsdinti, bet Vinča atsimušė ir šį roundą abu išėjo lygiomis.

Antrame rounde pradėjo Vinča rodyt savo smarkumą, bet ir Stone neužsileido; jiedu smarkiai pliekėsi, tankiai susikibdami į glėbius, ir tada Gansonas turėjo perskirti.

Trečiame rounde Vinča smarkiai sudrožė savo priešui ir tas suklupo. Norėdamas susidrutinti ir atsi kvėpti, jis klupojo iki refery atskaitė 8, tada vėl šoko ir puolėsi ant Vinčos, bet šis keliais kirčiais atmušė jį.

Ketvirtame rounde Vinča dar daugiau parodė agresivumo ir pliekė savo oponentą tai į krutinę, tai į pilvą, tai į sprandą, ir kaip kada į smakrą.

Pasimušus apie porą minučių ketvirto roundo, Vinča padarė savo oponentui taip, kaip padarė Dempsey aną metą savo priešui Firpo: taip rėžė jam, kad Stone atbulas lėkė į virves, virvė su visu kabliu iš stulpo išsitraukė ir Stone nukrito ant žemės aukštieninkas, susitrenkė pečius ir negalėjo daugiau muštis.

Tokiu budu Vinča prie eilės savo laimėjimų pridėjo dar vieną, parodydamas savo didelę spėką ir smarkumą, iš ko lietuviai labai džiaugėsi.

Pirma kumštynių, buvo viena pora sunkaus svorio ristikų. Juozas Komaras ėmėsi su Antanu Ačium iš Chicagos. Jiems buvo duota tik pusė valandos laiko, taigi jie išėjo lygiomis.

Jack Ganson.

PHILADELPHIA, PA.

Dėl niekų barasi.

Pas mus susipyko du stambųs kontraktoriai: Simonas Urbonas ir Jonas Dambrauskis. Jie budavojo tautiškai parapijai svetainę Vytauto parke. Prieš statydami svetainę, jie susišaukė visus tautiškos parapijjos karpenterius, kad padėtų suplanuoti kaip svetainę statyti. Sušoko visi ir svetainė tuojau tapo pastatyta; liko tik fliorai užkalti. Kontraktoriai pareikalavo vinių. Parapijos komitetas parvežė bačkutę vinių, bet be galvukių. Čia musų kontraktorius Urbonas ėmė kvailinti komitetą, kad jis negerų vinių parvežęs. Girdi, reikia aštuonių colių ilgio, kvoterį colio storumo ir su didelėm galvom vinių. Girdi, jeigu kuri lenta bekalant ir perskils, tai galvutė laikys, o girdi, 8 colių vinis bus apačioj užlenkta ir jeigu betrepsint lenta ir atluš, tai vinis neišpuls. Antras kontraktorius ėmė kitaip aiškinti, ot ir gavosi lygiai kaip tą Babilionijos bokštą bestatant. Pasekmėj tų ginčų, vienas kontraktorius iš darbo pasitraukė. Aš manau, kad parapija paleis ir antrą kontraktorių ir darbą sekmingai užbaigs.

S. A. T. Pilotas.

WATERBURY, CONN.

Komunistų monelninkai nusiminė.

Liepos 4 d. Amerikos Nepriklausomybės dienoje, musų komunistukai surengė išvažiavimą. Didžiausioms komunistiškoms raidėm plakatuose skelbė, kad tas išvažiavimas bus didžiausis, garsiausis, revoliucijoniškiausis, etc. Tad ir aš sumaniau nukeliaut į tą "didelį" išvažiavimą.

Išvažiavimas, kaip išvažiavimas, nieko tokio. Žmonių burelis gožinėja ir tiek. Bet kadangi komunistai be "blofo" niekados neapsieina, tad ir šiame jų išvažiavime blofino visomis jėgomis. Kad daugiau iškaulinus iš vargšų darbininkų dolerių, parsikvietė savo staršą komisarą Mizarą. Tas burliokiško kraujo dzukas, perėjęs Pruseikos ir Bimbos "akademiją," turi tokias pat kiaulės akis, kaip ir jo "profesoriai." Kur tik pasimato burelis žmonių, žiurėk atžėgliuoja komisaras ir pradeda kalbėt bolševikiškus poterius ir kaulyt dolerių. Bizniui prastai einant, Mizara pradėjo savo spyčių. Pasigyrė, kad jie sukurė socialistams ir fašistams pirtį Susivienijimo Lietuvių Amerikoje Seime, bet paskui už tai gavo lupti ir turėjo pabėgt iš seimo, nepaėmus S. L. A. į savo rankas. Bet dabar esanti gera proga sumušt "socialfašistus" ir pasiimt milioną dolerių, bet kad tą kovą laimėt, tai reikia labai daug pinigų ir paliepė aukaut kiek tik kas turi. Bet baigdamas savo prakalbą "garsusis" komisaras prasižioplino ir netyčiomis pasakė: "Kad mažai jis turįs vilties but "Tėvynės" redaktorium ir pasiimt milioną dolerių." Bet ir aukų tesurinko vos $13. Matomai darbininkai pradeda suprasti, kad visokie Mizarai perdaug juos apgaudinėja.

Svečias.

JAUNA SMUIKININKĖ.

Aleksandra Križanauskaitė, turėdama vos 7 metus amžiaus, jau ima smuiko lekcijas ir gana gerai pagriežia. Jos tėvai, uolųs "Keleivio" skaitytojai ir platintojai, gyvena po numeriu 96 Hampshire st., Cambridge, Mass. Šitam paveikslėly matyt ir jų namas.

NOKOMIS, ILL.

PIKNIKAS!

SLA. 148 kp. rengia gražų pikniką, nedėlioje **20 d. Liepos, 1930,** ant ukės tarp Nokomis ir Witt prie Ard Road. Važiuojant nuo Nokomis į vakarus po kairės pusės. Visi vietiniai ir apielinkės lietuviai kviečiami atsilankyti.

S. L. A. Komitetas.

Pasikalbėjimas Maikio su Tėvu

—Sveikas gyvas, tėve! Ko taip be upo šiandien atrodai?

—Žinai, vaike, kad markatna ant širdies ir gana.

—Kodėl taip, tėve? Ar skauda ką?

—Yes, Maike, skauda pilvą! O antra, ir taip nesmagu. Dagyvenau, Maike, tokius čėsus, kad nei pats nesitikėjau jaunas budamas.

—Blogas dalykas, tėve, kad pradedi jau sirguliuoti. Nueik greitai pas daktarą, nes kaip liga insiseni, tuomet ir išgydyti sunkiau, ir pinigų daugiau kainuoja.

—Et, Maike, kad tu vis atbulai šneki. Vienas dalykas, aš neturiu pinigų. Žiurėk: ir kotas suplyšęs, ir šiušiai prasti, o pinigų vos ant tabakos sugraibau. Antrą vertus, aš pas daktarus neičiau, kad ir pinigų turėčiau. Pasakyk tu man, Maike, kaip daktarai gali Dievo galybę žinot ir ligą išgydyt? Jei jau Dievas užleidžia ant žmogaus kokią kvarabą, tai tik jis vienas ir išgydyt ją gali. Ot, jeigu butų žolių, tai šnapsu užpylęs žmogus ir pats galėtum ligos kirminą numarint. Kad taip butų Lietuvoj, tai nebutų jokio trobelio: išėjai į patvorį, priskynei trukžolių ar čartapalako, išgėrei gerą porciją, ir tuoj sveikas.

—Aš tam netikiu, tėve.

—Tu, Maike, nežinai tokių dalykų, užtai ir netiki. Bet aš tau sakau, kad tos žolės yra labai pamačlyvos, ba pats Dievas jas ant to paskyrė; o ką daktarai duoda visokių proškų ir pigulkų, tai tik, atsiprašant gerų žmonių, nusispiaut. Lietuvoj žmonės pas daktarus neina, o gyvena po šimtą metų. Jeigu kam žolės nepamačija, tai nuvažiuoja pas gerą burtininką arba į cudauną vietą — ir tuoj žmogus sveikas kaip cibulis. Jessa!

—Na, tėve, jau tu čia nukalbėjai kaip kokia davatka. Vyčių generolas turėtų žinoti nors kiek daugiau. Kad pinigų neturi, tai aš matau. Bet tame esi kaltas pats kad iš jaunų dienų netaupei Ir dabar da mėtai juos bereikalingai ant tabako, ant išsigėrimo ir kitų niekų.

—Nausa, Maike, tie dalykai tai nėra niekas. Žinai, žmogų visoki klapatai vargina. Kaip užsirukai pypkutę, o jei dar gauni išmest vieną-kitą burnelę, tai užmiršti vargus, atsimeni jaunas dienas ir tuoj geriau pasidaro.

—Aš tam tikiu, tėve, nes tais nuodais apsvaigini sau protą ir tuomet jau nieko rimto negalvoji. Bet kuomet išsipagirioji, tėve, tai tavo vargai pasirodo da didesni.

—Yes, Maike, čia tai pasakei teisybę. Pagirom žmogus vaikščioji kaip musmirių užvalgęs. Taip nesmagu, taip niekas nemiela, nors pasikark.

—Taigi matai, tėve. Bet grįžkim atgal. Tu turi labai klaidingą nuomonę apie daktarus, žoleles ir "stebuklingas" vietas. Tiesa, nekuriuose augaluose yra gydomųjų medžiagų, bet jas reikia mokėti iš augalo išimti ir žinoti kokiai ligai kokia medžiaga tinka. To padaryti negali kaimo bobelės, o tik tam tikras mokslas, kuris vadinasi medicina. "Stebuklingos" vietos ir visoki atlaidai žmogaus pagydyti irgi negali. Labai dažnai tokiose vietose ir sveiki žmonės pasigauna ligą.

—O, tai visi bedieviai taip sako, Maike; bet aš tam nevieriju ir gana. Na, ir pasakyk tu man, kaip šventoj vietoj gali gauti ligą?

—Labai paprastai, tėve. Pavyzdžiui, visi nuėję bažnyčion merkia pirštus į vandenį, o paskui žegnojasi ir bučiuoja kryžių. Pamislyk tiktai: jeigu ateina žmogus, kuris serga raupsais ar kita užkrečiama liga — kiek jis gali apkrėsti sveikų žmonių!

—Tu, Maike, gerai sakai. Dabar ir aš atsimenu, kaip Lietuvoj už berną služinau, tai mano gaspadorius nuėjęs bažnyčion pabučiavo kryžių, o prieš jį tą kryžių bučiavo toks benosis. Paskui, kad žinotum, ir mano gaspadoriui ėmė nosį skaudėti. Net Karaliaučiun važinėjo gydytis ir be mažko nosis nenukrito.

—Taigi matai, tėve. Atsimink ką tau pasakojau.

—Šiur, Maike, atsiminsiu ir kitiems išvirozysiu, kad ir bažnyčioj gali ligą pasigauti. Gud bai, Maike, ačiu

—Viso gero, tėve.

ŽAIBAS UŽMUŠĖ 2 VYRU.

Maine'o valstijoj pereitą sąvaitę perkunas nutrenkė 2 vyru, vieną gulint lovoje o kitą važiuojant ant šieno vežimo.

PO ŽEMĖS DREBĖJIMO PASIRODĖ EPIDEMIJA.

Šiomis dienomis Indijoj buvo smarkus žemės drebėjimas. Po to tenai pasirodė epidemija, kuri labai paneši i cholerą. Liga plinta ir žmonės miršta.

Sveikatos Kampelis.

Vaikai, kurie sunkiai taria žodžius.

Dažnai pasitaiko, kad kokių trijų metų vaikai, gerai ir lengvai taria žodžius. Toliau jiems pradeda kalba sunkėti ir apie 13 metų amžiaus jie jau labai sunkiai taria žodžius. Dažniausiai tai pareina nuo tam tikros apaugos, atsiradusios gomurio gilumos skliaute, už liežuvėlio, viršuje. Tada paprastai ir nosis esti nuolatos užgulta. Namie tą dalyką išgydyti negalima, bet kuogreičiausiai reikia kreiptis pas nosies, gerklės ir ausų ligų gydytojus.

Kodėl skauda po krutine, pilvą ir pečius?

Tokia liga žmonės dažnai skundžiasi. Tai dažniausiai pareina nuo to, kad musų skrandis blogai dirba. Tokiuose atvėjuose patartina pamėginti 4 kartus per dieną lengvus valgius valgyti ir tik po pusę tos porcijos, kurią paprastai suvalgydavai. Jei skrandis nepajėgia tiek dirbti, kaip pirmiau, tai reikia duoti jam mažiau darbo.

Kyla (hernia, robchik).

Kyla — tai žarnų išsiveržimas. Šita liga gaunama sunkiai pakėlus kokį nors daiktą, arba ir nuo kitų priežasčių. Jai gydyti yra įvairių priemonių, visokių diržų, bet geriausias budas, tai pasiduoti operacijai, kuri paprastai nėra sunki ir nepavojinga gyvybei.

Daugumas žmonių į šitą ligą nekreipia jokio dėmėsio vien dėl to, kad jiems neskauda. Vienok, be operacijos pasilikti yra pavojinga, nes gali išėjusių žarnų kilpa užsiveržti ir tada gali nespėt pas daktarą nuvažiuoti.

Minkšti guzai po oda.

Sutukusiom moterim dažnai atsiranda po oda skaudamų minkštų, iki vištos kiaušinio didumo, guzų. Tai gali but riebaliniai guzai. Kai kam jie praeina, jei kokias kelias dienas žmogus nieko nevalgo, tik apsieina vandeniu su citrina. Tada, taip tariant, žmogus patsai savo taukus suvalgo, svoris nukrinta ir tokių guzų daugelis pranyksta. Bet toliau, kai ima valgyt, vėl jų atsiranda.

Badavimas reikia vesti atsargiai. Žiurėk, ar širdis nesilpsta. Jei badaujant darytųsi akyse tamsu, svaigtų galva, tai reikia badavus liautis. Geriausia bus, jei ta moteris nueis pas gydytoją ir pasiklaus, ar jai badavimas nepakenks. Gal pirmiau reikalinga jai kraujas sustiprinti?

Sekant "Sveikatą."

"INTERVIU" SU MIZARA.

Spaudoj buvo rašyta, kad musų bolševikų spauda, "Laisvė" ir "Vilnis," susirupinusi savo ekzistencija ir todėl norėtų okupuoti SLA., kad davus "džiabo" savo "kvalifikuotiem" žmonėm.

Po SLA. Seimo, "Laisvė" virto netik bolševikų organu, bet ir SLA. "organu." Kiekvienam jos num. vien apie SLA. ir kalbama. Mat gardus kąsnelis. Nors tas kąsnelis nepasiekiamas, bet matant jį seilė varva ir todėl nors svajonėmis pasidžiaugti smagu.

Parvykus Mizarai iš "seimo," "Laisvės" reporteris gavo pas jį interviu. Interviu davėjas pasirodo tik svajonėmis gyvena ir apie realybę nieko nežino.

"Laisvės" reporteris klausia: "Ar tiesa, kad mus (suprask bolševikų) byla prieš SLA. išmesta?"

Mizara:— "Melas. Musų advokatai pareiškė, kad jie turi dar papildyti bylą." Įdomu, kodėl jie "nepapildė" iš karto? Sukruto "papildyti" tik tuomet, kuomet pamatė, kad teismas bylą išmeta. Toliau.

Reporteris:— Kas bus jei indžionkšino negausim?

Mizara: — Mažmožis! Musų "didžiumos" seimas nutarė imtis kitokių "legališkų" žygių dėlei SLA turto (kabutės visur mano G. Ž.)

Reporteris:— Kokius žygius "didžiumos" taryba mano daryti?

Mizara:— Negaliu to dabar pasakyti. "Taryba" laiko posėdžius ir sugrįžus "sekretorė" Jeskevičiutė painformuos.

Reporteris:— Kokia nuosaika SLA. nariuose?

Mizara:— Kiekvienas pažangesnis ir šiek tiek protaujantis narys labiausiai pasipiktinęs fašistais ir visa jų klika.

Reporteris:— Ką daro musų kuopos?

Mizara:— Nesusipažinau su Brooklyno apielinkės kuopomis.

Reporteris:— O kaip su mokestimis?

Mizara:— Galutinai atsakyti negaliu. Chicagos "pažangiosios" kuopos pasiryžę pasilaikyti pinigus kol dalykai nusišvies.

Reporteris:— Kaip greit biuletiną išleisit?

Mizara:— Kuoveikiausiai. Jau ruošiu spaudai. Jis bus įteiktas kiekvienam S. L. A. nariui.

Reporteris:— O kur raštinė bus?

Mizara:— Negaliu tikrai pasakyti. Ji turės buti New Yorke. Jieškoma butas. Centro sekretorė praneš visiems SLA. nariams ir kuopoms.

Šitas bolševikų komedijas paskaitęs, aš prisimenu tas dienas, kuomet ant lazdos jodamas maniau, kad ant gero žirgo joju. Rodos, suaugę jau žmonės, bet žaidžia kaip vaikai lėlėmis: "čia tėvas, čia duktė, čia mama." Juk aišku kaip diena, kad "didžiumos" taryba nei iždo, nei knygų, nei organo nematys; vienok jie žaidžia toliau ir iš nesusipratusių darbininkų vilioja pinigus. Na, bet jie iš to gyvena.

G. Ž.

Lietuvos Inteligentijos Bankrotas.

Vienas "Lietuvos Žinių" bendradarbių rašo apie Lietuvos inteligentiją Kaune. Jis piešia ją taip:

Provincijoj "svarbiausiais" inteligentais laikomi mokytojai ir įvairių kitų įstaigų valdininkai, o šiaip inteligentais, visi kurie turi naują dviratį, lazdą, portfelį ir kurie lošia proferansą. Žmogus nelošiąs proferanso, į inteligentų draugiją nepatenka. Toks nepageidaujamas.

Dauguma provincijos inteligentų visą savo liuoslaikį praleidžia belošdami proferansą, begirtuokliaudami ir pas paneles besivalkiodami, o apie bet kokį kulturinį veikimą nebetenka kada ir pagalvoti — laiko nėra.

Jeigu mes kaltinam kaimiečius laikraščių neskaitymu, tai vadinamus inteligentus turime visai apkaltinti. Kaune dabar įvairių laikraščių jau eina pakenčiamas skaičius, o dienraščių į valsčių pareina vos 5—10 egz., ir tai ne skambiesiems inteligentams, bet daugiausiai susipratusiems kaimo jaunuoliams. O juk, rodos, inteligentas be dienraščio negalėtų gyventi.

Dauguma inteligentų paskendę vien savo asmeniškuos reikaluos ir dirba tik tokį darbą, kuris jiems gerą pelną duoda. Nesimato inteligentų nei koperacijoj, nei organizacijose, nei kitur. Musų inteligentija dabar pergyvena dvasinio apsnudimo, dvasinio bankroto laikus.

Musų inteligentai santykiuose su kaimiečiais elgiasi be galo "poniškai" ir buna pasiputę, kaip tetirvinai. Jie dėl savo didelio "poniškumo" ir unaro ne tik su kaimiečiais, bet daugumoje ir tarp savęs nesugyvena. Inteligentų unaras varžosi tarp savęs, kaip samagonkė ir valstybinė ant gaspadoriaus stalo, kuriai pirma vieta priklauso.

Net ir mažuose miesteliuose, kur inteligentinių jėgų taip maža, inteligentiškas unaras nesutelpa, negali susitarti: jeigu vieni ką ruošia, tai kiti ardo ir atvirkščiai.

Seniau kaimiečiai į lietuvius inteligentus žiurėjo kaipo į savo draugus ir patarėjus, o dabar žiuri kaipo į išnaudotojus, kuriems kaimiečių vargai, rupesčiai yra svetimi. Dabar "inteligento" žodis kaimiečių lupose pavirto keiksmažodžiu.

Tokią nuomonę kaimiečių tarpe "inteligentai" apie save sudarė dėl to, kad jie atsitolino nuo liaudies.

Militaristai Lavinami Nuo Mažens.

Pulkininko L. L. Deitricko 6 metų amžiaus vaikas jau raitas šoka per tvorą.

LAIMĖ.

Visi siekia laimės. Laimė yra visų žmonių aukščiausias idealas. Laimė, tai užburtoji pilis, kurion kiekvienas stengiasi įžengti. Laimės siekia vargšas, nuskuręs elgeta, ir visko pertekęs milijonierius. Visa žmonijos kulturos istorija yra laimingos buklės siekimas. Laimė visų amžių didžiausias galvosukis, sunkiausia problema.

Šiandien žmogus prigimties jėgas savo tikslams naudoja. Jis skraido kaip paukštis ir nardo kaip žuvis. Bet ar jis jaučiasi laimingu?... Ne. Paklauskime, kuris iš musų laimingas? Nei vienas, atsakyme.

Daugelis mano, kad laimės žemėje nėra, arba kad ji labai retas dalykas pasaulyje. Tai tik trumpi, šviesųs, džiaugsmingi laimės momentai, lyg žaibo zigzagai —daugelis mano. Laimės supratimas yra labai ne vienodas. Laimė yra subjektyviškas dalykas. Elgeta pavydi turtuoliui laimės, o turtuolis pavydi kitam. Ne visi žmonės tuose pačiuose dalykuose mato laimę. Kas vienam laimė, kitam yra kančia, kur vienam pragaras, ten kitam dangus. Laimės siekimas visiems bendras dalykas.

Žmogaus gyvenimas nuo lopšio ligi karsto yra laimės jieškojimas. Filosofai, rašytojai, poetai, nuolat kalba apie laimę ir laimės klausimą nagrinėja. Jie stengiasi teoretiškai nustatyti laimės dėsnius ir juos gyvenime taikinti. Politikai nori sukurti laimingą visuomenės buklę.

Daugeliui gyvenimas atrodo ašarų pakalne. Visur skurdas, vargas, visur aplinkui ašaros, vaitojimai, alkanųjų šauksmai. Todėl žemėje jokios laimės rasti esą negalima. Žemiškosios laimės nesą. Jie pataria lengvai žmogui sutikti su visais šios žemės vargais, kaip likimo skirtais ir vien tikėtis amžinaja, anapus grabo, laime. Bet mes tokiais receptais negalime pasitikėti. Tokie pažadai daugelio nepatenkina. Žadamoji amžinoji laimė yra neaiški. Mes nesutinkame su amžinojo likimo iš aukšto nustatytais dėsniais. Kiekvienas žmogus sau likimą kuria. Kiekvienas žmogus yra savo likimo ir savo laimės kalvis. Mes turime siekti žemiškosios laimės. Daugelis žmonių tik todėl nelaimingi, kad jų bloga medžiagiška buklė, kad jų neužtikrintas rytojus. Alkanųjų ašaros ir nuskriaustųjų vargai, tai laimės kapai. Egoizmas kiekvieno žmogaus laimę griauna. Egoistas žmogus niekad laimės nepatiria. Laimingesnis tas žmogus, kuris gyvena kitiems padėti, kitų gerovei siekti. Dažnai žmogus jaučiasi nelaimingas, kad jo svajonės, troškimai neišsipildė, arba, kad jį prislėgė sunki gyvenimo našta, kurios negali pakelti. Dažnai žmonės negali pakelti sunkios gyvenimo naštos, kad jiems truksta valios ir kantrybės. Sunkioj gyvenimo valandoj reikia prisiminti, kad tas viskas neamžinai tęsis. Reikia valios ir savim pasitikėjimo. Tokiuose momentuose niekad nereikia nustoti vilties. Viltis, tai gyvenimo žvaigždė. Tikrai dar laimingais jaučiasi tie, kuriems viltis neužgęso. Viltis tai didelė jėga, tai žibintas, kurs apšviečia žmogaus gyvenimo takus ir skatina žengti vis pirmyn ir pirmyn. Jei dar viltis šviečia, tai žmogus visada su pasitikėjimu ir energija į gyvenimą žiuri. Vertas pasigailėjimo ir tikrai nelaimingas tas, kuriam vilties žvaigždė užgęso.

Daugeliui gyvenime laimės teikia meilė. Daugeliui gyvenimas be meilės yra neįdomus, neprasmingas. Įsimylėjęs žmogus į realybę, į gyvenimą žiuri visai kitomis akimis. Jis jaučiasi labai patenkintas gyvenime. Tik gaila, kad tos įsimylėjusios iliuzijos neilgai trunka. Erotiškoji meilė paprastai neamžinai tęsiasi, po ne kurio laiko ji gęsta. Erotiškoji meilė dažnai apvilia. Tikras laimės šaltinis yra darbas. Dirbdamas malonų, mėgiamą darbą, žmogus jausis patenkintas. Tikrai yra laimė dirbti, kurti, siekti kilnių idealų ir matyti savo darbo vaisius. Žinoma, gyvenime yra reikalinga tik apibrėžta laimė. Absoliutė, visiška laimė nėra naudinga. Jeigu butų įgyvendinta pasauly visiška laimė, tada sustotų pažanga, sustotų kuryba. Nes visos kurybos pažangos ir kulturos akstinas yra siekimas, o siekimas yra skausmas. Žmogus iš prigimties yra linkęs svarstyti, kasdien naujų žinių įgyti, vis daugiau patirti ir siekti aukštesnę kulturą.

A. K-nas.

DIKTATORIŲ SVAJONĖS.

Atsimenu prieš vienus Lietuvos Seimo rinkimus. laikraščiuose tilpo tokio turinio karikatura: ant sosto sėdi p. A. Smetona su Smetoniene. Ant jų galvų karališkos karunos. Užpakaly jų, rankas išskėtęs laimina juos kun. J. Tumas. Žemai, Augustinas Voldemaras atsivedęs burį ištikimųjų žmonių, atsiklaupęs ir nusilenkęs "Jo didenybei." Tai buvo apie 8 metai atgal. Jau tada žmonės suprato tautininkų partijos vado (jie myli sakyti tautos vado) troškimus, jie buvo: valdyti "samostojatelno."

Laikinai ir dalinai musų "vado" idealas pasiektas. Pasirodo, kad ne tik musų Antanas siekia vienvaldystės.

Atsiranda ir daugiau tokių vadų, kurie svajoja valdyti kraštą kol gyvas bus, o jam mirus valdys tas, kurį jis įgalios.

Italijos diktatorius Mussolini rengiasi mirti. Ar jis savo mirčia mirs, ar kas jį nudės — ne musų dalykas. Įdomu tas, kad Mussolini jau sudaręs savo politinį testamentą, kuris, francuzų laikraščio žiniomis, ėsąs toks:

Italų diktatorius nori paskirti savo įpėdiniu nesenai ištekėjusios dukters vyrą. To pat laikraščio žiniomis, karalius išleis įsakymą, kuriuo Mussolini įpėdinis bus fašistų partijos pirmininku ir užims ministerio pirmininko vietą. Be to, karaliaus įsakyme busiąs nutarimas, kad parlamentas neturėsiąs teisės nuversti ministerį pirmininką, pareikšdamas jam nepasitikėjimą.

Ar dar neaišku ko diktatoriai siekia? Nebereikalo ir Smetona važinėdamas po Lietuvą skelbia: "Aš esu tik mažiukas tautos vadas, bet aš prirengsiu kelią dideliam tautos vadui." Kokiam? Nagi sunui, kurį dabar auklėja "tėvai" jezuitai..

Man rodos, kad liaudies kantrybė kada nors truks ir diktatorių svajonės pasidarys "stink."

VISOKIOS ŽINIOS

BOLŠEVIKAI TERORIZUOJA SAVO DIPLOMATUS.

Retas kuris bolševikų atstovas užsieniuose gauna ilgiau pabuti. Greit jie šaukiami į Maskvą stoti prieš teismą. Bet retas iš diplomatų šį įsakymą pildo. Jie nujaučia, kad grįžus jų laukia kalėjimas arba ir mirtis. Birželio pabaigoj Suomijos policija suėmė bolševikų prekybos atstovą Ersinkianą. Sovietai jį šaukė į Maskvą, bet šis atsisakė vykti. Tuomet kitas bolševikų atstovas Suomijoj, Maiskis, pareikalavo Ersinkianą suimti. Bolševikai jį kaltina vekselių padirbimu, bet Suomijos policija per tardymą nustatė, kad Ersinkianas vekselių nepadirbinėjęs.

FAŠISTŲ-KOMUNISTŲ RIAUŠĖS VOKIETIJOJ.

Pereitą sąvaitę išeinant iš Pareinio francuzų kariumenei, Vokietijos fašistai pradėjo kelti triukšmą ir rodyt savo patriotizmą. Berlyne jie nuo pat ryto pradėjo vaikščiot gatvėmis ir dainuoti: "Vokietija, pabusk." Policija apšventino juos lazdomis ir 40 jų areštavo. Kasely buvo areštuota 70 fašistų ir jų mitingas išvaikytas. Neumiunstery fašistai susimušė su komunistais ir įvyko didelės riaušės, per kurias du žmonės buvo pašauti. Annaburge buvo 7 sužeisti.

STALINAS KALBĖJO 7 VALANDAS.

Atsidarius komunistų kongresui Maskvoje, diktatorius Stalinas kalbėjo ištisas 7 valandas, teisindamas savo politiką, o smerkdamas savo oponentus. Delegatų buvo apie 2,000, ir beveik visi jie iškalno parinkti Stalino šalininkai. Todėl jie karštai jam pritarė. Stalinas tada sušuko: "Ar yra šitoj salėj tokių opozicininkų, kurie drįs musų politikai pasipriešinti?" Tai jau reiškė atvirą grąsinimą. Salėj užviešpatavo kokia tai žiauri teroro nuotaika ir opozicijos vadai, kaip Bucharinas, Rykovas ir Tomskis, turėjo atsiklaupti prieš bolševizmo erštą ir prisipažinti, kad jie klydę ir dabar gailisi dėl savo klaidų. Toliaus jie to nedarysią. Tik tuo budu jie išgelbėjo savo galvas.

POPIEŽIUS PADARĖ DAUGIAU ŠVENTUJŲ.

Šiomis dienomis popiežius padarė da 8 šventuosius. Ir šį kartą jis parinko juos iš šiaurės Amerikos, kas yra pirmas toks atsitikimas katalikų bažnyčios istorijoj. Jie buvo atvykę čia 17-tame šimtmety skiepyt indijonams popiežiaus tikybą, ir indijonai nulupo jiems kailius.

VAIKAI BANDITAI NUTEISTI KALĖJIMAN.

Penki vaikai New Yorke tapo nuteisti nuo 20 m. iki 25 metų kalėjiman. Pereitą žiemą jie užpuolė cigarų krautuvę plėšimo tikslu ir nušovė juodveidį savininką. Vienas jų, Alfonsas Miresi, yra buvęs Blair Akademijos studentas.

CHICAGOJ AREŠTUOTA 19 KOMUNISTŲ.

Pereitą subatą Chicagoje komunistai užsimanė suruošti "bedarbių demonstraciją." Nors policija leidimo jiems nedavė, jie vistiek išsirikiavo eiti. Įvyko susirėmimas ir 19 komunistų buvo areštuota, keliolika sužeista.

CLEVELANDE ATIDARYTA MILŽINIŠKA STOTIS.

Šiomis dienomis Clevelande atidaryta milžiniška geležkelių stotis, kuri bus žinoma kaipo Union Terminals. Triobesys turi 52 aukštu ir jo pastatymas ir įtaisymas kaštavo apie $220,000,000. Stotį pastatė broliai Van Sweringenai, kurie iš menkų real estate biznierėlių iškilo į didžiausius geležkelių magnatus.

VOKIEČIAI PERKA DAUG PLUNKSNŲ.

Komercijos departamentas Washingtone gavo žinių, kad pereitais metais Vokietija importavo iš užsienių 10,830 tonų plunksnų, už kurias ji užmokėjo $9,828,000. Vokietijoj yra mada daryti antklodes iš plunksnų, todėl vokiečiams prisieina daug plunksnų pirktis svetur.

ANT LAIVO SUGAVO 8 PORTO RICOS "ZUIKIUS"

Portland, Me. — Šiomis dienomis čia atėjo iš Porto Rico garlaivis, ant kurio imigracijos agentai rado pasislėpusius 8 žmones, kurie norėjo slapta įsmukt Amerikon. Visus juos deportavo.

ŽĄSYS IR DARBININKAI.

Kanados turčiai susirupino laukinėmis žąsimis, kurios neranda pakankamai maisto Britanijos užlajoj Todėl jie sudėjo pinigų, nupirko kornų ir pasamdė orlaivį, kad tas kornus žąsims išbarstytų.

Kanadoj yra tukstančiai bedarbių, kurie kenčia didesnį vargą negu laukiniai paukščiai, bet jiems tie ponai kornų neperka.

IR ČIA FAŠISTAMS NESISEKA.

Per šių metų penkis mėnesius Italijoje užregistruota 447,380 gimimų, tuo tarpu kai praeitais metais per tą laiką gimė 455,116. Taigi gimimai mažėja. Ir čia fašistams nesiseka.

SOCIALISTAI INDIJOJE.

Indijoje susikurė socialistų partija. Partija supranta socializmą kaipo visuomenės pertvarkymą naujais socialistiniais teisybės pagrindais. Tuo tarpu Indijos socialistai stato nepriklausomybės reikalavimą.

Į AŠIGALĮ KELIAUS POVANDENINIU LAIVU.

Žinomas šiaurės sričių tyrinėtojas anglas Uilkins žada keliauti į šiaurės ašigalį povandeniniu laivu. Uilkinso ekspedicija jau ruošiasi į kelionę.

LAIMINGA VALSTYBĖ.

Norvegų karo ministeris pareiškė parlamente, kad, atsižvelgiant į tai, jog nenumatomas joks karas su Norvegija, reikia sumažinti karo reikalams biudžetą iš 46 milionų kronų iki 32 milionų.

NAUJAS GEOGRAFIŠKAS VARDAS.

Pagerbdama mirusį šiaurės sričių tyrinėtoją, rusų mokslo akademija nutarė Pranciškaus Juozapo žemę pavadinti Fridtjofo Nanseno vardu.

ISPANIJA PRITARIA EUROPOS SĄJUNGAI.

Iš Paryžiaus pranešama, kad Ispanija pilnai sutinkanti su Briando planu steigti "Suvienytas Europos Valstijas."

Atidaro "Vienybės Duris" Anglijoj.

Anglijos kunigai atidaro "vienybės duris." Plymouth'o mieste. Šitos ceremonijos reiškia susiartinimą tarp Amerikos ir Anglijos. Tai, žinoma, vis ačiu socialinei MacDonaldo valdžiai. Pakol Anglijos politiką vedė burzuaziniai patriotai, apie tokią vienybę negalėjo buti kalbos. Anglija šnairavo į Ameriką, Amerika į Angliją, ir abidvi ginklavosi. Dabar kalbama apie ginklų panaikinimą.

KOMUNISTAI PLANUOJA SACCO-VANZETTI DIENĄ.

Ateinančio rugpiučio 22 lieną Amerikos komunistai žada ruošti po visą šalį demonstracijų, nes tą dieną Bostone buvo nužudyti Sacco ir Vanzetti.

RUMUNIJOJ IŠDEGĖ 2 MIESTELIAI.

Pereitą sąvaitę Rumunijoj ugnis sunaikino Boršos ir Gerlachovo miestelius. Sudegė 260 namų, 4 bažnyčios ir 4 sinagogos. Apie 1,000 žmonių liko be pastogės.

TRAGEDIJA ŠEIMYNOJ.

Terre Haute, Ind. — Čia gyveno su vaikais Wesley Oakley, 52 metų amžiaus vyras. Jo pati guli ligoninėj, o jos vieton jis turėjo pasisamdęs 25 metų amžiaus kitą moterį. Jo vaikai miegodavo apačioje, o jis su ta moteriške ant antro aukšto. Aną naktį šita moteriškė nušovė jį, paskui paleido šuvį mažam savo vaikui į galvą ir ant galo pati nusišovė. Motyvas nežinomas.

LENKAI MUŠA ŽYDUS.

Kovelio miestely lenkai įtaisė žydų pogromą ir sužeidė daugiau kaip 40 žydų.

JUODOJ JUROJ ŽUVO 16 ŽMONIŲ.

Pereitą sąvaitę Juodoj Juroj sudužo nedidelis rumunų laivas ir žuvo 16 žmonių.

TRUMPOS ŽINIOS

Vokietys Walter Fischer, kuris Kaune turi knygyną, dovanojo Lietuvos universitetui 10,000 knygų, kurias jis buvo nupirkęs iš grafo Tiškevičiaus dvaro už 6,000 litų.

Gyvenąs Berlyne Sovietų Vokiečių aviacijos kompanijos direktorius, išsauktas. Maskvon atsisakė važiuoti.

Heideberge mirė žymus vokiečių mokslininkas Adolfas von Harnack. Jam ėjo 79 metai.

Maskvoje truksta mėsos; todėl manoma įvesti 15 "pasnyko" dienų į mėnesį.

Šių metų gyventojų surašymas parodė, kad Latvijoj yra 1,900,045 gyventojai. Per penkis metus priaugo 55,240 gyventojų. Latvijoj dabar yra 25,885 lietuviai. Prieš penkis metus jų buvo tik 23,192.

KAIP NULĖKTI Į MĖNULĮ.

Francuzų mokslininkų ir išradėjų draugijos pirmininkas Eno Peretje padarė pranešimą apie kelionės į mėnulį galimumus.

Pasak Eno Peretje, kelionė į mėnulį, kuri dar nesenai buvo laikoma utopija (svajone), šiandien atrodanti kaipo netolimos ateities tikrovė. Artimoje ateity, be abejojimų, busią daromi bandymai nulėkti į mėnulį.

Vieninteliu įmanomu dabartinės technikos sąlygomis aparatu lėkti į mėnulį galinti buti rakieta. Tik rakieta galinti turėti reikalingą greitį, kad nugalėtų žemės traukos jėgą ir tik rakietoje gali tilpti ta degamoji medžiaga, kuri reikalinga kelionei į mėnulį ir atgal.

Rakietos greitis turi siekti 11,180 metrų per sekundę. Tokiu greitumu lėkdama rakieta nugalėsianti žemės trauką.

Nuo žemės iki mėnulio yra 384,000 kilometrų. Rakieta galėsianti perlėkti tą atstumą per 3 val. 27 minutes, t. y. rytą galima bus nulėkti į mėnulį, išbuti mėnuly visą dieną ir grįžti atgal.

Žinoma, kelionė už žemės skritulio ribų negalinti neturėti pavojingų pasėkų žmogaus organizmui. Žmogaus organizmas nepripratęs prie tokio greičio ir lekiojimams beorinėje erdvėje. Tečiau nieks ir nemanąs iš karto siųsti raketą į mėnulį. Lekiojimai busią daromi palaipsniui, vis aukščiau ir aukščiau. Musų organizmas taip pat palaipsniui prisitaikinsiąs aplinkumai ir galų gale kelionė į mėnulį busianti galima.

Nesunku lėkti į mėnulį, bet daug sunkiau nusileisti ant mėnulio, kad nesusidaužytų. Štai kodėl Žiul Verno projektas nesąs įvykdomas. Jei rakieta busianti paleista iš tam tikros patrankos, tai tą momentą, kai ji pasieks mėnulį, iš jos aparato ir žmonių jau nieko nebeliksią. Todėl reikalinga reguliuoti greitį. Pradžioje reikės grįžti neprilekiant iki mėnulio.

Kaip gi rakieta galėsianti apsisukti ervdėje neturėdama atramos taško? Eno Peretje sako, kad technikos atžvilgiu tai galima.

Tokiu budu, rimtų kliučių lėkti į mėnulį jau nesą.

IŠMINTINGI IŠSIREIŠKIMAI.

Žmogus turi tiesą galvot ir apie tuos dalykus, apie kuriuos kalbėt visiškai negali. **P. E.**

Nėra nusižengimo mylėti keletą kartų, ir nėr atsižymėjimo mylėti tik vieną kartą. Bart save už pirmąjį, o didžiuotis antruoju—lygu nuliui. **B. Bielinski.**

Ugdyk savo charakteri iki paskutinei dienai, kuri tavo bus kvotimai. Tiktai neatlaidi pastanga atneš tikrus vaisius. Kada tavo gyvenime svarbi valanda ateis, tavo charakteris, kurį tu mirtinomis pastangomis išauginai, išlaikys kvotimus ir atneš tau užtikrinančią pergalę. K. D.

Į jures plaukia tik didelės upės, bet į nukrypimą nuo savo reikalų gali įpulti ir nežymus darbininkas. Saugokis.

Pasakyk, kas tavo draugas, o aš pasakysiu kas tu esi.

Partijos kelias panašus geležinkeliui. Ir čia, ir ten nukrypimai pavojingi.

Redakcijos Atsakymai.

A. Janušui. — Vynuogių diegų neužsimoka Lietuvon siųsti, nes pakol jie nueis, šaknys išdžius ir neprigis. Tai viena. Antra, Lietuvoje pertrumpa vasara vynuogėms. Jos nespės nunokti. Žiemos šalčių tenai jos irgi neišlaikys. Vienu žodžiu, Lietuvos klimatas vynuogėms netinka, dėlto jų tenai ir nėra.

KOKIU LAIVU IR LAIKU ATKELIAVOTE Į AMERIKĄ?

Surandu vardus laivų ir dieną atkeliavimo į Amerika. Sutaisom pasus, vizas ir leidimus sugrįžimo. Parduodam laivakortes ant visų linijų. Aprupinam keleivius iki laivo išplaukimo. Partraukiam šeimynas, ukio darbininkus, atliekame įvairius valdžios darbus. Siunčiame pinigus išmokamus doleriais Lietuvoj. Panaudokite mano ilgų metų patyrimą, kreipkitės ypatiškai arba per laiškus.

G. Kunašauskas

Žinomas per 20 metų tuo pačiu antrašu. 179 East 3-rd Street, New York, N. Y.

ĮDOMYBĖS.

BEZDŽIONĖS ŠPOSAI PARYŽIUJE.

Šiomis dienomis Paryžiaus gatvės praeiviai išgirdo nežmonišką riksmą vieno pensiono trečiajame aukšte. Šaukta pagalbos.

Gyvenusi pensione Ennon rytą atbudus pamatė savo lovoje didelę bezdžionę valgiusią muilo gabalą ir uodega vaikiusią muses nuo Ennon veido. Moters riksmas išgąsdino bezdžionę. Bezdžionė iššoko pro langą.

Policininkai ir gaisrininkai pradėjo gaudyti bezdžionę, bet jiems nepavyko. Neužilgo vienas pilietis rado savo bute visišką chaosą Kedės buvo apverstos, popieriai sudraskyti, lova išversta. Už stalo sėdėjo bezdžionė ir kramtė kilimą. Pamačiusi šeimininką, bezdžionė nutvėrė edekolono bonką ir išnyko pro langą.

PERISKOPAS TRAUKINIUOSE.

Anglų geležinkeliuose daromi bandymai statyti traukiniuose periskopus, kad geriau apsaugotų juos nuo katastrofų. Periskopas statomas vagone dežuruojančiam konduktoriui, kuris iš savo kupe mato visus signalus ant kelio ir gali laiku sustabdyti traukinį. Turint periskopą konduktoriui nereikia kišti galvą pro langą, kad matytų bėgius.

PAJIEŠKOJIMAI

Juzė Babilytė, pajieškau dėdės Jono Ambrazaičio kilusio iš Rauktiškių kaimo, Jurbarko valsčiaus, Raseinių apskričio. Į North Ameriką išvažiavo apie 25 metai. Prašau jo paties atsišaukti arba žinančių apie jį man pranešti. Antanas Avietynas, perduot Juzefai Babilytei, San Martin 56, Buenos Aires, Argentina.

Pajieškau Marijonos Mickovienės. Paeina iš Vaišvilo kaimo, Naumiesčio parapijos. Pirmiau gyveno Hartford, Conn. dabar nežinau kur. Kurie žino malonėkite duoti žinot ar lai pati atsišaukia. (29)
Ona Vailaitukė-Sangailienė
119 Florida st., Dorchester, Mass.

Pajieškau pusbrolio Mart Nanartavičio-Nanart. Gyvena apie Providence, R. I. Dirba prie malimo akmenų.
Zuzana Butkevičiutė-Davis
5 Thomas Park, So. Boston, Mass.

Pajieškau Jono Ermalio. Kilęs iš Telšių apskričio. Kas jį žino, arba jis pats, malonės duot man apie jį žinią, už ką busiu labai dėkingas. Turiu svarbų reikalą. Girdėjau, kad jis gyvena Chicagoj. (30)
CHAS. KASLORE
Box 141, Great Neck, L. I. N. Y.

Banis Andrulevičius pajieškau sesers dukters Malvinos Jurkoniutės, seniau ji gyveno Philadelphia, Pa. Prašau atsišaukt arba kas apie ją žino malonės pranešti. (30)
BANIS ANDRULEVICIUS
55 Knights st., Keene, N. H.

APSIVEDIMAI.

PAJIEŠKAU MOTERIES už pilną gaspadinę ant ukės, nesenesnės 50 metų, be skirtumo pažiurų, biedna ar turtinga. Aš esu našlys, be vaikų, 50 metų. Kuri mylėtų gyvent ant ukės ir prie gražaus ežero. Prašau atsiliepti greitai. K. MATEVIČIA
R. 1, Irons, Mich.

Pajieškau merginos apsivedimui nuo 17 iki 28 metų amžiaus, mokanti amerikoniškai kalbėti, be skirtumo įsitikinimų, gero budo ir dailaus sudėjimo. Mylinti susipažinti su manim, meldžiu drąsiai ir tuojaus rašyti man ir prisiųsti paveikslą.
J. B. LINSON
61 Ten Eyck st., Brooklyn, N. Y.

Pajieškau gyvenimui draugės merginos arba našlės be vaikų, amžiaus 25 iki 38 metų, turi but laisvu pažiuru; esu Amerikos pilietis. Gali atsišaukti ir iš Kanados. Meldžiu prisiųsti savo paveikslą, ant pareikalavimo sugrąžinsiu. Rašyk adresą (30)
M. Box 37, Ina, Ill.

Pajieškau apsivedimui merginos ar našlės atvažiavusios iš Lietuvos ligi 35 metų senumo, esu 38 metų, gerai atrodau, nevartoju svaigalų nei tabakos, amatninkas, Amerikos pilietis, gali atsiliepti iš Canados. Paveikslus sugrąžinsiu. (32)
J. V. KUNDROTA
910 W. 32-nd Pl., Chicago, Ill.

GREITAI NORIMA PARDUOT ARBA ĮSIRANDAVOT, 85 akerių farma, ant gero kelio, 1 mailė nuo miestuko, elektros šviesa ir telefonas. Daržai apsodinti. Planesnių žinių klauskite
URŠULĖ ABROMOVICH (30)
Hopkinton Road, Upton, Mass.

FARMA ANT PARDAVIMO
150 akrų, stuba, 14 ruimų, barnė, mašinos, 16 karvių, 2 arkliai,ančių, vištų, žąsų, balandžių, kiaulių, 90 bušelių bulvių, pasodinta daug kornų, avižų, šieno. Platesnių žinių kreipkitės pas savininką. (29)
FRANK MIKELONIS
P. O. Box 56, Plainsville, Pa.

LIETUVIŠKAS VIEŠBUTIS.
Atlantic City, N. J.
Viešbutis vadinasi ELDORADO HOTEL, tik trečios durys nuo Broadwalko, arti visokių pasilinksminimų ir arti Steel Pier. (29).
ANTANAS ŽALIS, Savininkas,
178 S. Carolina ave., Atlantic City.

PARSIDUODA LIETUVIŠKI BALANDŽIAI

Juodgalviai, rudgalviai ir geltongalviai. Prisiunčiu į visas dalis Suvienytų Valstijų ir į Kanadą.
GEO. BENDORAITIS
520 Wilson St., Waterbury, Conn.

NAUJI KALENDORIAI
Klauskite Katalogo, iš Kurio Pasirinksite Visokių
JONAS KERDIEJUS
663 FOURTH ST.
S. BOSTON, MASS., U.S.A.

Generalis Agentas
Lietuviai! Aš parduodu ir perku: Namus, Farmas, Lotus ir Vandenio Prudus. Per mane galite pirkti ir parduoti. Taipogi, jei jums yra kiti reikalai del turtų Lietuvoje, aš dirbu visokius dokumentus ir užtvirtinu. Esu registruotas prie Lietuvos Respublikos kaipo Viešas Notaras (Notary Public). Visokiame reikale kreipkitės pas
JOHN BUROKAS
164 Washington Street, WORCESTER, MASS.

KOKIUS DIEVUS ŽMONĖS GARBINO SENOVĖJE?
Knygoje aprašomi Dievai, pradedant nuo saulės garbintojų iki pat krikščionių gadynės.

Senovės Lietuvių Žinyčia

Ypatingai dabartinės krikščionybės gadynėje kiekvienas turėtų perskaityt, nes tik tada galės aiškiai suprasti Dievo butinumą.
Knyga didelio formato, turi 271 puslapį. Kaina popieros apdarais —$1.00; audimc apd. — $1.25. Pinigus galima siųsti popierinį dolerį arba "Money Orderį." Adresuokit sekančiai:
KELEIVIS, 253 Broadway, South Boston, Mass.

Humoristika

NAUJAS ISTORIJOS DOKUMENTAS.

Arba įrodymas musų tautos neprieteliams, kad musų kalba yra seniausia.

Noriu pranešti gerbiamai visuomenei, kad man visai iš netyčių pavyko padaryti pašėlusiai svarbus istoriškas atradimas. Kaip aklai vištai pasitaiko žemčiugas rasti, taip man laimė pakišo po nosim dokumentą, kuris parodo, jog musų tauta yra seniausia ir kad kitą syk Vytauto vaikų gyventa net pietų Amerikoje.

Štai įrodymai:

Argentinos miestuose visos gatvės vadinasi "Calle." Jeigu šitą žodį parašysime taip kaip reikalauja musų tautiškojį rašyba, tai išeis ne "Calle," bet paprasta **kalė.**

Kodėl gi gatvė turėtų vadintis kalė? Todėl, kad kaip tik gatvėj pasirodo kalė, tai tuojaus paskui ją bėga visi šunes. Pasidaro ruja.

Ir šitą mano etimologiją patvirtina Brazilijos miestų gatvės, kurios vadinasi jau ne "kalėmis," bet stačiai "rujomis." Tiesa, braziliečiai šitą žodį jau yra kiek iškraipę; jie rašo: "Rua." Bet tai juk aiški lietuviška "ruja."

Išaiškinti tas labai lengva. Buvo laikas, kad visa pietų Amerika buvo lietuvių apgyventa. Tai buvo, žinoma, tada, kai musų Didis Kunigaikštis Vytautas savo priešams galvas kirviu kapojo. Musų tauta tuomet buvo pastipusiai galinga. Musų broliai tada turėjo apgyvenę visą Braziliją, kuri gavo savo pavadinimą nuo pirmutinio tenai apsigyvenusio musų tautiečio Brazio. Jis buvo, rodosi, "Vienybės" Brazio giminaitis. Kaip žinia, musų žmonės mėgsta šunis. Pasportų šunims tais laikais dar nebuvo, ir jie lakstydavo gatvėmis palaidi. O musų bočiai, budavo, kaip tik pamato "šunų veseliją" ant stryto, tuoj ir šaukia: "Ruja, ruja."

Karingasis musų Vytautas mirė (kiti sako, kad buvo pasmaugtas), ir musų tautiečiai Brazilijoj išnyko. Bet žodis "ruja" pasiliko iki šiai dienai. Portugalai ir šiandien gatves tenai vadina "rujomis."

Šitą didžiai svarbų dokumentą maloniai pavedu didžiam musų istorikui D-rui Račkui kaipo medžiagą busimai jo istorijai apie lietuvių tautą ir jos praeitį.

Galiunų Galiukas.

VIENAS ŠUNIUKAS BRANGESNIS.

Vaikas parduoda mažus šuniukus. Viena moteris prieina ir derasi:

—Kiek tu nori už juos?

—Už tuos visus po 50 centų, o už tą rudą 60.

—O kodėl tas rudas brangesnis? — teiraujasi moteris.

—Todėl, kad jis mano dešimtuką prarijo — paaiškino vaias.

KIEK JI TURĖJO ŠIRDŽIŲ.

Davatka atėjo į Šidlavos atlaidus ir klausia zakristijono:

—Ogi šventos Cicilijos širdį čia ar turit?

—Tokios nėra — atsakė zakristijonas.

—Tai kodėl? — stebisi davatka. — Čenstakavoj prastesnė vieta, ir tai turi...

DZUKAS VOKIEČIŲ BAŽNYČIOJ.

Kartą dzukas nuvedė jomarkan veršį parduoti. Šitam miestelyj buvo ir vokiečių maldos namai. Dzukas veršį greit pardavė, užėjęs į traktierių išmetė porą burnelių ir išėjo miestelio pažiurėti. Veršiui pakirsti jis turėjo gerą rapnyką (bizuną). Eidamas pro vokiečių maldos namus, užsigeidė įeit į vidų, pažiurėt kaip ten atrodo. Eina. Žiuri, jaunas vokietukas prieš altorių parpuolęs ant kelių, kaktą į žemę atrėmęs, sėdynę išstatęs, meldžiasi. Musų dzukui panorėjo iškirsti šposas. Priėjo jis arčiau vokietuko, pasmagino rapnyką ir kirto per ištemptą sėdynę.

Pakilo lermas. Atbėgo zakristijonas, atbėgo kunigas; musų dzukelį sugriebė už apykaklės ir tempia į policiją.

—Kam tu jį mušei? — klausia dvasiškis.

—Kaip gi aš jo nemušiu?— teisinasi dzukas. — Atėjau pasimelsti, o tas paršas sėdynę išvertęs orą gadina šventoj vietoj...

—Gerai padarei!... kirsk jam dar kartą — sako šventikas.

Taip dzuką ir paleido nenubaudę. G. Ž-s.

IR ELGETA TURI ŠIRDĮ.

Praeivės.—Štai, kitas elgeta... Gerai, kad tokie žmonės bent šeimynų neturi.

Elgeta.—Kaip tai neturi! Aš turiu 4 pačias ir vaikų...

—Kad jį kur velniai, tą pavasarį.

—Kas yr? Ar šaltį pagavai?

—Dar blogiau, broli; apsivedžiau.

Kai kas taip suamerikonėja, kad paprastą durų rankeną pakeičia amžinaja.

Girtam žmogui atrasti durys lygiai taip sunku kaip ir trezvam atrasti žemės ašigalis.

Ž-s.

Užima pirmenybę savo gerumu

Anheuser-Busch

Budweiser

Barley-Malt Syrup

ŠVIESUS AR TAMSUS TURTINGAS SUDĖTY NĖRA GERESNIO

Pabandyk Dykai Gyduolės Ir įsitikink, kad REM-OLA GYDO RAUDONAJĄ GYSLĄ

KAM KENTĖT kad mostis su REM-OLA yra taip maloni ir lengva vartot—nesutepa drapanų. Ji gydo—klausk jų aptiekoriaus, arba parsisiųsk dovanai Sampelį—paprastai apvyniotas ir užpečėtytas. Rašykit Henry Thayer & Co., Cambridge, Mass.

Mechaniška "Kiaulė", Kuri Apvalo Miestą.

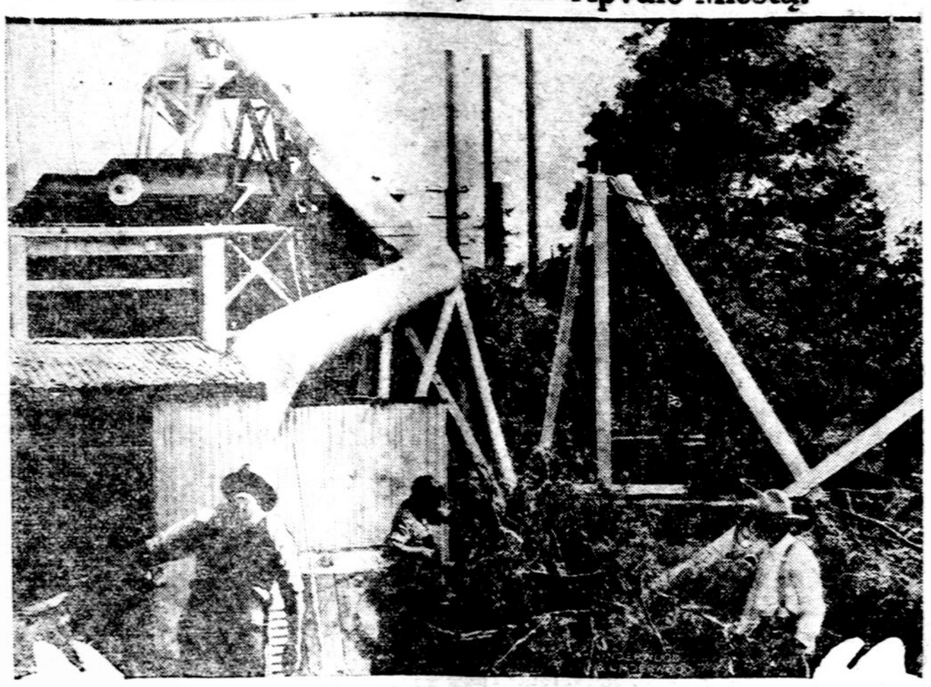

Čia matote įtaisą, kuri neseniai buvo įtaisyta Pasadenos mieste, Californijoj, išmatoms naikinti. Ji paverčia visokias šiukšles į pulpę, kurią paskui galima deginti kaip malkas. Vietiniai žmonės praminė ją "mechaniška kiaule," kuri apvalo miestą.

Kanados Lietuviai

MONTREAL, CANADA.

Reikia savystovumo.

Jackus Dvibarzdis, rašydamas andai "Keleivy" apie montrealiečius ir jų kai kurias draugijas, vietomis prasilenkė su teisybe.

Butų bene sveikiausias dalykas mums, lietuviams, išmokti tik žinomą tiesą paduot į laikraščius, o apie dalykus, kuriuos reikia spėlioti, visai nerašyti.

Minėdamas Montrealo Sunų ir Dukterų Pašalpinę Draugiją, jis vadina ją komunistine. Gal tai daro gerų norų vedamas, bet toli nuo teisybės.

Teisybės dėliai turiu pareikšti, kad šiai draugijai jokio partyviškumo negalima primesti, nes ji yra grynai bepartyvė ir jos konstitucija visai nevaržo narių nusistatymų tikėjimo bei politiniuos klausimuos. Jos pagrindai daugiau materialio pobudžio. Taip duoda suprasti ir pats draugijos vardas — Pašalpinė Draugija.

Šalia to, ji turi užsibriežusi skleisti apšvetą ir vienybės idėją. Politikos klausimai visai neliečiami nei draugijos įstatuos, nei susirinkimuose. Skleidimui apšvietos numatoma rengti įvairias paskaitas ir steigti kulturinio pobudžio įstaigas. Draugija bepartyvė; o jos nariai partyvus ar ne, tai jau kitas klausimas.

Taigi pravardžiuoti ją nėra mažiausios prasmės, nes komunistų vardas jai yra svetimas taip, kaip svetimas ir šventųjų vardas.

Jei jau butinai norima primesti draugijai kokią politinę spalvą, tai reikėtų spręsti iš narių daugumos pažiurų. Šiuo atvėju aš neklysiu sakydamas, kad daugumą sudaro laisvų socialistinių pažiurų žmonės. Komunistus ir bažnyčios šalininkus kartu suėmus galima suskaityti ant vienos rankos pirštų.

Dėl nepasižymėjimo veiklumu, tai papeikimas tenka nevien tai draugijai, bet abelnai visiems montrealiečiams lygiai.

Be to, Dvibarzdis duoda pipirų biznieriams. Tas gerai. Bet ir čia ne viskas tiesa. Biznieriai nėra pagrindinė priežastis musų susnudimo. Kad montrealiečiai esam atsilikę nuo kitų, tai priežastį aš matau fanatikuose, tiek kairiosios, tiek dešiniosios sriovių, nes jie skaldo jėgas, eina prie apkalbų, šmeižimų ir šalina nuo visuomeninio veikimo kitus.

Kraštutinumais einant negali buti progreso. Progresas visuomeniniam veikime gali buti pasiektas tik tada, kada mes žiurėsim savystoviai į gyvenimą ir jausim norą patys sukurt sau jį. Nėra abejonės, kad mes tą norą pajusim. Kol kas dar daugumoj neapsistoję vietoj ir nepakankamai buvo laiko patirti visas čia praktikuojamas gudrybes.

Baigdamas kviečiu visus lietuvius stoti į Montrealo Lietuvių Sunų ir Dukterų Pašalpinę Draugiją, nes tik čia galėsim laisvai lavintis ir savystoviai veikti savo labui.

Z.

HAMILTON, CANADA.

Apie žuvusius Edv. Kudirką ir Juozą Žvynį.

"Keleivio" 25 nr. buvo paduota skaudi žinia, kad 8 birželio, ant kelio Hamilton-Toronto, rasta užmušti du lietuviai: Edv. Kudirka ir antras nežinomas.

Dabar apie užmušimą ir jų palaidojimą paaiškinsiu plačiau. Iš užmuštųjų pasų sužinota, kad pirmas, kaip jau mums žinoma, yra Edvardas Kudirka, 28 metų, iš Lietuvos paeina Vilkaviškio apskričio, Pilviškių valsč., Ambrazų kaimo. Antras, Juozas Žvynys, 22 metų, Utenos apskr., Skiemonių valsč., Varnupių kaimo. Abudu atvyko Kanadon 1928 metais. Abudu važiavo iš Montrealo į Hamiltoną, ir ant kelio rasti 7 val. rytą, vienas nuo antro gulėję per 72 pėdas. Daktaro nustatymu, užmušimas įvyko tarp 3-4 val. ryto. J. Žvynys dar rastas gyvas, bet be žado ir nuvežus ligoninėn už penkių minučių mirė. E. Kudirkai sudaužyta galva ir sulaužytos kojos; J. Žvyniui sužeisti pečiai ir yra dėmės ant veido. Užmušimo vietoj rasta automobiliaus priešakinės lempos stiklai. Spėjama, kad užmušė smarkiai važiavęs automobilius. E. Kudirkos kišeniai išversti ir pinigų nerasta nei pas vieną. Dr. Hopper nuomone, jis ėjo rankas laikydamas kišeniuose, o sudavus automobiliu smarkiai traukdamas rankas išvertė kišenius. Lavonai išgulėjo ligoninėj keliasdienas. Miestas laukė gal kas palaidos. Duota žinia Montrealan E. Kudirkos giminaičiams, bet bedarbės sumetimais anie atsisakė laidoti. Tuomet Hamiltono lietuviai, nors ir didelei bedarbei esant, nutarė rinkti aukas palaidojimui draugų.

Hamiltone surinkta: per draugus O. Gutauską, S. Rudkuną ir K. Milaševičių, $82.10. Amerikos Lietuvių S-mo Hamiltono kuopa $10. Toronte per A. Wiki, Sunų ir Dukterų d-ją $25. Per V. Treigį nuo šv. Jono d-jos ir iš pašalinių draugų $12.10; viso — $129.20. Visų aukavusių pavardes nemanau minėti, nes užimtų perdaug vietos laikraštyje.

Drg. P. Vilnonis per anglų kleboną išsistorojo veltui žemę kapuose ir taip 17 d. birželio tapo padaidoti užmuštieji draugai. Gulint pas graborių nuimti paveikslai ir pasiųsti tėvams Lietuvon. Nuo palaidojimo liko $35. Už tuos pinigus buvo užsakytas paminklas, bet kapų komisija neleido statyti: girdi, norint statyti paminklą, reikia užsimokėti už žemę. Tuomet paminklas tapo atsakytas ir likusieji pinigai grąžinti draugystėm su sąlyga paimti juos įvykus nelaimingam atsitikimui. Vietos lietuviai ir užmuštųjų draugai reiškia gilią padėką visiems aukavusiems ir palydėjusiems į kapus; ypač ačiu tiems draugams, kurie pasidarbavo aukų rinkime ir palaidojime. Ilsėkitės draugai šios šalies žemelėje.

V. T.

PRANEŠIMAS "KANADOS LIETUVIO" SKAITYTOJAMS.

Šiuomi pranešame, kad "Kanados Lietuvis" laikinai sustoja ėjęs dėl techniškų trukumų. "K. L." taip greit pradės eiti, kaip greit bus prašalintos tos kliutys.

Atsiprašome gerb. "K. L." skaitytojų už pertraukimą siuntinėti laikraštėlį. Stengsimės kaip galint greičiau, kad "K. L." vėl galėtų jus lankyti. **"Kanados Lietuvio" Leidėjai.**

ĮSTABUS REZULTATAS

"Fort Stockton, Texas. — Aš gėriau

TRINERIO KARTŲ VYNĄ

pagal nurodymus. Rezultatai buvo nuostabus. Sukietėjimas mane vargino per metų metus, bet šis vaistas paliuosuos mane nuo tų triubelių. Miguel Tarias."

Dabar, kuomet atėjo vasara, tai Trinerio Kartus Vynas, yra geriausias nuo nevirškinimo, sukietėjimo ir panašių bėdų. Jis akstina virškinimą ir pašalina sistemą nuo nuodų. Daktarai jį rekomenduoja. Imk jo reguleriai! Visose aptiekose.

KNYGOS GAUNAMOS "KELEIVIO" KNYGYNE.

Piršlys Suvadžiotojas. Vieno veiksmo Komedija. Parašė Ben. Rumšas. Gana juokingas veikalėlis. Dalyvauja 2 moters ir 5 vyrai.

Kunigo Meilė. Vieno vaikymo Komedija. Parašė Ben. Rumšas. Juokingas veikalėlis. Dalyvauja 2 vyrai ir 2 moters. Abu veikalėliai vienoje knygutėje. Kaina ..... 25c.

"Jaunystės Karštis." Vienaveiksmė komedija-farsas. Parašė K. S. Karpovičius, ir **Susižiedavimas Pagal Sutarties.** N. V. Koneckio dialogas, vertė Spyžas. Labai užimanti, meiliška komedija ir perstatymui tinkamas dialogas, So. Boston, 1916 m. .... 10c.

Kunigų Celibatas. Išaiškinta kunigų bepatystės istorija, pasekmės ir jų doriškas nupuolimas. Šią knygą turėtų perskaityti kiekvienas vyras, tėvas ir jaunikaitis, kurie geidžia, kad jų moterįs, dukterįs ir mylimosios nepapultų į tokią kunigų globą. Parašė kun. Geo. Townsend Fo*, D. D., sulietuvino Ferdinand de Samogitia. ..... 25c.

Kurgi Tas Viskas Nyksta. Labai žingeidi knygutė iš politiškai-ekonomiško klausimo, kurią turėtų kiekvienas protaujantis darbininkas perskaityti. Pagal K. Kautskį, parašė Z. Aleksa. So. Boston, Mass., 1914 m., puslapių 28. ..... 10c.

Lengvas Budas Išmokti Angliškai. Rankius reikalingiausių žodžių ir pasikalbėjimų. Ši knyga sutaisyta taip lengvai ir suprantamai, kad kiekvienas gali greitai išmokt kalbėt angliškai. Joje telpa netik atskiri žodžiai, bet čieli sakiniai, pasikalbėjimai darbo ieškant, važiuojant kur nors, nuėjus krautuvėn, pas daktarą, pas barzdaskutį, pas kriaučių, ir tt. Su fonetišku ištarimu ir gramatika. Antra padidinta ir pagerinta laida. Sutaisė St. Michelsonas. Pusl. 95. ..... 35c.

Tabakas, kaip jis žmonėms kenkia. Liaukimės rukę! Pagal A. Apolovą ir daugelį iš gyvenimo patyrimų parašė K. Stiklelis. So. Boston, Mass., 1909 m., pusl. 63. ..... 25c.

Žingsnis Prie Šviesos. Vieno akto vaizdelis ir monologas **Našlaitė.** Parašė K. S. Lietuvaitė. So. Boston, Mass., 1914 m., pusl. 23. ..... 10c.

Kodel Aš Netikiu į Dievą? — Arba Tikėjimo Krinika. Kiekvienas geras katalikas ir laisvamanis privalo ją perskaityti. 64 pusl. ..... 20c.

Alkoholis ir Kudikiai — Arba kaip atsiliepia tėvų vartojimas alkoholio ant jų vaikų. Kas yra arba tikisi kada nors buti kudikių tėvais, butinai turėtų perskaityti šitą knygutę. Pagal daktarą Holitzerį sutaisė Barabošius. Pusl. 23 ..... 10c.

Byla Detroito Katalikų su Socialistais. — Pirmą kartą katalikai užpuolė socialistus 31 d. gruodžio, 1911. Antrą kartą jie užpuolė socialistus 31 gruodžio, 1913 m. Šioj knygutėj ištisai telpa teismų rekordai ir prirodymai, kokių priemonių katalikai dasileidžia kovoj su socialistais. Su paveikslais. 61 pusl. ..... 25c.

Socializmo Teorija, tai veikalas, kuris trumpais ir aiškiais faktais parodo, kaip iki šiol keitėsi draugijos formos, ir kodel turės but pakeistas kapitalizmas. Kaina ..... 25c.

Lieuvių Šeimynų Istorija Juškevičiaus Dainose. Jei nori žinoti, kaip senovėj lietuviai gyveno, tai perskaityk šitą knygą. Iš jos dasižinosi, kad vyrai turėjo daug pačių, o žmonos po kelis vyrus. Labai užimanti ir pamokinanti knyga. Su paveikslais, Parašė Z. Aleksa. ..... 50c.
Drutuose audeklo apdaruose .... 75c.

Lytiškos Ligos ir kaip nuo jų apsisaugoti. Parašė D-ras F. Matulaitis. Antra, peržiurėta ir pagerinta laida. Kaina ..... 25c.

Materiališkas Istorijos Supratimas. Lapeliai iš proletariškos filosofijos. Jei nori žinot, kas gimdo pasaulyje įvairiausius nuotikius, tai perskaityk šitą knygelę. Kalba labai lengva. Knyga protaujantiems darbininkams neapkainuojama. Medega imta iš Greilicho. Parašė Z. Aleksa. So. Boston, Mass., 1913, pusl. 80. ..... 25c.

Monologai ir Deklamacijos. Šioje knygoje telpa daugybė naujų, labai gražių ir juokingų monologų ir deklamacijų. Visokios temos: darbininkiškos, revoliucionieriškos, tautiškos, humoristiškos ir laisvamaniškos. Visos skambios, visos geros. Tinka visokiems apvaikščiojimams, baliams, koncertams ir tt. Antra pagerinta laida. So. Boston, 1914 m., ... 25c.

Nihilistai. Tragedija trijuose aktuose. Veikalas perstato nužudymą caro Aleksandro II. Labai puikus ir nesunkiai scenoj perstatomas veikalas. Išviso reikalaujamos tik 28 ypatos. So. Boston, 1913, pusl. 61. ..... 25c.

Socializmas ir Religija. Labai įdomi knyga šituo svarbiu klausimu. Ją turėtų peskaityti kiekvienas katalikas ir socialistas. Parašė E. Vanderveldc, vertė Vardunas. So. Boston, Mass., 1915 m., pusl. 24. ..... 10c.

Stabmeldiška Lietuva iš Artimos Praeities. Knygutės įtalpa susideda iš sekančių dalių: (1) Giria ir moterų vogimas; (2) Lietuvos moterų ir vyriškių šventės; (3) Lietuviai lieka velniais; (4) Paskutiniai lietuvių dievai. Parašė Z. Aleksa. So. Boston, 1912 m., pusl. 32. ..... 10c.

Žemė ir Žmogus. Labai įdomi ir pamokinanti knyga. Iš jos sužinosi, kaip žmogus gyveno žiloje senovėje, kaip jis kovojo su gamta ir kaip civilizavosi. Daugelis paveikslų įvairių rasių žmonių, vyrų ir moterų. Pagal E. Reklių parašė Z. Aleksa. So. Boston, Mass., 1912 m., pusl. 63. ..... 25c.

Švento Antano Stebuklas. Dviejų veikimų komedija. Perstatymui reikia 10 aktorių, 8 vyrų ir 2 moterų, lošimas užima apie 2 valandas. .... 25c.

Lithuanian Self-Instruction, by J. Laukis. For practical use by travelers, tourists and those who wish to learn Lithuanian. Vadovėlis anglams mokintis lietuvių kalbos. Chicago, Ill. 1908, pusl. 73 ..... 50c.

Sielos Balsai. — Puiki knyga, daugybė labai gražių eilių ir dainų. Daug gražių, spalvuotų paveikslų. Popieros gera ir spauda graži. Parašė J. B. Smelstorius. 221 pusl. Popieros apdarais $1.00
Audimo apdarais $1.50

Ben-Hur. — Istoriška apysaka iš Kristaus laikų. Parašė Lew Wallace. 472 pusl. $2.00

Pajauta. — Lizdeiko Duktė, arba Lietuva XIV metašimtyje. Istoriškas romansas M. Bernatowicz'o. 468 pusl. $1.50

Moteris ir Socializmas. Parašė August Bebel, vertė V. K. R. Yra tai svarbiausia ir geriausia knyga lietuvių kalboje tame svarbiame klausime. Pusl. 429, 1915 m. $2.00

Biblija Satyroje. — Labai įdomi ir juokinga knyga su 379 puikinis paveikslais, perstatančiais įvairius nuotikius nuo prieš sutvėrimo pasaulio iki užgimimo Kristaus. Įgijęs šią knygą niekas nesigailės. 282 puslapiai. Kaina $1.00

Delko Reikia Žmogui Gert ir Valgyt? —Delto, kad norisi, atsakys koks nemokša. Bet delko gi norisi? Delko be valgio žmogus silpsta? Ir delko vienas maistas duoda daugiau spėkų, kitas mažiau? Delko žmogui reikia cukraus, druskos ir kitų panašių dalykų? Kodel jam reikia riebalų? Šituos klausimus suprasi tiktai iš šios knygutės. Parašė D-ras G-mus. Kaina ..... 15c.

Kaip Tapti Suvienytų Valstijų Pilieciu? Aiškiai išguldyti pilietystės įstatymai su reikalingais klausimais ir atsakymais lietuvių ir anglų kalbose. Antra peržiurėta ir pagerinta laida ..... 25c.

Kaip Senovės Žmonės Persistatydavo Sau Žemę. — Labai įdomus senovės filosofų dalcidimai apie žemės išvaizdą. Pagal daugelį autorių parašė Iksas. Antra knygutės dalis yra: **"Išvirkščias Mokslas arba Kaip Atsirado Kaibos."** Parašė Z. Aleksa. 40 pusl. ..... 10c.

Lietuvos Respublikos Istorija ir Žemlapis. — Šitas veikalas parodo, kaip nuo 1905 metų revoliucinės Lietuvos spėkos vedė kovą su caro valdžia, ir kaip tuo pačiu laiku kunigai tą valdžią rėmė ir gynė; kaip paskui revoliucija paėmė viršų, kaip Lietuva likos paliuosuota iš po caro valdžios ir kaip ji buvo apskelbta respublika. Pridėtas didelis spalvuotas žemlapis parodo dabartinės Lietuvos rubežius ir kaip šalis yra padalyta į apskričius. Tai yra vienatinė knyga, kuri parodo, kaip gimė Lietuvos Respublika ir kaip ji išrodo. Čia telpa visi svarbesni dokumentai: Steigiamojo Seimo nutarimai, taikos sutartis su bolševikais, sutartis su latviais, aprašymas visų mušių su lenkais ir tt. Yra tai ne knyga, bet tiesiog žibintuvas, kuris apšviečia visą Lietuvą iš lauko ir iš vidaus. Kaina $1.00
Drutais audeklo apdarais $1.50

Eilės ir Straipsniai. Šioj knygoj telpa 23 gražios eilės, daugybė straipsnių, juokų, ir tt. Puikiai iliustruota. 95 pusl. ..... 25c.

"Salomėja," arba kaip buvo nukirsta šv. Jonui galva. Drama viename akte, parašyta garsaus anglų raštininko. Vertėtų kiekvienam perskaityti. ..... 25c.

"O. S. S." arba Šliubinė Iškilmė. — Vieno akto farsas, labai juokingas ir geras perstatymui. Kaina .... 15c.

Džian Bambos Spyčiai. — Ir kitos fonės. Daugiau juokų, negu Amerikoj munšaino. Šioje knygoje telpa net 72 "Džian Bambos spyčiai," eilės, pasikalbėjimai, humoristiški straipsniukai ir juokai. Antra pagerinta laida. 128 pusl. ..... 25c.

Davatkų Gadzinkos. — Ir kitos linksmos dainos. Apart juokingų "Davatkų Gadzinkų" telpa 30 įvairių juokingų dainų, eilių, parodijų, ir tt. Daugelis iš dainų tinka juokingoms deklamacijoms. Šešta pagerinta laida. 48 pusl. ..... 10c.

Kur Musų Bočiai Gyveno? — Arba tyrinėjimas, kur buvo pirmutinė žmonių lopšinė. Knyga labai pamokinanti. Parašė Z. Aleksa. 76 p. 25c.

Paparčio Žiedas ir keturios kitos apysakos: (1) Neužsitikintis Vyras; (2) Žydinti Giria; (3) Klaida; (4) Korekta. Jose nurodoma kaip žmonės paikai tiki į visokius prietarus, burtus ir tt. ..... 15c.

Apie Dievą, Velnią, Dangų ir Pragarą. Parašė Robert G. Ingersoll, garsiausias pasaulyje kalbėtojas ir Biblijos prietarų naikintojas. 72 puslapiu ..... 25c.

Amžinos Dainos. Šioj knygutėj telpa 44 geriausių Jovaro dainų. Jos tinka deklamacijoms ir dainavimui, kaip namie, taip ir susirinkimuose. Pusl. 32. ..... 15c.

Iš gyvenimo lietuviškų Velių bei Velnių. Pasakos surinktos d-ro J. Basanavičiaus. Šioj knygoj telpa keli šimtai gražių pasakų, apie rojų (dangų), čyščių, peklą; apie giltinę, marą, cholerą; apie dvasias (dušias), velnius, jų vaidinimąsi ir tt. Pasakos užrašytos tokioje tarmėje, kokioje buvo girdėtos, pusl. 570. Popieros apd. $1.50

Ar Buvo Visuotinas Tvanas? — Kaip Nojus galėjo surinkti į kelias dienas visų veislių gyvunus, kurie gyvena išsimėtę po visą žemės kamuolį? Kaip jis galėjo tuos gyvunus prastoj savo arkoj sutalpinti? Iš kur ėmėsi tiek vandens, kad visą žemę apsemtų? Kur tas vanduo dabar yra? Kaip iš Nojaus šeimynos galėjo atsirasti po tvano juodveidžiai, raudonveidžiai ir kitų veislių žmonės? Šitie ir šimtai kitų klausimų, į kuriuos negali atsakyti jokis kunigas, yra nuosakiai ir aiškiai išdėstyti šitam veikale. Knyga be galo įdomi. Kas žodis — tai faktas; kas sakinys — tai naujas kunigų argumentas griuva. Mokslas ir mokslas nuo pradžios iki galo. Kaina ..... 25c.

KELEIVIS
253 Broadway,
So. Boston, Mass.

KAS GIRDETI LIETUVOJE

(Nuo musų korespondentų ir iš Lietuvos Laikraščių.)

DR. MONTVILIENĖ AREŠTUOTA IR PATALPINTA TELŠIŲ KALĖJIME.

Teko patirti, kad Telšiuose, Dr. Montvilienės privatinėje ligoninėje mirė po aborto Paulikaitė Stasė. Įtariama, kad abortą padariusi Dr. Montvilienė.

Tuo reikalu vedama tardymas, o Dr. Montvilienė laikoma Telšių kalėjime.

KARVĖ APVERTĖ AUTOBUSĄ.

Iš Rokiškio stoties ėjęs miestelin autobusas susidurė su karve ir nuvirto griovin. Iš 12 važiavusių keleivių sužeista 7, kurių tarpe 4 pulko kapelmeisteris Domarkas ir kareivis Ruminas (pirmam nulaužta ranka, antram — koja), kiti lengviau.

KLAIPĖDOS JOMARKAS.

Pavakary, kai žmonės nuo darbo tampa laisvi ir persirengę į jomarką traukia, prasideda čia didysis šios sąvaitės judėjimas. Tie, kurie ir dienos metu laiko turėtų, nemielai eina į jomarką, nes jis ne dienos pramoga. Dieną tik ukininkai ir mokiniai, vakare tai jau kas kita.

Turgaus aikštė apstatyta visokiais balaganais, palapinėmis, karuselėmis, tarp kurių palikta gatvikė, kuri kimšte prikimšta žmonėmis, pamažu juda. Viena gatvės puse nueina, antra pareina. Ši eisena ir sudaro vieną iš svarbiausių pramogų tiems, kurie pinigų neturi. Pamažu judindamiesi, jie žiuri į pro šalį praeinančius, kas gražus, kam įgnybti, kam konfeti apiberti. Jomarko sąvaitėj daug kas tampa leistina, kas šiaip draudžiama. Jei simpatišką egzempliorių sutinki, tai gali truputėlį įgnybti ar pakutuliuoti, kas privers jį pagalvoti, kad "gnybėjas" nori su tavim susidraugauti. Tai yra viena iš geriausių priemonių pažintims.

Pakraščiais šios gatvės stovi lyg špaleriai konfeti pardavėjai su pilnais maišais "prekių" — po 30 centų už maišiuką.

Abipus jomarko gatvės eina įvairiausios palapinės, balaganai, kioskai ir karuselės. Ant vienos palapinės prieangio stovi dvi kaip stovylos, šydais apsisupusios moterys, kurios pagal trečiosios aiškinimus, parodysiančios gracingus, moderniškus šokius — už 1 litą. Prie kitos palapinės stovi raudoni velniai, darydami štukas ir save girdami; jie kviečia publiką užeiti į palapinę, kur jie daugiau įdomybių padarysią.

Didžiausia šių metų jomarko sensacija, tai figuros 8-nių karuselė, kurį pirmą kartą į Klaipėdos jomarkus atgabenta tapo iš Hamburgo. Puikų vakarą, kai užsidega šimtai elektros lempučių, gražu yra žiurėt kaip ant aukštų stiebų užkeltų bėgių ima raitytis vagoneliai su žmonėmis, tai aukštyn, tai žemyn, kairėn, dešinėn ir po 2 minučių tokio važiavimo atsiduria vėl ant žemės. Vakaro metu ši karuselė suima apie 700 litų į valandą. Taigi per jomarką keletą milionų litų išplaukia be naudos iš Lietuvos.

Toks tai Klaipėdos jomarkas. Žmonių judėjimas, siulytojų rėkimas, triubijimas, karuselių muzika, triukšmas, iliuminacijos taip patraukia triukšmo išsiilgusį žmogų, kad jis užsimiršta save ir atrodo laimingas ir patenkintas.

SUDEGĖ ALSĖDŽIŲ MIESTELIS.

Birželio 21 d. sudegė Alsėdžių miestelis. Gaisro priežastis labai keista, butent: Alsėdžių ugniagesiai nusipirko naują gesinamąją mašiną ir pradėjo mėginti ar gerai jų mašina veikia. Bemėginant nuo kibirkšties užsidegė patalpa, kur buvo mašina, o vėliau ugnis išsiplėtė labai plačiai. Esant kaitrai ir vėjeliui — ugnies niekas sulaikyti negalėjo. Likę tik keli maži namukai.

Daug žmonių liko be pastogės ir elgėtomis. Nuostoliai dar neapskaičiuoti.

BYLA DĖL BATŲ DĖVĖTŲ 30 METŲ.

Linkuva. Šiaulių apskr., Pudžiunų kaimo ukininkas Juozas Baltikis mirdamas paliko savo broliui Kazimierui senus batus, kuriuos buvo avėjęs 25 metus.

Šis avėjo dar 5 metus ir mirdamas paliko savo sunui Adolfui.

Pastarasis tų batų paveldėtojas nunešė juos į Linkuvos miestelį vienam batsiuviui pataisyti ir papasakojo tų batų istoriją.

Batsiuvys, manydamas, kad tokius senoviškus batus bus galima brangiai parduoti kokiam nors muziejui, tuos batus nuslėpė ir savininkui negrąžino.

Šis iškėlė bylą teisme, bet batsiuvys užsigynė ir sakėsi tokių batų visai nepaėmęs taisyti.

Liudininkų nebuvo ir dėlto savininkas bylą prąlaimėjo.

KLAIPĖDA.

Klaipėda — vienintėlis Lietuvos uostas, vienintėlis išėjimas į jurą. Kitaip tariant, Klaipėda tai Lietuvos "langas."

Klaipėda — vienintėlis Lietuvoj miestas su moderniškais įtaisymais. Čia yra tramvajus (gatvekaris), yra vandentiekis (kanalizacija) ir abelnai visu kuo prilygsta vakarų Europos miestams. Mieste gyvena daugiausia vokiečiai (sprendžiant iš jų vokiškos kalbos). Miesto savivaldybės turtai (ne atskirų asmenų) siekia 100 milijonų litų. Iki šiol miestą valdė vyriausias burmistras Grabow su komunistais. Miesto rankose yra dideliausia krašte kredito įstaiga, miesto bankas, kuris gali kontroliuoti apie du trečdaliu visų piniginių operacijų Klaipėdos krašte.

Gegužės 19 dieną, Klaipėdos krašte įvyko savivaldybių rinkimai. Lietuviai išrinko 6 atstovus į miesto seimelį. Du darbininku ir keturis kitų profesijų, jų tarpe du namų savininku. Seniau šitam seimely buvo tik 3 lietuviai. Iš viso seimelis turi 40 atstovų ir tokiu budu 6 lietuvių atstovai čia nieko nuveikti negalės; jie turės prisidėti prie kitos grupės ir tai butų sveikiausia prisidėti prie vokiečių socialdemokratų. S.

APMUŠĘS POLICININKĄ PABĖGO.

Birželio 20 d., Šančių sargybinis policininkas Žemaitis gatvėj sulaikė nepažįstamą asmenį ir vedės jį nuovadon. Bevedant nepažįstamasis kirto policininkui lazda ir pabėgo.

"TĖVYNĖS GYNĖJAI."

Birželio 22 d. Viliampolėj šauliai surengė gegužinę ir įsigėrę pradėjo su piliečiais muštis. Per muštynes nukentėjo šauliai. Policija tuo reikalu veda kvotą.

Nori But Pasaulio Gražuole.

Miss Beatrice Lee iš Salt Lake City, Utah, važiuoja Brazilijon, kur bus renkama "Miss Universe," tai yra, gražiausia pasauly mergina. Kuri mergina tą titulą laimės, tai bus duota $10.000 dovanų ir tikėtas apvažiuoti visą pasaulį.

SENSACINGA KRATA PAS KAUNO KOMUNISTUS.

Kaunas. Birželio 18 d., kriminalinė policija pas buvusį Sovietų atstovybės sargą Botyrių Praną, gyvenantį Vienuolių gatvėj 13 Nr. susekė bolševikų partijos archyvą. Sukonfiskuota 156 kgr. įvairios literaturos. Sąryšy su šia krata, suimta moteris su suklastuotu Botyrienės vardu pasu ir Notalevičius Chaimas.

Be to, kriminalinei policijai pavyko išaiškinti, kad prie 7 forto įvyksta visiškai konspiratyviniai komunistų susirinkimai. Per tokį susirinkimą suimti Čepaitis (vėliau policija išaiškino, kad jo tikra pavardė Šimkus), Glezeris ir Milneris. Paaiškėjo, kad Čepaitis-Šimkus yra suimtojo komunistų partijos vado Vireliuno įpėdinis. Komunistai suimti tuo laiku, kada Glezeris perdavė Šimkui slaptą paštą iš vienos kaimyninės valstybės. Slapto pašto turinys labai įdomus ir bus paskelbtas vėliau.

KUNIGĄ NUBAUDĖ KALĖJIMU UŽ ŠMEIŽTUS.

Šiaulių apygardos teismas nagrinėjo buvusio "Žemaičių Prieteliaus" atsakomojo redaktoriaus kun. Dagilio 2 šmeižto bylas.

Kun. Dagilį Telšių taikos teisėjas buvo nubaudęs 14 dienų arešto už tai, kad parašė, jog d-ras Mikulskis gavęs 80 dolerių kyšį už mirusios Juozo Každailio žmonos neškrodimą, o Plungės taikos teisėjo nubaustas 2 mėnesiais kalėjimo už tai, kad parašė, jog Juozas Každailis savo žmoną nužudęs. Apygardos teismas abu sprendimu patvirtino.

INŽINIERIUS DOBKEVIČIUS IR KITI NUBAUSTI.

Birželio vidury, Kaune, kariumenės teismas sprendė centralinių dirbtuvių inž. Dobkevičiaus ir kitų bylą. Ši byla tęsėsi per 10 dienų ir teismas visus kaltinamuosius nubaudė taip: inž. Dobkevičių pašalino iš tarnybos, reikalų vedėją kapitoną Lazorevičių nubaudė 8 mėnesius tvirtovės kalėjimo, karo valdininką Gabrilavičių — pustrečių metų sunkiųjų darbų kalėjimo ir išmestas iš kariumenės, darbininką Jasevičių — 8 mėnesius kalėjimo.

Be to, valdžiai priteista iš visų bendrai 37,848 litai ir 83 centai. Iš tos sumos inž. Dobkevičius turės sumokėti 32,688 litus 33 centus; likusius sumokės kiti.

AŠTUNTAS MĖNUO PATVORYJE.

Tauragė. Tauragės dv. centrą valdo vyskupas Gaigalaitis.

Įeidamas į dvarą, jis rado trobesiuose apsigyvenusias kelias bobeles.

Jegamasčiui Gaigalaičiui tas, matyt, labai nepatiko. Jau pernai metais moteriškę Otiliją Nejienę su penkiais mažais vaikais išmetė į gatvę.

Moteriškė, neturėdama kur dingti, apsigyveno žydo patvoryje, pašiurėj, kurioj šiandien jau aštuntą mėnesį kenčia didžiausį vargą, nors kambarys, iš kurio buvo išvaryta, ir dabar tebestovi tuščias.

Girdėti, kad p. Gaigalaitis dabar rengiasi išmesti į patvorį dar vieną neturtingą moteriškę — Aleksandrą Jasaitienę. Ją jau kelis kartus raginęs išsinešdinti.

KAUNO PARODOJE.

Parodoj, šalia pavyzdingo molinio tvarto, buvo pastatytas ir šiaudiniams tvartams statyti pavyzdys. Prie jo buvo parašas, kad nedegamas. Apstoję kaimiečiai pradėjo ginčus, ar tokie tvartai gali sudegti ar negali. Kad galutinai išmėgintų, vienas, tą pavyzdingą, nebijantį ugnies tvarto pavyzdį padegė. Šiaudinės sienos tuojau pradėjo degti. Kiti ėmė degantį tvarto pavyzdį kepurėmis blaškyti, kad užgestų, o dar kiti iš šulinio kepurėmis nešė vandenį. Tečiau padegtas tvartas vis degė. Tada visi subruzdo, pribuvo policija, pašaukti gaisrininkai, kurie degančią sieną užgesino. Kaimiečiai pilni didelio nepasitikėjimo išsiskirstė.

TURĖDAMAS NUOMARĮ PELKĖJE PRIGĖRĖ.

Birželio 16 d. Valnickas Vincas, 18 m. amžiaus, gyvenąs Rimėnų kaime, Daugų valsčiaus, vesdamas karvę į Pavartų kaimą, Nedzingės valsčiuj, pakely užėjo į pelkę ir turėdamas nuomario ligą, pelkėje apmirė ir prigėrė.

SVEČIO KIŠENES IŠKRAUSTĖ.

Jonas Raštinis iš Mažeikių atvažiavęs parodon atsitiktinai apsinakvojo pas M. Medrevičių. Raštiniui nakties metu iš kišenės ištraukė 280 litų.

PRIGĖRĖ CEMENTO DUOBĖJ.

Šančiuose "Ringuvos" dirbtuvių cemento duobėj prigėrė 8 metų berniukas Br. Strazdas.

Logiškas Susisiekimas

Amerika-Lietuva

— PER —

KLAIPĖDĄ

Skandinavų Amerikos Linija

Tai natūralus ryšys tarp abiejų Respublikų Lietuvos ir Amerikos su jos dailiais ir populiariais laivais. Nes yra parankiausia ir patogiausia Linija Lietuviams Keleiviams—

Skandinavu Amerikos Linija

ištaisė patarnavimą tikslu pagelbėti Amerikos Lietuviams atsiimti savo gimines į Ameriką.

Laivų Išplaukimai Iš New Yorko:

Rugp. 2 "Oscar II"
Rugp. 9 "Frederik VIII"
Rugp. 23 "United States"

Kreipkitės prie artimiausio jums laivakorčių agento su visais kelionės reikalais arba:

Scandinavian American Line

27 Whitehall St. New York, N.Y.
130 N. LaSalle St., Chicago, Ill
248 Washington St., Boston, Mass.

VARNIŲ KONCENTRACIJOJ.

Šiuo metu Varnių koncentracijos stovykloj tebelaikoma 83 žmonės, jų tarpe 23 socialdemokratai su buvusiu Seimo nariu Markeliu priešaky.

Gegužės 31 iš Varnių koncentracijos stovyklos paleisti: buvęs Joniškio viršaičio padėjėjas (Šiaulių apskrities tarybos narys) Brėjunas, Čaponas (iš Utenos) ir viena žydė (iš Raseinių).

Gegužės 22 d. iš Varnių koncentracijos stovyklos paleistas paskutinis ten buvęs valstietis liaudininkas Seilius. Varniuose daugiau valstiečių liaudininkų nebeliko.

SUŽEIDĖ MOKYTOJĄ.

Telšių pradžios mokyklų atsargos mokytojas Pikžirnis Jonas, vykdamas tarnybos reikalais į Žarėnus dviračiu, kelyje parpuolė ir išsimušė dešinę ranką. Jis nugabentas į Telšių ligoninę.

Dėl Inkstų ar Puslės Įdegimo

Tukstančiai žmonių, kurie kentė nuo silpnų inkstų ar puslės, kas vertė juos tankiai keltis naktimis, paėmė Nuga-Tone ir susilaukė greitos pagelbos. Šis nikus preparatas pašalina iš inkstų degančias medžiagas ir sutvarko ir sustiprina juos taip, kad jie dirba kaip kad turėtų dirbti. Tik kelių dienų bandymas įtikins jus, kad Nuga-Tone sustabdys inkstų ar puslės įdegimą ir leis jums miegoti per visą naktį, nereikalaujant daugiau keltis.

Nuga-Tone greitai pagerina abelną sveikatą, kadangi jis sutvarko ir sustiprina nervus, muskulus ir organus. Jis priduoda jams geresnį apetitą, nugali virškinimo pakrikimus, stimuliuoja neveiklias kepenis, pašalina gasus ar išputimą viduriuose ar pilve, nugali konstipaciją, galvos skaudėjimą, kvaitulius, suteikia poilsingą, atgaivinantį miegą ir prideda svarumą suliesusiems kunams.

Nėra surasta geresnio preperato seniems ir paliegusiems, ar suteikimui spėkos ir jėgos tiems, kurie jaučiasi senį ir suvargę. Nuga-Tone yra pardavinėjamas visų vaistų pardavėjų. Jeigu jusų pardavėjas neturi jų stake, paprašykit jį užsakyti jų del jus iš savo džiaberio.

5 DIENOS ANT VANDENYNO

PER CHERBOURG—6 PER BREMEN

keliaujant iš Lietuvos ir į

LIETUVĄ

greičiausiais garlaiviais

BREMEN IR EUROPA

arba populiariu ekspresiniu garlaiviu

COLUMBUS

Informacijų klauskit pas vietinį agentą arba

NORTH GERMAN LLOYD

65 State Street, Boston, Mass.

APIPLĖŠĖ KAČERGINĖS VASAROTOJUS.

Du ginkluoti vyrai Kačerginės miške užpuolė vasarotoją Narbutienę, iš kurios, pasivertę ant žemės, atėmė rusiško aukso branzalietą 200 litų vertės. Piktadariai dar nesugauti.

PEŠTYNĖS.

Mikališkių val., Mariampolės apskr., Barlų kaime kilo jaunimo peštynės. Laike peštynių sunkiai sužalotas Laukaitis Ad. 20 metų amžiaus. Gydytojas konstatavo, kad Laukaičio sudaužyta galva ir dėl to gresia pavojus gyvybei. Kaltininkai Borauškas, Bate ir kiti suimti.

MOTORCIKLŲ KATASTROFOS.

Birželio 21 d. bevažiuodamas Napoleono gatve vienas pilietis su panele užkliuvo už stulpelio. Motorciklas atšoko ir atsimušęs į kitą stulpelį sudaužė motorą. Panelė laimingai nusviesta griovin, motorciklistas nugabentas ligoninėn.

Birželio 22 d. vienas motorciklistas netoli Napoleono kalno atsimušė su motorcikliu į akmenį, bet susitvarkęs nuvažiavo.

BEŽAIZDAMA PRIGĖRĖ.

Patrakienų kaime, Pakuonio valsčiaus, Kalaškos 2 metų duktė bežaizdama įkrito balon ir prigėrė.

EKSPRESINĖ KELIONĖ Į EUROPĄ

PER HAMBURGĄ MUSŲ MODERNINIAIS LAIVAIS

HAMBURG — DEUTSCHLAND
ALBERT BALLIN — NEW YORK

Išvažiuoja reguliariai kas sąvaitė, prieinamos kainos. Tiesioginiai gelžkeliais susisiekimai su Lietuva. Taipgi reguliariai išplaukimai mus populiariais kambariniais laivais:

ST. LOUIS, MILWAUKEE IR CLEVELAND

Del informacijų kreipkitės į lokalinius agentus musų

HAMBURG-AMERICAN LINE

209 Tremont Street — Boston

DARBAS, KURĮ VERTA PAREMTI.

(SEPTYNERI "KULTUROS" ŽURNALO METAI)

Spausdintas žodis yra didelė švietimo ir žmonių kulturinimo priemonė. Neretai gerą, rimtai tvarkomą, mokslo ir literaturos žurnalą negali atstovauti net dešimtis ar šimtai mokyklų. Tiek jis plačiai skleidžia šviesos ir tiek reikšmingas žmonių mokslinimo atžvilgiu yra jo darbas.

Tokiu žurnalu Lietuvoj yra jau septynerius metus einąs "KULTUROS" ŽURNALAS. Per tą visą laiką to žurnalo išėjo virš 60 sąsiuvinių, kurie visi kartu paimti sudaro apie 3,500 puslapių. Tai jau knygos, kurios vertos susidomėjimo. "Kulturos" žurnalas nuo pat pasirodymo siekia šių uždavinių: (1) teikti populiarioj, visiems suprantamoj formoj svarbiausių mokslo žinių; (2) Lietuvoj visuomet remti pažangą, neigti tai, kas atgyveno savo amžių, ir kas trukdo kulturiniam krašto progresui.

Tai programa, kuriai turi pritarti kiekvienas šviesuolis lietuvis.

"Kulturos" žurnalas yra suburęs aplink save daugelį mokslo žmonių, profesorių, rašytojų, literatų, nuolat teikiančių savo raštų jo skiltims. Galima paminėti: prof. K. Aleksą, prof. P. Avižonį, prof. V. Biržišką, K. Bielinį, doc. J. Braži, K. Borutą, Butkų Juzę, prof. V. Čepinskį, doc. P. Galaunę, J. Galvydį, J. Dagį, doc. Elisoną, prof. T. Ivanauską, Kapnį, d-rą J. Kairiukštį, Ig. Končių, K. Korsaką, prof. Vl. Lašą, d-rę Lašienę, dr. Lazersoną, prof. P. Leoną, J. Laužiką, J. Palecki, amerikietį K. V. Račkauską, Br. Railą, P. Rusecką, inž. Senkevičių, Ig. Slapelį, Vl. Švilpą, J. Šimkų, P. Tarasenką, prof. J. Vabalą-Gudaitį, A. Žvironą ir kt.

Žurnalo turinys nepaprastai įdomus ir turtingas. Šit tik pasklaidykim kad ir 1929 metų nekuriuos jo numerių puslapius. Apie ką tik čia nerašoma ir ko tik čia nėra. Pavyzdžiui, iš fizikos bei technikos srities įdėta šie straipsniai: "Šių dienų kosminės fizikos žinios," "Tarpplanetinės rakietos," "Atomas," "Kino filmų gamyba," "Išradimai ir mokslo progresas," "Aviacijos istorija," "Elektronai ir išradimai," "Kas pakeis akmenines anglis," "Vokiečių technikos milžinai," "Televizija" ir visa eilė kitų. Iš gamtos-medicinos—"Socialinis lyties energijos sunaudojimas," "Protas, kuris save atrado," "Hipnozė," "Begimdžionių kalba," "Nupiautos galvos atgaivinimas," "Keisti laukinių žmonių papročiai," "Žmonių giminės pagerinimas," "Pavasaris," "Apie gydymą su hipnozės pagelba," "Psichologija ir jos raida," "Žmonės ir žvaigždės," "Kaip tyrinėjami smegenys," "Ateities muziejus," "Vitaminai," "Kas yra sapnas" ir kiti. Iš visuomenės, istorijos srites — "Progreso problema," "Spaudos draudimo klausimai," "Nusiginklavimo klausimas," visa eilė dedelių moksliškų straipsnių apie Amerikos, Anglijos, Francuzijos, Rusijos, Japonijos ir Vokietijos politinę, ekonominę bei visuomeninę padėtį ("Ekonominės geografijos bruožai"). Iš meno, literaturos srities—rimti kritikos straipsniai apie lietuvių rašytojus (Savickį, A. Tulį, amerikietį, Ad. Mickevičių), apie Lietuvos literaturines kryptis, visa eilė straipsnių apie Vokiečių, Francuzų, Italų moderniąją literaturą, vertimai iš garsiųjų rašytojų—Gorkio, L. Tolstojaus, originali lietuvių beletristika, poezija ir dar beveik antra tiek kitokių įvairių straipsnių, mokslinės kritikos žinių, vertimų. Visi straipsniai rašyti pirmaeilių Lietuvos literatų, profesorių arba išversti iš garsių užsienio mokslininkų ir rašytojų raštų.

"Kultura" išeina kas mėnuo dideliais 40—50 puslapių sąsiuviniais, puikiai ir gausiai iliustruota. Per metus jos prisirenka stora 600 su viršum puslapių knyga. "Kultura" yra žinomos "Kulturos" burelių organizacijos ir Lietuvos "Kulturos Tarybos" organas.

Amerikiečiams lietuviams, kurie nors ir gali skaityti anglų kalba einančius žurnalus, vis delto butų neabejotinai pravartu skaityti ir "Kulturą." Jie tuo darytų keleriopos naudos. Pirmiausia: turėtų nuolatinį rimtų, įdomių mokslo žinių šaltinį savo gimtoj kalboj. Antra—paremtų taip reikšmingą Lietuvos žmonių švietimo bei mokslinimo darbą, kurį jau 7-ri metai varo "Kulturos" žurnalas ir dabar norėdamas dar labiau jį išplėsti, butinai turi didinti savo skaitytojų skaičių. Be to, "Kulturos" žurnalas gali gerai tikti ir lietuvių kalbos geresnio pramokymo priemone, nes jo raštai aiškus, sklandus, taisyklingi. Šiaip jau reikia pastebėti, kad "Kulturoj" plačiai liečiami ir Amerikos gyvenimo, mokslo bei literaturos klausimai. 1929 metų žurnale apie Ameriką jau tilpo net keletas didelių straipsnių, kurie gali buti labai įdomus ir patiems amerikiečiams.

Apskritai, "Kultura" vienintėlis panašios rušies žurnalas Lietuvoj, tiek savo turiniu, tiek savo išvaizda prilygstąs tolygiems Amerikos bei Europos žurnalams.

Žmogus, kuris domisi Lietuvos švietimu, jos mokslo literaturos ir kulturinio gyvenimo reiškiniais, noras nieko geresnio, kaip užsiprenumeruoti "KULTURĄ." Jos kaina metams labai pigi—tik 3 doleriai. Užsakant giminėms ar pažįstamiems Lietuvoj—tik 2 doleriai. Adresas:

"KULTUROS" Žurnalui, Šiauliai, Aušros al. 15, Lithuania.

"Kultura" dirba didelį darbą, kurį verta paremti. Tuo labiau, kad pačiam rėmėjui ji teikia nepaprasto atsilyginimo —rimčiausios mokslo šviesos. Užsiprenumeruokit "Kulturą."

Įvairios Žinios.

Saulė Užmušė 87 Žmones.

Pereitą sąvaitę vakarinėse valstijose buvo nepakenčiami karščiai. Per kelias dienas iš eilės karštis siekė daugiau kaip 100 laipsnių. Daugiausia nukentėjo St. Louiso miestas ir visa Missouri valstija. Karštis tenai buvo pakilęs iki 103 laipsnių. Montanos valstijoj, Miles City apielinkėj, buvo net 108 laipsniai karščio. Nemielaširdingai saulė kepino ir Illinojaus valstiją, bet pats Chicagos miestas jautėsi pakenčiamai, nes jį gaivino vėsus vėjelis nuo milžiniško Michigano ežero.

Per kelias karščio dienas tenai žuvo 87 žmonės. Iš to skaičiaus 29 buvo užmušti tiesiog saulės spinduliais, o likusieji prigėrė besimaudydami.

KAUNAS PASKENDO DULKĖSE.

Sausrai prasidėjus Kaunas paskendo dulkėse. Kilus vėjui Laisvės alėja tampa kai kokia Sachara. Per dulkių debesis jau beveik negalima nieko matyti. O kas darosi burnoje, ausyse, nosyje, plaučiuose!

Kiek visokių ligų mikrobų kasdien įeina su dulkėmis į musų rachitiškų vaikų organizmą.

60 ŽMONIŲ ŽUVO SU TRAMVAJUM.

Argentinoj pereitą sąvaitę buvo toks atsitikimas: bėgant gatvėkariui iš Bueno Aires miesto į Avallanedą ant Riancho upės įlužo tiltas ir tramvajus nukrito su žmonėmis vandenin. Žinios sako, kad nemažiau kaip 60 žmonių šitoj nelaimėj žuvo.

Netikėta Alaus Puota.

Camden, N. J. — Pereitą sąvaitę prohibicijos agentai čia susekė ant Pennsylvanijos gelžkelio stoties vagoną alaus. Iš viso tenai buvo 64 pilnos bačkos ir 128 pusbačkės. Žinia apie tai pasklido po visą East Camdeną ir tuojaus susirinko keli tukstančiai žmonių. Iš pradžių jie tik žiurėjo, kaip prohibicininkai rita bačkas iš vagono, ir juokavo. Bet diena buvo labai karšta ir kažin kas iš minios padarė įnešimą atmušti porą bačkų alaus. Įnešimas buvo paremtas didele balsų didžiuma ir vyrai tuojaus ėmėsi už bačkų. Prohibicijos agentai buvo nustumti į šalį. Bačkos pradėjo sprogti viena paskui kitos. Žmonės gėrė alų ir nešė jį namo. Moterys rinkosi su viedrais ir puodais, ir kiekviena stengėsi gauti gražiai putojančio gėrimo. Atsirado tuojaus visokių vežimų ir ratukų ir žmonės pradėjo vežtis namo čielas bačkas. Pakol pribuvo policija, jau nebuvo nei pusės alaus.

UŽMUŠĖ POLICIJOS KOMISARĄ.

Barcelonoj (Ispanijoj) pereitą sąvaitę buvo užmuštas policijos komisaras Bartolome Florit. Jis buvo šoferių baliuje ir išėjęs iš tenai gatvėn buvo nušautas. Užmušėjai pasislėpė.

PERKUNAS SUDAUŽĖ KATALIKŲ BAŽNYČIĄ.

Southbridge, Me. — Pereitą sąvaitę perkunas čia sutrupino Romos katalikų "panelės švenčiausios" bažnyčią.

Apiplėšė J. Bražuką.

Liepos 2 dieną, Jono Bražuko, gyvenančio ant I st. 62 num., vagys iškraustė namus. Savininko žmona tuo tarpu buvo išvykus pas savo tėvus į Maine valstiją; pats Bražukas su švogerka dirbo dirbtuvėje.

Susitarusių vagių šaika, su viršui gyvenusios airišės pagalba, atėjo per piazus, išmušė virtuvės langą ir įėjo į vidų. Iš vidaus visas duris galima buvo atidaryti. Greitu laiku atvažiavo City Point taxi ir prasidėjo daiktų krovimas. Paimta radio, $200 vertės; 3 siutai, geras overkotis, blankietai ir tt. Vienu žodžiu, liko tik grynas forničis.

Visą šitą plėšimą pastebėjo iš kitos pusės gatvės gyvenanti lietuvė, bet ji nemaniusi, kad tai yra plėšimas ir nieko niekam nesakiusi. Taksi draiverį ji pažinusi ir kuomet sugrįžęs Bražukas ėmė aimanuoti, kad jį apiplėšė, ta moteris nuvedė ir parodė tą draiverį. Tuojaus jis buvo nugabentas į policiją. Čia prispirtas išdavė ir kitus du vagius. Radio nuvežę ir pardavę už $12 net Charlestowne. Policija radio pargabeno atgal. Kitus visus daiktus rado pas šapėse.

Dabar tie paukštukai sėdi kalėjime ir laukia teismo. Visi vagiliai yra airišiai. X.

Lietuvių paroda ir koncertas.

Bostone 300 metų sukaktuvių proga, lietuviai pradeda savo apvaikščiojimą liepos 14 dieną. Tą dieną Symphony Salėj atidaryta lietuvių liaudies dirbinių paroda. Čia išstatyta įvairių audinių, mezginių, dirbinių iš medžio, o taip pat dailininkų Šileikio, Šimonio, Staroliutės ir kitų, dailės kuriniai.

Paroda tęsis ligi 23 liepos. Ją galima kasdien lankyti be jokio užmokesnio.

Liepos 21 dieną toj pačioj vietoj įvyks lietuvių koncertas. Bilietai į koncertą 25 centai. Tą dieną dainuos ir latviai. Lietuvių koncerte dalyvauja: ponia O. Kubilienė, R. Juška, Tataroniutė, "Gabijos" ir "Aušrelės" chorai. Programa parinkta labai įvairi. Lietuviams reikėtų gražiai pasirodyti ir atlankyti ne tik parodą, bet ir koncerte dalyvauti.

Reporteris.

Radio garsiakalbiai gali rėkti kiek nori.

Bostono miesto Tarybon buvo įneštas sumanymas uždrausti radio mėgėjams garsiai operuoti savo imtuvus po 11 valandos vakaro. Pereitą seredą tuo klausimu buvo viešos diskusijos miesto Tarybos rume. Tarp 11 vakaro ir 7 valandos ryto neprivalo but jokio triukšmo, sakė įnešimas. Bet tam pasirodė daug priešininkų. Visų pirma užprotestavo prieš tai radio pardavėjai. Mes gyvenam triukšmų amžiuje, todėl triukšmo negalima išvengti, jie aiškino. Jeigu uždrausti radio mėgėjams operuoti garsiai radio garsiakalbius, tai reikėtų uždrausti ir pieno vežimams belstis nakties laiku po gatves, ir taip pat reikėtų uždrausti bažnyčioms skambinti varpais, kurie ardo ramybę daugiau negu kas kita. Bet daugiausia tam sumanymui priešinosi politikieriai. Jeigu jųs uždrausite po 11 valandos garsiai per radio kalbėti, tai kaip mes galėsime varyti rinkimų agitaciją, jie sakė. Ir įnešimas nupuolė. Vadinasi, jusų radio gali rėkti, kiek tik jums patinka, ir į kalėjimą niekas jus už tai nepasodins. Viskas, kas gali atsitikti, tai kaimynai gali jums langus išdaužyti, jeigu neduosite jiems užmigti.

Vietinės Žinios

NELAIMĖ ANT JURIŲ.

Laiveliui apvirtus prigėrė 5 vyrai ir mergina.

Iš Scituoate miestelio pereitą nedėldienį išplaukė laiveliu pasivažinėti ant jurių 6 jauni vyrai ir viena mergina. Nuplaukus jiems keliatą mylių nuo krašto, staiga pakilo smarkus vėjas ir jų laivą apvertė. Visi jie sukrito vandenin, peršlapo, bet mokėdami gerai plaukti, išplaukė į viršų ir sulipo ant laivo dugno. Išpradžių jiems tai išrodė juokai, bet kada pradėjo temti ir jokio laivo aplinkui nesimatė, padėtis pasidarė rimtesnė. Atėjo naktis, pradėjo pusti šaltas vėjas, o ant slidaus laivo dugno išsilaikyti buvo labai sunku, ir netekę jėgų jaunuoliai pradėjo vienas paskui kitą smukti nuo laivo į vandenį ir eiti jurių dugnan. Ilgiausia išsilaikė Baden Garceau ir 19 metų amžiaus mergina, Betty Munsell. Pagalios ir ji nuslydo nuo laivo ir nuėjo vandenin. Garceau nėrė paskui ją ir ištraukė ją vėl ant laivo. Jis išlaikė ją prie savęs iki pat ryto, pakol juos pastebėjo ir paėmė žvejų laivas. Bet mergina buvo jau nebegyva. Taigi iš 7 žmonių išliko gyvas tiktai vienas Garceau, nesenai baigęs Harvardo Universitetą jaunuolis.

Dienos laiku pereitą pėtnyčią Charlestowne banditai užpuolė žydą Leviną, kuris buvo atsivežęs $7,000 savo darbininkų algoms, ir atėmę iš jo tuos pinigus pabėgo automobiliuje.

Lietuvių vakaras tarptautinėj parodoj.

Šįmet Bostonas švenčia savo 300 metų sukaktuves Ta proga per visą vasarą yra ruošiamos visokios pramogos. Norėta pritraukti prie to ir lietuvių organizacijas, bet kol kas jos neprisidėjo. Ateinančią sąvaitę Symphony Hall'ėj bus paroda, kur kožnos tautos ateiviams bus paskirtas vakaras, kad parodytų kuo jie yra prisidėję prie žmonijos civilizacijos ir kulturos. Lietuviams ir latviams yra paskirtas ateinančio panedėlio vakaras, 21 liepos. Kadangi musų organizacijos prie to nėra prisidėjusios, tai tuo reikalu rupinasi atskiri asmenys. Kas nori pažiurėt, kaip lietuvių vardas tenai bus tų atskirų asmenų reprezentuotas, lai ateinantį panedėlį nuvyks į Symphony Hall. Įžanga 50 ir 25 centai. Programo pradžia kaip 8:15 val. vakare.

Socialistai rengia pikniką.

Socialistai šįmet pikniko da neturėjo. Jie rengė vieną birželio mėnesy, bet per lietų jis negalėjo įvykti. Taigi pereitą sąvaitę susirinko Cambridge'aus ir South Bostono draugai ir nutarė suruošti išvažiavimą 27 liepos. Vieta yra paimta North Eastone, ant McAnn farmos, tarp Stoughtono ir Tauntono. Bus visokių žaislų ir lenktynių ir geriau pasižymėjusiems bus duodamos dovanos.

Bostono prieplaukoj aną dien nežinomas vyras nušoko nuo laivo į jures ir dingo.

PIKNIKAS

NEDĖLIOJE,

27 LIEPOS-JULY 1930

Cambridge'aus ir So. Bostono Lietuviai Socialistai rengia labai gražų pikniką su išlaimėjimais, ant

JAMES McANN FARMOS
NORTH EASTON, MASS.

PRASIDĖS 11 VAL. RYTO.

Bus Muzikos, Dainų ir Visokių Žaislų.

Moterims, Vyrams, Mergaitėms ir Vaikams bus visokios Lenktynės ir Kontestai. Už pasižymėjimą bus duodamos geros dovanos.

Socialistų piknikai buna visuomet gražus ir malonus, bet šitas žada but įdomiausis: Malonėkite visi atsilankyti.

KAIP NUVAŽIUOT: Automomiliais reikia važiuot į Stoughtoną, o tenai nuo skvėro paimt Tauntono kelią ir važiuoti juo tiesiai apie 3 mylias, pakol privažiuosit kapines po dešinės. Palei tas kapines, jų nepravažiavus, eina nedidelis kelias į dešinę. Reikia pasukt į tą kelią ir važuoti iki jo galo, o tenaj vėl į dešinę. Toliau kelias bus paženklintas rodyklėmis iki pikniko.

Apgavo kunigą.

Laikraščiai rašo, kad vienas Bostono dušių ganytojas, prisilupęs iš tamsių žmonių pinigų ir norėdamas da daugiau pralobti, prisipirko už $35,000 visokių šėrų. Bet apie šėrus jo nedaug žitona. Šelmiai brokeriai įkišo jam beverčių popierų ir visi $35,000 žuvo. Apgautas kunigas kreipėsi į prokurorą, bet savo pinigų turbut jau negaus. Kunigo vardą laikraščiai slepia.

D-ras Kapočius grįžta šią sąvaitę.

Šią sąvaitę jau žada sugrįžti iš atostogų d-ras Kapočius. Jis bus turbut apie ketvergą ar pėtnyčią. Taip sako gauta nuo jo telegrama.

Socialistų konvencija nominavo drg. Alfredą B. Lewisą kadidatu į Massachusetts gubernatorius ateinantiems rinkimams.

PRANEŠIMAS.

Dvi didelės Firmos persikėlė į Naują Vietą ir paaugo dviem firmom daugiau. Dabar yra keturios firmos ir J. Balandis.

Nauja vieta randasi senoje Baltic States vietoje po num. 361 Broadway. Kviečiame visus atsilankyti į naują vietą.

N. Gendrolius,
V. B. Ambrose,
A. J. Namaksy,
T. P. Grevis.

SOUTH END Hardware Co.

GARDEN HOSE:

Tikras bargenas — geros rušies. Storo robo 12 iki 20 pėdų ilgiuose. su nuterkomis 6c. pėdai.

Sehco Roof Coating:
Kožnam kiauram stogui—Asbesto ir asfalto mišinys
75c. gal.—$3.25 už 5 gal.

DU PONT INTERIOR GLOSS PAINT:
Ivory, Tan, Buff, Blue, Gray,
Šviesiai žalias ir baltas, Gal. $2.98
Flat White Paint ..... $1.29 gal.
White Enamel ..... 1.75 "
Enterior Finish Varnish 1.19 "
Waterproof Floor Varnish 1.39 "

Mieste pristatom dykai. Galit atvažiuot automobilium, yra vietos sustot. Priimam užsakymus laiškais ir telefonu. Išpildom greitai.

Tel: Hancock 6105—6106

South End Hardware Co.
1095 Washington Street,
Boston, Mass.
Prie Dover St. Elevated Stoties

Bagočių vaikutis sveiksta.

Išvažiavus adv. Bagočiui su šeimyną atostogoms, Pittsburghe apsirgo jų mažas sunelis. Liga buvo gana sunki ir vienu tarpu jau išrodė, kad vaikutis gali mirt; bet šį antradienį gauta iš jų telegrama, kad jis jau pasitaisė ir greit gal visai pasveiks.

PARSIDUODA MAŽA GROSERNĖ IR ĮVAIRENYBĖS. Kambariai prijungti. Gera proga vyrui ir moteriai arba dviem moterims turėt valgyklą. Harvardo budinkai dabar statomi, dirba daug darbininkų. Liga, priežastis pardavimo.
30 Grant st., Cambridge, Mass.
Telephone: University 1192.

Su $1,500 galit nusipirkti 2-šeimynų namą.

Namas nesenai pastatytas, su visais moderniškais įtaisymais, visos grindis ažuolinės, garu šildomas, neša geras rendas, visada užimtas ir stovi geriausioj South Bostono vietoj prie jurių kranto, kur miestas deda milionus dolerių visokiems pagerinimams ir kur praperčių vertė už kelių metų bus labai aukšta. Įnešt reikia tik $1,500, ir namas jusų. Ant įneštų pinigų gausit apie 33 procentus pelno metams. Dėl pllatesnių žinių kreipkitės "Keleivio" redakcijon. (-)

Kam Permokėt

Mes perkraustome ant vietos arba į kitus miestus. Mes perkraustome bile kur. Perdėjimai iškimšti. Visi kroviniai apdrausti.

MIDDLESEX TRUCKING
583 Dudley St., Roxbury
Tel. Garrison 8843.
7 BOSTON St., SO. BOSTON
Tel. So. Boston 4414-W.

LIETUVIŠKA BUČERNĖ

Užlaikome geriausią tavorą ir parduodame pigiausia kaina. Mėsos visuomet šviežios.

Taipgi užlaikome šviežius diegus. Chop Suey—3 svarai .. 25c.
Pagardinimui Chop Suey, vartokit China Boy Soy Sauce, 15c. už bonką.
Pas mus galite gaut visokį tavorą pigiai ir gerą.

J. PATKAUSKAS
STRAND CASH MARKET
331 BROADWAY, SO. BOSTON.
Telefonas: So. Boston 0551.

Telefonas: So. Boston 1058.

Bay View Motor

Peter Trečiokas ir
Jos Kapočunas

GERIAUSI LIETUVIAI MECHANIKAI.

Taiso visokius automobilius ir gerai patarnauja.
Agentura Studebaker ir Erskine
Reikale kreipkitės ir gausit patenkintą patarnavimą.

Pardavimo vieta:
549 E. BROADWAY
Taisymo vieta:
1 HAMLIN ST.,
kampas E. Eight st.,
SOUTH BOSTON, MASS.

Du Metai Išmokėjimui

PLUMBING & HEATING
POWERS & MEHEGANS
500 Broadway, So. Boston.
Tel. So. Boston 4599——Milton 6211

PENTINU IR TAISAU NAMUS.
UŽ PRIEINAMĄ KAINĄ
Jei reikia ir Popieriuoju.
Gausite gerą darbą. Klauskite kainų.
JUOZAS TAMOŠAITIS (-)
11 Ticknor št., So. Boston, Mass.
Tel. So. Boston 1396-M.

Telefonas 21324
MEDICINOS DAKTARAS
C. J. Mikolaitis
Valandos: nuo 2 iki 4 po pietų, nuo 7 iki 8 vakare.
107 SUMMER STREET,
LAWRENCE, MASS.

PARKWAY AUTO SERVICE
and FILLING STATION
Studebaker Karų Agentura, taipgi geriausia taisymo vieta.
Jeigu norite, kad Jusų automobilius ilgai laikytų, duokit pataisyt mums. Darbas geras, kaina prieinama. Jeigu norite, kad jusų karas gerai trauktų, imkite gazoliną pas mus.
VIKTOR VAITAITIS
415 Old Colony Ave.,
SO. BOSTON, MASS.
Telefonas: So. Boston 0777.

Dorchester Clothing Shop
SIUTUS, OVERKOTUS SIUVAME ANT UŽSAKYMO.
ŠTYMU VALOME IR PROSINAME. TAIPGI SIUVAME NAUJAS FUTRAS IR PERMODELIUOJAME SENAS, NES TURIM TAM TIKRAS MAŠINAS.
MARTIN WALULIS
1854 Dorchester ave.,
DORCHESTER, MASS.
Tel. Columbia 3240.

NAUJA LIETUVIŠKA APTIEKA
Mes užlaikome visokių Vaistų ir Gyduolių. Nuo Patrukimo, Kosulio, Nusilpnėjimo Strėnų, Kraujo Valymo, Reumatizmo, Šlaptingų Ligų. Taip-pat visokių žolių, Lapelių ir Dielių iš Lietuvos. Musų aptiekoje geriausias patarnavimas ir teisingas patarimas. Vaistus nusiunčiam ir per paštą. Atminkit musų adresą.
D. CABIT
100 DORCHESTER STREET,
Kampas Broadway,
SO. BOSTON, MASS.
Tel. So. Boston 2629, 2173 ir 2799.

Tel. So. Boston 1761 ir 2483-W
Bronis Kontrim
CONSTABLE
Real Estate and Insurance
Justice of the Peace
Visame patarnauju gerai.
598 E. Broadway, So. Boston, Mass.

LAIDOJIMUS
kuriuos paveda mano prižiurėjimui, visuomet buna patenkinti ir sutaupina gerokai pinigų.
Mano kaina visiems ir visur vienoda.
JONAS PETRUŠKEVIČIUS
Lietuvis Graborius
162 Broadway, So. Boston, Mass.
Residence: 313 W. 3-rd street.
Telefonas: So. Boston 0304-W.

R. J. VASIL
409 BROADWAY, ROOM 4,
SO. BOSTON, MASS.
Parduodu: NAMUS, FARMAS, KRAUTUVES.
Išiurinu: AUTOMOBILIUS, NAMUS, FORNIŠIUS, KRAUTUVES ir tt.
Apdraudžiu gyvastį ir sveikatą.
PADARAU VISOKIUS DOKUMENTUS kaip čia, taip ir Lietuvoje, greitai ir atsakančiai.
Norint gero patarnavimo, kreipkitės, R. J. VASIL
409 Broadway, So. Boston, Mass

Lietuvis Optometristas

Išegzaminuoju akis, priskiriu akinius, kreivas akis atitiesinu ir amblyopiškose (aklose) akyse sugrąžinu šviesą tinkamu laiku.
J. L. PAŠAKARNIS, O. D.
447 Broadway, So. Boston, Mass.

DR. J. MARCUS
IŠ MASKVOS IR KAUNO
Specialistas slaptų ir kroniškų ligų moterų ir vyrų, kraujo ir odos.
Elektrika ir 606 gydoma jei reikalas.
261 Hanover St., Boston, Office 7
Tel.: Richmond 0668, Gar. 5437.
Valandos: Nuo 9 ryto iki 8 vakaro.
Nedėliomis iki 4 val. po pietų.

Tel. Porter 3789
Dr. John Repshis
(REPŠYS)
LIETUVIS GYDYTOJAS
Valandos: 2-4 ir 7-9.
Nedėliomis ir Šventadieniais nuo 10 iki 12 ryte.
881 MASSACHUSETTS AVE.,
(arti Central skvėro)
CAMBRIDGE, MASS.

Vėliausi, geriausiai veikianti medikališki ir elektra gydymai, duoda greičiausius rezultatus.
Suvirš 25 metus specialistas nervų ir kroniškų ligų.—Vaistai specialiai pritaikinti kiekvienai ligai.
Dr. KILLORY
60 SCOLLAY SQUARE
BOSTON.
OLYMPIA THEATRE BLDG., ROOM 22
VALANDOS: DIENOMIS nuo 9 iš ryto iki 7 vakare.
ŠVENTADIENIAIS: nuo 10 iki 1 dieną.

EXTRA
LIETUVIŠKA APTIEKA
Jusų Senas Aptiekorius toj pačioj vietoj per pastaruosius 26 metus ir nėra sąryšy su bile kita aptieka.
Visados šviežios Šaknys iš Lietuvos ir visados šviežias Dieles galima gaut pas
DAVID CABITT
REG. APTIEKORIUS
Visados pasirengęs jums patarnaut
100 SALEM STREET
BOSTON, MASS.
Telef. Richmond 1686
Aptieka atdara nuo 8 iš ryto iki 10 vakaro.

Dr. Med. Leo J. Podder iš Petrogrado
Specialistas Slaptų ligų moterų ir vyrų, kraujo ir odos. Kalba lenkiškai ir rusiškai. Telefonas Back Bay 7279.
222 HUTINGTON AVE., netoli Mass. Ave., BOSTON, MASS.

ANTRAS TOMAS ĮDOMIOS KNYGOS
PASAULIO ISTORIJA
Šiame tome kalbama apie: Budizmo tikybos atsiradimą, Romos imperiją, jos demokratiją ir imperializmą, apie pradžią krikščionybės, Kristų, krikščionių kilimą ir išsiplėtimą, apie Azijos tautų istoriją (hunu, persų, kinų), apie atsiradimą Mahometo ir musulmonų tikybos, apie viduramžių krikščionišką pasaulį ir kryžiaus karus, apie garsų kinų-mongolų karo vadą Čingis Chaną ir jo darbus, kaip užkariavimas Rusijos. Knyga baigiasi straipsniu "Mongolai ir čigonai."
Knygoje yra daug paveikslų, žemlapių, piešinių. Išleido Tėvynės Mylėtojų Draugija. Apdaryta, puslapių 301.
Kaina .... $2.25.
KELEIVIS
253 BROADWAY, SOUTH BOSTON, MASS.