KELEIVIS
DARBO ŽMONIŲ LAIKRAŠTIS

Prenumerata metams:
Amerikoje $2.00
Pietų Amerikos Valstybėse, Kanadoje ir kitur $3.00
Prenumerata pusei metų:
Amerikoje $1.25
Kanadoje ir kitur už Suvienytų Valstijų $1.50
Apskelbimų kainų klauskit laiškų. Kreipianties su kokiais nors reikalais adresuotike:
KELEIVIS
253 Broadway, So. Boston, Mass.

KELEIVIS

THE TRAVELER — — — — — — — — — LITHUANIAN WEEKLY

KELEIVIS
LITHUANIAN WEEKLY

Represents over 75,000 Lithuanians in New England, and about 1,000,000 in the United States.

THE BEST ADVERTISING MEDIUM.

Advertising Rates on Application.

KELEIVIS
253 Broadway, So. Boston, Mass.

No. 12 | Keleivio Telefonas So. Boston 3071 | SO. BOSTON, KOVO-MARCH 18 D., 1931 M. | Keleivio Telefonas So. Boston 3071 | Metai XXVI

"Entered as Second Class Matter" February 23, 1905, at the Post Office at Boston, Mass., under the Act of March 3, 1879.

JOLIETO KALĖJIME VĖL SUKILO 1100 KALINIŲ.

IŠDAUŽĖ KALĖJIMO LANGUS, SULAUŽĖ RAKANDUS.

Tai buvo protestas dėl žiauraus su jais apsiėjimo. Tarp sužeistųjų kalinių yra ir lietuvių.

Jolieto kalėjime, 30 mylių į pietvakarius nuo Chicagos, pereitą sąvaitę vėl kilo kalinių maištas. Sukilę belaisviai išdaužė virtuvės langus, sulaužė rakandus ir sunaikino dirbtuvę.

Kalėjimo vyriausybė šito sukilimo iš kalno jau tikėjosi, todėl buvo prie jo prisiruošus, ir kaip tik kilo triukšmas, tuojaus ant aukštų muro sienų, kuriomis apvestas kalėjimas, sustojo 40 sargų su kulkosvaidžiais ir šautuvais. Be to da buvo pašaukta miestelio policija, kuri iš visų pusių apsupo kalėjimą, kad kaliniai nepabėgtų.

Bet kaliniai bėgti visai nemėgino. Ginklų jie taipgi neturėjo. Jie tik laužė kalėjimo daiktus, kad pareiškus tuo savo protestą dėl nežmoniško su jais elgimosi, nes kitokiu budu jie pasiskysti negali, niekas jų neklauso, o už mažiausį pasipriešinimą juos muša.

Pats kalėjimo viršininkas sako, kad daugiausia pagiežos kaliniai turėjo dėl 22 vasario įvykio, kuomet 3 kalinius sargai nušovė, o ketvirtas buvo uždarytas į "solitary" ir nežmonišku budu nukankintas. Jis buvo patemptas aukštyn už rankų ir prirakintas prie lango grotų. Šitaip besikankinant jam sustojo širdis ir paskui jį rado nebegyvą.

Valdžios daktaras pavedė šitą reikalą savo "džiurei" apsvarstyti, o tie Jolieto inkvizitorius išteisino. Taigi truko kalinių kantrybė ir jie sukilo. Kapitonui Davenportui jie nulaužė ranką ir sumaigė vidurius. Sargai pradėjo juos šaudyt ir mėtyt ašarines bombas. Keturi kaliniai buvo sužeisti, vienas tarp jų lietuvis, butent Jurgis Jakavonis, 24 metų vyras iš Chicagos.

Indijoj Paleista 14,000 Politinių Kalinių.

Paskelbus Mahatmai Gandhi kovą prieš Anglijos valdžią ir prasidėjus Indijoj sumišimams, valdžia buvo areštavus iš viso apie 60,000 jo šalininkų. Dabar gi, kai tarp valdžios ir Mahatmos Gandhi tapo padaryta paliaubų sutartis, valdžia paleido iš kalėjimų 14,000 politinių kalinių. Nepaleido tik tų, kurie buvo suimti dėl smurto.

RUOŠĖSI IŠSPROGDINT KALĖJIMĄ.

Ohio valstijos kalėjime, kuris randasi Junction City, susekta sąmokslas išgriaut dinamitu kalėjimo sieną ir pabėgti. Kaliniai turėjo jau dinamito pasiruošę.

Mosley Išmestas Iš Darbo Partijos.

Anglijos Darbo Partija išbraukė iš savo narių tarpo turtuolį Oswaldą Mosley, kuris paskutinėmis dienomis pradėjo organizuoti savo "locną partiją." Už šitą neištikimybę darbiečiai jį ir išmetė.

Mosley yra jau senas Anglijos parlamento narys. Jis yra buvęs tenai atstovu kaipo nepriklausomas, paskui kaipo konservatorius, ant galo prisidėjo prie darbiečių, o dabar jau ir jais nepatenkintas.

Mosley sakosi sumanęs tverti naują partiją, kuri galėtų išvesti Angliją iš krizio. Savo programoj jis reikalauja pakelti muitus, kad apsaugojus Anglijos pramonę nuo svetimos konkurencijos, ir įvesti apribotą diktaturą, kuri butų pavesta į ministerių rankas. Kaip rodos, prie Mosley "partijos" priklauso jau 4 nariai: vienas konservatorius, vienas laikraštininkas, jis pats ir jo pati.

"Iš Numirusių Prisikėlusi Karvė."

Pereitą rudenį Alabamos valstijoj buvo areštuotas tulas Lee Miller už pavogimą vienam farmeriui karvės. Teismas "atrado," kad Milleris nusivedė tą karvę į Mississippi ir tenai ją papiovė. Už tokį darbą vargšas Milleris buvo pasmerktas metams kalėjimo, kur jis ir šiandien sėdi. Bet šiomis dienomis šita neva papiauta karvė buvo atrasta gyva ganyklose. Kalinys, žinoma, turės but paleistas. Taigi žmonės ir sako, kad "karvės iš numirusių prisikėlimas" Milleriui bus išganymas.

Juodveidis Tunka Laukdamas Mirties

Atlantos kalėjime sėdi juodveidis King. Apie šeši metai atgal jis buvo pasmerktas miriop už policmano užmušimą, bet iki šiol da nenužudytas, nes jo advokatai reikalauja peržiurėti bylą iš naujo. Laukdamas kalėjime mirties, šitas juodveidis užaugo jau 45 svarus. Kai jį uždarė 1925 metais, jisai svėrė 165 svarus, o šiandien sveria jau 210. Pasirodo, kad rupestis ir baimė ne visus vienodai veikia. Kitas per tą laiką sudžiutų kaip Kristus.

FALL RIVER AUDINYČIOS NUKAPOJO 10 PROCENTŲ ALGŲ.

Fall River mieste audinyčios pradėjo kapot algas. Viena dirbtuvė pastovėjo kiek laiko uždaryta, ir pereitą sąvaitę jau atsidarė paskelbdama, kad darbininkams bus mokama 10 procentų mažiau. Darbininkai paskelbė streiką.

Motina Įmetė 3 Vaikus Juron Ir Pati Prigėrė.

Mattapoisett, Mass.— Pereitą sąvaitę čionai atvažiavo iš Rhode Island valstijos moteris vardu Allinson su trim mažais vaikais, sumetė juos į jures, o paskui ir pati nušoko į vandenį. Vyriausis vaikas, kuris yra 10 metų amžiaus ir mokėjo truputį plaukti, išplaukė į krantą, bet du mažesni ir pati motina prigėrė. Išsigelbėjęs vaikas papasakojo šitokią istoriją. Pereitą pėtnyčią jo motina atvažiavusi automobilium prie jo mokyklos ir pasakė nuvešianti jį ir kitus vaikus į Buzzards užlają parodyt, kaip laivai eina į New Yorką. Nuvažiavus tenai, ji pastačiusi automobilių šalia kelio, o vaikus nusivedusi į pat galą prieplaukos, kuri yra sudaryta iš akmenų ir toli į jures įsikišusi. "Žiurint tolyn," sako vaikas, "motina nustumė mane nuo prieplaukos. Aš pradėjau rėkti ir prašyti, kad ji mane gelbėtų. Bet aš pamačiau, kad ji paėmė kitą vaiką į glėbį ir numetė jį vandenin taip toli, kaip ji galėjo; paskui tą padarė ir su trečiuoju, o ant galo ir pati nušoko."

Toliaus jis pasakoja, kad vandeny motina prisiplakė prie jo ir nusitvėrus jį butinai norėjo nutraukti jurių dugnan; bet jam pasisekė nuo jos atsipalaidoti ir ji nuskendo.

Mahatma Gandhi Davė Indams 4 Prisakymus.

Šiandien Mahatma Gandhi yra tas pats indams, kas senovėj Maižius buvo žydams. Maižius davė žydams 10 prisakymų (juos pasisavino ir katalikai), o Mahatma Gandhi dabar paskelbė savo pasekėjams 4 prisakymus. Jie skamba taip:

1. Nemeluok.
2. Nepiktažodžiauk.
3. Nerukyk.
4. Nevartok saldumynų.

Vienas jaunuolis jo paklausė: "Jeigu saldumynų nevalia vartoti, tai kaip bus su arbata?"

Mahatma Gandhi nusišypsojo ir atsakė: "Arbatą jūs galit gert, gert ją tiesiog iš Sabarmati upės, tai cukraus nereikės."

Sabarmati yra indų skaitoma šventa upė.

SUDEGINO ŠEIMYNĄ IR PATS NUSIŽUDĖ.

Australijoj, nuošalioj vietoj, policija užėjo ukininko Marriotto sudegusį namą ir žmones. Iš viso buvo šeši lavonai. Pats Marriott gulėjo netoli durų apdegęs ir jo kaktoj buvo žaizda. Policija mano, kad jis nužudė visą savo šeimyną, paskui uždegė namą ir pats nusišovė.

FRANCUZAI DUODA LENKAMS 1,000,000,000 FRANKŲ.

Paryžiaus žiniomis, Francuzija sutiko paskolint Lenkijai dar vieną bilioną frankų, kas Amerikos pinigais reiškia $39,200,000.

Japonijoj Peršautas Sovietų Valdininkas.

Šį panedėlį Tokio mieste buvo peršautas ir sunkiai sužeistas Sovietų valdžios atstovas Povilas Anikejevas, kuris vedė tenai derybas dėl kilusio žvejybos ginčo. Jis buvo užpultas važiuojant jam į rusų ambasadą. Gal ir visai butų buvęs nušautas, jeigu jo užpuoliką nebutų užpuolęs šuva. Kada užpuolikas užsišoko ant Anikejevo automobiliaus lentos ir pradėjo iš mažučio brauningo jį šaudyt, tai iš artimo kiemo išbėgo šuva ir puolė šaudytoją. Tas turėjo atsisukti nuo Anikejevo ir gintis nuo šunies. Jis suvarė jam kelis šuvius, ir kada šuva nukrito, šovikas vėl atsisuko į rusą, kuris buvo jau dviem pirmutiniais šuviais sužeistas. Įvaręs jam da vieną kulipką krutinėn, šovikas nušoko nuo automobiliaus ir pasislėpė. Bet vėliaus jis atėjo policijon ir pasidavė. Jis yra japonas ir vadinasi Nobukatsu Sato, 34 metų vyras. Jis sakosi turėjęs Vladivostoke bizį, bet bolševikų valdžia jį labai nuskriaudusi, užtai jis ir norėjęs jos atstovui dabar atkeršyt.

Kaip Iš $1300 Pasidaryt Milioną?

Kandidatas į Chicagos majorus, Anton Cermak, aiškino anądien teisminiam komitetui Springfielde, kaip dabartiniu laiku butlegeriai pasidaro milionieriais. Už $1300 galima nusipirkti vagoną industrinio alkoholio, jis sako. "Iš vieno vagono industrinio alkoholio galima padaryti 120,000 kvortų burboniškos degtinės, arba 80,000 kvortų džinės, ir jas galima parduoti po $10 kvortai." Kaip matote, iš $1300 tuojaus ir milionas.

RADO MERGAITĘ SU NUPIAUTA GALVA.

San Diego, Cal. — Vasario 11 dieną čia prapuolė Brooks'ų 10 metų amžiaus mergaitė. Ji išėjo iš ryto mokyklon ir daugiau jos niekas jau nematė. Tik šiomis dienomis vienas aviganis rado ją sumėsinėtą ir pamestą tuščioj pašiurėj. Mergaitei buvo nupiauta galva, nukirstos abidvi kojos ir visa tai sudėta į maišą. Piktadarys kol kas nesusektas.

AMERIKA NEKEIS SAVO POLITIKOS RUSIJOS LINK.

Spaudoje buvo pasirodę žinių, kad Washingtono valdžia jau ruošiasi keisti savo politiką linkui Rusijos, nes Valstybės Departamentas pradėjo tyrinėti dalykų stovį Sovietuose. Bet Washingtono vyriausybė tas žinias užginčijo. Ji politikos link Sovietų ji nemananti keisti.

KUBOS POLICIJA ŠAUDO STUDENTUS.

Pereitą sąvaitę Havanos policija užpuolė slaptą studentų susirinkimą ir pradėjo šaudyt. Vienas jaunuolis buvo sužeistas, 10 areštuota. Be to, konfiskuota daug revoliucinės literaturos.

Waterbury Prapuolė Dvi Lietuvaitės.

Pereitą sąvaitę Waterbury prapuolė dvi seserys Litvaičiutės, Izabelija 16 metų amžiaus, o Jozefina 21 metų. Jų prapuolimas pasidarė tuo ryškesnis, kad vos kelios dienos atgal jaunesnioji buvo trijų piktadarių užpulta ir iškoneveikta. Policija piktadarius areštavo; jie vadinasi: Baron Torkomian, James Sullivan ir Amerigo di Stefano.

Manoma, kad abidvi merginos pasislėpė su buvusiu Worcesterio katalikų advokatėliu Ignatu Barkum, kuris yra pabėgęs iš Worcesterio nuo teismo ir slapstosi Waterburio apielinkėj. Čia jis tankiai su tomis merginomis susieidavo, nes viena jų yra jau du metu vienuose namuose su juo Worcestery gyvenusi. Dabar policija jį gaudo, taigi manoma, kad jis apsigyveno su tomis merginomos tokioj vietoj, kur jų niekas nežino.

Fašistai Prisipažįsta Prie Žmogžudystės.

Hamburge buvo toks atsitikimas. Į autobusą įlipo keli žmonės ir pradėjo šaudyt į Ernestą Henningą, komunistų atstovą miesto valdyboj. Išviso jie paleido buso viduje 15 šuvių, kuriais buvo užmuštas komunistų atstovas ir sužeisti keli pašaliniai žmonės. Tada žmogžudžiai privertė motormaną sustabdyt busą ir pabėgo. Vėliaus betgi policija juos sugavo. Pasirodė, kad tai yra atkakluos fašistai: Jansen, Bammel ir Hoeckmeyer. Policijos užkurti, visi jie prie to kruvino darbo prisipažino. Dėl jų suėmimo fašistų organizacija norėjo šį antradienį sušaukt protesto mitingą Hamburge, bet valdžia jų susirinkimą uždraudė.

PLAUKIKAS IŠSILAIKĖ ANT VANDENS 72 VALANDAS.

Argentinos plaukikas Pedro Candioti pereitą sąvaitę mėgino nuplaukti Paranos upe 300 mylių ir pasiekti Buenos Aires miestą. Nors savo tikslo jisai ir nepasiekė, tačiaus išsilaikė ant vandens 72 valandas ir nuplaukė 225 mylias. Tai visgi naujas rekordas.

NUSIŠOVĖ LOWELLIO BIZNIERIUS.

Lowell, Mass. — Pereitą sąvaitę čia nusišovė savo namuose Harry L. Stanley, didžiausios čia anglų firmos galva. Jo žmona mano, kad jis pasidarė sau galą dėl suirusios sveikatos.

MIRŠTA KLERIKALŲ ŠULAS.

Pizos mieste, Italijoj, miršta kardinolas Maffi, kuris per du kartu bemaž ko nebuvo išrinktas popiežium.

LAIVAS SUDEGĖ SU 200 ŽMONIŲ.

Apie 60 mylių į šiaurę nuo Yangtze upės žiočių pereitą sąvaitę užsidegė ir sprogo kiniečių laivas "Pachi." Žuvo apie 200 žmonių.

Dvi Valstijos Svarsto Mirties Bausmės Klausimą.

KANSAS GUBERNATORIUS TOKĮ ĮSTATYMĄ ATMETĖ.

Michigano valstijoj šitas klausimas bus pavestas patiems balsuotojams nuspręst.

Šiomis dienomis dvi Amerikos valstijos užsimanė atgaivinti mirties bausmę. Viena jų yra Kansas, kita— Michigan.

Jau 60 metų su viršum, kaip Kansas valstijoj nebuvo nužudytas nei vienas piktadarys. Bet legislaturon nesenai buvo įneštas bilius, kad kovai su piktadarybe reikia mirties bausmė atgaivinti. Bilius skyrė mirties bausmę už pirmo laipsnio žmogžudybę ir už plėšimą su šaujamais ginklais. Bet kur mirties bausmė turi but taikoma, o kur ne, tai paliekama prisaikintųjų suolui nuspręsti.

Bilius perėjo per abudu legislaturos butu beveik trim balsais prieš vieną ir buvo paduotas gubernatoriui Woodringui pasirašyt. Bet gubernatorius Woodring yra iš principo mirties bausmei priešingas, ir uždėjo tam biliui "veto."

Dabar toks pat klausimas kįla Michigano valstijoj, kur jau daugiau kaip 100 metų nebuvo nei vienos mirties bausmės. Balandžio 6 dieną piliečiai turės patys nubalsuoti, ar tokia bausmė jų valstijoj reikalinga, ar ne. Legislaturos jau yra nutarta, kad tokiai bausmei vykinti turi but įtaisyta valstijos kalėjime Jacksone elektros kedė, ir kad pasmerktas miriop piktadarys negali but nužudytas, pakol jo bausmės nepatvirtins vyriausis valstijos teismas.

Seniaus piktadariai Michigano valstijoj buvo kariami. Paskutinis pakartas buvo žmogžudys 1830 metais. Kartuvės buvo pastatytos viešoj aikštėj, kad visi galėtų tas "ceremonijas" matyti.

Taigi pamatysim, kaip 6 balandžio nutars Michigano gyventojai.

Kiniečiai Lupa Misionierius.

Washingtone gauta žinių, kad taip vadinami Kinijos "banditai" pradėjo lupti krikščionių misionierius. Amerikos kun. Nelson ir Norvegijos kun. Tvedt, kuriedu yra laikomi "banditų" nelaisvėj jau nuo pereitos vasaros, dabar atsiuntė savo artimiems laiškų, prašydami kuo greičiausia juos išpirkti, nes jiedu kas dieną gauną lazdų. Žinoma, tai yra žiauru. Bet, iš kitos pusės, kokių gi plynių tie misionieriai lenda tenai, kur žmonės jų nekenčia?

Nušautas Šerifas Ir Pašto Vežikas.

Štai, truputis daugiau prohibicijos vaisių. North Carolinoj pereitos subatos naktį pašto vežikas vežė troku paštą iš Goldsboro į Wilmingtoną. Šalia kelio sėdėjo pasislėpęs šerifas Startling su savo sėbrais ir laukė butlegerių. Pamatęs atvažiuojant pašto troką, šerifas išėjo ant vidurio kelio ir pakėlė ranką, kad trokas sustotų. Vežikas manė, kad čia jį nori sustabdyt banditai, todėl nieko nelaukdamas pradėjo liuobti iš revolverio. Šerifas krito ant vietos. Gi šerifo sėbrai, manydami kad čia butlegerių trokas, pradėjo šaudyt ir užmušė troko vežiką.

Išsmalavo Dentistą.

Hammond, La. — Tulas laikas atgal čia du vyrai pagrobė dentistą Newsomą ir išvežę jį į laukus gerokai apmušė, paskui ištepė smala, apibarstė plunksnomis ir paleido. Dentistas padavė savo užpuolikus teisman, reikalaudamas $60,000 atlyginimo. Pereitą sąvaitę buvo byla. Kaltinamieji prisipažino dentistą išsmalavę, bet aiškinosi padarę tai dėl to, kad dentistas pradėjęs vilioti vieno iš jų moterį. Ir sudarytas iš farmerių prisaikintųjų suolas nusprendė, kad dentistas pilnai tokios bausmės užsitarnavęs, ir todėl kaltinamuosius išteisino.

PERUVIJOJ SUMIŠIMAI PASIBAIGĖ.

Žinios iš Limos sako, kad Cuzco garnizonas, kuris ilgiausia laikėsi prieš dabartinę Ocampo vyriausybę, pereitą sąvaitę jau nusileido. Taigi dabar Peruvijoj esanti "100 procentų taika."

PAGROBĖ UŽ $750,000 BRANGMENŲ.

Palm Beach, Fla. — Nakties laiku banditai čia išplėšė New Yorko kompanijos auksinių daiktų sankrovą ir išnešė už $750,000 brangmenų.

Šį panedėlį ties Viareggio sudegė italų karo laivas "Mas 68," kuris buvo padarytas submarinams gaudyt.

Laivas Sprogo Ant Jurių?

St. John's mieste, Kanados pakrašty, šį panedėlį gauta nepatvirtintų žinių, kad garlaivis "Viking," kuris andai išplaukė iš tenai į šiaurę gaudyt ruonių (seals), sprogo ir nuėjo jurių dugnan su visais žmonėmis. Ant jo buvo 150 žmonių, tų tarpe ir judomųjų paveikslų kompanijos fotografas, kuris norėjo ruonių medžioklę parodyt judomuose paveiksluose.

4 ŽMONĖS MIRĖ NUO NUODINGOS DEGTINĖS.

Pittsburghe pereitą nedėldienį mirė 4 žmonės nuo nuodingos degtinės. Jie turėjo "balių" ir degtinė buvo padaryta iš to alkoholio, kuris vartojamas automobilių radiatoriams nuo užšalimo.

APŽVALGA

BOLŠEVIKAI UŽGINČIJA KATORGINĮ DARBĄ.

Amerika nutarė neįsileisti kai kurių prekių iš Rusijos, sakydama, kad toms prekėms pagaminti bolševikai vartoja pasmerktus katorgon prasikaltėlius.

Bolševikai šitą kaltinimą užginčija. Maskvos "Izviestija" rašo:

"Sovietų Sąjungos proletarai turi netik teisę, bet ir pareigą dirbti, nes tai yra jų valstybė, jų fabrikai, jų kasyklos, jų laukai ir miškai — viskas priklauso jiems, o ne kapitalistams, bankieriams ar dvarponiams.

"Sovietų Sąjunga yra laisvo darbo šalis, nes ji neleidžia vienam žmogui išnaudoti kitą. Ištikrųjų, tai kapitalistai ir vergijos palaikytojai šaukia ne dėl 'prievartos darbo' Rusijoj, bet dėl to, kad jie negali Rusijos darbininkų išnaudoti ir pelno sau daryti."

Tiesa, Sovietų spauda prisipažįsta, kad daugiau kaip 1,200,000 politinių prasikaltėlių yra ištremta į koncentracijos stovyklas šiaurėje, kurių centras yra Solovecko salos Baltoj Juroj, ir kad tenai tie žmonės yra verčiami kirsti miškus. Bet jų darbas esąs "lengvas" ir sąlygos visai žmoniškos.

Kad parodžius, jog politiniai tremtiniai yra visiškai savo padėtimi patenkinti, bolševikų laikraščiai tankiai išspausdina ir laiškų, kuriuos rašo neva tremtiniai. Štai vienas tokių raštų, tilpęs nesenai Maskvos "Pravdoj:"

"Mes, žemiau pasirašiusieji, skaitome su didžiausiu pasipiktinimu tuos kvailus kaltinimus, kuriuos fabrikuoja kapitalistinis pasaulis, buk mes esame blogai užlaikomi ir buk musų darbas yra katorginis. Mes pareiškiam, kad tai yra melas. Mes gaunam gerą maistą, esam gerai aprėdyti ir viskuo gerai aprupinti."

Žinoma, reikėtų didžiausio neišmanėlio, kad patikėtų, jog šitokius laiškus ištikrųjų rašo patys tremtiniai. Tai yra GPU agentų fabrikacijos, ir daugiau nieko.

Pabėgę iš bolševikiškų "Varnių" tremtiniai pasakoja visai ką kitą. Štai ką pasakoja pabėgėlis S.:

"Solovecko tremtinių likimas yra daug baisesnis, negu juodųjų vergų. Arabijoj ar Liberijoj savininkas maitina savo vergus ir prižiuri juos, kad nežutų jo pinigai, kuriuos jis už tuos žmones užmokėjo.

"Gi kai dėl mųs—mes Sovietų valdžiai nekainuojam nei kapeikos. Taigi šita valdžia nemato nei reikalo rupintis apie mus. Jeigu netekęs jėgų prie darbo miškuose tremtinys miršta, Ogpu visada suras jo vieton naują. Nes areštuojamų ir tremiamųjų skaičius yra neribotas.

"Aš neatsimenu nei vieno tremtinio šiaurės punktuose, kuris pergyventų savo tremimo laiką. Visus 'paliuosuoja' mirtis tremimo terminui nepasibaigus."

Šito pabėgėlio pasakojimą išspausdino Paryžiuje leidžiamas rusų emigrantų dienraštis "Posliednija Novosti."

Toliaus jisai priduria, kad tremtiniai yra verčiami dirbti po 18 valandų į parą ir visi jie badauja. Be to da, žiemos laiku nešildomuose barakuose labai dažnai randama čielais tuzinais tremtinių sušalusių mirtin. Disciplina esanti tikrai katorginė ir už mažiausį jos neišpildymą, politiniai yra žiauriai mušami arba ant vietos nušaunami.

Tai taip pasakoja žmogus, kuris pats yra "Soloveikose" gyvenęs. O bolševikų spauda nori pasaulį įtikinti, kad tremtiniai yra visiškai patenkinti savo padėtimi. Juokinga tai butų pasaka, jeigu ji nebutų tokia baisi.

"NAUJIENŲ" NUOMONĖ APIE "MENŠEVIKŲ" BYLĄ MASKVOJE.

"Naujienos," taip kaip ir "Keleivis," netiki, kad tie 14 socialdemokratų, kuriuos bolševikai Maskvoje pasmerkė iki 10 metų kalėjimo, yra darę kokį nors sabotažą arba ruošėsi su užsienio monarchistais kelti Rusijoj kontrevoliuciją ir griauti Sovietų valdžią.

Juk padaryti tokį perversmą, tai ne 14 žmonių darbas. Visų pirma, prie šitokio žygio reikia didelio prisiruošimo; reikia labai plačios agitacijos; reikia pritraukti minias; reikia sudaryt organizacijas; reikia paruošti planus; reikia išleist ir paskleist visuomenėj daugybę agitacinės literaturos.

Dirbant šitokį darbą, jį turi kas nors matyt ir girdėt, nes kitaip jis nepasiektų savo tikslo ir neduotų jokių vaisių. O bet gi kai reikėjo teisme prirodyt, kad tie "menševikai" tokį darbą dirbo, valdžia neprirodė. Ji neturėjo nei vieno bešališko liudininko, nei vienos kurstančios proklamacijos. Vienu žodžiu, niekas tos baisios "kontrevoliucijos" nėra matęs nei girdėjęs apie ją.

Tiesa, komunistai sako, kad kaltinamieji patys prie savo "nuodėmių prisipažino." Netik "prisipažino," bet apgailestavo savo klaidas ir net "prašė, kad juos už tai sušaudytų."

Bet kas gi tam tikės? Kas gi matė ar girdėjo, kad seni revoliucionieriai, įsitikinę idealistai, prisipažintų prie savo "klaidų" ir "prašytų" bausmės?

Apie tuos "prisipažinimus" "Naujienos" sako taip:

"...kaltinamojo prisipažinimas, pats savaime, šios gadynės teismuose nėra laikomas pakankamu pamatu žmogaus nuteisimui, nes yra senai patirta, kad policija ir tardytojai, jei tik nori, gali suimtąjį kalinį priversti prie visko 'prisipažinti.' Tik senovės **inkvizicijos teismai** laikydavo pilnu kaltės įrodymu kaltinamojo prisipažinimą (todėl kaliniai budavo kankinami, iki jie prisipažindavo). Bet šiandie civilizuoto pasaulio teismuose kaltinamojo prisipažinimas tik tiek teturi vertės, kiek jisai buvo patvirtintas kitais, nuo kaltinamojo valios nepriklausančiais, įrodymais."

Pabrėžusios tą faktą, kad nei vienas pašalinis žmogus nėra to "baisaus darbo" nei matęs, nei girdėjęs, "Naujienos" baigia šitokiais žodžiais:

"Bet sakysime, kad kaltinamųjų 'išpažintis' įrodė jų kaltę. Tai kuo gi jie nusikalto? **Vien tik tuo, kad jie norėjo paskleisti socialistines idėjas žmonėse ir pašalinti Staliną ir jo klapčiukus iš valdžios.**

"Vadinasi, už nepritarimą vaidžiai ir už socialistinę agitaciją komunistai baudžia dešimčia metų kalėjimo! Tai ve koks pas juos supratimas laisvės."

La Touraine

Pusryčiams ryt ryte duokite šviežias bulkutes ar lietuviškus prieskonius ir La Touraine Kavą. Tas priduos jums daugiau energijos ir nušvies visą dieną. Persitikrink kad La Touraine—kava butų su raudonu puoduku ant skardinės.

Pirkite šviežiai maltą, arba jei turite maltuvą, pirkite pupas ir susimalkite jas namie.

JUMS PATARTINA TURĖT GERIAUSIĄ

AR TURI DARBININKŲ ALGOS KRISTI?

Neturi! sako Amerikos Darbo Federacijos prezidentas Green.

Neturi! pritaria United States Steel korporacijos galva.

Turi! tvirtina didžiausio New Yorko banko prezidentas.

"Tai yra labai įdomios diskusijos. Iš vienos pusės stovi tie, kurie mano, kad darbininkams algų nukapojimas negerai atsilieps į pramonę, nes mažiau uždirbdami, darbininkai galės mažiau pirkti ir fabrikantai neturės kur dėti savo prekių. Iš kitos gi pusės stovi tie, kurie tvirtina, kad dalį dabartinio krizio naštos turi pasiimti ant savo pečių ir darbininkai."

Taip rašo Bostono finansinis žurnalas, "Barron's Weekly," kuris žiuri į pasaulį Wall Streeto akimis. Paduosime čia priešingų pusių argumentus. United States Steel korporacijos prezidentas Farrell, kalbėdamas anądien tuo klausimu Chicagoje, pasakė taip:

"Tie, kurie stoja už algų kapojimą, nepagalvoja apie pasekmes, kokių gali toks žingsnis atnešti. Jie nori, kad žmonės daugiau pirktų pramonės ir žemės ukio produktų, bet užmiršta, kad, nukapojus algas, toks pirkimas turės neišvengiamu budu sumažėti.

"Aš esu gerai įsitikinęs, kad algų nukapojimas Amerikoje dabartiniu laiku netik nepalengvins situacijos, bet nustums musų pramonės atsigavimą da už kokių dviejų metų."

Amerikos Darbo Federacijos lyderis Green irgi mano, kad algų kapojimas nepalengvintų pramonės, bet pakenktų jai. Be to, reikia juk neužmiršti, kad darbininkas yra gyvas žmogus, o ne kokia nors prekė. Prekių kainas galima nukapoti ir jos to visai nejaus. Bet negalima nukapoti darbininkų mokesties, nepažeidus jų gyvenimo. Mažesnės algos reiškia prastesnį gyvenimą, didesnį skurdą. Ir todėl prieš algų kapojimą kovoja visi darbininkai.

Bet kitaip galvoja Chase National Banko pirmininkas Wiggin. Šitas Wall Streeto tuzas mano, kad algos turi but nukapotos, ir darbininkai neprivalą tam priešintis, nes algų nukapojimas . pagerinsiąs biznį ir busią daugiau darbo darbininkams.

Da aiškiau šituo klausimu pasisako Alexandro Hamiltono finansinis institutas, kuris savo leidinyje "Business Conditions Weekly" rašo:

"Kas sykis darosi vis aiškiau ir aiškiau, kad daromos pastangos palaikyti algų aukštumą daug prisidėjo prie biznio krizio prailginimo.

"Algų nukapojimas visai nepažeis darbininkų perkamosios galios, nes kartu su juo eis ir tolygus prekių kainų kritimas. Šitas gi kainų kritimas padidins farmerių ir svetimų šalių perkamąją galią, o didesnis prekių pareikalavimas suteiks darbo ir bedarbiams. Vadinasi, algų nukapojimas pagerins biznį ir darbus."

New York "Journal of Commerce," kuris taip pat gina stambaus kapitalo reikalus, irgi yra tos nuomonės, kad algas reikia kapoti, jeigu jau ne visur, tai bent tose pramonės šakose, kurios gyvena sunkesnį krizį ir duoda nuostolių.

Tečiaus nei vienas jų nepasako, kad reikia nukapoti algas korporacijų viršininkams, kurie ima po $100,000 metams.

KODĖL KOMUNISTAI DEDASI SU KUNIGAIS?

Marksistas "Naujienose" rašo:

"Kuomet komunistai neturi argumentų atsispirti prieš socialistus, tai jie tuoj griebiasi melų ir humbugo. Tuo budu jie mano atbaidyti savo skaitytojus nuo socialistų idėjų.

"'Laisvės' No. 25 rašoma, kad socialistų vadu šiandien yra kunigas Norman Thomas, o dabar zakristijonu bus Eddy. Tiesiog reikia stebėtis, kad žmonės, kurie turi redaktorių titulą, nesidrovi tokius niekus pliaukšti. Juk visi, kas tik skaito laikraščius, žino gerai, kad Norman Thomas senai jau nieko bendro neturi su kunigyste.

"Na, jeigu jau pametusiam kunigystę žmogui nevalia priklausyti prie socialistų ir buti jų vadu, tai kodėl komunistai rengia prakalbas vyskupui Brown ir verčia jo knygas lietuvių kalbon? Kodėl Liet. Komunistų Partija statė kun. Viliuną kandidatu į Seimą, o Amerikos bolševikai jo 'Kunigo išpažintį' atsispausdino?"

Yes, paklausimas labai vietoj. "Laisvės" peckeliai čia turėtų pasiaiškinti.

EUROPOS MILITARIZMO SPĖKOS.

Berlyno "Illustrirte Zeitung" daro Europos karo jėgų palyginimą, parodydama, kiek kuri valstybė turi kareivių ramybės laiku. Štai skaitlinės:

Sovietų Rusija	1,200,000
Francuzija	650,000
Italija	638,000
Lenkija	299,040
Anglija	186,100
Anglijos teritorijos	180,227
Vokietija	100,000

Taigi pasirodo, kad militarizmo žvilgsniu bolševikų Rusija pralenkia visas kapitalistines valstybes Europoje.

KAIP IŠRODYS IR KUO BAIGSIS SEKANTIS KARAS?

Vienos valstybės visiškai išnaikintos, kitos baigia žuti. Kaip pergalėtojai, taip ir apgalėtieji, patekę į tą pragarišką sukurį, žusta nuo ugnies, nuodingų dujų ir bado.

Taip baigsis naujas karas, kurį vokiečių gen. Ludendorfas aprašo naujoj savo knygoj: "Mums Gręsia Karo Pavojus."

Francuzų sąvaitraštis "Vu," kurį cituoja "Literary Digest," atpasakoja tos knygos turinį šitokiais žodžiais:

"Kova apkasuose eina po visą Europą, nuo rytų ligi vakarų, nuo šiaurės ligi pietų, nes visos neitralės valstybės, net ir Skandinavija, tapo įtrauktos į šitą pasaulio karą.

"Vokietija ir Austrija, kaip lygiai ir judviejų talkininkė Italija, buvo sutriuškintos iš pirmos valandos. Žmonės žusta nuo ugnies, ginklų, nuodingų dujų ir bado.

"Jeigu liko dar kiek neišnovytų vokiečių, vengrų, lenkų, rumunų ir jugoslavų, tai jie taip pakrikdyti ir nusilpnėję, kad negali netik pasipriešinti, bet negali nei savo valios pareikšti.

"Čekoslovakijoj kįla revoliucija.

"Tas pats Francuzijoj ir Belgijoj. Liaudis pradėjo kilti prieš tuos, kurie įtraukė ją mirties sukurį.

"Bet prasidėjęs naminis karas yra taip pat žiaurus, kaip ir tarptautinė valstybių skerdynė.

"Tas pats atsitinka Anglijoj.

"Dar painesnė padėtis yra Rusijoj, kur Francuzijos Aljanso agentai sukėlė minias prieš bolševizmą. Romos emisarai paėmė G. P. U. į savo vadovybę. Sovietų valdžia stengiasi sukilimą nuslopinti. Galų gale išsivysto naminis karas, kuris yra daug kruvinesnis, negu kitose šalyse.

"Apie Vislą, apie Saną, Karpatuose, Jugoslavijoj ir Vokietijoj armijos pradeda po truputį krikti.

"Ištisos tautos išžudytos, kitos baigia mirti.

"Valdžios subyrėjo; o jeigu jos kai kur da ir laikosi, tai jau nebeturi nei jėgos, nei autoriteto. Nebėra jau galimybės padaryti taiką.

"Jei karas ir revoliucijos tęsis toliaus, tai ateis Azijos ir Afrikos rasės ir užims visą Europą."

Taip senas vokiečių strategas vaizduojasi krikščionių civilizacijos pabaigą. Žinoma, kol kas tai galima pavadinti fantazija. Bet kas gali pasakyt, kad dabartinės valstybių varžytinės prie tokios katastrofos neprives?

Kur teisybė viešpatauja, ten mokslas neprieštarauja.

1905 METAI.

(Truputis atsiminimų.)

Gimiau ir augau Kraupių kaime, Kamajų valsčiuje, Rokiškio apskrity.

1904 metais jau buvau geras "boisas" ir lankiau mokyklą, kuri nuo mųs buvo tik už 4 varstų. Kad nebraidyt po sniegą, namiškiai apgyvendino mane Kamajuose pas tulą seną davatką. Mokykloje mokytojavo rusas mokytojas.

1905 metais kilo "sumišimas" (taip tuomet vadino 1905 metų revoliuciją). Pirmiausia mokiniai su pirmininku Jurgiu Smalsčių (Autorius šitą pavardę rašo visaip: "Smaskis, Smalstis, Smolskis, Smatstis, Smastis." Kuri iš jų tikra, sunku pasakyti.—Red.) išvijo rusą mokytoją ir išreikalavo lietuvį. Visa policija iš Kamajų irgi tapo išvyta. Kiekvieną trečiadienį, per turgus, rinkoje budavo sakomi "pamokslai" (taip tuomet žmonės vadino politines prakalbas). Daugiausia jų pasakydavo Jurgis Smalstis, pasilipęs ant vežimų.

Mes, mokiniai, pasiklausydavom tų "pamokslų" ir parėję namo savo gaspadinei papasakodavom. Ji, kaipo "buvolna ir išmintinga" moteris, į tai atsakydavo: "Į tuos žmones ir į jų pamokslus galima tik per tvorą pasižiurėti. Jie socialistai demokratai. Jie nori carą nuversti, bet kaip prieš vėją plunksnos nepapusi, taip jie caro nenuvers."

Po kiek laiko Kamajuose tapo išdaužytas monopolis. Smalstis buvo tikras gaspadorius, todėl jis paskelbė žmonėms: "Galite eiti ir malkų pasikirsti. Beržinių malkų sieksnį galit pirkti už 3 rublius. Apušinių — už pusantro rublio."

Žmonės tik kalba, kad jau socialistai valdo. Patinka, ypač neturtingesniems. Visur proklamacijas, atsišaukimus tik dalina, skleidžia.

Toliau, vietos revoliucionieriai įsakė kunigui nesimelsti daugiau už carą. Bet kunigas neklausė. Vieną nedėldienį, laikant kunigui mišias ir besimeldžiant už carą, bažnyčioje pradėjo švilpti. Sujudimas buvo didžiausias.

Tą patį sekmadienį Jurgis Smalstis paskelbė visiems, kad su vėliavom maršuos po miestą. Susirinko daug žmonių, ypač mokinių. Iš vieno namo išnešė raudoną vėliavą ir juodą, su išsiuta žmogaus kaukole. Buvo tai žiemos laikas. Policijos, kaip sakiau, pas mus nebuvo. Taigi mes ir maršavome ligi vakaro giedodami revoliucines giesmes. Po šitos demonstracijos visa apylinkė skambėjo revoliuciniu upu.

Sulaukęs pirmadienio, Smalstis nuvyko Rokiškin. Tenai pasakė prakalbą ir buvo areštuotas. Išlaikė jį ligi seredai. Seredomis, kaip jau sakiau, Kamajuose budavo turgai ir per juos budavo prakalbos. Minėtą dieną Kamajuose susirinko visi kariuomenės naujokai. Oficialiai jie neva buvo paimti į kariumenę, bet šiuo laiku nieks nepajėgė išvežti jų į gilumą Rusijos. Jie didžiausiu pulku vaikščiojo po miestelį ir giedojo. Tik žiurim į miestelį įvažiuoja Smalstis su pristavu. Pristavas tada, matyt, susiprato blogai padaręs areštuodamas Smalstį, todėl netik ką iš po arešto paleido, bet pats ir pristatė į namus.

Jiems įvažiavus, tuojaus burys "novobrancų" juos apsupo. Tas, kuris nešė juodą vėliavą, priėjo prie pristavo ir duodamas jam vėliavą sako: "Vozmi i nesi s nami!" Pristavas pradėjo trauktis, vėliavos į rankas nenori imti, bet publikoj ėmė šaukti: "Vozmi! vozmi!" Ir pristavas paėmęs ją nešiojo ir maršavo sykiu su kitais. Ne tik maršavo — jis priverstas buvo giedoti "Marselietę" ir kitas revoliucines giesmes.

Despotas caras 1905 metų revoliuciją pasmaugė. Musų vadas Jurgis išbėgo užsienin. Caro budeliai atkeršino bent jo tėvui. Jie atsivežė kanuolę ir Jurgio Smalsčio tėvo namus sunaikino.

Antanas Tilas.

Chicago, Ill.

VISKO PO BISKI.

Fašistai greitai įsižeidžia.

Fašistai jau antru kartu kelia Amerikoj triukšmą, kad šios šalies valdininkai neprielankiai atsiliepia apie fašistinę Italiją. Kelios sąvaitės atgal Italijos ambasadorius Washingtone pakėlė didelį riksmą, kam gen. Butler pasakė, jog diktatorius Mussolini suvažinėjo automobilium vaiką ir nesustojęs nuvažiavo sau toliau.

Dabar vėl fašistiniai rėksniai kelia lermą, kam Amerikos valstybės gynėjo padėjėjas O'Brian sakydamas Brooklyne prakalbą pasakė: "Džiaukimės, kad mes gyvenam ne tokioj šaly, kaip Italija, kur vieno žmogaus diktatura gali visiems nukapoti algas."

Fašistai sarmatijasi savo vardo ir darbų.

12,000 kritusių prie Verduno kareivių da nepalaidota.

Francuzijos pensijų ministeris pasakė anądien, jog mušių vietose apie Verduną tebėra dar apie 12,000 lavonų nepalaidota. Jų grobliai esą suversti laikinai pastatytose lavoninėse. Apie 50,000 lavonų esą vos tik pridengta žemėmis.

Uždraudė alaus bakalus.

Vokietijoj visokiuose susirinkimuose yra priimta gerti alų. Stiklai, iš kurių geriamas alus, buna storo stiklo ir sunkųs. Paskutiniais laikais politiniuose mitinguose dažnai iškyla muštynės ir tais stiklais sužeidžiama daug žmonių. Todėl valdžia dabar išleido patvarkymą, kuriuo politiniuose susirinkimuose draudžiama alus gerti iš stiklų. Vietoj sunkių stiklinių bakalų, turi but vartojami vaškuotos popieros puodukai. Bonkų taipgi nevalia nešti į tokius susirinkimus.

Vargas diktatoriams.

Kubos diktatorius Machado apsistatė kareiviais, kad saugotų jo asmenį nuo įtužusių žmonių. Bet nežiurint stiprios sargybos, diktatoriaus rumuose, ant pat viršutinių lubų, sprogo bomba ir tik per plauką jo neužmušė. Pradėjus tyrinėti, kokiu budu ta bomba galėjo tenai patekti, pasirodė, kad ją padėjo kareivis, kuris buvo pastatytas ant stogo kaipo sargas. Tas parodo, kiek diktatorius gali pasitikėti armija.

Kas skaito ir rašo
Tas duonos nepraši

AMERIKOS LIETUVIŲ GYVENIMAS

Kas nieko neveikia
To niekas nepeikia

BALTIMORE, MD.

Kriaučių reikalai.

Lietuviai rubsiuviai prieš Kalėdas vis ramindavosi, kad po Naujų Metų bus geriau, nes darbo daugiau turės. Bet... jau praėjo du mėnesiai, o darbų nei kiek nedaugiau, kaip pernai.

Vasario mėnesy darbo kiek padaugėjo, bet reikia dirbti už mažesnį mokestį. Žydai turi gerą progą neorganizuotiems kriaučiams mažinti užmokestį.

Gerai, kad čia lietuviai turi savo svetainę, tai žiemos metu bedarbiai turi nors šiltą vietelę pakazyruoti ir papypkiuoti.

Nesamdo savų advokatų.

Daugumas Baltimorės lietuvių užlaiko "karčiamas." Beveik visi jie buvo sausųjų agentų suimti. Suprantama, patekęs bėdon žmogus tuojau samdosi advokatą. Ima "gerą" airiši advokatą, kuris už vieną žygį į teismą paima $150. Bet gyvenimas parodė, kad nei vieno karčiamninko šitie "geri" advokatai nuo "džėlos" neišgelbėjo. Lietuviai advokatai butų pigiau ir nei kiek neprasčiau patarnavę.

Lietuvių svetainės bendrovė

Spalių mėnesį sukako 10 metų, kaip Baltimorės lietuviai sujungtomis jėgomis pasibudavojo gražią svetainę. Darbas buvo sunkus, nes mes neturėjom nei kapitalo, nei patyrusių žmonių. Vienok geri norai viską nugali. Svetainę mes pasistatėm ir ji lietuvių vardą išgarsino geriau, nei šimtas patriotų. Kitų tautų žmonės samdosi pas mus salę, žino lietuvius ir buna patenkinti.

Svetainės gaspadorium dabar yra Jonas Dekynis. Direktorių susirinkime išrinkta valdyba iš šių žmonių: pirmininku P. Vaizinkov, vice-pirm. P. Jaras, fin. raštininku K. Matuliauskas, iždininku J. Kiškis, prot. raštininku J. Milinaitis. Visi geri, darbštųs vyrai. Tikimės, kad jų darbų pasekmės bus geros.

Iškilmingai pasitikom prof. M. Biržiška.

Vasario 22 pas mus lankėsi prof. M. Biržiška. Pirmą valandą po piet sudaryta automobilių paroda nuvyko į Union stotį pasitikti svečio. Paroda buvo įspudinga, nes čia buvo surinkti tie lietuviai, kurie turi gražius automobilius.

Iškilmėse dalyvavo ir miesto majoras W. Broening. Prisirinko pilnutėlė salė žmonių. Vėliau atėjusieji turėjo grįžti namo, nes į salę įeiti jau nebuvo galima.

Šitose iškilmėse dalyvavo ir ukrainiečiai. Įėjus prof. Biržiškai su majoru į salę, publika ėmė smarkiai ploti. Po to, ukrainiečių choras sudainavo keletą dainelių. Ukrainiečiai dainuoja neblogai, bet lietuviams tai jau gėda, kad savo choro neturėjom. Lietuvos himną atgiedojom visi, bet ir tai ne pradžioj, o pabaigoj iškilmių. Baltimorėj yra lietuvių parapijos choras ir jis buvo kviestas, bet kunigėlis kažin ko "užsinaravijo" ir choro neleido. Mat, kunigai visur nori vadovauti, o čia jo neprileido, užtai ir supyko.

Pirmiausia kalbėjo miesto majoras. Kad pagerbti miesto gaspadorių, buvom sukomanduoti atsistoti.

Po jo kalbėjo ukrainiečių atstovai.

Keletą žodžių tarė ir adv. N. Rastenis. Po jo kalbos buvo renkamos aukos. Surinkta $109.

Po to buvo perstatytas prof. Biržiška. Publika ir jį pagerbė atsistojimu. Apie jo kalbą nerašysiu nieko, nes jis aplankys veik visas lietuvių kolonijas ir tą patį papasakos visur.

Pažymėtina, kad šitam parengime programą vedė adv. V. Laukaitis, čia gimęs ir augęs jaunuolis, bet gerai vartoja lietuvių kalbą. Kuomet dauguma čia gimusių ir augusių lietuviukų ant gatvių kampų švilpauja, mes džiaugiamės turėdami savo tarpe p. Laukaitį. **G. Z.**

W. LYNN, MASS.

Gražus vaidinimas.

Vasario 8 d. Sunų ir Dukterų draugija iš vieno su šv. Juozapo draugija vaidino istorišką veikalą "Živilę." Veikalas atvaizdina musų protėvių gyvenimą prieš 600 metų, kuomet lietuviai buvo stabmeldžiai ir garbino Perkuną. Jau tų laikų kunigai su ponais nepatinkamus sau žmones degindavo ant laužo neva Perkuno garbei.

Veikalas labai įdomus ir, man rodosi, Naujoj Anglijoj pirmu kart vaidinamas. (Jis buvo jau du kart statomas So. Bostone.—Red.) Keli metai atgal jis buvo suloštas Chicagoje.

Artistai savo roles išpildė puikiai. Ypač gerai vaidino p-lė V. Zaletskytė Živilės rolę ir J. Kilimonis kunigo rolę. J. Kilimonis šitam veikale vaidino pirmiau Chicagoje. Čia per jo ir S. Zaletsko pasidarbavimą šis veikalas ir tapo suvaidintas.

Didelį įspudį publikai darė degantis ant scenos laužas. Jis buvo sumestas iš eglių šakų, įvesta elektros šviesa, bet iš tolo atrodė, kad laužas tikrai liepsnoja. Kunigo ir ponų įsakymu, kareiviai griebė Živilę ir metė į liepsnojantį laužą. Šituo momentu svetainėje viešpatavo kapų tyla. Uždangai nusileidus matėsi daug moterų šluostant ašaras.

Teatras pavyko visais atžvilgiais. Manau, kad draugijom liko gražaus pelno, nes žmonių buvo apie trys šimtai. Svetainėj vietų jau nebuvo ir kurie pavėlavo, tie turėjo grįžti atgal.

Pavasario Žiedas.

ROCKFORD, ILL.

Oras, gyventojai, darbai.

Pas mus oras visai "brudnas." Prisnigo, kaip be proto. Vietomis negali automobiliai eiti. Gal sniegas sutaupys bedarbių šelpimui pinigų? Jei ne jis, butų išdeginta tukstančiai galionų gazolino. Musų mieste visi "sportai." Veik kiekvienas turi savo automobilį. Kaip oras buna gražus, tai per gatvę nei pereit negalima.

Bedarbė tebesitęsia. Neva žada darbus pradėt, bet kaip stovėjo, taip ir tebestovi vietoje. Kai nueini į šapą, tai sako, nuo pirmos pradėsim dirbt; nuėjęs pirmą gauni atsakymą, kad nuo penkioliktos. Taip ir "monkina" darbininkus.

Daugiausia pas mus gyvena švedai ir italai.

Darbininkai čia neorganizuoti, bailųs. Aną kartą buvo numatyta padaryt demonstraciją, bet visi už kampų slepiasi ir bijos pasirodyt gatvėje. Drąsiausi pasirodė lietuviai; jie pirmi išėjo į gatvę. Tuomet prisidėjo ir švedai.

Bedarbiams, kurie turi daug vaikų, miestas duoda 3 dienas į sąvaitę padirbėti. Aš nors jau savo amžį baigiu Amerikoje, bet pašalpos negaliu gauti. Pasirodo, kad nei pilietybės popieros nieko negelbsti. Sakau, mulkina žmonelius kaip įmanydami. Aš randu, kad šuneliui Amerikoje dabar geriau, negu žmogui. Jis nealksta taip, kaip žmogus. Jis, kad ir pats pasiima sau maisto, tai jo į kalėjimą nieks nesodina, na, o tu bedarbi, pabandyk taip padaryti. **J. Dochkus.**

CHICAGO, ILL.

Lietuvių tikybos, bažnyčios ir kunigėliai.

Retkarčiais "Keleivyje" iš Chicagos šį tą parašo. Bet dar niekas neparašė apie tai, kaip Chicagos lietuviai skirstosi religijos atžvilgiu. Taigi klausykit.

Chicagos lietuviai skirstosi į 10 tikybinių sektų, butent:

1. Romos katalikai.
2. Neprigulmingi katalikai.
3. Tautiška lietuvių bažnyčia.
4. Senkatalikiai.
5. Katalikų bažnyčia Amerikoje, "arkivyskupo" Geniočio suorganizuota.
6. Lietuvių katalikų bažnyčia (ją palaiko kun. Urbaitis).
7. Biblijos "studentai."
8. Lietuviai liuteronai (jų kunigas J. Razokas).
9. Lietuviai baptistai.
10. Unitarionai, kurie ateity žada turėti ir lietuvišką bažnyčią.

Be čia paminėtų tikybų, mes dar turėjom lietuviškų "salaveišių" ir buvo organizuojama "nuogųjų" religija, tariant, "visuomybė," kurią skelbė ponas Visuomis-Šidlauskas.

Pora metų atgal iš Lietuvos buvo atvažiavęs Visuomis-Šidlauskas ir ėmė tverti naują "bažnyčią." Tačiau jo nauja religija ("visuomybė") Chicagos lietuviuose neprigijo. Musų žmonės nepajėgė suprasti jos "principų." Apart to, Visuomis mylėjo retkarčiais pabuti nuogas arba nuogas skaldyti malkas ant adv. K. Jurgelionio farmos. Jis sakydavo, kad jo religija taip reikalauja, bet musų lietuviai pripratę apsivilkti, todėl "nuoga religija" nerado pasekėjų ir ponas Visuomis išpyškėjo atgal į Lietuvą.

Religijos be bažnyčių — niekis. Kur gi turgų darysi? Todėl Chicagos lietuviai turi pasistatę net 16 bažnyčių. Jos priklauso skirtingoms lietuvių religijoms, bet didžiuma priklauso Romos trustui.

Bažnyčia be kunigo, tai taip kaip pypkė be tabako. Už tai mes jų turim labai daug. Tik paskaitykim, kiek vikarų, prabaščių ir jų gaspadinių! Turime taip pat apie tuziną ir vyresniųjų, tituluotų, kaip antai pralotų-pralotėlių, vyskupų-vyskupėlių ir net arkivyskupą Geniotį, kuris nešioja atbulą kalnierių ir ružavą manyšką.

Šitas arcivyskupas neturi vyskupų, kunigų nei bažnyčių. Turi tik gaspadinę. Pastaruoju laiku jis susibylinėjo su kun. S. Linkum ir nori iš pastarojo bažnyčią atimti.

Kaip matot, draugai, mes šiuo atžvilgiu "subytinam" gal net ir Kauną.

Visos šitos religijos, bažnyčios ir kunigėliai, rodos, nei blogo, nei gero nepadarė. O vienok jos doleriui musų kišeniui pabuti neduoda. Nestebėtina, jei musų nameliai apkrauti dar stambiais morgičiais. Mat, mes visų pirma dievams namus statom.

Iš viso to mes turim tiek "naudos," kad šventadieniais dvasiški vadovai mus išbara arba ir į teismus nuvelka.

Nepranašauju, bet sakau, gal greitoj ateity Chicagos lietuviai susilauksimė ir lietuviško "švento tėvo," kuris per radio irgi pasakys pasauliui prakalbą, kaip Rymo popas.

Senas Petras.

Tai Tas Pats Philadelphijos Majoras.

Philadelphijos majoras Mackey sumanė pasireklamuoti. Jisai persirengė į bomą, užsidėjo ilgus plaukus, didelius usus, ir nuėjo tyrinėti tų įstaigų, kurias jis pats užlaiko miesto benamiams. Jis kartu su jais pergulėjo, pavalgė, ir paskui paskelbė, kad miesto varguoliai tose prieglaudose randa labai vaišingą pastogę ir labai gerą maistą. Bet jis nepasako, ar ilgai jis norėtų tenai gyventi.

Iš kairės pusės čia majoras parodytas taip kaip jis ištikrųjų išrodo, o iš dešinės—kaip jis išrodė persirengęs į bomą.

BALTIMORE, MD.

Kunigai špitoliams duosnųs.

Vasario 15 dieną parapijos svetainėj buvo minimos Lietuvos nepriklausomybės 13 metų sukaktuvės.

Svetainėn prisirinko žmonių su kaupu. Pirmiausia parapijinės mokyklos vaikai suvaidino veikalėlį, kuris parodo kaip lenkai persekioja lietuvius Vilniuje.

Po spektaklio kalbėjo klebonas. Po klebono kalbėjo kamendorius. Jis nei biskį neprisiminė Vilniaus vadavimo ir Lietuvos reikalų, bet kalbėjo tik apie vienuolius ir vienuolynus.

Po šitų kalbėtojų ėjo rinkliava. Klebonas aukavo $100, kamendorius — $50, kamendoriaus "pamočninkas" — $25, "Dievo muzikantas" (vargamistra) — $50. Iš viso surinko apie $500 ir visus paaukavo vienuolyno statymui. Vilniaus vadavimui nei vieno cento.

Po rinkliavos kalbėjo Lietuvos vice-konsulas p. P. Daužvardis. Jo kalba buvo ne apie supuvusią politiką, ne apie tikėjimą, vienuolynus ir tt., bet apie Lietuvos pramonės plėtimą. P. Daužvardžio prakalba buvo maloni ir mokslinga. Tur but neklysiu pasakęs, kad šita prakalba Baltimorėj buvo pirmutinė, kuri suteikė lietuviams naudos.

Po Daužvardžio kalbos bažnytinis choras dar padainavo ir paskui ėjo šokiai.

Inžin. V. Waitkus.

palengvins skausmą pečiuose
Sloan's Liniment

TRUMPOS ŽINIOS

Popiežius jau pardavinėja savo valstybės pinigus tiems, kas nori jų turėti. Bet mažiau jis neparduoda, kaip 220 lirų, kas Amerikos pinigais reiškia apie $12.

Iš Jolieto kalėjimo, Illinojaus valstijoj, mėgino bėgti kaliniai. Sargai pastebėjo juos lipant per sieną ir pradėjo šaudyt. Trys kaliniai buvo užmušti. Iš viso kalėjime yra 1,800 belaisvių.

Šanchajaus žiniomis, Sovietai pradėjo koncentruot savo kariumenę Mandžurijos pasieny. Tuo budu bolševikai nori nugąsdinti Kinijos valdžią ir atsiimti Mandžurijos geležinkelį, kuris eina į rusų Vladivostoką.

Per 9 mėnesius Kiangsi provincijos 43 apskrityse komunistai išžudė 81,300 žmonių, sunaikino 214 milionų dolerių vertės nuosavybių ir sudegino 37,700 namų.

Kinijos valdžia mano kelti mokestį ant tabako, kad surinkus pinigų badaujantiems žmonėms šelpti. Ir dabar į Honkongo miestą susispietė 400,000 bedarbių, kurie neturi iš ko gyventi ir miršta badu.

Meksikos valdžia uždraudė kviečių įvežimą iš užsienio.

Kad apsisaugojus nuo Rusijos javų, Vokietija pakėlė muitą ant įvežamų rugių. Ligi šiol muito buvo mokama $4.74 už 200 svarų rugių; dabar gi dar 5 markės pakelta. Tai bus jau apie $6.00 už centnerį arba 200 svarų.

Žinios iš Europos sako, kad Ispanijos karalius Alfonsas per savo agentą nusipirkęs pilį Francuzijoj, netoli Bordeaux, nujaučia vyras, kad reikės bėgti.

Dievobaimingas Zion City miestelio majoras Voliva sugrįžo iš kelionės aplink žemės kamuolį ir vistiek tvirtina, kad žemė yra plokščia. Kas gi sakė, kad asilai jau išnyko?

Vyriausiojo tribunolo rumuose Havanoje (Kuboj) rasta neišsprogusi bomba.

PIETŲ AMERIKOJE.

ARGENTINOJE.

Argentinos vyriausybė kovai su nedarbu ėmėsi nepaprastų priemonių. Lietuviai, ukrainiečiai, serbai ir lenkai bedarbiai kartu grąžinami į savo tėvynes arba vežami į kolonijas atogrąžose.

Argentinos lietuvių laikraštis "Švyturys" praneša, kad į išsiųstinų bedarbių sąrašus įtrauktų lietuvių skaičius yra gana stambus.

Argentinoje siaučia žiaurus režimas. Nauju vyriausybės įsakymu sustiprinta apsiausties stovis. Atentatai prieš vyriausybę, valdžios organus, o taip pat pasikėsinimai prieš viešą tvarką ir transporto priemones, bus baudžiami mirtimi. Be to, nustatyta didelė bausmė už dalyvavimą streikuose, boikotuose ir užpuolimuose.

Argentinoje dabar vasara, bet naujų darbų nesigirdi. Kitais metais šiuo laiku visi darbai eidavo pilniausiu tempu. Šįmet priešingai, net ir žiemą nekurie darbai ėję, dabar sustojo. Kiek geriau pradėjo eiti darbas mėsos šaldytuvuose. Bet ten virš tukstančio bedarbių kasdien laukia prie vartų. Alaus bravorai šįmet silpnai veikia. Labai retai galima sutikti darbininką, kuris nesiskųstų darbo sumažėjimu. Staliai seniau uždirbdavo mažiausia po 6 pesus į dieną, dabar džiaugiasi, kad uždirba po 4 pesus. Gyvenimo reikmenys pabrango 30 nuoš. Maisto produktai taipgi nekurie pabrango.

Linksmo žmogaus nesimato. Visi vaikščioja užsimąstę, susirupinę. Užmiesty ir provincijoj pilni laukai bedarbių. Dabar jau javų valymas, bet darbininkų perdaug, dėlto ir laukuose sunku darbas gauti. Kas nežinojo, kas yra elgetavimas, tai čia pilvas išmokino.

KUBA.

Beveik visi Kubos moksleiviai paskelbė boikotą prieš valdžios kontroliuojamas mokyklas. Moksleiviai atakuoja nedidelėmis bombomis net mokyklų rumus. Padaryta daug nuostolių. Keletas moksleivių areštuota.

Revoliucinis judėjimas prieš diktatorių Machado plečiasi. Vasario 23 d. policija bandė išvaikyti revoliucinės darbininkų organizacijos susirinkimą, bet revoliucionieriai pasipriešino. Įvyko susišaudymas, per kurį pašauta 10 policininkų ir 50 revoliucionierių.

Diktatoriaus Machado rumuose rasta bomba. Sąrišy su tuo, mieste areštuota apie 20 žmonių. Sakoma, jei bomba butų sprogusi, tai viršutinė namo dalis butų išlėkusi į padanges. Toj rumų daly gyvena diktatorius ir jo šeimyna. Pasirodo, kad revoliucionierių ir diktatoriaus rumuose yra.

Lininiai taip balti
—kad negali tikėt savo akimis!

"KOKS susijaudinimas, pirma kart vartojant man Rinso! Aš netikėjau kad tas galima, jei nebučiau mačius savo akimis. Malonini skaistus baltiniai—be trinimo ar virinimo! Aš ne sapnavau kad skalbimo diena gali but tokia lengva. Rinso tikrai magiškas muilas."

Taupo drabužius

Trynimas labai drasko daiktus—išdėvi siulų audinius—sunaikina skaistumą spalvos. Bet su Rinso trinti nereikia! Purvai ižsitraukia, Drabužiai laiko ilgiau.

Rinso yra viskas ko jums reikia, net kiečiausiam vandeny—nereik šmotų muilo, nuotrupų, minkštintojų. Puoduks už puoduką, duoda dvigubai putų už lengvosvarius išsiputusius muilus. Putos kurios laikos!

Geras skalbtuvėse, taipgi—išdirbėjai 40 vadovaujančių skalbtuvų rekomenduoja jį.

Nėr jam lygaus plovimui dišių! Gauk DIDĖLĮ pakečių.

MILIONAI VARTOJA RINSO
žluktui, skalbtuve ir dišėms

PARAGVAJUS.

Vasario 24 d. darbininkų vadai paskelbė visuotinį streiką, reikalaudami, kad butų nuimta karo padėtis, kurią vyriausybė paskelbė, bijodama neramumų krašte. Darbininkai taip pat reikalauja, kad butų paleisti visi politiniai kaliniai.

Komunistams paskleidus ir išlipdžius savo manifestus, vyriausybė išleido dekretą, kuriuo komunistines unijas likviduoja. Jų centras tapo policijos užimtas.

BRAZILIJA.

Kaip žinia, į Braziliją iš Italijos atskrido oro eskadrilė. Dabar Brazilijos vyriausybė nupirko atskridusius į Braziliją italų oro eskadrilės lėktuvus, sumokėdama po 870,000 lirų už kiekvieną.

Klausykit, žmonės! Ar tai konsului tinka toks elgėsys? Tulas "Badarbis" pasakoja tokį dalyką. Kartą aš su keliais draugais nuėjome į "Liet. Brazilijoj" redakciją. Buvo pietų laikas, tai redakciją radom uždarytą. Vienas mano draugų pasilenkė ir per rakto skylutę pažvelgė, ar tikrai viduje nieko nėra? Tuo tarpu kažin iš kur atsirado Lietuvos konsulas ir griebęs mano draugą už apykaklės smogė į žemę. Tai visgi žvėriška. Net nepaklausęs kokiu reikalu atėjom, peralkusius bedarbius daužo. Tai mat kokie fašistinės Lietuvos diplomatai!...

Lietuviai labai myli bylinėtis. Papratę bylinėtis Lietuvoje, to papročio neužmiršta nei Brazilijoj. Tulas J. Valaitis patraukė teisman K. Uckų ir "Lietuvių Aido Brazilijoj" redaktorių A. Dutkų neva už šmeižtus.

URUGVAJUS.

Mes jau rašėme, kad Urugvajuje laukiama prezidento rinkimų. Dabar Brazilijos spauda praneša, kad sąrišy su prezidento rinkimais, Urugvajuje kilo revoliucija. Daug ukininkų varosi savo didžiules gyvulių kaimines į Braziliją ir mano ten ramiai gyventi.

APSAUGOKITE
Vaikus
Skaudanti Gerklė
Jiems Pavojinga—

SEVERA'S Antisepsol greitai pašalina gerklės skaudėjimą. Turėkite jį visada sustabdymui gerklės skaudėjimo pačioj pradžioj. Tegul vaikai kasdie juo plauna gerklę. Apsaugokit juos nuo rimtų ligų. Užtikimas per 50 m. Pas aptiekininkus 14

SEVERA'S
ANTISEPSOL

Pasikalbėjimas Maikio su Tėvu

—Tegul bus pagarbintas, Maike!...

—Sveikas gyvas, tėve!

—Sei, Maike, ar tai teisybė, kad Olšauskas jau paleistas iš džėlos?

—Ar tu, tėve, kalbi apie pralotą Olšauską?

—Jes, Maike. Ale pralotu jo jau nebevadink, vaike, ba jis jau išsižadėjo kunigiško stono.

—Jis negali to išsižadėt.

—Kodėl negali?

—Todėl, kad bažnyčios įstatymai jam to neleidžia.

—Aš, vaike, nesuprantu, kaip bažnyčios įstatymai gali to neleisti? Juk dažnai ir pati bažnyčia atima kunigui kunigystę, jeigu jis nenori jos pildyt.

—Ne, tėve, bažnyčia niekad kunigystės iš kunigo negali atimt. Gali jį nubaust laikinai: gali suspenduot jam mišias nekuriam laikui; gali net į klioštorių uždaryt, kas reiškia tą patį kaip kalėjimas, bet kunigo titulo iš jo negali atimti, nes bažnyčios supratimu kunigas nekuomet neprasižengia. Jeigu pralotas Olšauskas pasmaugė savo moterį, tai, bažnyčios įstatymais žiurint, šitą piktadarybę papildė ne pralotas, bet Olšauskas. Pralotas čia visai neprasižengė.

—Maike, tu čia man susukai galvą.

—Matai, tėve, tu toks karštas bažnyčios gynėjas, o pasirodo, kad jos įstatymų visai nežinai.

—Bai gali, Maike, aš jau negaliu suprasti, ar aš čia toks durnas, ar tu man taip akis apdumei. Sakai, kada pralotas Olšauskas nugalabijo bobą, tai kaltas ne pralotas, ale Olšauskas. Na, po šimts paralių, argi pralotas ir Olšauskas ne tas pats žmogus?

—Žinoma, kad tas pats.

—Tu sakai tas pats, ir aš sakau tas pats, tai kaipgi jis gali but nekaltas?

—Aš, nesakau, kad jis nekaltas. Aš sakau, kad jis net ir labai kaltas. Bet bažnyčia sako, kad jis nekaltas, ir ką tu jai padarysi?

—Maike, aš nenoriu tam vieryt. Juk pati bažnyčia sako: "Neužmušk, ba bus šlektai."

—Kaip gi tu, tėve, gali tam netikėti, kad praloto Olšausko byloje bažnyčia parodė savo nusistatymą labai aiškiai. Valdžios teisme buvo faktais įrodyta, kad jis yra pirmo laipsnio žmogžudys, o betgi bažnyčia atsisakė jį už šitą piktadarybę teisti. Nežiurint kad pralotas Olšauskas padarė visai katalikų dvasiškijai didžiausią gėdą ir nupuldė jos vardą tikinčiųjų akyse, Lietuvos vyskupų teismas visai jo nenubaudė ir net kryžiaus nuo jo kaklo nenukabino. Jis atsisėdo kalėjiman kunigo rubuose ir su pilnu savo titulu. Vadinasi, bažnyčios vyriausybės akimis žiurint, pralotas buvo nekaltas; jis buvo tik kankinys, kurį persekiojo bedieviška valdžia. Jeigu Lietuvą valdytų kunigai, tai apie praloto Olšausko kruviną darbą pasaulis nebutų nei girdėjęs. Jis ir šiandien pralotautų, kaip pralotavo seniau.

—Tai sakai, jis vistiek dabar kunigas?

—Taip, tėve.

—Bet zakristijonas skaitė man iš Lietuvos gazietų, kad jis pats paprašė arkivyskupo Skvireckio, kad paliuosuotų jį nuo kunigystės stono, ir arkivyskupas atleido. Tai kaip gi tas išeina?

—Neteisybė, tėve, Olšauskas neprašė, kad jį paliuosuotų nuo kunigystės; jis tik prašė, kad jį paliuosuotų nuo jo pareigų Kauno bažnyčiose; bet kada jis buvo kalėjime uždarytas, tai savaimi suprantama, kad tų pareigų jis eiti negalėjo. Šitas faktas irgi parodo, kad žmogžudystės bažnyčia neskaito kunigui prasižengimu, nes ir kalėjime sėdėdamas jis da nebuvo nuo tų pareigų paliuosuotas.

—Na, o kaip tu, Maike, rokuoji, ką pralotas Olšauskas dabar darys? Juk, rodos, iš džėlos jis jau paleistas.

—Taip, tėve, paleistas.

—Tai reiškia, kad jis ir vėl kunigaus, jeigu jam kunigystės neatėmė?

—Aš irgi manau, kad jis kunigaus, tik, žinoma, ne Lietuvoje, nes žmonės jį tenai pažįsta. Jis veikiausia išvažiuos Brazilijon ar kitur ir pakeitęs pavardę bandys parapiją sudaryt, kad duotų jam užlaikymą.

—Na, o jeigu jis kitą moterį pasmaugs, ar tada šventas tėvas jo nenukoros?

—Apie tai, tėve, pasikalbėsime kitu kartu.

—Na, tai gudbai, Maike!

—Lik sveikas, tėve!

Žinojimas padaro žmogų galingu. **Vydunas.**

Knygų Pasauly.

Mes turim daug įdomių knygų, kurios vertėtų kiekvienam susipratusiam darbininkui perskaityti. Tik paimkim "Keleivio" knygų katalogą. Kiek čia rasim įdomių ir reikalingų mums žinių! O ar visi tas knygas perskaitėm? Abejoju.

Bet čia aš turėjau minty ypatingai vieną knygutę, kuri netikėtai man pakliuvo į rankas ir padarė didelį įspudį.

Vienas geras draugas prisiuntė man Kalėdoms keletą knygelių, tarp kurių vieną radau tokiu vardu: "Mirties dekretas tėvynės gynėjams."

Perskaitęs tą knygutę neapsakomai susijaudinau. Joje eina kalba apie Dr. J. Pajaujo ir kitų pasmerkimą mirti. Akyse man stojo tie laikai, kuomet mes pilni idealo ir gerų siekių kovojome už Lietuvos laisvę ir demokratiją.

1919-20 metais tapo iškovota nepriklausomybė, ir mes pamėgom visa širdimi laisvę ir demokratiją. Mes buvom kupini pasiryžimo tą laisvę ir demokratiją išlaikyti, tobulinti ją, ir jokiu budu neleisti, kad kas ją sutryptų.

Kaip žinote, išorinių Lietuvos priešų jėgos buvo 10 kartų didesnės, negu musų. Bet mes atlaikėm. Kaip? Ot čia ir geriausias jums pavyzdys, ką gali pasiryžimas, kova už idealą. Lietuvos sunų pasišventimas nenuėjo niekais. Jie savo krutinėmis atrėmė priešą.

Bet štai, keletas išsigimėlių, pasivadinę "tautininkais," dabar teisia tuos kovotojus kaipo "tėvynės išdavikus."

Šitie kovotojai buvo drąsus fronte, drąsus jie ir dabar. Pajaujis, Tornau ir kiti kerta "teismui" į akis drąsiais teisybės žodžiais. Jie pareiškia, kad jie kovojo ir kovos už liaudies teises, laisvę ir demokratiją.

"Teisėjai" puikiausiai žino šitų žmonių praeitį. Žino, kad teisiamieji sako teisybę ir jie nėra niekuo kalti; bet "teismas," spaudžiamas "galvariezo" Plechavičiaus, Voldemaro, Smetonos ir kitų pelėdos vaikų, išneša inkvizicinį sprendimą: "Išžudyt šituos žmones!"

Ir išžudė jie labai daug... Nekaltai pralieto kraujo upelis gal Nemuno dydį pasiektų! Paskęstų jame žmogžudžiai diktatoriai!

Bet dar neskęsta... Kietas lietuvio sprandas, pripratęs prie jungo... jis ilgai gali jungą atlaikyti, jį nešti, bet vis dėlto kada nors pasipurtys, nutrenks tą jungą, ir diktatura subyrės į šipulius.

Nebetoli tas laikas, kuomet diktatorių galybė sunyks kaip pavasarį sniegas, palikdamas Lietuvos istorijoj tik juodas žymes. Tuomet karštagalviai "tautininkai" darys atgailą Plateliuose, Varniuose, 6-tam forte ir kitur. Bet to jiems maža. Liaudies teismas bus teisingas.

Tokios mano mintys tą knygutę paskaičius. **P. L.**

Farmeriams Įdomu Žinoti.

Kiekvienas Amerikos farmerys, jeigu jis turi ukį pilnoj nuosavybėj ir iš jo gyvena, gali skolintis pinigų iš Federal Land Banko. Korporacijos, svetimų ukių globėjai ir nuomininkai tokių paskolų negali gauti.

Šitame banke galima paskolinti nuo $100 ligi $25,000. Tas priklauso nuo farmos vertės.

Paskolos neišduodamos ant nedirbamos žemės, ant esamų gyvulių, įrankių ir ant antro morgičiaus.

Paprastai paskolą duoda pripirkimui žemės, geresnių gyvulių įsitaisymui ir kitokiems ukio pagerinimams, o taip pat ir atmokėjimui pirmų morgičių.

Paskola duodama ant 20, 33 ir 34½ metų. Už paskolas imama 5½%. Paskolos grąžinamos pusmečiais lygiomis ratomis. Pavyzdžiui, farmerys pasiskolino $1,000 ant 35 metų. Pirmais metais jis sumokės $55 nuošimčio ir $10 sumos, viso $65 metams. Šita metinė rata bus ta pati per visus 35 metus.

Kaip gauti paskolą?

Tuo reikalu reikia paduoti aplikaciją vietiniam Farm Loan Association skyriui. County klerko ofise galima sužinoti, kas yra tos draugijos finansų sekretorius jusų apylinkėj. Apart to, visas informacijas apie paskolą galima gauti stačiai iš Federal Land Banko. Amerikoj jų yra 12.

Skolindamas iš šito banko pinigus, skolininkas podraug tampa Farm Loan Association narys.

Paduodant paskolai aplikaciją, skolininkas sumoka $15. Išpildymui aplikacijos reikia turėti su savim nuosavybės dokumentus, apdraudos nuo ugnies popieras ir paskutinių taksų kvitus. Šitie raštai reikalingi bus pildant tam tikrą blanką. Apart to, skolininkas turi nurodyti: paskolos tikslą, turto vertę, jau turimas paskolas, ukio gaminius arba produktus ir ukio ineigas.

Po šitų formalumų, turtui įkainuoti atvažiuoja tam tikras taksatorius. Bankas sprendžia kiek paskolos gali duoti ir apie tai praneša paskolos prašytojui. Po šito, paskolos prašytojas turi kreiptis pas vietos advokatą, kad jis patikrintų nuosavybės teises.

Tai visi formalumai.

FLIS.

ŠALIAPINO DVARAS PAVERSTAS KOLCHOZU.

Žiniomis iš Maskvos, žinomo dainininko Šaliapino dvaras paverstas kolektyviniu ukiu. Šiam naujam kolektyviniame ukyje, kuris pavadintas "Raudonasis jurininkas," įsteigtas pensionas poilsio reikalingiems užsienių komunistams.

PREZIDENTO DARŽININKAS

Šitas vyras vadinasi Charles Henlock. Jis per 45 metus buvo Baltųjų Rumų Washingtone daržininkas. Kovo 31 dieną jis pasitraukia iš tarnybos ir jam, kaip valstybės tarnautojui, bus mokama senųjų alga. Bet pasenę darbininkai algos negauna.

Rusija Ruošiasi Dideliam Karui.

Amerikos laikraščių korespondentai praneša iš Rusijos, kad sovietų valdžia paskutiniais laikais pradėjo uoliai ruoštis pasauliniam karui. Bolševikų spauda ir agitatoriai tvirtina, kad kapitalistinės valstybės tariasi slapta pulti Sovietų Sąjungą, todėl Rusija turinti but pasiruošus tą puolimą atremti.

Ir visuose Rusijos miestuose ir kaimuose dabartiniu laiku eina įtemptas pasiruošimas. Šitam darbui vadovauja daugiausia "komsomolcai" arba komunistų jaunimo organizacija, ir "osoaviachim," piliečių apsigynimo draugija.

Leningrado korpuso srity kaimiečiai verbuojami ir mobilizuojami Suomijos sienai saugot. Pačiam Leningrado mieste kas sąvaitė daromi užpuolimo bandymai. Orlaiviai puola miestą iš oro ir mėto netikras bombas, kurios karo metu gali pripildyt miestą nuodingomis dujomis ir išnaikinti visą gyvybę.

Tie manevrai yra daromi naktimis, kuomet gatvėse niekam nevalia vaikščiot, tik "komsomolcams" ir "osoaviachimui." Sugauti paprasti piliečiai yra skaitomi priešo šnipais.

"Komsomolo" centro komitetas nutarė šiais metais paruošti karui 5,000,000 jaunuolių.

Maskvos "komsomolcų" komitetas nutarė prašalint iš savo organizacijos visus narius, kurie nenori tikėti karo pavojui ir nepritaria jaunimo militarizacijai. Karas tikrai bus, sako komunistų vadai, ir mes turime but jam pasiruošę.

Bolševikų Demagogija.

"Vilnis" 28-tame numery rašo:

"Tai jau atrodo, kad Lietuvoje socialdemokratai galutinai susidraugavo su kruvinuoju Smetona. Kaune, Keistučio gatvėj, jie jau pradės tuoj statyti savo namą. Tai, bus, sakoma, labai gražus, trijų aukštų namas."

Sakykit, gerbiamieji, ar reikia biauresnės demagogijos?

Tiesa, gyvenimas senai jau spiria Lietuvos socialdemokratų partiją įsigyti nuosavą namą. Be nuosavo namo, Lietuvos proletariatui dirbti socialistinį ir kulturinį darbą yra labai sunku, ypač gyvenant "naujos" fašistinės eros amžiuje.

Bet sakyti, kad tai reiškia socialdemokratų "galutiną susidraugavimą su kruvinuoju Smetona," tai nedoras, sužinus šmeižimas švaraus socialdemokratų vardo.

Tikri darbininkų draugai gali tik pasidžiaugti, kad Lietuvos socialdemokratai žada įsigyti savo pastogę. Netik pasidžiaugti, bet privalo tokį darbą ir paremti. Komunistai gi norėtų jam pakenkti, bet negalėdami to padaryti, tai drapsto socialdemokratų vardą purvais.

Nelabai senai pati komunistų partija New Yorke nusipirko namus. Kanadoje komunistai vienam tik Winnipege turi dvejus namus. Taigi, einant "Vilnies" logika, reikėtų pasakyti, kad komunistai yra galutinai susidraugavę su Amerikos ir Kanados policija.

Kaip komunistai stato sau namus, tai viskas gerai, bet kaip tą norėtų daryt socialdemokratai, tai komunistai mato "draugavimą" su fašistais. Nieko sau logika!...

Markso mokinys.

"Keleivio" Jubilėjui Praėjus

Kaip man sekėsi "Keleivio" jubilėjinį numerį platinti Detroite.

Vasario 14 gavau visą bundulį "Keleivio" jubilėjinio numerio. Prisikimšau kišenius ir dui į žmones. Aplankysiu, manau, visus be skirtumo: šapos darbininkus, biznierius ir profesionalus. Nepralenksiu nei vieno — tariau sau.

Ir kad jųs žinotumet, brolyčiai, aš niekad nesitikėjau, kad man Detroite teks rasti tokių dalykų, kaip 1911 metais.

Pirmiausia susitikau su mokslo vyru. Baigali!... profesionalas, tai ne šapos darbininkas!... Pasitiko meiliai, inteligentiškai, bet kaip pasiūliau "Keleivį," tai kad šoko, kad davė vėjo!... ot tai mokslo vyras!?...

Aš ėmiau atsiprašinėti už "turbaciją" ir prašiau nepykti ant manęs. Aš, sakau, jau 23 metai, kaip šitą laikraštį platinu; tai mano darbas, nešti broliams lietuviams apšvietą.

Mano ponas susiminkštino ir sako: "Duok man vieną numerį." Taip vieną ir išsiprašė.

Šitas ponas man nusiskundė, kad lietuviai nesilanko pas savo lietuvius profesionalus. Jie, girdi, eina pas burtininkus, čigonus, kurie buria iš kortų, kavos girštimų, arbatos lapelių ir tam panašiai.

Bet tai ne mano ir ne "Keleivio" čia kaltė, sakau jam. Jųs turit padėt mums dirbt: rengti prakalbas, platinti spaudą, visais budais šviesti tuos žmones, kad susipratę burtininkų nelankytų. Bet kur tau: mokslo žmogus kit-ką mano. Jam rodos, kad čia darbo nereikia.

Iš čia užeinu į karčiamą. Didelis vyras stovi už baro.

—Ar skaitot lietuviškus laikraščius? klausiu.

—Taip, sako.

—Gal pasipirksit "Keleivio" jubilėjinį numerį?

—Tai kad nematau jau skaityti — sako saliunčikas. —Akys jau neslužina.

Ir kur čia tau akys "služys," kad nuo alkoholio jau nosis paraudus, kaip slyva.

Toliau vėl užeinu pas profesionalą.

—Ką sakysi? — klausia.

—Well... platinu "Keleivio" jubilėjinį numerį. Jei domaujatės, galit už 5c. vieną gauti.

Mano žmogus linksmai nusišypsojo. Sako, aš myliu "Keleivį." Jis man patinka ir pirmiau jį prenumeravau. Še nikelį, duok greičiau "Keleivį."

Iš čia marš toliau. Apeinu apie 10 vietų ir atsiduriu vėl pas profesionalą. Pasibeldžiu į duris.

—Come in!

—Gal daktaras skaitot lietuviškus laikraščius? Aš turiu "Keleivio" jubilėjinį numerį.

—Neskaitau ir nenoriu. Neturiu tam laiko.

Ant stalo vienok guli pundas angliškų laikraščių. Nenori — nereikia, manau sau. Einu toliau.

Aplankęs dar keletą gerų žmonių, užeinu pas seną, buvusį Bostono apylinkės socialistą. Tai irgi "profesionalas": akims stiklus renka, fotografijas daro, laikrodėlius taiso ir dar devynias galybes amatų užima.

Pasiulau laikraštį.

—Neskaitau nei cicilikų, nei komunistų gazietų—atsako.

—Gerai, sakau. Šiandien lietuvių svetainėj jusų vakaras; gal leisit man ten laikraštį paplatint?

—No.

—Aš tik palei duris pardavinėsiu.

—No. Jei tu ateisi, tai mes išmesim.

—Ot, tai tikras vyčių generolas — manau sau. Jis, vargšas, nei nežino, kad dauguma vyčių "Keleivį" prenumeruoja ir skaito.

Iš čia užsuku dar pas vieną profesionalą (čia jų yra devynios galybės). Pasiulau "Keleivį." O, jargutėliau!... Kad šoks jo žmona, kad pradės plust!...

—Bet tamstėle — sakau, argi "Vilnis" geresnė už "Keleivį," kad ant stalo guli?

Čia mano ponia susigavo, pamikčiojo ir sako:

—Tas pats velnias.

Bet jos vyras, senas mano pažįstamas, sako:

—Te nikelį, duok man laikraštį, pažiurėsiu.

Na, manau sau, eisiu dabar pas "kairiųjų" "Aido" redaktorių Urboną.

—Na, pirksi "Keleivį?" —klausiu.

—Nežinau — ir juokiasi.

—Ar nenori žinot "Keleivio" 25 metų bėgį?

—Na, še nikelį, duok vieną.

—Šiur, už nikelį gausi tik vieną.

—Kodėl jųs mųs "Aido" neplatinat? — klausia ponas redaktorius.

—Neapsimoka — sakau.

* * *

Taip dirbdamas išplatinau 50 egz. "Keleivio" jubilėjinio numerio. Per Lietuvos šventę pardaviau 27 egz. Pirmininkas Motuzas leido. Sako: "Go ahead, do it!"

"Ateities" choro vakare išplatinau 16 egz. Bet čia susiduriau su Maskvos parapijonais, centristais.

Štai pasieny stovi trys vyrukai. Pasiuliau ir jiems laikraštį. Ant kaktos neparašyta; ką gali žinoti, ar čia žmogus, ar bolševikas stovi? Buta bolševikų. Taigi paėmę iš "Laisvės" ir "Vilnies" žodyno "perlus," kad ėmė mane "šlovinti," net seilės tyška. Sakau, reikia musų "tavoriščiam" taip "gražiai" ir mokėti! Nei Kauno "izvoščikai" taip nemoka. Per 23 metus platindamas spaudą gavau visokių pliovonių nuo špitolninkų, bet šitokių žodžių dar nebuvau girdėjęs.

Štai kaip lengva skleisti apšvietą dabar. Jei taip yra dabar, tai ką kalbėti apie 25 metus atgal? 25 metai atgal kiekvieną šviesos nešėją puolė kunigai ir davatkos. Dabar tuos žmones puola kitos rušies davatkos—bolševikai.

Frank Lavinskas.

VALDININKAS UŽMUŠĖ ŽMONĄ IR PATS NUSIŠOVĖ.

Washingtono draugijos gyvenime įvyko kruvina tragedija. Vidaus reikalų ministerijos valdininkas, miškų skyriaus viršininkas, William Bayer, peršovė savo žmoną ir pats nusišovė. Sužeista žmona sako, kad jiedu buvo susitarę mirti kartu.

"Keleivio" Kalendorius 1931 m. Išsibaigė

Šiuomi prašome užsakymų Kalendoriaus daugiau nesiųsti. Tiems, kurie prisiuntė užsakymus, pasiųsime kitą knygutę 25c. vertės.

"Keleivio" Adm.

Įvairios Žinios.

BESIEDOVSKIS ORGANIZUOJA KOVĄ PRIEŠ STALINO DIKTATURĄ RUSIJOJ.

Vokiečių laikraštis "Germania" paskelbė straipsnį iš "dešiniosios rusų revoliucinės opozicijos sferų," kuriame išdėsto dešiniosios opozicijos kovos kursą prieš Staliną. Straipsny pranešama, kad dešiniosios opozicijos sparnas suorganizavo grupę, pavadintą "Borba," kuri aktyviai veikia ne tik Sovietų Rusijoj, bet ir užsieniuose. Tos organizacijos užsienių skyriai susideda daugiausia iš buvusių Sovietų diplomatų. Visai organizacijai vadovauja vykdomas komitetas, kuriam pirmininkauja Besiedovskis. Šis komitetas turi savo atstovus visose svarbiose pasaulio sostinėse. Organizacijos tikslas esąs kova dėl Sovietų demokratijos ir bolševizmo sistemos revizijos. Jos nuomone, didžiausia šios sistemos yda esanti vienos partijos diktatura. Toliau ji reikalauja, kad ukininkų klausimas butų išspręstas tokiu budu, kad žemė butų atiduota ukininkams ilgametiniam nemokamam naudojimuisi, garantuojant jiems visišką ukio laisvę. Be to, organizacija reikalauja papildomos agrarinės reformos, kad butų panaikinti Sovietų ukiai ir visi prievarta sudaryti kolektyviniai ukiai ir tuo budu paliuosuota žemė butų padalinta ukininkams. Pagalios turėtų buti atlyginta visiems dėl Stalino politikos nukentėjusiems ukininkams.

FAŠISTAI SU KOMUNISTAIS VEIKIA IŠVIEN.

Berlyno rotužės salėje vasario 18 d. vakare įvyko vidurinės Berlyno dalies atstovų susirinkimas. Prieš pat prasidedant susirinkimui, prie įėjimo į rotužės rumus vienas nacionalsocialistas be jokios priežasties 8 kartus iššovė iš revolverio į respublikonų sąjungos narį ir sutriuškino jam ranką. Nusikaltėlis tuoj buvo suimtas.

Susirinkimas taip pat nepraėjo ramiai. Svarstant komunistų pasiulymus, kilo triukšmas, kuris greit virto muštynėmis. Komunistai užpuolė ir apmušė kalbėjusį iš tribunos republikonų atstovą. Susimušusieji turėjo buti jėga pašalinti nuo tribunos. Bet ir tuomet susirinkusieji nenusiramino ir susirinkimas turėjo buti uždarytas.

Tuoj po to prie įėjimo į rotužės rumus susirinko republikonų burys, laukdamas išeinančių socialdemokratų. Netoli jų stovėjo vienas nacionalistas. Jis ilgai sekė republikonus ir įsitikinęs, kad tai tikrai buvo "Reichsbannerio" nariai, ilgai negalvojęs, išsitraukė revolverį ir ėmė šaudyti. Minia išsibėgiojo. Vienas sunkiai sužeistas, republikonai pakriko, o kiti šuviai į nieką nepataikė. Paskui nacionalsocialistas metė revolverį ir ėmė bėgti. Tačiau policija jį sugavo.

IŠ JUROS DUGNO IŠKILO MIŠKAS.

Po paskutinio didelio žemės drebėjimo kai kur Naujosios Zelandijos pajury pakilo juros dugnas. Vienoj vietoj pakrašty juros dugnas pakilo kelioliką metrų ir iškėlė anksčiau buvusį po vandeniu mišką. Atrodo, kad šis miškas kadaise buvo žemės paviršiuje ir vėliau buvo užlietas juros. Iškilusioj žemėj yra daug mažų šaltų šaltinių.

VALO NEW YORKO POLICIJĄ.

Pereitą kartą mes rašėm apie New Yorko policijos šunybes. Policija tenai gaudydavo moteris, ypač žymesnes, ir sudarydavo joms provokacines bylas. Į policijos rankas pereitą sąvaitę buvo pakliuvusi ir rusė artistė Nina Artskaja, vienok jai pasisekė iš policijos nagų išsisukti ir pasiskųsti kur reikia. Už neteisėtą jos areštavimą ir melagingą įskundimą, policijos komisionierius detektivą Ganley paliuosavo iš tarnybos. Tai jau trečias detektivas paliuosuojamas už panašų nusižengimą.

BALKANUOSE IR JAPONIJOJ ŽEMĖ DREBA.

Pereitos sąvaitės pabaigoje buvo du žemės drebėjimai, vienas Japonijoj, o kitas Balkanuose.

Japonijoj pridaryta daug blėdies; Hačinohe mieste sugriuvo apie 480 namų, bet tarp žmonių aukų nebuvo.

Tuo tarpu Balkanuose, kur žemės drebėjimas apėmė Jugoslaviją, Graikiją ir Bulgariją, apie 150 žmonių buvo užmušta, 600 sužeista ir apie 12,000 pasiliko be pastogės, nes jų namai sugriuvo.

ISPANIJA VISTIEK TAPS RESPUBLIKA.

Paryžiaus "Excelsior" paskelbė ispanų socialistų vado Prieto pasikalbėjimą, kuriame jis pareiškia, kad monarchistinis režimas Ispanijoj jau esąs atgyvenęs. Prieto nuomone, net nauja diktatura galėtų išsilaikyti ne daugiau, kaip vieną mėnesį. Respublikos išvengti esą jau nebegalima. Todėl visi republikonai turi atsisakyti bendradarbiauti su monarchistais.

BAIGĖSI KRUVINA TARPUSAVĖ KOVA.

Tarpusavio kova tarp dviejų Makedonijos revoliucionierių frakcijų po ilgų derybų pasibaigė. Protogorevo šalininkai nutarė likviduotis kaipo atskira organizacija ir bendradarbiauti su savo ligšioliniais priešininkais, Imbro grupe. Iki šiolei per kovą tarp dviejų frakcijų buvo nužudyta daugiau kaip 200 žmonių.

RUSIJOJ STOKA PAŠARO.

Vokiečių "Kolnische Zeitung" korespondentas praneša iš Maskvos apie sunkią Sovietų ukio padėtį. Korespondento pranešimu, paskutiniu laiku ten jaučiama didelė pašaro stoka. Žemės ukio komisaras išleido aštrų įsakymą taupyti pašarą. Gyvuliai, kaip ir žmonės, bus padalinti į kelias klases, iš kurių tik viena bus šeriama pakankamai, o kitoms—pašaras bus sumažintas.

NĖRA IR DUONOS.

Vasario 18 dieną Berlyno laikraščiai gavo iš Maskvos žinių, kad Maskvos ko-operatyvai jau dvi dienos visai neturi duonos. Duonos negauna net korteles turį asmenys. Maskvos darbininkų kvartaluose žmonių minios užpuolė krautuves. Stiprųs policijos buriai minias išsklaidė.

RASTI SENI KAPAI.

"Slovo" praneša, kad Suvalkų krašte atrasti kapai iš prieš 1,500 metų. Tam tikra archeologinė komisija kapus tyrinės, kaip tik oro sąlygos leis.

Didžiausis Dirbtinis Ežeras Visam Pasauly.

Čia parodytas didžiausis visam pasauly dirbtinis ežeras, kurį žmonės sutvėrė savo rankomis Missouri valstijoj, netoli Damsite miestelio. Ežeras jau praktinai gatavas ir pripildytas vandeniu. Jis turi 125 mylias ilgio ir 1,500 mylių pakraščio. Jo padarymas kaštavo $33,000,000. Jo vandens jėga bus vartojama elektrai gaminti. Ežeras niekad vandens nepritruks, nes jį dapildo upė.

URAGANAS SUGRIOVĖ 10,000 NAMŲ.

Per Mauricijaus salą perėjo baisus uraganas šį panedėlį. Keli šimtai žmonių buvo sužeista, 11 užmušta ir daugiau kaip 10,000 pasiliko be pastogės. Jų namai nušlucti nuo salos paviršiaus.

KINO UNIVERSITETAS.

Maskvoje nutarta atidaryti specialų kino universitetą, kur butų dėstomas kino menas, technika ir studentų pagalba tobulinami aparatai. Šio universiteto filijas norima įsteigti ir užsieniuose.

KIEK ŽUSTA LAKUNŲ.

Londono "Daily Herald" pareiškė susirupinimo dėl didelio anglų aviacijos aukų skaičiaus. Laikraštis primena, kad 1929 metais per nelaimingus atsitikimus žuvo 42 karo lakunai, 1930 metais — 65, o per pirmas šių metų 7 sąvaites jau žuvo 23 karo lakunai.

Tokio, Japonų hidroplanas, užsidegęs ore, nukrito ant mokyklos stogo. Visi trys lakunai užsimušė. Nuo degančio lėktuvo užsidegė ir mokyklos namas ir visas sudegė.

KEMALO AUKLĖTINIS.

Turkijos prezidentas Kemal Paša pasiėmė šitą piemenuką savo auklėtiniu ir auklėja jį taip, kad užaugęs jis galėtų valdyt Turkiją. Pats Kemal Paša irgi yra kilęs iš piemenų. Užtai jis labai nekenčia bažnyčios ir pasaulio didžiunų.

Nuo Visokių Ligų GYDUOLĖS.

TIKRA LIETUVIŠKA GYDANČIŲ ŽOLIŲ IR ŠAKNŲ KRAUTUVĖ.

Nuo visokių ligų, kaip tai: vidurių užkietėjimo, skilvio nemalimo, nenoro valgyti, strėnų ir pečių skaudėjimo, patrukimo, dusulio (asthma), peršalimo, skausmo po krutine, reumatizmo, plaukų slinkimo, pleiskanų, šlapinimosi lovoj, nuo nervų, išgąsčio, priemečio, nemiegojimo ir galvos skaudėjimo.

Pas mus galima gauti šimtai visokių kitokių žolių ir šaknų partrauktų iš Lietuvos ir kitų šalių. Visados šviežios ir pigiai parduodamos.

Esu vienintėlis Amerikoje lietuvis žolių ir šaknų specialistas ir daugeliui esu suteikęs sveikatą. Klauskite laiškais arba ypatiškai:

KAZELL'S BOTANICAL CO.
(HERB SPECIALIST)
108-a Broadway, So. Boston, Mass.
Atdara nuo 9 ryto iškyrus šventadienius. Pasiunčiam per paštą visur.

Mirę Lietuviai.

Šiomis dienomis Amerikoje mirė šie lietuviai:

Jonas Adomaitis, 63 metų vyras, tapo mainose sužeistas nuo ko ir mirė South Bend, Ind.

Sofija Terleckienė-Baliutaitė, 47 metų moteris, mirė kovo 6 d., Chicago, Ill. Paėjo iš Raseinių apskričio, Kražių miestelio. Amerikoje išgyveno 21 metus.

Stanislovas Naudžiunas, 73 metų amžiaus, mirė vasario 2 d. South Bend, Ind. Paėjo iš Trakų apskričio.

Antanas Žilaitis, mirė vasario 23 d., Hamiltone, Ont., Canada. Iš Lietuvos atvyko 1923 metais. Buvo laisvų pažiurų, apsišvietęs žmogus.

Juozas Stasiukas, 39 metų vyras, mirė kovo 8 d. Brooklyne, N. Y.

Jonas Stankus, 40 metų vyras, kovo 7 d. staiga mirė Chicago, Ill.

Antanas Vaitkus, 48 metų vyras, mirė kovo 8 d., Chicagoje, Ill. Paėjo iš Raseinių apskričio, Viduklės valsčiaus, Ankškelių kaimo. Amerikoje išgyveno 20 metų.

MIRĖ ANTANAS ČEKAVIČIA

Paėjo iš Nastaičių kaimo, Garliavos parapijos, Kauno apskričio. Amerikoje išgyveno apie 25 metus ir veik visą laiką gyveno Peabody, Mass. Buvo pagarsėjęs bučeris. Paliko žmoną su pora šeimynos. Geriausios atminties. **Jos. Šydiškis.**
308 Poplar st., Bridgeport, Ct.

PAJIEŠKOJIMAI.

Alphonse Strudos, pajieškau tikro dėdės Adomo Strudos, jis gyveno 9 Gates st., South Boston, Mass. Dabar jo ten nesuranda. Kurie žinot kur jis randasi, prašau pranešti arba pats malonės atsišaukt. (12)
ALPHONSE STRUDOS
R. F. D. 1, Pinch Run, Bellaire, Ohio.

PLEVOKAS JONAS, GRIBULIS PETRAS, mano kaimynai; aš paeinu iš Mariečiškių sodos, Žemaitkiemio valsč., Ukmergės apskr. Taipgi Adomas Dumčius, iš Punkėnų sodos, Kavarsko valsčiaus. Malonėkite atsišaukti greitai, aš turiu svarbių reikalų jums pranešti. Kurie žinot kur jie randas, parašykit jų adresus. (12)
SIMANAS URBANAVICIUS
1835 Carolina st., Gary, Ind.

Jonas Lučunas, pajieškau mano žmonos Marcelės Lučunienės, po tėvais pravardė Kazlauskaitė. Girdėjau kad ji dabar gyvena Chicagoje. Prašau atsišaukt, arba kurie žinote kur ji randasi, praneškite.
JOHN LACHUN
Barre Wool Co., So. Barre, Mass.

Pajieškau tėtos Barboros Ambrazavičiutės-Šilkienės. Aš nesenai atvažiavau iš Lietuvos. Kas apie ją žino prašau pranešti, arba pati malonės atsišaukti. (13)
ANNA TRAGIS
41 So. 10-th st., Brooklyn, N. Y.

Pajieškau brolio Baltraus Lukos, girdėjau, kad 1921 metais tarnavo Suvienytų Valstijų armijoje; iš Lietuvos paeina iš Patmaldabužės kaimo, Mikališkio valsč., Mariampolės apsk. Kuris pirmas praneš, skiriu $5.00 dovanų. Taipgi pats lai atsišaukia. (13)
PETER LUKAS, Hannastown, Pa.

Agnieška Jankuniukė-Juščienė, paeinu iš Mašiškių vienkiemio, Siesikių parapijos, nesenai atvažiavau iš Lietuvos, pajieškau giminių ir pažįstamų. Prašau atsišaukt šiuo adresu:
MRS. AG. JUŠČIENĖ (13)
3709 So. Halsted st., Chicago, Ill.

Pajieškau mano 3 pusbrolius: Juozą Pauliukonį, Stasį ir Zujų Koris. Prašau atsišaukt.
PETRAS SKODIS, 160 Nagier st., Hamilton, Ont., Canada.

Zablackai Juozas, Pranas ir Petras, paeina iš Bartašiškių kaimo, Kaltinėnų parapijos, Tauragės apskr., prieš karą gyveno kur tai Michigan ar Illinois valstijose. Prašau atsišaukti, arba katrie žino kur gyvena, malonėsit pranešti; yra svarbus reikalas. Ieško sesuo Agota Zablackaitė-Turkienė. (14)
MRS. AGOTA TURKIENĖ
P. O. Box 597, Weston, Ont., Canada

APSIVEDIMAI.

Mergina pajieškau apsivedimui draugo, nuo 25 iki 30 metų. Privalo buti pasiturintis ir nevartojantis svaiginamų gėrimų. Su pirmu laišku prašau prisiųst paveikslą, kurį pareikalavus sugrąžinsiu. (12)
MISS M. MAJAUCKAS
940 E. Marquette Blvd., Chicago, Ill.

Pajieškau vaikino ar našlio be vaikų, nuo 40 iki 55 metų, aš esu našlė 35 metų, be vaikų, turiu didelę farmą. Kuris norėtų mano paveikslą, prisiųskite $1.00 ir štampą aš prisiųsiu ir duosiu atsakymą kiekvienam. MRS. GUNAS (13)
P. O. Box 393, Windsor, Conn.

Pajieškau apsivedimui vaikino, ne jaunesnio 30 metų, turi but barberys. Aš esu 29 metų, per ilgus metus esu prie "Beauty" operaitore, gražiai atrodau, sveria 125 svarus. Iš Detroito ir mažų miestelių nerašinėkite.
MONICA BEAUTY SHOPPE
7647 Michigan ave., Detroit, Mich.

Pajieškau merginos ar našlės apsivedimui, nesenesnės 48 metų, kuri mylėtų gyvent ant farmos. Kuri nenori gyventi ant ukės, lai neatsišaukia. Aš esu 48 metų. Prašau parašyti laišką. JURGIS GUDAS (13
R. 2, Box 100, % Wm. Wallace, Bruce, Wis.

Jieškau draugės apsivedimui, tarp 35 ir 45, gerai apsišvietusios ir mylinčios apšvietą, mokančios anglų kalbą ir raštą ir tinkančios prie biznio. Turi buti laisva ir blaiva, kad ir su pora vaikų našlė turtinga ar beturtė, bile dora. Aš neturtingas, bet mano darbas užtikrintas. Esu našlys 46 m., doras, blaivus ir mandagus; esu tikęs prie biznio, pilietis; neužsiimu palaidunavimu, inteligentiškas. Norėčiau ir draugę tokią gauti. Malonėkit ir paveikslėlį prisiųsti. Butų gerai amatninkė, ar profesionalė. Ant rimto laiško duosiu atsakymą ir reikalaujant, paveikslus grąžinsiu. A. DAVESON
350 Mill Street, Worcester, Mass.

SVARBI ŽINIA

Nupigintos Laivakortės.

Kas pirks pas mane laivakortes į Lietuvą ir iš Lietuvos iki 1 d. Gegužės š. m., tas gaus žymiai pigiau, butent:

Nuvažiuoti ir parvažiuoti didžiausiais ir greičiausiais laivais (Bremen, Europa ir kt.) iš New Yorko į Kauną ir atgal už $177.00 (pirmiau buvo $219.00; dabar sutaupinsite $42).

Kitais visais laivais iš New Yorko į Klaipėdą ir iš Klaipėdos į New Yorką $150.00 (pirmiau buvo $181.00).

Tuoj kreipkitės asmeniškai, arba laiškais dėlei pasų, vizų ir kitų reikalingų dokumentų. Esu Notaras, darau visokius dokumentus, daviernastis ir tt. Reikale kreipkitės šiuo adresu:
JONAS SEKYS (-)
226 Park St., Hartford, Conn.
Tel. 6-1036.

Skausmai aplink širdį
Pašalinami su pirmąja doza
Geo. M. Dixon, Somerville, Mass.
Pepsinic Seltzer
VAISTINĖSE 25¢, 50¢, $1.00
SAMPELIS DYKAI
rašyk Pepsinic Seltzer Co. Worcester, Mass.

AMERIKOJ YRA 4,228,000 ŽYDŲ.

Amerikos žydų organizacijos padarė savo žmonių surašymą, kuris parodė, kad dabartiniu laiku Jungtinėse Valstijoje yra 4,228,000 žydų.

KANARKOS PARSIDUODA

Geros veislės ir gerai čiulba. Kaina pigi. Kreipkitės arba rašykit šiuo adresu: (13)
JONAS SAVULIONIS
1 Pleasant Terr., Lawrence, Mass.

JONAS GIRDŽIUS KONTRAKTORIUS

Taisau Senus, Statau Naujus
NAMUS IR GARADŽIUS

Sutaisau Vandens Dudas, Atskiriu Gazo miterius, jei kurie nori perskirt dėl 2 šeimynų ar daugiau.

Pentinu, Gražinu Fliorus, padarau iš senų fliorų naujus. Popieriuoju, Dedu Stogus, abelnai dirbu viską, kas prie Namų yra reikalinga.

Kaina pigiausia. Patarimų tuose reikaluose duodu Dykai. Kuriems reikia ką nors sutaisyt, klauskite patarimo ir kainos pas jusų kontraktorių. (-)

JONAS GIRDŽIUS
22 KIRKPATRICK STREET,
PITTSBURGH, PA.
Telefonas: Grant 1958-J.

JOS ZARDACKAS

Visokios Rušies Sieninias Popieras parduodu žemiausia kaina.

Pentinu ir pataisau abelnai viską, kas prie Namų reikalinga. (12)
736 N. MONTELLO STREET,
MONTELLO, MASS.

PARSIDUODA PIGIAI ŠIAUČIAUS MAŠINERIJA. Klauskite šiuo adresu:
Mrs. E. K. Dolangauskas
86 Broad st., New Britain, Conn.

PARSIDUODA TONIKO IŠDIRBYSTĖ. Priežastį pardavimo sužinosite pas savininką. Klauskite tik per laišką "Keleivio" ofise, 253 Broadway, So. Boston, Mass. (14)

NAUJI KALENDORIAI

Klauskite Katalogo, iš Kurio Pasirinksite Visokių
JONAS KERDIEJUS
663 FOURTH ST.
S. BOSTON, MASS., U.S.A.

GYDUOLĖS

Tikrai išgydo Reumatizmą. Taipgi turiu gerų gyduolių nuo šalčio, prastų vidurių ir galvos skaudėjimo. Užlaikau Trejas-Devynerias iš Palangos, 3 didumų už 75c., $1.50 ir $3.00. Pristatau teisingai, be pinigų nesiunčiu. M. KLIMAITIS (-)
3019 Glendale ave., Pittsburgh, Pa.

Septynis Kartus Aukščiausia Pagarba

Grand Prix ir Aukso Medalis
San Francisco 1915, Panamoje 1916, Romoje 1911, Londone 1910, Paryžiuje 1911, Bruselyje 1910, Seattle 1909—

buvo pripažintas už geriausią skilviui vaistą ir vidurių valnintoją, kuris per pastaruosius 41 metus prašalino milionams ligą, nusilpimą, nervingumą ir atstatė sveikatą. Jei žymus ekspertai 7 tarptautinių parodų pripažino, kad

Trinerio Kartus Vynas

yra geriausias pilvo gyduolė ir kad jų sprendimas buvo pripažintas per milionus, kurie kentėjo nuo pilvo ligų S. V. ir Kanadoje, tad

KODĖL JŲS

neturėtumėt priimt tą nuosprendį ir prašalint blogą apetitą, užsikimšimą, nevirškinimą, dvokiantį kvapą, galvos skaudėjimą, neviškumą, nepailsimo miego, ir jaustis abelnai smagiu?

Išbandyk ir jus nusistebėsite pasekmėmis. Kiekvienas buna patenkintu. Perskaitykit tik šį laišką: "W. Brownsville, Pa., Sausio 16, 1931.—Trinerio Bitter Wine yra stebuklinga gyduolė nuo vidurių negalių. Aš tikrai rekomenduoju ji aukštai. Mrs. S. Sienkiewich."

Visose aptiekose dvejopo didumo, didelė ir maža bonka. Vertingas kuponas kožname pakely.

GERAS! Patarnavimas Nuoširdus!

Mes parduodame naujausios mados visus Muzikos Instrumentus, pradėjus nuo RADIO iki REKORDŲ (Cash or Credit). Pataisom, sutuninam ir prisiunčiam į namus
Jonas B. Ambrozaitis (12)
560 GRAND ST., BROOKLYN, N. Y.

MUZIKA DAINOS JUOKAI

MARGUTIS

Vienintėlis muzikos žurnalas su gaidomis prie lengvų liaudies dainelių. Išeina kas mėnesį 24 puslapių didumo. Visados Marguty rasite daug juokų, pasakų, "pilvozopijų," "kvailozofijų," "džiazo," "kritikologijos," "teatrologijos" ir visokių raštų iš Vanagaičio laimingų ir nelaimingų gyvenimo atsitikimų.

Vaikučiams, kurię pianą groja ir dainuoja, Margutis yra tinkamiausias draugas. Per metus laiko jie surenka puikų dainų ir muzikos rinkinį.

Metams kainuoja $1.50 (Pusantro dolerio). Užsirašant 3 metams $4.00, o penkiems metams, tik Penki Doleriai.

Margutis duoda dovanų "Juokų Kalendorių 1931 m." su dainomis, juokais, burtais, sapnais ir daugybe adresų biznierių, visų Amerikos Lietuvių Daktarų sąrašu, Margučio Knygyno katalogą iš kurio galėsite nusipirkti knygų ir muzikos labai pigiai ir įvairių skaitymų—juokų. Kalendorius 100 pusl. didumo. Pinigus siųskite šiuo adresu:

MARGUTIS 2437 W. 69-th Street, Chicago, Ill.

P. S. Margutis išleido daktarišką knygą "NAMŲ DAKTARAS" kurioje telpa daug receptų ir nurodymai kaip gydytis be daktaro pagalbos. Lietuvių kalboj pirma tokia knyga. Ją parašė Dr. A. J. Karalius. Kaina apdaruose $2.00. Kas užsirašys metams Margutį, tas gaus tą knygą už $1.50. Reikalaukite iš Margučio.

GRAŽIOS EILĖS, DAINOS IR BALADOS SIELOS BALSAI

Papuošta daugeliu spalvuotų puikių paveikslų, 223 puslap. didžio, apie 150 įvairių eilių, tinkamų deklamuot ant viešų susirinkimų.

PALINKSMINS JUSŲ LAISVAS NUO DARBO VALANDAS.

Knygoje trijų rušių eilės:
TAUTIŠKOS, ŠEIMINIŠKOS IR DARBININKIŠKOS.
Tai gražiausia ir turtingiausia eilių knyga lietuvių kalboje.
Kiekvienas turėtų papuošti savo knygyną minėta knyga.

KAINA TIK $1.00.
Audimo apdarais $1.25.

Kiekvienas nusipirkęs tą knygą pasidžiaugs. Pinigus geriausia siųst "Money Orderiu." Popierinius -galima siųst tiesiog paprastam konverte, bet reikia aiškiai užrašyt savo ir "Keleivio" adresą ir nepamiršt prilipint už 2c. markę.

"KELEIVIS"
253 BROADWAY, SO. BOSTON, MASS.

Kanados Lietuviai

MONTREAL, CANADA.

Tęskime pradėtą darbą.

Montrealo Sunų ir Dukterų pašalpinė draugija turi užsibrėžusi daug gražių tikslų. Daug jau gyveniman įgyvendino, ir neabejotina, kad greitai visus juos įgyvendinsim. Vienas labai geras žingsnis padarytas, tai konstitucijos pakeitimas ir jos papildymas. Senoj konstitucijoj buvo progos įsigalėti fašistiniam elementui. Vienas paminėtinų punktų, tai pašalpos padidinimas. Narys mokėdamas į mėnesį vos 50c., susirgęs gauna net $7 į savaitę. Tai graži suma, kokios nei viena Montrealo pašalpinė draugija neduoda.

Veltui koks tai "Buvęs narys" per "Darbininką" išlieja savo tulžį ant mųs d-jos ir kitų progresyvių organizacijų, sakydamas, kad mes tik prižadais ir gražiais vardais narius pritraukiame, o nariams, nei pauostyti jų sudėtų pinigų neduodame. Sulyg jo "filozofijos," tai vienintėlis išganytojas nuo slėgiančio skurdo yra kun. J. Bobinas, kuris taip "duosniai" visus šelpia, kad nevieną penkinę iš "savo" kišeniaus bedarbiams paaukoja. Bet aš norėčiau paklausti "Buvusio nario" kas gi sudėjo tas penkines kunigams kišeniun, jei ne mes, darbininkai?

Draugai darbininkai! Visi, kaip vienas, stokite į progresyvę Sunų ir Dukterų pašalpinę draugiją, kuri visiems nelaimėj padeda. Ši draugija narių nevaržo nei tikėjimo, nei politinių įsitikinimų srity. Mųs draugijos tikslas — ne vien sušelpti ligoje arba nelaimėje, bet taip pat ir skleisti tarpe lietuvių darbininkų apšvietą bei meną.

Todėl visų narių pareiga yra sutraukti visus esančius Montreale lietuvius į musų draugiją. Tik suglaudę savo jėgas ir bendrai dirbdami galėsime atsiekti geresnės ateities.

D-jos korespondentas.

SVARBIU KLAUSIMU.

"Keleivio" 9 numery, tulas Bizė iš Kenoros ragina lietuvius mesti miestų linksmybes ir bendrom pajėgom imtis žemės ukio. Tai pagirtinas sumanymas. Ištikrųjų, daug yra tokių lietuvių, kurie apie tai svajoja, bet vieniems truksta pajėgų, kitiems drąsos. Ne vieną tenka išgirsti kalbant: "Butų gerai, kad su savais; bet tarp svetimtaučių vienam butų sunku." Mano nuomonė irgi tokia, kad susiburus keliems išvien butų daug lengviaus prieiti prie šviesesnio rytojaus.

Gaila, kad per spaudą nieks nesirupina kelti šią idėją. Butų pageidaujama, kad daugiau atsilieptų šiuo klausimu, o ypač iš tų vietų, kur randasi tinkamos kolonijai žemės ir lietuvių kolonistų. Butų smagu, kad gerbiamas Bizė "Keleivyje" parašytų plačiau apie ukio įsigijimo sąlygas.

Taip, broliai lietuviai, atkreipkim daugiau domės į šį klausimą! Stiprinkime savo jėgas, burkimės ir padėkim vieni kitiems! Laikas jau susiprasti. Meskim boles ir girtuokliavimą. Nešvaistykim ant niekų sunkiai uždirbtų centų, o pradėkim ramų ir naudingą darbą, kad užtikrinus sau ateitį.

Artojas iš Stakliškių.

NORI SUSIRAŠINĖTI.

Norėčiau susirašinėti su "Bize" iš Kenora, Ont. autorium straipsnio tilpusio "Kel." 9 numeryje "Lietuviai, imkimės žemės ukio." Tuo klausimu aš interesuojuos.

Malonėk, tamsta, man parašyti laišką, už ką busiu dėkingas.

Mano adresas: John Mechal, 37 Grove st., Winnipeg, Man., Canada.

Iš Arizonos kalėjimo išsilaužė ir pabėgo 15 kalinių. Sargas buvo užmigęs ir bėgimo nepamatė.

Chicagos priemiesty Cicero sudegė 3 gelžkelio darbininkai, kurie nakvojo senam vagone. Tik viena moteris išsigelbėjo.

Mašina Kanalo Uštvarams Kelti.

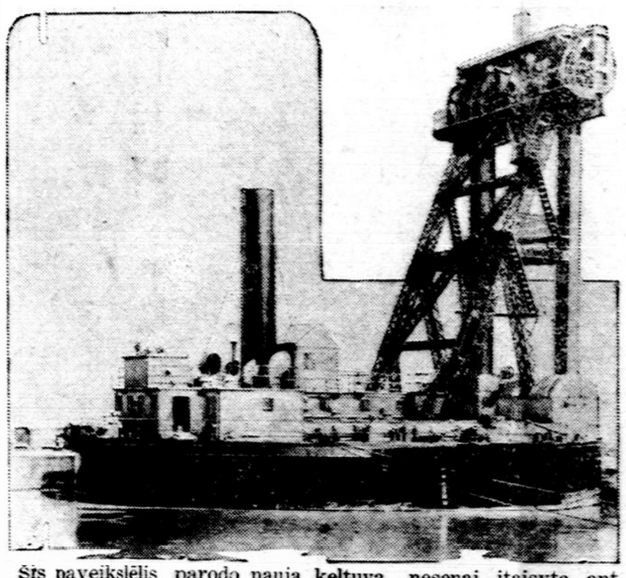

Šis paveikslėlis parodo naują keltuvą, nesenai įtaisytą ant Welliando kanalo (Kanadoj) uštvarams kelti. Šita mašina yra pastatyta ant tam tikrai padaryto laivo ir gali plaukiot kur tik yra reikalas. Ji pakelia 500 tonų sunkumo vandens vartus.

Humoristika

NURODYMAS LIETUVOS UKININKAMS, KAIP GERUS BEKONUS PAGAMINTI.

Lietuvos laikraščiai praneša, kad Anglija nebenorinti daugiau pirkti Lietuvos bekonų (lašinių), nes jie esą perriebus.

Taigi musų Humoristikos redakcija nutarė duoti Lietuvos ukininkams nemokamų nurodymų, kaip galima pagaminti tokių bekonų, kad anglai juos ėstų ir pirštus laižytų.

Visi žino, kad lašiniai pasidaro riebus nuo kiaulės šėrimo. Juo tankiau kiaulę šersi, tuo riebesnis bus bekonas. Ir priešingai: juo mažiau duosi jai ėst, tuo ji bus liesesnė.

Taigi reikia daryt taip: dvi dienas kiaulę šert, o tris dienas neduot nieko; paskui ir vėl porą dienų deglają maitint, o tris tegul ji pasninkauja. Tokią dietą praktikuoja Amerikos leidės, kurios nori savo lašinius sumažint. Iš taip maitinamos kiaulės pasidaro labai geras bekonas: vienas jo sluogsnis buna riebus, kitas liesas; vienas riebus, kitas liesas. Anglai moka už jį gerus pinigus.

JIS TURI ASILO NOTURĄ.

Vyras.—Žinai, laike Amerikos civilio karo aš gyvenau ištisus metus asilų mėsa.

Pati.—Užtai tu dabar miegodamas ir spardaisi kaip mulas.

"STUDIJUOJANT" "ŠVENTĄ" RAŠTĄ.

Vienas Lietuvos mokykloj prabaščius net iškaitęs vaikams pasakoja apie tvaną.

—Už griekus — sako kunigas, Dievas visus žmones, visus gyvulius patapu sunaikino. Liko gyvas tik palaimintas Nojus. Plaukiodamas arka Nojus garbino Dievą, kad jam dovanojo gyvybę.

Norėdamas žinoti ar vaikai viską gerai suprato, kunigas ėmė juos klausinėti apie aiškintą dalyką.

—Kas man pasakys — sako prabaščius — ką veikė Nojus plaukdamas arka?

Mažas Juozukas pakėlė ranką ir atsistojęs sako:

—Man rodos, geriausia Nojui buvo meškerioti žuvis.

Greit pakyla antras mokinys ir sako:

—Neteisybė!... Nojus ilgai meškerioti negalėjo, nes visų gyvių turėjo tik po porą. Taigi su dviem sliekais ne kažin ką primeškeriosi.

PSICHOLOGINIAI KALBANT

Prof. Psichas.—Žmonių prigimtis yra keistas reiškinys. Pavyzdžiui, dalykai, kurie tamstai išrodo labai įdomųs, manęs visiškai nedomina.

Prof. Bzikas.—Tas tiesa. Bet tame yra ir geroji pusė. Pavyzdžiui, man labai įdomu tėmyt tuos dalykus, kuriais tamsta įdomauji, bet kurie man visai neįdomųs.

Paprastas pilietis (pats sau). —Judu abudu reikėtų į beprotnamį uždaryt.

GALVOJ SUSIMAIŠĖ.

—Ponuli, koridory jųs laukia namų savininkas. Nori, kad užmokėtumet nuomą.

—Pasakyk, kad manęs nėra namie.

—Aš taip sakiau, bet jis netiki.

—Na tai gerai, aš pats jam pasakysiu.

SĄŽININGAS FARMERYS.

—Raulai, ar tu pili į pieną vandens?

—Yes.

—O aš į pieną nepilu. Juk griekas žmones apgaudinėti. Aš vandenį pilu į tuščią blekinę, o paskui jau pilu pieną. Aš ir teisme galiu prisiekti, kad į pieną vandens nepilu.

REIKALINGAS PAMINKLŲ FONDAS.

(Fe-ale-tonas)

Vyrai, čia ne juokai. Musų tauta nėlabai kyla, taigi reikia ją pakelti. Matote, tokie jau yra fizikos dėsniai, kad pačiam save pakelti sunku. Pavyzdžiui, tegul Raulas nusitveria sau už kelinių ir pabando save aukštyn pakelti. Nepakels. Bet tegul jam Baltrus įduria yla kur nors į minkštą vietą — pamatysite, kaip jis lengvai aukštyn pašoks.

Taip yra ir su tauta. Jeigu mes jos nekelsime, tai ji nekils.

Žinoma, aš nesakau, kad tautai reikia įdurti kur nors į sarmatlyvą vietą. To nereikia. Tautą galima pakelti paminklais. Numirė koks nors tautos vadas — tuojaus jį ant paminklo. Ir taip musų Lietuva pakils.

Sakau, čia ne juokais. Ve, kodėl graikų tauta garsi? Graikai žmonės kaip žmonės. Turi tik po dvi skyles nosyje ir po vieną liežuvį, o darbus Amerikoje dirba prastesnius da negu lietuviai. Musų tautiečiai Chicagos stokjarduose dešras kemša, Pittsburghe geleží tirpina, o graikai batus kitiems valo. Dirba prastą darbą, ale turi gerą vardą. Jei nori žmogus aukšto mokslo pasiekti, filozofijos daktaru tapti, tai turi graikiškai mokintis. Nori studijuoti skulpturą — ir vėl turi eit pas graikus. Užsimanysi but architektu, irgi be graikų neapsieisi. Vienu žodžiu, garsi tauta, ir dac ol. Bet kodėl garsi? Ogi todėl, kad daug paminklų turi. Tik nueikit į kokį nors dailės muziejų, o pamatysit, kiek ten graikų kurybos. Kur tik vyras be kelinių ar moteris be pedikio, tai vis graikų egzempliorius.

Na, jeigu tokie graikai, kurie tik šiušius kitiems moka šainyt, pakėlė savo tautą taip aukštai paminklus statydami, tai kodėl mes lietuviai, kurie turim tokį didelį kunigaikštį, kaip Vytautas, kodėl mes negalėtume pakilti?

Pakilti mes galime, reikia tik pradėt paminklus statyt. Bet paminklus statyt reikia ne tokius, kaip graikai statydavo savo didvyriams, bet praktiškus. Praktiškais paminklais aš skaitau tokius, iš kurių visiems butų nauda. Ve, Kupiškėnų Kliubas rengiasi sudėt pinigų ir pastatyt Kupišky knygyną. Žinoma, knygynas geras daiktas. Bet kadangi šventoj Lietuvoj žmonės skaitymu nelabai užsiima, tai paminklus reikia statyt kitokios rušies. Trumpai pasakius, reikia gerų toiletų. Pakol Lietuva tokių įstaigų neturės, musų tauta nepakils.

Toiletą reikėtų pastatyti kiekvieno miestelio vidury. Pastatyt ir pašvęst kokiam nors didvyriui. Pavyzdžiui, numirs Voldemaras. Juk jis bus kur nors palaidotas. Ot, toj vietoj ir pastatyt jam paminklą. Pastatyt ir užrašyt: "Čia guli Lietuvos diktatorius." Numirs koks nors geležinis vilkas — tuojaus ir jam paminklą: "Čia guli toks ir toks vilkas."

Tokie paminklai turėtų daug svarbos net ir Lietuvos istorijos žvilgsniu, nes žmonės savo didvyrių neužmirštų. Jei pastatytume graikišką paminktą, tai gal tik kokia senmergė nueitų jo pažiurėti; gi toiletą kiekvienas kaimietis turgaus dieną aplankys. Aplankys ir nenoroms perskaitys didvyrio vardą, o perskaitęs ašaromis palaistys.

Darbas čia rimtas ir, žinoma, jį reikia pavesti rimtiems žmonėms. Taigi aš įnešu, kad jį vykinti pasiimtų Amerikos Lietuvių Tautininkų Federacija iš Brocklyno. Tegul ji sudaro Paminklų Fondą ir pradeda rinkti Lietuvos toiletams aukas.

Gaidukas.

REDAKCIJOS ATSAKYMAI.

Filiomenai Budvydis. — Maikis su tėvu taria tamstai ačiu už gražius linkėjimus. Jie sako, kad tamsta gražiai rašai, todėl prašo jų neužmiršti ir ateity.

Dzukeliui. — Dalį korespondencijos išleidom, nes apie tai anksčiau parašė kitas mųs bendradarbis.

GERA FARMA.

Tikras bargenas norinčiam gero gyvenimo. Parduodu 130 akerių farmą, tik pusantros mailės nuo miestelio su stotimi, 18 mailių į Worcesterį, 10 minutų nueit į mokyklą. Didelė barnė, 24 karvėms sietai, uštvaras 2 arkliams, šaltinio vanduo teka į barnę, Curback gezas apšviečia visą barnę; saila, šienui pašiurė, maltuvė, paukščiams tvartai, du garadžai ir tt. Namas 8 kambarių, bėgantis vanduo, gezu apšviečiamas namas ir sklepas, visi budinkai veik nauji ir gerame stovy. Visa žemė gera, sunkus juodžemis. Šaltinio vanduo teka per ganyklas. Vienas arklys ir visokios farmų mašinos ir įrankiai reikalingi prie farmos. Parduodu labai pigiai. Pasiskubinkite ištirt šitą stebėtiną bargeną. Nerašykit laiškų, atvažiuokite patys persitikrint. Atvažiuokite į Gilbertville stotį, paklauskite bile vieno ir jums pasakys kur randasi GEORGE KARROLL, Ragged Hill, Gilbertville, Mass.

Savininkas George Karrolis.

VAŽIUOJU LIETUVON

Parduodu farmą už pusę kainos; už $750 — 40 akerių, prie šteito kelio, 4 mylios nuo miesto; 15 akerių dirbamos, stuba barnė ir šantė—geros, daug stulpų, malkų ir mažų įrankių.

K. ŠAULEVICIUS (14)
R. 3, Box 25, Caro, Mich.

JEI PATRUKĖS, Bandyk Tą Dykai.

Vartok ant bile Patrukimo, seno ar naujo, Didelio ar Mažo ir Jus busite ant kelio kuris suteikė Tukstančiams Parankumą.

Gaukit Dykai Ištyrimui

Kiekvienas patrukęs vyras ar moteris tur tuojaus rašyt pas W. S. Rice, 61-S Main St., Adams, N. Y. išbandymui dykai jo puikios metodos. Tik uždėk ant patrukusios vietos ir žaizda užgis ir jums bus greitai pagalba. Nepamiršk pareikalaut dykai išbandymui to gero Prietaiso. Kam nešiot visą amžių pritaikytoją. Kam rizikuot kad prisimestų gangrina nuo mažo patrukimo, kuris tukstančius nuvarė ant operacijos? Daugybė vyrų ir moterų kasdien nepaiso patrukimo vien dėlto, kad neskauda ir gali vaikščiot. Išbandyk tuojaus dykai, nes tai yra stebėtinas daiktas gydymui patrukimo. Rašykite tuojaus W. S. Rice, Inc., 61-S Main Street, Adams, N. Y.

ITALIAN ACCORDIONS

Visokios rušies ir styliaus rankų darbo Akordionai, geriausios medegos ir žemiausia kaina. Kožnas mus Akordionas yra garantuotas dėlei daug metų. Mes padarome bile specialės mados Akordioną ant užsakymo, ir specializuojam taisyme.

DYKAI AKORDIONO LEKCIJAS pirkėjams duoda profes. Rosanova. Reikalaukit Dovanai mųs vėliausio iliustruoto kataliogo ir jųs nusistebėsit kaip didei nupigintos kainos. Rašykit šiandien:

ITALIAN ACCORDION CO.
323 W. Polk st., Dept. 28,
CHICAGO, ILL.

KNYGOS GAUNAMOS "KELEIVIO" KNYGYNE.

"Jaunystės Karštis." Vienaveiksmė komedija-farsas. Parašė K. S. Karpovičius, ir **Susižiedavimas Pagal Sutarties.** N. V. Koneckio dialogas, vertė Spyžas. Labai užimanti, meiliška komedija ir perstatymui tinkamas dialogas, So. Boston, 1916 m. .... 10c.

"O. S. S." arba **Šliubinė Iškilmė.** — Vieno akto farsas, labai juokingas ir geras perstatymui. Kaina 15c

Pirėlys Suvadžiotojas, Vieno veiksmo Komedija. Parašė Ben. Rumšas. Gana juokingas veikalėlis. Dalyvauja 2 moters ir 5 vyrai.

Kunigo Meilė, Vieno vaiksmo Komedija. Parašė Ben. Rumšas. Juokingas veikalėlis. Dalyvauja 2 vyrai ir 2 moters. Abu veikalėliai vienoje knygutėje. Kaina ..... 25c.

Nihilistai. Tragedija trijuose aktuose. Veikalas perstato nužudymą caro Aleksandro II. Labai puikus ir nesunkiai scenoj perstatomas veikalas. Iš viso reikalaujamos tik 28 ypatos. So. Boston, 1913, pusl. 61. ..... 25c.

Švento Antano Stebuklas. Dviejų veikimų komedija. Perstatymui reikia 10 aktorių, 8 vyrų ir 2 moterų, lošimas užima apie 2 valandas. .... 25c.

Žingsnis Prie Šviesos. Vieno akto vaizdelis ir monologas Našlaitė. Parašė K. S. Lietuvaitė. So. Boston, Mass., 1914 m., pusl. 23. ..... 10c.

"Salomėja," arba kaip buvo nukirsta šv. Jonui galva. Drama viename akte, parašyta garsaus anglų raštininko. Vertėtų kiekvienam perskaityti. 25c

Džian Bambos Spyčiai. — Ir kitos fonės. Daugiau juokų, negu Amerikoj munšaino. Šioje knygoje telpa net 72 "Džian Bambos spyčiai," eilės, pasikalbėjimai, humoristiški straipsniukai ir juokai. Antra pagerinta laida. 128 pusl. 25c

Monologai ir Deklamacijos. Šioje knygoje telpa daugybė naujų, labai gražių ir juokingų monologų ir deklamacijų. Visokios temos: darbininkiškos, revoliucionieriškos, tautiškos, humoristiškos ir laisvamaniškos. Visos skambios, visos geros. Tinka visokiems apvaikščiojimams, baliams, koncertams ir tt. Antra pagerinta laida. So. Boston, 1914 m., ... 25c.

Apie Dievę, Velnią, Dangų ir Pragarą. Parašė Robert G. Ingersoll, garsiausias pasaulyje kalbėtojas ir Biblijos prietarų naikintojas. 72 puslapiu 25c

Ar Buvo Visuotinas Tvanas? — Kaip Nojus galėjo surinkti į kelias dienas visų veislių gyvunus, kurie gyvena išsimėtę po visą žemės kamuolį? Kaip jis galėjo tuos gyvunus prastoj savo arkoj sutalpinti? Iš kur ėmėsi tiek vandens, kad visą žemę apsemtų? Kur tas vanduo dabar yra? Kaip iš Nojaus šeimynos galėjo atsirasti po tvano juodveidžiai, raudonveidžiai ir kitų veislių žmonės? Šitie ir šimtai kitų klausimų, į kuriuos negali atsakyti jokis kunigas, yra nuosakiai ir aiškiai išdėstyti šitam veikale. Knyga be galo įdomi. Kas žodis — tai faktas; kas sakinys — tai naujas kunigų argumentas griuva. Mokslas ir mokslas nuo pradžios iki galo. Kaine 25c

Amerikos Macochas. — Arba kaip katalikų kunigas Hans Schmith papiovė merginą Oną Aumuller. Su paveikslais. 16 pusl. ..... 10c.

Kunigų Celibatas. Išaiškinta kunigų bepatystės istorija, pasekmės ir jų doriškas nupuolimas. Šią knygą turėtų perskaityti kiekvienas vyras, tėvas ir jaunikaitis, kurie geidžia, kad jų moterįs, dukterįs ir mylimosios nepapultų į tokią kunigų globą. Parašė kun. Geo. Townsend Fo*. D. D., sulietuvino Ferdinand de Samogitia. ..... 25c.

Žinynas. Knyga žinių iš mitologijos, historijos, etnografijos, geografijos, astronomijos, aritmetikos, medicinos ir kitų mokslų bei jų šakų; rinkinys visokių patarimų apie sveikatą, budus gydymosi, vaistus, įvairių nurodymų amatninkams, ukininkams, daržininkams, šeimininkams ir kitiems. Iš įvairių šaltinių surinko J. Laukis. Chicago, Ill. 1911 m., puslapių 392. Apdaryta $3.00

Socializmo Teorija, tai veikalas, kuris trumpais ir aiškiais faktais parodo, kaip iki šiol keitėsi draugijos formos, ir kodel turės but pakeistas kapitalizmas. Kaina ..... 25c.

Socializmas ir Religija. Labai įdomi knyga šituo svarbiu klausimu. Ją turėtų peskaityti kiekvienas katalikas ir socialistas. Parašė E. Vandervelde, vertė Vardunas. So. Boston, Mass., 1915 m., pusl. 24. ..... 10c.

Moteris ir Socializmas. Parašė August Bebel, vertė V. K. R. Yra tai svarbiausia ir geriausia knyga lietuvių kalboje tame svarbiame klausime. Pusl. 429, 1915 m. $2.00

Eilės ir Straipsniai. Šioj knygoj telpa 23 gražios eilės, daugybė straipsnių, juokų, ir tt. Puikiai iliustruota. 95 pusl. 25c

Laugvas Budas Išmokti Angliškai. Rankinis reikalingiausių žodžių ir pasikalbėjimų. Ši knyga sutaisyta taip lengvai ir suprantamai, kad kiekvienas gali greitai išmokt kalbėt angliškai. Joje telpa netik atskiri žodžiai, bet čieli sakiniai, pasikalbėjimai darbo ieškant, važiuojant kur nors, nuėjus krautuvėn, pas daktarą, pas barzdaskutį, pas kriaučių, ir tt. Su fonetišku ištarimu ir gramatika. Antra padidinta ir pagerinta laida. Sutaisė St. Michelsonas. Pusl. 95. ..... 35c.

Žemė ir Žmogus. Labai įdomi ir pamokinanti knyga. Iš jos sužinosi, kaip žmogus gyveno žiloje senovėje, kaip jis kovojo su gamta ir kaip civilizavosi. Daugelis paveikslų įvairių rasių žmonių, vyrų ir moterų. Pagal E. Reklių parašė Z. Aleksa. So. Boston, Mass., 1912 m., pusl. 63. ..... 25c.

Paparčio Žiedas ir keturios kitos apysakos: (1) Neužsitikintis Vyras; (2) Žydinti Giria; (3) Klaida; (4) Korekta. Jose nurodoma kaip žmonės paikai tiki į visokius prietarus, burtus ir tt. ..... 15c.

Lietuvių Šeimynų Istorija Juškevičiaus Dainose. Jei nori žinoti, kaip senovėj lietuviai gyveno, tai perskaityt šitą knygą. Iš jos dasižinosi, kad vyrai turėjo daug pačių, o žmonos po kelis vyrus. Labai užimanti ir pamokinanti knyga. Su paveikslais, Parašė Z. Aleksa. ..... 50c.
Drutuose audeklo apdaruose .... 75c.

Kodel Aš Netikiu į Dievą? — Arba Tikėjimo Krinika. Kiekvienas geras katalikas ir laisvamanis privalo ją perskaityti. 64 pusl. ..... 20c.

Kur Musų Bočiai Gyveno? — Arba tyrinėjimas, kur buvo pirmutinė žmonių lopšinė. Knyga labai pamokinanti. Parašė Z. Aleksa. 76 p. 25c.

Stabmeldiška Lietuva iš Artimos Praeities. Knygutės įtalpa susideda iš sekančių dalių: (1) Giria ir moterų vogimas; (2) Lietuvos moterų ir vyriškių šventės; (3) Lietuviai lieka velniais; (4) Paskutiniai lietuvių dievai. Parašė Z. Aleksa. So. Boston, 1912 m., pusl. 32. ..... 10c.

Biblija Satyroje. — Labai įdomi ir juokinga knyga su 379 puikiais paveikslais, perstatančiais įvairius nuotikius nuo prieš sutvėrimo pasaulio iki užgimimo Kristaus. Įgijęs šią knygą niekas nesigailės. 382 puslapiai. Kaina $1.00

Kaip Senovės Žmonės Persistatydavo Sau Žemę. — Labai įdomus senovės filosofų dalelėmis apie žemės išvaizdą. Pagal daugelį autorių parašė Iksas. Antra knygutės dalis yra: "Išvirkščias Mokslas arba Kaip Atsirado Kalbos." Parašė Z. Aleksa. 40 pusl. ..... 10c.

Delko Reikia Žmogui Gert ir Valgyt? —Delto, kad norisi, atsakys koks nemokša. Bet delko gi norisi? Delko be valgio žmogus silpsta? Ir delko vienas maistas duoda daugiau spėkų, kitas mažiau? Delko žmogui reikia cukraus, druskos ir kitų panašių dalykų? Kodel jam reikia riebalų? Šituos klausimus suprasi tiktai iš šios knygutės. Parašė D-ras G-mus. Kaina ..... 15c.

Lytiškos Ligos ir kaip nuo jų apsisaugoti. Parašė D-ras F. Matulaitis. Antra, peržiurėta ir pagerinta laida. Kaina ..... 25c.

Tabakas, kaip jis žmonėms kenkia. Liaukimės rukę! Pagal A. Apolovą ir daugelį iš gyvenimo patyrimų parašė K. Stiklelis. So. Boston, Mass., 1909 m., pusl. 63. ..... 25c.

Lietuvos Respublikos Istorija ir Žemlapis. — Šitas veikalas parodo, kaip nuo 1905 metų revoliucinės Lietuvos spėkos vedė kovą su caro valdžia, ir kaip tuo pačiu laiku kunigai tą valdžią rėmė ir gynė; kaip paskui revoliucija paėmė viršų, kaip Lietuva likos paliuosuota iš po caro valdžios ir kaip ji buvo apskelbta respublika. Pridėtas didelis spalvuotas žemlapis parodo dabartinės Lietuvos rubežius ir kaip šalis yra padalyta į apskričius. Tai yra vienatinė knyga, kuri parodo, kaip gimė Lietuvos Respublika ir kaip ji išrodo. Čia telpa visi svarbesni dokumentai: Steigiamojo Seimo nutarimai, taikos sutartis su bolševikais, sutartis su latviais, aprašymas visų mušių su lenkais ir tt. Yra tai ne knyga, bet tiesiog žibintuvas, kuris apšviečia visą Lietuvą iš lauko ir iš vidaus. Kaina $1.00
Drutais audeklo apdarais $1.50

Ben-Hur. — Istoriška apysaka iš Kristaus laikų. Parašė Lew Wallace. 472 pusl. $2.00

Pajauta. — Lizdeiko Duktė, arba Lietuva XIV metašimtyje. Istoriškas romansas M. Bernatowicz'o. 468 pusl. $1.50

Amžinos Dainos. Šioj knygutėj telpa 44 geriausių Jovaro dainų. Jos tinka deklamacijoms ir dainavimui, kaip namie, taip ir susirinkimuose. Pusl. 32. ..... 15c

SVEIKATA

TAI DIDELĖS SVARBOS VEIKALAS KIEKVIENAM ŽMOGUI.

Toje knygoje yra pamatinės žinios iš Anatomijos, Fiziologijos ir Hygienos.

Kas skaitys tą knygą, tas sužinos apie savo kuno mechanizmą ir tokių dalykų, kokių pirma nežinojo.

Knyga labai puikiai iliusttuota, taip kad kiekvienas aiškiai gali suprasti ir matyti savo kuno organus paveiksluose.

Knyga 340 puslapių, gražiai audimu apdaryta.

Kaina $2.50.

KELEIVIS
253 Broadway, So. Boston, Mass.

KAS GIRDETI LIETUVOJE

(Nuo musų korespondentų ir iš Lietuvos Laikraščių.)

LIETUVOS PRAMONĖ IR DARBININKŲ. SKAIČIUS.

Pereitų metų statistika parodo, kad Lietuvoje yra: elektros stočių 25, dirba 430 darbininkų; spaustuvių 31, dirba 629; plytų dirbtuvių 47, dirba 872; stiklo fabrikų 4, dirba 288; gintarų dirbtuvių 3, dirba 17; saldainių fabrikų 28, dirba 693; sacharino fabrikų 2, dirba 31; tabako ir papirosų 9, dirba 477; degtukų fabrikų 4, dirba 396; trikotažo dirbinių 6 fabrikai, dirba 129; gelumbės fabrikų 1, dirba 204; linų apdirbimo fabrikų 3, dirba 110; alaus bravoraj 9, dirba 273; spirito varyklos 23, dirba 247 darbininkai. Pramonės, prekybos ir amatų 1930 m. Lietuvoje buvo iš viso 6,333 įmonės, jose dirbo 28,588 darbininkai.

KUNIGAMS ALGAS KAIP MOKĖJO TAIP IR MOKĖS.

Lietuvoj pasklydo gandai, kad sąryšy su dabar vedama kai kuriose parapijose kunigų agitacija, esą kaipo konflikto pasėka numatoma nutraukti kunigams atlyginimą. Vienok "Sekmadienis" praneša, kad gandai nepagrįsti. Kunigų atlyginimo pozicija įtraukta į 1931 metų biudžetą ir bus išmokama normalia tvarka.

AR TAI TVARKA?

Šakiai. Čia jau toks paprotys, kad vaikščiojam ne šaligatviais, bet gatve, dėl to, ypačiai per prekymečius, gatvėje tik marguoja žmonių. O jei nori pravažiuoti, tai išsižiojęs rėk, kad arkliai kam ant apykaklės neužliptų.

DEGTINĖS GAMYBA.

Lietuvoje degtinės pagaminta 1928 m. — 5,350,000 litrų, 1929 m. — 5,070,000 litrų, 1930 m. — 5,002,000 litrų.

Per paskutinius 3 metus Lietuvoje parduota degtinės už 122,900,000 litų.

VALDININKAMS BISKĮ APKARPYS PLUNKSNAS

Ligi šiolei Lietuvos valdininkai gaudavo trimečių priedus. Ištarnavęs tris metus valdininkas gaudavo 10% algos daugiau. Ištarnavęs 6 metus, gaudavo 20% daugiau, 9 metus — 30% ir tt. Dabar valdžia mano tuos trimečius panaikinti, o kelti algą po kiekvienų 5-kių metų.

Apart to, daugumas valdininkų eidavo kelias tarnybas ir gaudavo tiek pat algų. Dabar manoma uždrausti kelias pareigas eiti ir kelias algas imti.

BURTININKĖ EIS Į KALĖJIMĄ.

Vasario 6 d. Mariampolės apygardos teisme buvo nepaprasta byla.

Tula "čigonė," pasivadinusi Čirvinskiene iš Prienų, gydė burtais Armoniškių kaimo (Mariampolės apsk., Liudvinavo vals.) A. Griežtaraitienę ir M. Lastauskienę. Pirmiausia joms įkalbėjo ligą, o paskiau paėmė kiaušinį ir, kažką kalbėdama, Griežtaraitienei trynė krutinę. Iš pramušto kiaušinio pasirodęs vabalas, kuris, anot čigonės, ir buvęs priežastimi ligos.

M. Lastauskienei krutinę trynė vašku. Be to, dar jai nukirpo plaukų ir tuos plaukus vėliau atrado kiaušinyje.

Taip parodžius keletą "fokusų," paėmė iš jų įvairių daiktų, pinigų ir valgomų produktų. Kryžių bučiuodama prisiekė visus daiktus grąžinti, nes jie esą reikalingi tiktai tolimesniems burtams, nuo kurių jos pasveiksiančios.

Bet moterėlės čigonės grįžtant nesulaukė. Tik policija ją sugavo ir paaiškėjo, kad ji yra Elena Kasperavičienė iš Seirijų. Seniau bausta 4 mėn. kalėjimo už vogimą. Šį kartą teismas nubaudė ją 3 mėnesiams kalėjimo.

Ji kalėjime atsėdės, bet virš 700 litų nuskriaustosios nieko negaus, nes ji yra beturtė.

Siulo Šiuos Rumus Hooverio Atostogoms.

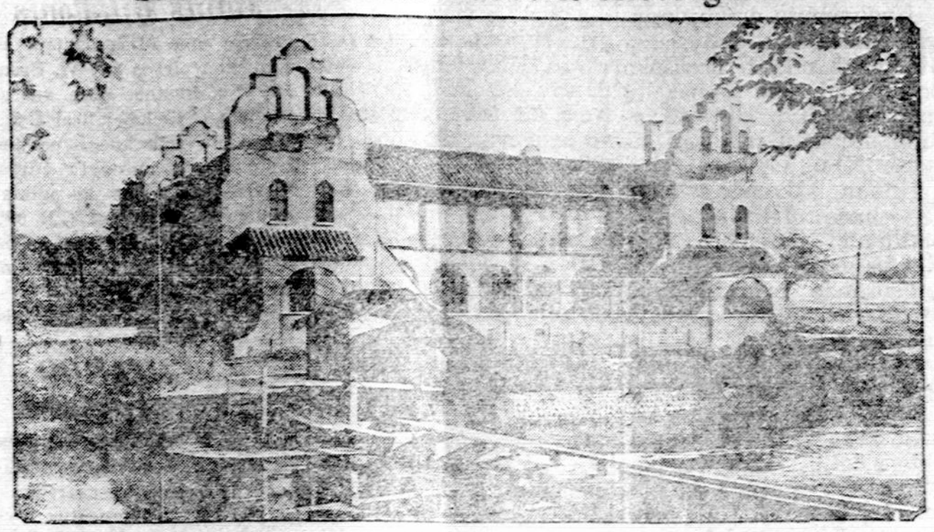

Čia parodytas Minnesotos kapitalistų kliubas prie Lizzie ežero, apie 200 mylių į šiaurę nuo Minneapolio miesto. Kliubo nariai kviečia prezidentą Hooverį praleisti čia ateinančios vasaros atostogas. Visgi laimingas tas žmogus, kuris patenka į Amerikos prezidentus.

BROLIŲ DVIKOVA.

"Kurjer Wilenski" praneša apie šitokį nepaprastą atsitikimą Vilniaus krašte, Trakų apskrity. Vienam kaime tarp dviejų brolių kilo vaidai dėl tėvo palikto turto. Vienas brolis tarėsi, kad tėvas jį nuskriaudė savo testamente ir iškėlė bylą antrajam, bet nieko nelaimėjo. Teismo dieną po sprendimo broliai susiginčijo ir susimušė, bet kaimynai juos išskyrė. Tada vienas iš brolių pasiulė išspręsti klausimą dvikova. Antras brolis sutiko, bet pareikalavo, kad dvikova butų "ant mirties." Neturėdami jokių ginklų, broliai nutarė muštis lazdomis. Šiomis dienomis "dvikova" įvyko ir pasibaigė tragiškai: stipresnis brolis silpnesniam perskėlė galvą, sulaužė rankos staibį ir sutriuškino šonkaulius, taip kad sužeistasis greit mirė. Brolis žmogžudys suimtas ir pasodintas į kalėjimą. Visas tas įvykis sukėlė nepaprasto susijaudinimo apylinkėj.

REIKALAUJA CIVILĖS METRIKACIJOS.

Šiaulių visuomenė nekantraudama laukia civilinės metrikacijos įstatymo; su nerimu žiurima į to įstatymo išleidimo vilkinimą. Tuo reikalu paruoštas valstybės tarybai plačiai motyvuotas pareiškimas kur figuriuoja jau šimtai parašų; laukiama dar daugiau.

Palengvina ruščiuosius pilvo pakrikimus

Gasai, raugėjimas, pilvo nesmagumai, nevirškinimas ir panašus pakrikimai yra pašalinami su Nuga-Tone. Šis puikus sveikatos ir stiprumo budavotojas suderina ir sustiprina nusilpusį pilvą ir stimuliuoja bėgimą gastrinių sunkų, tuo leidžiant lengvai suvirškinti viską suvalgytą Nuga-Tone taipgi pagamina užtektinai raudono, sveiko kraujo. Jis stimuliuoja ir sustiprina nervines ir muskulines sistemas ir kuno organus, tuo pagerinant abelną sveikatą.

Nuga-Tone išvalo kuną nuo nuodingų ligas gimdančių atmatų ir nugali konstipaciją. Jis palengvina inkstų ar puslės įdegimą, padidina svarumą pas liesius, sumenkusius žmones ir suteikia poilsinga ir atgaivinantį miegą. Jus turėtumet butinai pabandyt Nuga-Tone. Jis yra pardavinėjamas visų vaistų pardavėjų. Jeigu jusų pardavėjas neturi Nuga-Tone stake, paprašykit ji užsakyti jų del jus iš savo džiaberio.

KOKIAS MERGAS LIETUVOS BERNAI DABOJA.

Babtai, Viliakavo kaimas. Tarnavo čia pas ukininkus mergina Aleksiunaitė Elena. Tarnavo, kaip kitos, niekas jos nepažinojo.

Tik štai paduko apylinkės kavalieriai — raiti ir važiuoti prapliupo važiuoti pas minėtą mergelę. Nėgana to — žmonės žiuri, kaip sekmadieniais 2-3 kavalieriai (kad ir turtingiausi) jai tarnauja, sukas, siulo "loskas."

Visas šitas bernų subruzdimas pasidarė dėl to, kad netikėtai atsirado tos merginos tėvas iš Amerikos ir pasakė duosiąs jai pasogos 20,000 litų pinigais ir nupirksiąs da už 40,000 litų ukį.

KORTUOJA IR DAUGIAU NIEKO.

Skeldas (Degučių valsč., Zarasų apskričio). Šiame kaime yra gana daug jaunuomenės, ypač vyrų. Vyrai vasarą išsiskirsto darbams, o žiemai suvažiavo į namus. Laiką praleidžia kortuodami mėgiamiausį "ačko." Knygų neskaito jokių, o apie laikraščius ir supratimo neturi. Visi seka senelių pėdomis.

PIRTIS — BOLŠEVIKŲ LITERATUROS SANDĖLIS.

Prienai. Degančios pirties gesinimo metu ant aukšto rasta daug komunistinės literaturos; įvairių atsišaukimų ir knygelių apie 270 egzempliorių.

AUDRA NUVERTĖ BAŽNYČIĄ.

Pereitą savaitę siautusi audra nugriovė naujai pastatytą Liubavo bažnyčią ir apgriovė daugelio gyventojų triobas.

JAPONŲ TEATRAS KAUNE.

Sausio pabaigoje Kaune lankėsi žymus teatro impresario dr. Leonidovas ir tarėsi su Lietuvos teatro vadovybe dėl japonų valstybės teatro ansamblio gastrolių Kaune. Leonidovo pasiulymas Lietuvos teatro sferose sutiktas palankiai. Tokiu budu kauniečiai turės progos pirmą kartą Kaune pamatyti tolimo krašto savotiško teatro meną.

KAUNO RESTORANUOSE.

Viename Kauno restorane sausio 11 d. įbėgo jauna, elegantiška moteris, pripuolė prie vieno vyro, Kaune gerai žinomo žmogaus, ir suriko:

"Nušausiu!"

Šiek tiek ją nuraminus, prisėdo prie stalelio. Bet po valandėlės ėmė išmėtinėti, kad vyras ją apgaudinėjąs ir stvėrė brauningą. Bet pašaliečiai ją nuramino.

SPAUDOS DARBININKŲ LAIKRAŠTIS

Kaune netrukus išeis spaudos, litografijos, cinkografijos ir kartonažo darbininkams skiriamas laikraštis, "Poligrafijos Darbininkas." Leidžia Lietuvos spaudos darbininkų sąjunga. Eisiąs kas mėnesį.

DUKITE ATSARGUS! Neužleiskite Šalčio!

SEVERA'S Cough Balsam—mėgiama gydutė tukstančiuose namų—greitai sustabdo kosulį. Niekad neužleiskite vaiko kosulio. Sulaikykite jį truojus su šia raminančia, veiksminga gydutė — užtikima per 50 metų. Gaukite ją jusų aptiekoje.

Vartok Severa's Cold Tablets nuo Šalčio 21

SEVERA'S COUGH BALSAM

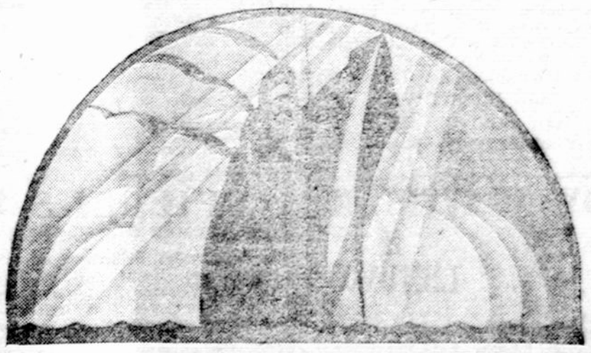

Kelionių kainos į ten ir atgal Kovo ir Balandžio mėnesiais žymiai numažintos

LAIVŲ IŠPLAUKIMAI | LIETUVĄ

Balandžio Mėnesį — Iš New Yorko išplaukia:

Pres. Roosevelt	Balandžio (April) 1 d ir 29 d.
George Washington	Balandžio (April) 8 d.
Leviathan - - -	Balandžio (April) 15 d.
America - - - -	Balandžio (April) 15 d.
Pres. Harding - -	Balandžio (April) 22 d.
Republic - - - -	Balandžio (April) 30 d.

Per Plymouth, Cherbourg, Southampton ir Hamburgą

Daugiau informacijų, kainos ir tt. teiklamos pareikalavus pas vietinius agentus arba pas

UNITED STATES LINES

BOSTON OFFICE Walter A. Meisaacs, G. Agt. 75 State Street

GENERAL OFFICES 45 Broadway New York City

French Line

Compagnie Générale Transatlantique

FROM COVERED PIER TO COVERED PIER

Į ŠEŠIAS DIENAS PER OKEANĄ!

Trumpiausia ir Parankiausia Kelionė per HAVRE Milžiniškais Laivais,

ILE DE FRANCE—Mar. 27 (4:30 P.M.) April 25 (1 P.M.)

PARIS—April 10 (3:30 P. M.) April 30 (6 P. M.)

Trumpiausia gelžkelio kelionė per Franeuziją. Visi keleiviai aprupinti privačiais kambariais. Visur moderniški parankumai. Išsigėrimas ir šauniausis Francuzų valgis. Žemos kainos į visas Europos dalis

Kreipkitės pas bile autorizuotą agentą, arba

FRENCH LINE

421 BOYLSTON STREET, BOSTON, MASS.

PERNYKŠTIS LIETUVOS ŽEMĖS UKIO DERLIUS.

Galutinėmis žiniomis, pernykštis javų derlius buvo toks: rugių uždėrėjo 639,525 tonų, 80,000 tonų daugiau, kaip užpernai: kviečių 308,270 tonų, 54,600 tonų daugiau kaip užpernai; miežių 236,960 tonų, 30,500 tonų daugiau kaip užpernai; žirnių 68,800 tonų, 2,000 tonų daugiau kaip užpernai. Bendrai maistinių grudų visoje Lietuvoje pernai uždėrėjo iš viso 1,253,555 tonai, t. y. 105,600 tonų daugiau kaip užpernai.

BEKONO EKSPORTAS.

Šiomis dienomis per Klaipėdos uostą eksportuota į Angliją 3,485 centneriai bekono.

PAIN-EXPELLER

Nuo Visokių Muskulų Gėlimų ir Skaudėjimų

nusipirkite PAIN-EXPELLERIO; tačiau persitikrinkite, kad gaunate tikrąjį—ant pakelio turi buti INKARAS. Nėra nieko geresnio kaip PAIN-EXPELLERIS išsitrynimui ir apsisaugojimui nuo Influenzos, Galvos ir Krutinės Peršalimų, Kosulių, Paprastų Gerklės Skaudėjimų, Neuralgijos, Strėndieglio, Reumatiškų Skausmų ir t. t. Geriausis taipgi nuo Išsinarinimų, Nusimušimų, Sustingusio Sprando, Galvos Skaudėjimų ir t. t.

35 ir 70 centų didumo bonkutėse. Jei jusų vaistininkas neužlaiko PAIN-EXPELLERIO, tai rašykite stačiai mums.

The Laboratories of F. AD. RICHTER & CO. Berry & So. 5th Sts. Brooklyn, N. Y.

KILLS PAIN

DIDELIS NUPIGINIMAS

LAIVAKORČIŲ Į LIETUVĄ IR ATGAL

Kad suteikti galimybę mažiau pasiturintiems žmonėms aplankyt seną tėvynę, išplaukimams nuo kovo 2 iki balandžio 30 ir nuo rugpiučio 1 iki spalio 15 Cunard Linija nupigino Trečios Klesos laivakortes į abi puses nuo 25 nuoš. iki 33 1-3 nuošimčių.

Šios nupigintos laivakorčių kainos neišskiria nei musų milžiniškų Expresinių laivų.

Trečios Klesos Raund Trip laivakortės	Pirmiau	Dabar
Iš New York į Kauną ir atgal kaina	$172	$173
Iš New York į Klaipėdą ir atgal kaina	$157	$159

MAURETANIA AQUITANIA BERENGARIA

Į kitas vietas Lietuvoj, laivakorčių kainos proporcionaliai nupigintos.

Pasinaudok šia nepaprasta proga ir užsirezervuok vietą tuojaus.

Kreipkis pas savo vietos agentą ar tiesiog į

CUNARD LINE

33 STATE STREET. BOSTON, MASS.

LIETUVIŲ LAIVAKORČIŲ AGENTŲ SĄJUNGOS UŽGIRTOS IR TVARKOMOS

DVI DIDŽIOSIOS EKSKURSIJOS

Į LIETUVĄ

(1) Iš Yorko Gegužės-May 27

o iš Bostono Gegužės-May 28

Stačiai į KLAIPĖDĄ, be persėdimo Gražiuoju CUNARD Laivu

LANCASTRIA

(2) Birželio-June 16

Iš NewYorko per Southamptoną į KLAIPĖDĄ Puikiausiuoju CUNARD Expresiniu Didlaiviu

AQUITANIA

Dovanai aplankant Didžiausį Pasaulio Miestą Londoną. Šiai Ekskursijai Anglijos Lietuviai rengia specialį priėmimą Londono Liet. Kliube

Abi Ekskursijos plauks į Klaipėdą tiesiu keliu per puikųjį Kiel kanalą

Parduoda Laivakortes, bei Keleivių Čekius; išrupina dokumentus bei pilnai išrengia kelionėn

LIETUVIŲ LAIVAKORČIŲ AGENTŲ SĄ-GA:

AMBRAZIEJUS J. 168 Grand St., Brooklyn, N. Y.

"AMERIKOS LIETUVIS" 14 Vernon St., Worcester, Mass.

BALTUTIS P. P. 3327 S. Halsted St., Chicago, Ill.

BARTKEVIČIA P. 678 N. Main St., Montello, Mass.

BOGDON J. G. 432 W. Long Ave., DuBois, Pa.

"DIRVA" 68 Superior Ave., Cleveland, O.

Franklin Sav. & Trust Co. K. VAIŠNORA, Manager. 2615 Penn. Ave., Pittsburgh, Pa.

GENDROLIUS N. 361 Broadway, So. Boston, Mass.

KAŽEMĖKAS K. CH. 797 Bank St., Waterbury, Conn.

MAKAREVIČIUS K. 95 Liberty St., Ansonia, Conn.

MOLIS P. 1730 - 24-th St., Detroit, Mich.

"NAUJIENOS" 1739 S. Halsted St., Chicago, Ill.

RICHMOND TRUST CO., 2701 E. Allegheny Av. Philadelphia

RAUKTYTĖ MISS J. 123 Millbury St., Worcester, Mass.

SEKYS JOHN 226 Park St., Hartford, Conn.

SIDABRAS K. 875 Cambridge, Cambridge, Mass.

STULPINAS V. M. 3255 S. Halsted St., Chicago, Ill.

MIKOLAINIS P. 188 Sands St., Brooklyn, N. Y.

TREČIOKAS A. S. 197 Adams St., Newark, N. J.

URBSZO J. J. 187 Oak St., Lawrence, Mass.

VASILIAUSKAS J. 814 Bank St., Waterbury, Conn.

"VIENYBĖ" 193 Grand St., Brooklyn, N. Y.

VARASHIS A. So 12th & Carson, Pittsburgh, Pa.

WEISUI. K. J. 1123 Washington, Norwood, Mass.

ZOLP J. J. 4550 S. Paulina St., Chicago, Ill.

ATLANKYKIME LIETUVĄ

Remkime Savo Uostą--Klaipėdą

Kam baladotis po svetimus kraštus kuomet dėl lietuvių yra palaikomas nuolatinis susisiekimas New York — Kopenhaga — Klaipėda

VELIKINĖ EKSKURSIJA

išvyks iš New Yorko

Kovo 21--March Frederik VIII

DIDŽIAUSIA BENDRA EKSKURSIJA

Gegužės 16--May Laivu United States

Linksmiausia Vyčių Ekskursija

TIESIOG Į KLAIPĖDĄ

Birželio 6--June Laivu Hellig Olav

Amerikos Lietuvių Jaunuolių Ekskursija

RENGIA

Amerikos Lietuvių Ekonominis Centras

Liepos 3--July Laivu Frederik VIII

Liepos 25--July Laivu United States

Visos pastangos bus pašvęstos padaryti kelionę atmintina ir pilna įvairumų ir malonumų dėl tų, kurie dalyvaus ekskursijoje

Reikalaukite Nuo Savo Agento Laivakortės ant

SCANDINAVIAN-AMERICAN LINE

Lietuvos Paštų Valdybos Kontragento Paštui Vežioti

27 Whitehall Street, New York City

248 Washington St., Boston, Mass., 130 La Salle St., Chicago, Ill.

5 Dienos Ant Vandenio

Per Cherbourg — 6 Dienos Per Bremen

Dviem Greičiausiais Plaukiojančiais Laivais

BREMEN ir EUROPA

Mažiau 8 Dienų į Lietuvą. Taipgi Keliaukite Populiariu Ekspresiniu Laivu

COLUMBUS

Arba Nuolatiniai kas Savaitė Išplaukiančiais Gerais Žinomais Lloyd Kajutiniais Laivais

Informacijų Kreipkitės Pas Vietinį Agentą ar

North German Lloyd

NORTH GERMAN LLOYD

65 State Street, Boston

Vietinės Žinios

MASSACHUSETTS VALSTIJA PRIEŠ PROHIBICIJĄ.

Legislatura užgyrė 4½ procentų alų.

Galų gale Massachusetts valstija pasisakė prieš prohibiciją. Pereitą sąvaitę abudu legislaturos butai užgyrė bilių, kuriuo leidžiama daryti 4½ procentų alų, ir prie to da nutarė nusiųsti Kongresui memorialą, patardami sušaukti Konstitucinę Konvenciją, kad ji pakeistų arba visiškai panaikintų blaivybės įstatymą.

Ar Kongresas paklausys šito Massachusetts valstijos reikalavimo, tai lieka dar pamatyt. Galimas daiktas, kad nepaklausys, nes kol kas tai yra pirmutinis toks reikalavimas. Iki šiol da nei viena valstija nebuvo taip griežtai prieš prohibiciją pasisakius. Bet manoma, kad Massachusetts pavyzdžiu tuojaus paseks Rhode Island ir New Jersey valstijos, kurios visuomet buvo žinomos kaipo šlapiausios vietos Jungtinių Valstijų žemlapy. O kada daugiau valstijų pradės tokių reikalavimų daryti, tai federalinė valdžia negi norės jų valią mindžiot. Pagalios, federalinei valdžiai nelengva bus prohibiciją ir palaikyti, kada valstijos atsisakys ją vykinti. Jau dabar Massachusetts valstijos policija negali žmogaus areštuoti už degtinės transportavimą: jį gali areštuoti užtai tiktai federalinės valdžios agentai.

Dabartiniu laiku Massachusetts valstijoj žmogus gali pasigaminti namie savo šeimynos reikalams ir alaus, ir vyno, ir niekas jo užtai neims, jeigu jis nedarys iš to biznio. Žinoma, yra žmonių, ką daro ir slapta pardavinėja; bet toks biznis yra nelegalus ir sugauti prasikaltėliai yra baudžiami.

Už svaiginamų gėrimų pardavinėjimą gali bausti lygiai federalinė valdžia, kaip ir valstijos bei miestų teismai, nors jie remiasi skirtingais įstatymais. Federalinė vyriausybė vaduojasi prohibicijos aktu, o vietos policija remiasi senuoju valstijos įstatymu, išleistu da prieš prohibicijos laikus, kuris draudžia pardavinėti svaiginamus gėrimus be "laisnio." Federalinio prohibicijos įstatymo Massachusetts valstija jau nebevykina.

Lynne 3 vaikėzai pavogė automobilių ir nuvažiavę į Swampscott'ą pataikė į medį. Automobilius buvo sudaužytas ir visi trįs vagiliai sužeisti.

VISŲ ŽINIAI.

Už visokios rųšies smulkius pasigarsinimus, kaip tai: pajieškojimus apsivedimų, įvairius pranešimus, pardavimus, pirkimus, skaitome po 3c. už žodį už sykį. Norint tą patį apgarsinimą patalpint kelis sykius, už sekančius sykius skaitome 2c. už žodį už sykį.

"Keleivio" prenumeratoriams, kurie turi užsiprenumeravę laikraštį ir už pirmą sykį skaitome po 2c. už žodį, išskiriant pajieškojimus apsivedimų, kurie skaitomi po 3c

Mažiausio apgarsinimo, minimum kaina 50c.

Už pajieškojimus giminių arba draugų skaitome po 2c. už žodį.

"Keleivio" prenumeratoriams, kurie tur užsiprenumeravę laiikraštį, už pajieškojimus giminių ir draugų skaitome tik po 1c. už žodį.

Pajieškojimai su paveikslu kainuoja daug brangiau, nes kainuoja padarymas klišės. Todel norint talpint pajieškojimą su paveikslu, reikia prisiųsti fotografiją ir klausti kainos.

Jeigu norit, kad apgarsinimas arba pajieškojimas greitai tilptų, reikia pasiųsti kartu ir mokestį.

KELEIVIS
253 BROADWAY,
SO. BOSTON, MASS.

Prohibicijos vykintojas keldavo girtas "pares."

Šiomis dienomis Bostone iš naujo yra svarstoma buvusio policijos valdininko Garretto byla. Pakol Massachusetts valstija vykino prohibicijos įstatymą, tai Bostone tas darbas buvo pavestas Garrettui. Bet pastebėta, kad vykindamas prohibicijos įstatymą, jisai į porą metų tapo beveik milionierium. Taigi pradėta jo darbuotė tyrinėt ir išėjo aikštėn labai negražių darbelių. Garretas tada pabėgo ir ilgai slapstėsi. Pagalios nusibodo jam slapstytis ir jis pasidavė. Buvo andai byla, bet prisaikintųjų suolas nesitaikė. Žmonės kalba, kad kai kas tenai buvę "pašmeruota." Taigi dabar Garretto byla svarstoma antru kartu. Ir čia da daugiau iškelta prieš jį skandalų. Pirmutinę dieną buvo pastatytas prieš Garrettą buvusio Hotel Ritz savininkas, kuris liudija, kad budamas prohibicijos vykintoju, Garrettas atvažiuodavo su savo šeimyna ir sėbrais į tą hotelį ir keldavo girtas puotas. Viešbutis turėdavo pristatyt šampano ir kuo brangiausių valgių, o Garretto sėbrai kartu su Garrettu lakdavo ir ėsdavo kiek tik jiems tilpdavo, ir nei cento už tai nemokėdavo, nes viešbutis darydavo nelegalų biznį. Šitaip išnaudojamas Ritz Hotel turėjo subankrutuot ir užsidaryt. Jo savininkas sako, kad Garrettas ir kiti prohibicijos agentai į porą metų yra išveržę iš jo gėrimais ir grynais pinigais apie $80,000.

Kuo šita skandalinga byla pasibaigs, pranešime kitame "Keleivio" numery.

Traška, braška—ar neluš?

Šįmet juozapinio "Darbininko" gyvenimas pilnas perversmų.

Pirmiausia atėjo naujas "gaspadorius," tulas Vencius. Jis pradėjo "klynijimo" darbą. Tuojau išvijo ilgai ten dirbusį Milių. Pasirodė "štabas" dar "neklyn," todėl pereitą sąvaitę jis išvijo vyriausią administratorę M. Dusevičiutę, kuri čia dirbo 14 metų.

Ši "nauja šluota" davatkoms nepatinka ir per juozapinių konferenciją manoma Dusevičiutę grąžinti.

Kitu šonu einant matosi, kad "grinorius" p. Laučka p. A. Kneižį stumia iš senų jo pozicijų. "Darbininkas" manoma pavesti "Federacijai," todėl labai susirupinę juozapinės "susaidės" žmonės, kad nežlugtų jų šėrai.

P. S. Dabar sužinojau, kad Dusevičiutė sugrąžinta atgal. **J. J. M.**

Krata "muzų" kliube.

Federalinės valdžios agentai pereitą sąvaitę įsiveržė į amerikiečių organizacijos "Loyal Order of Moose" kliubą Walthame, konfiskavo 2,100 bonkų alaus ir areštavo sekretorių. Matyt, alus tenai buvo pardavinėjamas.

Policmanas areštuotas už ginkluotą užpuolimą.

North ende buvo areštuotas Hanover streeto nuovados policmanas McTighe. Jis užpuolė kitą policmaną, kuris ėjo namo civilėse drapanose, ir atstatęs jam revolverį norėjo įsivaryti į tamsią vietą. Kada užpultasis pasisakė, kad jis taip pat yra policmanas, užpuolikas pabėgo, bet vėliaus buvo suimtas ir uždarytas už geležinių grotų.

Nenusigando atstatyto revolverio.

Į valgomųjų daiktų krautuvę Roxburyje įnėjo anądien du banditai ir sušuko pardavėjui, kad jis pakeltų rankas aukštyn. Vienas banditų tuojaus ir revolverį atstatė. Krautuvninkas žaibo greitumu šoko per stalą ir kirto banditui į žandą, parmušdamas jį žemėn. Tuomet jis greitai užsisėdo jam ant sprando ir nusitvėrė už revolverio. Jiedu pradėjo vartytis vienas per kitą, išbarstydami po visą krautuvę prekes ir išvartydami rakandus. Kitas banditas vis taikė krautuvninkui suduot smugį, bet bijojo, kad nepataikyt savo sėbrui. Kova ėjo apie 15 minučių. Galų gale krautuvninkas išsuko revolverį iš bandito rankų, ir tuomet abudu plėšikai pabėgo. Revolveris buvo senas ir neužtaisytas.

Automobilistams perspėjimas.

James F. Ferguson iš Roxbury pereitą sąvaitę buvo teismo nubaustas 25-kiais mėnesiais kalėjimo užtai, kad važiuodamas automobilium suvažinėjo žmogų ir nesustojęs pabėgo. Praeiviai pastebėjo jo automobiliaus numerį, pridavė policijai, ir jis buvo suimtas.

Tai yra perspėjimas visiems automobilistams: jei važiuojant automobilium atsitiks nelaimė, tai nemėginkit bėgti, nes užtai smarkiai baudžia, kai sugauna.

Deportavo atvykusią iš Rusijos merginą.

Šiomis dienomis Bostonan atėjo iš Rusijos prekių laivas, ant kurio rasta pasislėpusi kepėjo kambary 27 metų amžiaus mergina, Rosalie S. Satz. Ji esanti kilusi iš pietų Rusijos ir laivan įsėdusi Nikolajevo mieste. Laivan įsigauti jai padėjęs minėtasai kepėjas Besber, su kuriuo ji nuo senai jau mylėjosi ir jiedu buvo susitarę slapta įsmukti Amerikon. Bet valdininkai ją užėjo ir nelaiminga mergina tapo deportuota Rusijon atgal.

Pereitos subatos ir nedėlios naktį Bostono policija areštavo 277 žmones, daugiausia vis girtuoklių ir vagių.

Pentinu ir Taisau NAMUS

Už prieinamą kainą padarau iš senų grindų tikrai naujas (15)
K. SASNAUSKAS
363 WINDSOR STREET,
Cambridge, Mass., Tel. Porter 1415-W

PAUL'S MENS SHOP
Didelis Pasirinkimas Vyrams Drabužių.
Skrybėlių, Marškinių ir Visokių Pasirėdymų. Geras Tavoras ir didelis pasirinkimas visokių stailų. Tik viena lietuvio Paul's krautuvė ant Broadway, netoli F gatvės.
456 BROADWAY
SO. BOSTON, MASS.

DOVANŲ ŠVENTĖMS IŠ LIETUVOS

Lietuvos mergaitės jau nuo 1911 m. šėrbe "Birutės" fabrike gardžių saldainių.

Tie jų saldainiai buvo apdovanoti šešiais aukso, dviem sidabro ir vienu bronzo medaliais įvairiose Europos parodose už jų gerumą.

Tų saldainių Lietuvos mergaitės atsiuntė mums į Ameriką.

Jų galima gauti gražiose dėžutėse kiekvienoje geresnėje lietuvių krautuvėje po pusantro dolerio už dėžutę; arba šešias dėžutes už $7.50. Jei vietoje negalite gauti tai prisiųskite pinigus ir saldainius mes pasiųsime Tamstai paštu.

LITHUANIAN IMPORTING COMPANY
818 East Sixth St., South Boston, Mass.

Radcliffe Kolegija panaikino pamaldas.

Radcliffe mergaičių kolegija, kuri randasi šalia Harvardo Universiteto, turėjo da nuo senų laikų savo koplyčią, kur studentėms budavo laikomos pamaldos. Pereitą sąvaitę betgi kolegijos valdyba paskelbė, kad ji tą koplyčią uždaranti ir pamaldas panaikinanti, nes studentės jų jau nebelankančios. Kas gi sakė, kad tikinčiųjų skaičius auga?

Susižeidė buvusis gubernatorius.

Pereitą sąvaitę susižeidė buvusis Massachusetts valstijos gubernatorius Fuller. Lipdamas automobiliun jisai primušė durimis savo koją ir dabar guli vyras lovoj. Kad sena moteris taip padarytų, tai galima butų atleisti, bet dabar...

Pagrobė $5,000.

Trys banditai pereitą sąvaitę įsiveržė į žydo Ratzkovo auksinių daiktų sankrovą, kuri randasi po numeriu 333 Washington st., ant šeštų lubų, surišo savininką ir du tarnautoju, užkimšo jiems burnas, kad negalėtų rėkti, ir pagrobę už $5,000 auksinių daiktų pabėgo.

SVARBIOS PASKAITOS

Įvyks **Lietuvių M. Žinyčioje** Kovo-March 22 d., nedėlios vak. 7:30 val. Paskaitas skaitys p. Adomas Grybė, tik atvykęs iš Lietuvos ir baigęs Lietuvos Universitetą. Paskaitos tėma: **Religinis Perversmas Lietuvoje."** Šios paskaitos tema tęsis per kelias sąvaites, nedėldienių vakarais.

Įžangos nėra. Komitetas maloniai prašo visus ateiti.

4 KAMBARIŲ GYVENIMAS
Gazo pečiai ir šviesos, įtaisymai ant visų florų. Pamatyt galite subatomis ir nedėliomis nuo 10 ryto iki 4 po pietų., 84 Silver st., So. Bostone, arba telefonas Everett 2262-J. (12)

Malevoju ir Taisau NAMUS

Iš lauko ir vidaus. Taipgi pranešu, kad persikėliau gyvent į Dorchesterį.
R. PERNICKAS
21 Raven st., DORCHESTER, Mass.
Telefonas, Columbia 8093.

Negirdėta Proga.

Krautuvė ir 2-jų šeimynų namas po 6 kambarius, geroj vietoj ant Broadway, randos $990. Ant greito pardavimo tik už $3,800, įmokėti $1,000, likusieji ant lengvų išmokėjimų. Matykite: (14)
J. BALUŠAITIS
arba Boston Realty Trust
317 E Street ir Broadway
SOUTH BOSTON, MASS.

PARKWAY AUTO SERVICE
and FILLING STATION
Taipgi Geriausia Taisymo Vieta.
Jeigu norite, kad Jusų automobilius ilgai laikytų, duokit pataisyt mums. Darbas geras, kaina prieinama. Jeigu norite, kad jusų karas gerai trauktų, imkite gazoliną pas mus.
VIKTOR VAITAITIS
415 Old Colony Ave.,
SO. BOSTON, MASS.
Telefonas: So. Boston 0777.

MES REKOMENDUOJAM
SPIEGEL'S
137 SUMMER ST., BOSTONE.
Visokios rušies Delikatesų, Importuotų Surių, Kumpio, Dešrų, Palendrisų, Visokios Duonos ir German Coffee Cakes. Sykiu ir Restorantas su geriausiu Namie gamintu maistu.

NAUJA LIETUVIŠKA APTIEKA
Mes užlaikome visokių Vaistų ir Gyduolių. Nuo Patrukimo, Kosulio, Nusilpnėjimo Strėnų, Kraujo Valymo, Reumatizmo, Slaptingų Ligų. Taip-pat visokių žolių, Lapelių ir Dielių iš Lietuvos. Musų aptiekoje geriausias patarnavimas ir teisingas patarimas. Vaistus nusiunčiam ir per paštą. Atminkit musų adresą.
D. CABIT (Reg. Aptiekorius)
100 DORCHESTER STREET,
Kampas Broadway,
SO. BOSTON, MASS.
Tel. So. Boston 2629, 2173 ir 2799.

PRANEŠIMAS
Julius Mikalonis

Perkėlė savo ofisą naujon, moderniškon vieton **361 W. Broadway, So. Boston, Mass.** ant antrų lubų. Reikale Real Estate biznio ar insurance, prašome kreiptis virš nurodytu adresu. Patarnavimas bus ko puikiausis arba pašaukit **Tel. S. B. 0897** arba Res. **S. B. 1607**, tai aš pribusiu ko greičiausia pas Tamstas. Su pagarba,
Julius Mikalonis.

K. SIDABRO
Laivakorčių Agentura

Nėra skirtumo kur kas gyvena, bet kurie nor važiuot į Lietuvą, prirengiu visus reikalingus kelionėje dokumentus ir geriausius kambarius laivuose. Atstovauju visas didžiausias laivų Kompanijas. Kurie manote keliauti į Lietuvą ar atsivežti savo mylimus, kreipkitės ypatiškai arba laišku pas mane. Patarnavimas geras. (-)
K. SIDABRAS
875 Cambridge Street,
Cambridge, Mass.

Jei Nori Nupentyt Ar Pataisyt Namą
KLAUSKITE KAINOS
Jei reikia ir Išpopieriuoju.
Gausite gerą darbą ir pigiai.
JUOZAS TAMOŠAITIS (-)
11 Ticknor St., So. Boston, Mass.
Tel. So. Boston 1396-M.

PLAYER PIANAS $245

C. C. HARVEY CO. Demonstravimo Modelis, labai gražus Mahogany keisai. Pristatys į jusų namus su tikra Harvey kompanijos gvarantija, tik po $2.50 numokėjimu sąvaitėje. Tikra kaina $605. Prie to pridėsime 18 rolių rinktinos muzikos ir pritaikytas suolas.
C. C. HARVEY CO.
144 BOYLSTON STREET,
BOSTON, MASS.
Pageidaujame Lietuviškai ir Angliškai kalbančią ypatą, kuri pageizaciją.

ADVOKATAS
J. B. GAILIUS
Veda visokias provas,
Daro visus legalius dokumentus
317 E STREET,
(Kampas Broadway)
SOUTH BOSTON, MASS.
Telefonas: South Boston 2732
Namų: Talbot 2474.

LIETUVIŠKA BUČERNĖ
Užlaikome geriausią tavorą ir parduodame pigiausia kaina. Mėsos visuomet šviežios.
Taipgi užlaikome šviežius diegus. Chop Suey—3 svarai .. 25c.
Pagardinimui Chop Suey, vartokit China Boy Soy Sauce, 15c. už bonką.
Lietuviški skilandžiai .... sv. 35c
Švieži suriai nuo farmų.
Visokį tavorą pas mus galite gaut pigiai ir gerą.
J. PATKAUSKAS
STRAND CASH MARKET
331 BROADWAY, SO. BOSTON.
Telefonas: So. Boston 0551.

JOHN WOODS
GERIAUSIA ANGLIS IR KOKSAI
Šeimynoms pristatymas musų Speciališkumas.
Dabar geriausias laikas duot užsakymus.
308 ATHENS STREET,
SOUTH BOSTON, MASS.
Tel. So. Boston 0780 ir 0781.

R. J. VASIL
409 BROADWAY, ROOM 4,
SO. BOSTON, MASS.
Parduodu: NAMUS, FARMAS, KRAUTUVES.
Inšiurinu: AUTOMOBILIUS, NAMUS, FORNIŠIUS, KRAUTUVES ir tt.
Apdraudžiu gyvastį ir sveikatą.
PADARAU VISOKIUS DOKUMENTUS kaip čia, taip ir Lietuvoje, greitai ir atsakančiai.
Norint gero patarnavimo, kreipkitės, R. J. VASIL
409 Broadway, So. Boston, Mass

KOKIUS DIEVUS ŽMONĖS GARBINO SENOVĖJE?
Knygoje aprašomi Dievai, pradedant nuo saulės garbintojų iki pat krikščionių gadynės.

Senovės Lietuvių žinyčia

Ypatingai dabartinės krikščionybės gadynėje kiekvienas turėtų porskaityt, nes tik tada galės aiškiai suprasti Dievo butinuosę.
Knyga didelio formato, turi 271 puslapį. Kaina popieros apdarais —$1.00; audimo apd. — $1.25. Pinigus galima siųsti popiertinį doterį arba "Money Orderį." Adresuokit sekančiai:
KELEIVIS, 253 Broadway, South Boston, Mass.

Dr. J. C. Landžius
(SEYMOUR)
Lietuvis Gydytojas ir Chirurgas
496 BROADWAY
SO. BOSTON, MASS.
Telefonas So. Boston 2712.
Valandos: nuo 2—4 ir 7—8.

Tel. Porter 3789
Dr. John Repshis
(REPŠYS)
LIETUVIS GYDYTOJAS
Valandos: 2-4 ir 7-9.
Nedėliomis ir Šventadieniais nuo 10 iki 12 ryte.
881 MASSACHUSETTS AVE.,
(arti Central skvėro)
CAMBRIDGE, MASS.

Tel. University 9466
Dr. Susan Glodienes-Curry
LIETUVĖ DENTISTĖ
VALANDOS: 9-6 ir 7-9.
678 Massachusetts Ave.,
(PRIE CENTRAL SKVĖRO)
CAMBRIDGE, MASS.

Telefonas 21324
MEDICINOS DAKTARAS
C. J. Mikolaitis
Valandos: nuo 2 iki 4 po pietų, nuo 7 iki 8 vakare.
107 SUMMER STREET,
LAWRENCE, MASS.

Tel. So. Boston 2660.
DAKTARAS
A. L. KAPOCIUS
LIETUVIS DENTISTAS
VALANDOS: Nuo 9 iki 12 dieną
Nuo 2 iki 9 vak.

NEDĖLIOMIS: iki 1 v. po pietų tik susitarus.
Seredomis iki 12 dieną.
Ofisas "Keleivio" name.
251 BROADWAY, tarp C ir D st.
SO. BOSTON, MASS.

Tel. Richmond 0668. Gar. 5437.
DR. J. MARCUS
Rusijos-Lietuvos Daktaras ir Chirurgas
261 Hanover St., Boston, Mass.
Valandos: nuo 9 ryto iki 8 vak.
Šventadieniais: nuo 9 iki 4 po piet.
Gyvenimas: 490 Blue Hill Ave., Roxbury, Mass.
Valandos: nuo 8 iki 10 vakare.

LIETUVYS
OPTOMETRISTAS

Išegzaminuoju akis, priskiriu akinius, kreivas akis atitiesinu ir amblyopiškose (aklose) akyse sugrąžinu šviesą tinkamulaiku.
J. L. PAŠAKARNIS, O. D.
447 Broadway, So. Boston, Mass.

Dr. G. L. Killory
60 SCOLLAY SQUARE
Room 22, BOSTON
Tel. Haymarket 0827
Somerset 2044-J.
Valandos: Nuo 9 ryto iki 7 vak.
Šventadieniais nuo 10 iki 1.

Dr.S.Andrzejewski
LENKIŠKAI-LIETUVIŠKAS DANTISTAS
Ofiso valandos nuo 10—7
Nedėliomis nuo 1—3
80 BOYLSTON ST., Little Bldg
Room 807, Boston, Mass.
Tel. Hancock 9689
25-ki metai praktikoje

EXTRA
LIETUVIŠKA APTIEKA
Jusų Senas Aptiekorius toj pačioj vietoj per pastaruosius 26 metus ir nėra saryšy su bile kita aptieka.
Visados šviežios Šaknys iš Lietuvos ir visados šviežias Dieles galima gaut pas
DAVID CABITT
REG. APTIEKORIUS
Visados pasirengęs jums patarnaut
100 SALEM STREET
BOSTON, MASS.
Telef. Richmond 1686
Aptieka atdara nuo 8 iš ryto iki 10 vakaro.

DR. MARGERIS
Gydytojas ir Chirurgas
Valandos: 10—2; 6—8
Sekmadieniais: 10—12.
3421 So. Halsted Street
CHICAGO, ILL.
Tel. Boulevard 8483

LAIDOJIMUS, kuriuos paveda mano prižiūrėjimui, visuomet buna patenkinti ir sutaupina gerokai pinigų.
Mano kaina visiems ir visur vienoda.
JONAS PETRUŠKEVIČIUS
Lietuvis Graborius
162 Broadway, So. Boston, Mass.
Residence: 313 W. 3-rd street.
Telefonas: So. Boston 0904-W.

Telefonas: So. Boston 1058.
Bay View Motor
Peter Trečiokas ir Jos Kapočunas
GERIAUSI LIETUVIAI MECHANIKAI.
Taiso visokius automobilius ir gerai patarnauja.
Agentura Studebaker ir Erskine.
Reikale kreipkitės ir gausit patenkinantį patarnavimą.
Pardavimo vieta:
549 E. BROADWAY
Taisymo vieta:
1 HAMLIN STREET,
kampas E. Eight Street,
SOUTH BOSTON, MASS.