KELEIVIS
DARBO ŽMONIŲ LAIKRAŠTIS

Prenumerata metams:
Amerikoje $2.00
Pietų Amerikos Valstybėse, Kanadoje ir kitur..... $3.00
Prenumerata pusei metų:
Amerikoje $1.25
Kanadoje ir kitur už Suvienytų Valstijų $1.50
Apskelbimų kainų klauskit laišku.
Kreipianties su kokiais nors reikalais adresuokite:
KELEIVIS
253 Broadway, So. Boston, Mass.

KELEIVIS

THE TRAVELER — — — — — — — — — — LITHUANIAN WEEKLY

KELEIVIS
LITHUANIAN WEEKLY
Represents over 75,000 Lithuanians in New England and about 1,000,000 in the United States
THE BEST ADVERTISING MEDIUM
Advertising Rates on Application.
KELEIVIS
253 Broadway, So. Boston, Mass.

No. 49 | Keleivio Telefonas So. Boston 3071 | So. BOSTON, DECEMBER-GRUODŽIO 7 D., 1932 M. | Keleivio Telefonas So. Boston 3071 | Metai XXVII

"Entered as Second Class Matter" February 23, 1905, at the Post Office at Boston, Mass., under the Act of March 3, 1879.

PROHIBICIJOS ĮSTATYMĄ ATŠAUKTI NEPAVYKO.

TRUKO TIKTAI 6 BALSŲ.

Dabar reikės laukti naujo Kongreso ateinantį pavasarį.

Šį panedėlį Washingtone susirinko Kongresas, ir žemesniųjų rumų pirmininkas Garner tuojaus pastatė balsavimui rezoliuciją, reikalaujančią tuoj atšaukti 18-tąjį konstitucijos amendmentą, kuris draudžia gaminti ir pardavinėti svaiginamus gėrimus. Šitos rezoliucijos priėmimas reikštų prohibicijos įstatymo atšaukimą ir saliunų grąžinimą.

Bet atšaukti konstitucijos amendmentą reikia dviejų balsų, ir tuomet šita rezoliucija turėtų eiti dar į senatą.

Žemesniuose rumuose už rezoliuciją balsavo 272 kongresmanai, o prieš rezoliuciją—144. Vadinasi, reikalingų dviejų trečdalių negauta. Truko 6 balsų ir rezoliucija nupuolė.

Taigi alaus Kalėdoms da nebus. Reikės turbut laukti iki 4 kovo, kuomet užims vietą demokratų prezidentas ir sušauks naują Kongresą. Tuomet prohibicijos įstatymui bus pastatytas kryžius be jokios abejonės, nes šį rudenį išrinkti kongresmanai ir senatoriai, kurie užims savo vietas tik po 4 kovo, beveik visi yra prohibicijai priešingi.

Dabartinis Kongresas yra da senasis Kongresas. Todėl ir taip reikia stebėtis, kad taip daug kongresmanų balsavo už prohibicijos atšaukimą.

Jeigu rezoliucija nebutų buvus tokia griežta, jeigu ji butų reikalavusi tiktai alaus ir vyno, tai labai galimas daiktas, kad ji ir dabar butų jau praėjus. Bet ji reikalavo visiškai panaikinti prohibiciją. Tai reikštų grįžti atgal prie tokios pat padėties, kokia buvo prieš prohibicijos įvedimą. Tai reikštų netik alų ir vyną, bet ir degtinę, ir atvirus saliunus, ir visas jų pasekmes. Šitokiam dalykui buvo griežtai priešingos ir demokratų ir republikonų konvencijos pereitą vasarą. Ir vieni jų ir kiti savo platformėse aiškiai pasisakė prieš saliunų grąžinimą. Taigi negalima buvo ir tikėtis, kad šitoks pasiulymas, kaip minėtoji rezoliucija, galėtų praeiti. Šitie balsai parodo, kad prohibicijai ateina jau galas. Prieš ją balsuoja jau net tie, kurie keliatą mėnesių atgal karštai ją gynė.

MONTREALE SUŽEISTA 20 ŽMONIŲ.

Pereitą sąvaitę šiauriniame Montrealo kvartale po žeme įvyko visa eilė gazo sprogimų, sukėlusių gyventojų tarpe didelę paniką. Keliatas triobų smarkiai apgriauta, kitose išbyrėjo langai ir prie to da buvo sužeista apie 20 žmonių.

Brooklyne Riaušės Dėl Maisto.

Bedarbiai reikalavo duonos ir pastogės, o gavo mušt.

Brooklyne yra vadinamas greitos pagalbos biuras po numeriu 69 Schermerhorn st. Anądien susirinko tenai 400 alkanų bedarbių ir jų delegacija iš 6 žmonių užėjus vidun pareiškė esančiai tenai merginai, kad susirinkę čia žmonės neturi ko valgyt nei kur gyventi. Mergina atsakė, kad šis biuras turi labai daug šeimynų aprupinti ir susirinkusiems čia žmonėms negali jokios pašalpos duoti. Delegacija išėjo ir pranešė apie tai susirinkusiems. Bedarbiai nežinojo ką daryt ir sustoję stovėjo. Tuo tarpu pribuvo 10 policmanų ir pradėjo minią krikdyt. Kilo riaušės. Katras nepasiskubino greitai prasišalint, tą policmanai apkumščiavo ir apdaužė lazdomis. Vienas bedarbis buvo areštuotas. Tai tokie dalykai darosi, kur viešpatauja gubernatorius Rooseveltas, dabar išrinktas į Amerikos prezidentus.

Bažnyčioms Tvarkyt Įstatymas Ispanijoj.

Ispanijos seiman yra įneštas naujas įstatymo sumanymas apie bažnyčias. Sumanymas siulo pripažinti visas tikybas lygiomis ir duoti joms teisę laisvai rinkti savo kunigus, tačiau kunigai gali but tik Ispanijos piliečiai. Bažnyčios gali įsigyti savo reikalams kilnojamos nuosavybės, tačiau žemė ir triobos priklauso valstybei, ir bažnyčios neturi teisės jų nei parduot, nei kitiems perleisti. Bažnyčios, vienuolynai ir kitos organizacijos turi mokėti valstybei mokesčius. Tačiau tikybinės organizacijos negali užsiimti jokiais bizniais ir negali kurti nei mokyklų, nei kitokiais budais žmonių klerikalinti.

SUDEGĖ POPIEROS DIRBTUVĖ.

Lee miestely, netoli Bostono, pereitą sąvaitę sudegė Eaton-Dikemen Paper kompanijos dirbtuvė. Ugnis padarė $200,000 nuostolių. Darbininkai pasiliko be darbo.

KIRS $20,000,000 ALGŲ NEW YORKO TARNAUTOJAMS.

New Yorko miesto apskaičiavimų taryba įsakė nukirsti miesto tarnautojams $20,000,000 algų, kad sumažinus miesto išlaidas.

JAPONŲ YENA NUSMUKO.

Japonija labai susirupino savo pinigų kurso nukritimu. Pereitą sąvaitę japonų yena nusmuko iki 19 centų. Nominalė jos vertė yra arti pusės dolerio.

Kanados Teismas Atmetė Komunistų Prašymą.

Pereitą pavasarį Kanadoj buvo areštuoti ir nuteisti deportuot 8 komunistai. Jie apeliavo į vyriausį Kanados tribunolą. Šiomis dienomis tribunolas jų apeliaciją atmetė ir visi jie bus deportuoti. Vienas jų yra Sudbury leidžiamojo finų laikraščio "Vapaus" redaktorius Arvo Vaara, atvykę Kanadon dar 1909 metais; antras yra vengras John Farkas; trečias, ukrainietis Ivan Sembai: ketvirtas, lenkas Stefan Woroczyt; penktas, australietis Dan Holmes; šeštas, vokietys Hans Kist; septintas, vokietys Konrad Kessinger; aštuntas, finas Martin Parker.

Kanados policija visus juos kaltina kurstymu žmonių kelti riaušes ir griauti esamą valdžią.

FARMERIAI REIKALAUJA KELIO PRIE JURIŲ.

Šį panedėlį Washingtone susirinko farmerių konferencija, kurios tikslas yra paduoti Kongresui visą eilę reikalavimų, kad palengvint jų ekonominę buklę. Vidurinių valstijų farmeriai reikalauja kuo greičiausia kasti St. Lawrence'o kanalą, kuris atidarytų jų javams kelią tiesiai į jures ir paliuosuotų nuo geležinkelių. Bet geležinkelių korporacijos prieš tą kanalą protestuoja, nes jis nutrauktų jiems biznį. Farmeriai gi rėkia, kad geležinkeliai juos plėšte plėšia ir stačiai varo bankrotan.

GEN. ŠLEICHERIS PASKELBTAS VOKIETIJOS DIKTATORIUM.

Buvom pereitame "Keleivio" numery rašę, kad prezidentas Hindenburgas pakvietė fašistų vadą sudaryti Vokietijos ministerių kabinetą. Bet paskirtu laiku Hitleriui nepavyko tas padaryti, todėl Hindenburgas jį atšaukė, o kabinetą sudaryti pavedė generolui Šleicheriui dabartiniam karo ministeriui. Šleicheris kabinetą jau sudarė ir valdys Vokietiją be parlamento, leidžiamais prezidento patvarkymais. Tai yra diktatura. Bet Hindenburgas sako, kad šitaip busią tiktai pakol kraštas pergyvens dabartinį krizį.

TROCKIS GRĮŽTA TURKIJON.

Iš Stokholmo pranešama, kad Trockis vėl grįžtas Turkijon. Jis buvo pakviestas Danijos studentų duoti keliatą paskaitų apie istorinę Rusijos revoliucijos reiškmę. Budamas Danijoj jį visuomet saugojo policija, kad Stalino šalininkai jo neužmuštų.

GREEN VĖL IŠRINKTAS ADF. PREZIDENTU.

Amerikos Darbo Federacijos konvencija Cincinnati mieste pereitą sąvaitę vėl išrinko Greeną savo organizacijos prezidentu.

Ispanija Gruda Generolus Kalėjiman.

Da 23 aukšti valdininkai nubausti už piktadarybes diktaturos metu.

Ispanijos respublikos teismas pereitą sąvaitę nubaudė da 23 generolus ir kitokius valdininkus, kurie diktaturos metu vargino ir skriaudė liaudį.

Generolas Frederico Berenguer, kuris 1923 metais įvykdė perversmą ir paskelbė diktaturą, tapo nuteistas 12 metų kalėjimo su atėmimu pilietinių teisių 20-čiai metų.

Tokia pat bausmė paskirta generolui Anido, generolui Munoz Cobos ir markyzui de Cavalcanti, kurie stovėjo Primo diktaturos priešaky.

Visi kiti antrosios diktaturos šulai nuteisti 20 metų ištrėmimui su pilietinių teisių atėmimu visam amžiui.

Šituos kraugerius teisė liaudies tribunolas, susidedąs iš 21 seimo atstovo. Bus taip kada nors ir Lietuvoje.

ALKANŲJŲ "UODEGŲ" MAIŠTAS MASKVOJE.

Paskutinėmis dienomis Maskvoj įvyko skaitlingų susirėmimų tarp policijos ir žmonių minių, stovinčiųjų eilėse prie maisto krautuvių.

Pranešama, kad gyventojų nepasitenkinimo priežastimi yra kai kurių organizacijų atsakingų asmenų nerupestingumas savo pareigose. Dėl jų biurokratiškumo žmonės turi ištisomis dienomis stovėti eilėse. Buvę ir mirties atsitikimų žmonėms per dienas išvargus belaukiant savo eilės.

"Uodegų" klausimas ypatingai paaštrėjęs nuo rugsėjo mėnesio. Maištai esą neapgalvoti ir nepolitinio pobudžio kadangi juose dalyvauja ir moterys.

PRIEŠINAS SOVIETŲ PRIPAŽINIMUI.

Amerikoje yra susidariusi reakcininkų draugija vardu "American Alliance", kuri kovoja prieš visokį radikalizmą. Šiomis dienomis jos delegacija atsilankė pas Roosveltą ir įteikė jam savo raštą, pareikšdama savo viltį, kad užėmęs prezidento vietą jisai nepripažins Sovietų Rusijos.

RUSAI NUGINKLAVO KINIEČIŲ KAREIVIUS.

Maskvoje gauta iš Čitos žinių, kad bėgdamas nuo japonų, kiniečių sukilėlių gen. Su-Ping-Ven perėjo su savo kareiviais iš šiaurės Mandžurijos į rusų pusę, kur rusų kareiviai tuojaus juos nuginklavo ir internavo. Kiek čia buvo kiniečių, Maskvos žinia nesako. Bet japonai praneša, kad tas generolas perėjęs rusų pusėn su 5,000 kareivių.

GENERALIS GELŽKELIEČIŲ STREIKAS AIRIJOJ.

Airijoj gelžkelių darbininkams nukirsta 10 nuošimčių algos. Protestuodami prieš tai darbininkai nutarė 11 gruodžio apskelbti generalį streiką.

Anglija Neįsileidžia Mooney Motinos.

Tomo Mooney motina buvo nuvykus Rusijon kaip Amerikos delegatė į tarptautinį komunistų apsigynimo kongresą ir nuvežė nuo savo sunaus, kuris sėdi kalėjime, laišką Stalinui, dėkojantį Rusijos darbininkams už jų užuojautą jam. Grįžtant iš Rusijos atgal senutė Mooney sustojo Berlyne ir norėjo gauti iš Anglijos konsulo vizą, kad galėtų nuvažiuoti Londonan. Bet Anglijos konsulas vizos jai nedavė, pasiaiškindamas, kad jos atsilankymas Anglijoj nepageidaujamas. Reakcijos atstovai visur bijosi revoliucinės minties.

ARCIVYSKUPAS UŽSIMUŠĖ.

Santa Fe mieste pereitą sąvaitę New Mexico valstijos katalikų archidiocezijos arkivyskupas Daeger. Įlužus garažo grindims, jisai įkrito į sklepą ir nusilaužė sprandą.

ŽUVO JAPONŲ KARO LAIVAS.

Šį panedėlį per didelę audrą ties Formoza žuvo japonų karo laivas "Savarabi" su 105 jurininkais. Kiti buvo išgelbėti.

GEN. LUDENDORFAS PRIEŠ ŠVENTRAŠTĮ.

Vokiečių karo vadas gen. Ludendorfas apskelbė karą prieš senąjį šventraščio įstatymą. Kalbėdamas "Tannenbergo Bundui", kuris susideda iš senų dievų garbintojų, Ludendorfas pareiškė, kad senas įstatymas yra žydų evangelija ir vokiečiams visai netinka. Dešimtis Jehovos prisakymų, kuriuos dabar kalba savo poteriuose Romos katalikai ir žydai, pateisina turtų plėšimą ir žmonių pavergimą, kas visai nesutinka su šių dienų kultura. Vokiečiams esąs reikalingas sveikas ir nuosakus tikėjimas, kuris neprieštarautų mokslui ir vestų juos prie išsiliuosavimo.

Hindenburgas Rezignuosiąs?

Berlyne leidžiamas krikščioniškųjų profesinių sąjungų organas "Der Deutsche" idėjo žinią, jog prezidentas Hindenburgas labai susirupinęs, kad atžagareiviškos partijos negalėjo tarp savęs sutitarti ir sudaryti Reichstage savo bloko, ir del to pradėjęs galvoti apie atsistatydinimą. Laikraštis priduria, kad tokios rezignacijos monarchistai kaip tik ir laukia, nes tuomet jiems butų duota proga apskelbti kurį nors kaizerio sunų Vokietijos karalium.

PRARIJO SAVO DIRBTINIUS DANTIS.

Easthampton, Mass.—John Kutz čia buvo taip išalkęs, kad atsisėdęs valgyt kartu su pajum prarijo visą setą dirbtinių savo dantų. Jam reikėjo paskui piauti pilvą ir tuos dantis išimti.

POLICIJA SU BOMBOMIS PASITIKO BADUOLIUS.

Einšteinas Gavo Vizą Amerikon.

Vokiečių mokslininkas prof. Einšteinas nutarė da sykį atvažiuoti Amerikon mokslo reikalais. Sužinoję apie tai šios šalies juodašimčiai pradėjo protestuot prieš tai ir reikalaut, kad Amerika uždarytų jam duris. Ypač prieš jo įleidimą pradėjo kvarkti tos varnos ką vadina save "revoliucijos dukterimis." Jų supratimu, Einšteinas esąs "raudonas" ir artimas komunistams, todėl įleistas Amerikon galįs sukelti revoliuciją. Tačiau Amerikos konsulas Berlyne vizą Enšteinui jau davė. Toms karingoms Amerikos "revoliucijos dukterims" patartina sulyst po lovomis, kaip tas joms baisus žmogus čionai atvažiuos.

44,352,106 Žmonės Turi Pinigų Bankuose.

Iš viso jie turi pasidėję $24,281,346,000 taupymo skyriuose.

"American Bankers Association Journal" praneša, kad šių metų liepos mėnesio pradžioje 44,352,106 asmenys Jungtinėse Valstijose turėjo pasidėję į taupymo (savings skyrius Amerikos bankuose 24 bilionus 281 milioną ir 346 tukstančius dolerių. Dvylika mėnesių atgal tų sutaupų buvę $3,925,898,000 daugiau. Vadinasi, per metus laiko žmonių sutaupos sumažėjo beveik keturiais bilionais dolerių.

Indėlininkų skaičius tuo pačiu laiku sumažėjo 7,044,340. Tuo tarpu gi gyventojų skaičius per tą laiką pakilo 752,400.

Da prasčiau dalykai išrodys, jei dabartinę padėtį palyginti su 1928 metais. Tuomet Amerikos bankai turėjo 53,188,348 indėlininkus. Nuo 1928 metų iki šiol indėlininkų skaičius nukrito tarpe 8,000,000, nežiurint kad gyventojų skaičius per tą patį laiką užaugo 4,809,000.

ALFONSAS NENORI "ABDIKUOTI."

Paryžiaus žiniomis, buvusis Ispanijos karalpalaikis Alfonsas nesutiko "atsisakyti" nuo sosto, nuo kurio žmonės jį nuspyrė. Mat, monarchistai laiko jį "teisėtu karalium" ir šiomis dienomis buvo atvykę pas jį, kad jis "abdikuotų," pavesdamas sostą savo sunui.

MERGAITĖ GIMĖ SU 24 PIRŠTAIS.

Urbana, Ill.—Pereitą sąvaitę Haroldo Alwerto šeimynoj čia gimė mergaitė, kuri ant visų rankučių ir kojyčių turi po 6 gerai išsivysčiusius pirščiukus—iš viso 24 pirštus. Šiaip mergaitė visiškai normali.

WASHINGTONO PONIJA NUSIGANDUS.

Bet leidimas ramiai eisenai prie Kongreso Rumų duotas.

Washingtono ponija jau keliatą naktų negali ramiai užmigti, nes nuo pereitos sąvaitės tenai pradėjo rinktis "alkanųjų armija", kad padavus Kongresui savo reikalavimus.

Kad tą baimę buržuazijai nors kiek sumažinus, Washingtono policija buvo apginkluota gazinėmis bombomis ir pasitiko bedarbius da už miesto. Apie 2,500 baduolių buvo suvaryta į vieną Washingtono priemiestį, kur ponija nesilanko. Iš visų pusių bedarbiai buvo apvesti virvėmis, už kurių dieną ir naktį stovėjo policmanai su bombomis.

Bedarbių vadai šį panedėlį kreipėsi į vyriausį tribunolą Kolumbijos Distrikte ir pareikalavo, kad tas uždraustų policijai trukdyti bedarbių judėjimą. Bet teismas sutiko šitą reikalavimą svarstyti tiktai ketverge, kuomet bedarbiai jau bus iškeliavę namo.

Tuo tarpu Kongreso rumai ir prezidento namai buvo apsupti stipriais policijos kordonais ir pilni koridoriai šnipų, kurie dabojo, kad tenai neįsigautų koks alkanas bedarbis. Į Kongreso galeriją galėjo įneiti tiktai tie, kuriems iš kalno buvo duoti policijos bilietai.

Bet senatorius Borah ir kiti Kongreso nariai išsireiškė, kad kaip visiems kitiems, taip ir bedarbiams konstitucija duoda teisę ateiti į Kongresą ir paduoti savo reikalavimus, jeigu jie nori ateiti ramiai, nekeldami triukšmo.

Todėl šį panedėlį Washingtono policijos viršininkas Brown jau davė leidimą bedarbiams padaryti 6 gruodžio dieną ramią eiseną per Washingtoną ir sustoti ties Kongreso rumais, pakol jų komitetas ar delegacija įteiks Kongresui savo reikalavimus. Padavę reikalavimus, bedarbiai tą patį vakarą jau turi Washingtoną apleisti.

IŠSIĖMĖ PEILĮ IR NUSIPIOVĖ RANKĄ.

La Salle, Ill.— Farmerys vardu Smith netoli nuo čia įkišo mašinon ranką. Matydamas, kad ji sutriuškinta ir naudos iš jos jau nebus, jis antra ranka išsitraukė iš kišeniaus lenktinį peilį, atlenkė jį dantimis ir sulaužytą ranką nusipiovė. Tuomet jis pėksčias atėjo apie mylią į šį miestelį pas daktarą.

NUTARĖ PALEISTI MONAKOS ARMIJĄ.

Monakos valstybėlė, pagarsėjusi visam pasauly Monte Carlo lošimais, nutarė paleisti visą savo armiją, nes jau nebėra iš ko ją užlaikyti. Armija susideda iš 250 kareivių.

APŽVALGA

"NESUSIPRATIMAS" TARP VISUOMENĖS IR LITERATŲ.

Šiomis dienomis Kaune buvo suruoštas "Pesimistinės Literaturos Vakaras", kaip laikraščiai jį vadina, kur susirinkę jaunieji rašytojai skaitė savo kurinėlius ir svarstė dabartinės lietuvių literaturos buklę.

Vakaro vedėjas J. Keliuotis pažymėjęs, kad musų literaturos buklė šiandien esanti labai tragiška, nes—

"Įvykęs nesusipratimas tarp jaunesniųjų literatų ir visuomenės. Dėl to jaunosios kartos rašytojai pasiryžę tą nesusipratimą išlyginti. Nsusipratimas kilęs dėl to, kad visuomenė sumaterialėjusi. Estetinis auklėjimas stovįs paskutinėje vietoj. Estetinės kulturos stoka ir privedė prie nesusipratimo.

"Iš antros pusės po karo senosios mokslo teorijos žuvusios, prasidėjęs senųjų vertybių perkainojimas. Naujų kelių pirmieji pradėję jieškoti literatai. Jie jieškoję naujų aspektų, todėl visuomenė, eidama į kitą kraštutinumą, jų pradėjus nebesuprasti. Tas naujų budų jieškojimas davęs literaturai visai naują, dinamišką charakterį."

Dėl to moderniškas menas esąs daug sunkesnis ir reikalaująs iš žiurėtojo ir skaitytojo gilesnio protavimo.

Bet laikraščiai pažymi, kad tas vadinamas "moderniškas menas," kuris reikalauja "gilaus protavimo", esąs niekas daugiau, kaip tik juodas pesimizmas, kuris nemato gyvenime jokių vilčių.

Taigi visai naturalus dalykas, kad pilkoji visuomenė, kuri gyvena šviesesnio rytojaus viltimis, negali tokiam pasimizmui pasiduoti. Iš čia ir eina jos nesusipratimas su tais literatais.

DEGUTO PATRIOTAI NEMĖGSTA DEGUTO.

Patriotai patriotams deguto nesigaili. Bet keista, kad mėgdami kitus degutuoti, jie baisiai įsižeidžia, jeigu jiems patiems kas patraukia degutuotu makolu per panosę. Štai, šiomis dienomis vokiečių patriotai Tilžėje išdegutavo Lietuvos konsulato iškabą. Kauno laikraščiai pakėlė dėl to didžiausį riksmą.

Nėra abejonės, kad degutuoti kitų iškabas yra biaurus, nekulturingas darbas.

Bet neužmirškim, kad nelabai senai musiškiai patriotai taip pat pavaišino savo degutu vokiečių atstovybę Kaune, ir musų "tautiškai nusiteikusi" spauda visai tuo nesipiktino. O kai musų "tautiškai nusiteikę" studentukai" išdegutuoja žydų iškabas, tai visa tautiškoji smetona džiaugiasi.

Tai yra ypatinga tautininkų psichologija. Kai jie gauna progos įžeisti kitos tautos žmonių jausmą, tai jie džiaugiasi. Bet kai kiti jiems tokiu pat budu atsimoka, tai jau tada bloga.

Socialistai šitokiai "noturai" yra griežtai priešingi. Da niekas pasauly negirdėjo, kad vienos tautos socialistai išdegutuotų kitos tautos socialistus. Socialistas socialistui visuomet yra brolis ir draugas, nežiurint ar jis savo tautos, ar kitos. Todėl mes ir sakom, kad prie socializmo išnyks visokia tautų neapykanta, išnyks karai, bus susprogdintos visos tvirtovės ir paleistos armijos, o ginklų fabrikai bus paversti produktingų mašinų dirbtuvėmis.

Deguto ir keršto vieton bus pastatyta tautų lygybė ir brolybė.

KAIP VERČIASI VERSLOVININKAI.

Kaune yra susiorganizavęs burelis lietuviškųjų biznierių kovai su žydais. Jie vadina save "verslovininkais", kas reiškia tą patį, ką biznieriai. Šiomis dienomis jie suruošė Kaune balių ir po to paskelbė savo organe "Versle" šitokį pasigyrimą:

"Musų balius nepaprastai pasisekė. Įspudis — labai puikus, tiesiog nelauktas: musų verslovininkai daro gražų įspudį: frakuoti, smokinguoti, linksmi, elegantiški. Simpatinga nuotaika tęsės per visą balių. Bufetą sekmingai suorganizavo jaunas verslovininkas p. Šmaižys."

Tai ve, kuo giriasi iš vyžų išsinėrusi musų tautiškoji buržuazija — vuodeguotais savo frakais ir elegantiška išžiura?

Šitą liurbišką pasididžiavimą pašiepia net "Lietuvos Žinios", kurios rašo:

"Nors imk ir filmuok tuos musų 'verslvoininkus'.'Frakuoti, smokinguoti, linksmi, elegantiški'. Nors virtinon statyk, arba veislei laikyk.

"Ir bufetą 'sekmingai suorganizavo'. Ir, matyti, dar 'sekmingiau' jį ištuštino.

"Jei viskas buvo atlikta 'elegantiškai' ir nieks 'verslovininkų' nenuvirto, tai—įspudis puikus, tiesiog nelauktas.'

"Organizuokite bufetus, o pasaulio ekenominis krizis bus nugalėtas."

Bet netiek šitas reiškinys yra juokingas, kiek liudnas. Liudnas dėl to, kad parodo, jog įsigalėjus diktaturai jaunutėj Lietuvos valstybėj jau prasidėjo puvimas.Liaudis kenčia didžiausį vargą, o saujalė verslovininkų frakais ir "smokingais" pasipuošusi kelia balius ir lėbauja.

SLA. NARIAMS UŽDAROMOS BURNOS.

"Tėvynė" 49-tame numery rašo:

"...norime painformuoti visas tas SLA. kuopas, kurios išnešė pereito SLA. Seimo klausimu rezoliucijas Seimą peikdamos ar girdamos, kad Pildomoji Taryba savo paskutiniam suvažiavime tas visas rezoliucijas apsvarstė ir nerado galimu leisti jas talpint SLA. organe. Pasiremdama SLA. konstitucija, Pildomoji Taryba nurodo, kad kuopoms nedera ir yra neteisėta priešintis Seimui kaipo augščiausiai musų organizacijos valdymo instancijai."

Bet ar SLA. konstitucijoj yra pasakyta, kad organizacijos nariai ir kuopos neturi teisės kritikuoti seimuose padarytų nutarimų?

Jeigu konstitucijoj tokio punkto nėra, tai Pildomoji Taryba elgiasi **neteisėtai** uždarydama nariams burnas.

Antras dalykas, Susivienijimas yra demokratiniu budu valdoma organizacija. Kiekvienas narys turi teisę pasakyti savo nuomonę. Tai yra konstitucijos pripažintas principas. Bet susirinkę Pildomos Tarybos nariai, lyg kokie diktatoriai, nutarė šitą principą sulaužyt.

Mums rodos, kad tie ponai pertoli jau nuėjo ir jie turėtų but pažaboti.

Jeigu galima laisvai kritikuoti Jungtinių Valstijų prezidentą ir Kongresą, tai reikia buti didžiausiu begėdžiu, kad tvirtinti, jog negalima kritikuoti SLA. seimų.

NETYČIA PASAKĖ TEISYBĘ.

"Lietuvos Aidas" tautininkų partijos organas, kuris visuomet tvirtino, kad cenzura laikraščiams butinai reikalinga, vienam paskutinių numerių pareiškė visai priešingą nuomonę. Sako:

"Negalima ginčyti, kad spauda reikalinga laisvės. Be laisvės ji negali plėstis, tobulėti ir tinkamai atlikti savo pareigų. Spauda yra viena iš formų, kuria reiškiasi žmogaus dvasia, o žmogaus dvasia suvaržymų nemėgsta. Perdaug suvaržyta žmogaus dvasia arba atrofizuojasi ir nyksta, arba eksploduoja ir pajėga sutrauko varžančius ją varžtus."

Čia pasakyta tikra teisybė. Ir jeigu šitie žodžiai butų nuoširdus "Lietuvos Aido" balsas, tai juos galima butų pasveikinti. Mums tačiau rodosi, kad tai buvo pasakyta kaip nors netyčia, nes nesinori tikėti, kad tautininkuose galėtų įvykti tokia žymi minties revoliucija.

STEBĖTINAS KUDIKIS.

Psichologų nuomone, šitas kudikis yra gimęs mažių mažiausia 1,000 metų pirm laiko. Budamas šešių mėnesių amžiaus jis jau galėjo aiškiai kalbėti, o dabar, susilaukę 3 metų, jis liuosai gali diskusuoti painiausius gyvenimo klausimus, kaip politika, ekonomika, istorija, elektra, aviacija, inžinierija ir sportas. Jis turi nepaprastą atmintį ir savo žinojimą įgija iš to, ką girdi kitus kalbant ar skaitant. Jis vokiečių tėvų vaikas. Jo tėvas vadinasi Elmer J. Schoeneberger ir gyvena Los Angeles mieste.

IŠNYKUSIOS CIVILIZACIJOS LIEKANOS.

Pietų Californijos universiteto ekspedicija senovei tyrinėti šiomis dienomis atkasė New Mexico valstijoj senai išnykusios Amerikoj pirmosios civilizacijos liekanas. Atkasti čia griuvėsiai parodo "saulės šventyklą", kur susirinkę žmonės garbindavo saulę. Aplinkui apvesta muro siena išrodo da gana stipri. Viduje matomi lyg ir šulinių rentiniai, tai tam tikros kryptos, kur maldininkai dėjo aukas saulei. Senovės tyrinėtojai mano, kad šitą šventyklą buvo pastatę ainiai tų klajoklių, kurie apie 20,000 metų atgal atvyko Amerikon iš Sibyro.

DIDELIO ŽMOGAUS SUKAKTUVĖS.

John Locke, kuris gimė 300 metų atgal, praskynė revoliucinei minčiai kelią.

Šį rudenį sukako 300 metų kaip gimė vienas žymiausių vakarų galvotojų, John Locke.Aštuonioliktasis šimtmetis yra vadinamas Susipratimo amžium. Tų laikų francuzų ir anglų filosofai paruošė protui kelią į visas gyvenimo sritis,ir vieton apreiškimo sąvokos įvedė pakantos, minties, laisvės, amžino tyrinėjimo ir tiesos jieškojimo idėją.

Perėjimas iš viduramžių į naujuosius amžius prasidėjo jokiu budu ne su Kolumbu ir Liuteriu, bet tik su tolerantingos valstybės ir nevaržomo galvojimo idėjomis, kurias populiarizavo Deskartas, Spinoza ir Locke septynioliktame šimtmetyje. Su jais prasidėjo naujos minties ir naujos politikos amžius.

Locke gadynė padarė persilaužimą. Ligi tol niekas neklausė žmogaus įsitikinimo, o tik tikėjimo. Visa, ko buvo klausiama, tai kaip tiksliau išguldyti biblijos ar korano apreiškimus,ir dėl tikslesnio išguldymo tukstančiai vieni kitiems galvas nusuko.

Locke pradėjo galvoti, kokiu budu veikia žmogaus pažinimo procesas. Pirmas jo klausimas buvo, kuomet mes galime tikrinti, kad musų nusprendžiai yra tiksluos? Jis paskelbė, kad apreiškimas tik tuomet gali buti pripažintas, jei jis sutinka su musų proto patirtim. Protą jis pastato aukščiau Dievo — dieviško apreiškimo teisėju, tuo budu nutiesdamas minties kelą, kuriuo pasekė Voltaire, Feuerbachas, Karolis Marksas ir net musų dienų galvotojai.

Locke pirmas paskelbė, kad žmogus yra gimęs su neprirašyta sąvokų lentele, į kurią aplinkybės ir draugija iš mažens įrašinėja savo idėjas, tai yra, kad gimdamas žmogus neatsineša jokių įgimtų idėjų. Ligi tol buvo tvirtinama, kad Dievas kiekvienam žmogui gimstant ar prieš gimstant įkvepiąs tam tikras charakterio formas, kurios vėliau ir nulemiančios jo minties ir valios poelgius. Taip pat buvo tvirtinama,kad žmogus gimsta su tam tikromis religinėmis tendencijomis, kurių jis paskui negalįs išvengti. Priešinga tai sąvokai, Locke pastatė patirties sąvoką, butent, kad iš mažens aplinkuma į žmogaus budą veikia, o nepriklausomą minties amžių pasiekęs žmogus gali pats savo protu ir patirtim vadovautis.

Tų laikų diktaturiškas tendencijas Locke griežtai atmetė, pareikšdamas, kad valstybė yra sukurta jos narių laisvu susitarimu. Tuo jis paruošė kelią dėl Russeau. Locke buvo grynas demokratas. Valdžia turi pareiti nuo įstatymų, kuriuos pati tauta paruošia. Revoliucija yra teisėta tautos savisaugos priemone. Locke pats aktingai dalyvaudavo anglų viešajame gyvenime, svo idėjas drąsiai gyvenimui taikė.

Lietuvos Klerikalinimo Duomenys.

Katalikų dvasiškijos dauginimasis.

Vietoj 2 vyskupų dabar yra 6 etatiniai ir 1 pensionierius. Klerikų seminarijos yra 3 ir rengiama dar 1. Kunigų yra apie 1,300.

Vienuolynus ir vienuolius kas ir besuskaitys. Jėzuitai Kaune ir Šiauliuose, pranciškonai Kaune ir Kretingoj, marijonai Kaune ir Marijampolėj, domininkonai Raseiniuose, dar kažkokie vienuoliai Kražiuose ri Kolainiuose.

Vienuolės benediktinės, kazimierietės ir elzbietietės Kaune, kazimierietės Pažaisly, kaž kokios vienuolės Krakėse; esą laukiama vienuolių atvykstant į Tytuvėnus ir dar daug kur kitur.

Vienuolyne po 1 vienuolį ar vienuolę, bet yra kiekviename vienuolyne dešimtimis, o gal greit bus ir šimtais.

Vienuolių ir kunigų tarpe yra užsienio — vokiečių ir kitų svetimšalių, kurie lietuvių kalbos nemoka arba silpnai temoka, o musų krašte laikosi pamokslininkų ir net gimnazijos mokytojų titulu jų brolijų įsteigtose gimnazijose. Kai jie dėsto mokslo dalykus lietuvišku žargonu ir dar, rodos, su nėkieno nepatikrintu pedagogijai pasiruošimu, tai kokios naudos musų kraštas švietimui gali laukti? Bet užtat nėkiek nenustebkime, jei kilus karui, kai kurie kunigėliai jėzuitai ar saleziečiai staiga pavirstų vokiškais ar lenkiškais leitenantais ir atsidurtų pirmosiose musų priešų eilėse. Taip buvo Vytauto laikais.

Jeigu žmogus ištikrųjų butų vertinamas sulyg rubais, tai apie pusnuogį Mahatmą Gandhį pasaulis šiandien visai nežinotų. Sir G. Throckbottom.

Busiantieji Tautos Vadai

Vieno fašistinio laikraščio redaktorius rašo kaip didelis autoritetas, užgirdams "bolų", "futbolų" ir kitokių galų Lietuvon "importavimą." Visus, kurie nepritaria tokiems žaislams, jis vadina "rytų kulturos ligoniais", "ištižėliais" ir kitokiais.

Atrodo, lyg smegenynė ne kaip tam redaktoriui veikia. Savo daugiau špaltos rašiny jis apart koliojimo tų, kurie tokiems žaislams nepritaria, nieko nepasako; maišo "bolus" su juodais žemės ukio darbais, kam nei Margeris, nei prof. Čepinskis nesą priešingi.

"Bolų" ir "futbolų" žaislų negalima vadinti labai kilniais, greičiau laukiniais. Taip pat nieko bendra su kultura neturi nei ristynės, nei kumštynės.

Žmogus jau pergyveno tą gadynę, kuomet jam buvo reikalinga žiauri kuno spėka.

Nunai yra daugiau reikalinga proto-išminties spėka ir ramus žaislai. Net ir karo lauke kuno spėka šiandien nieko nereiškia. Viską viršija proto miklumai.

Tas redaktorius džiaugiasi, kad "Lietuvos moksleivija jau krypsta į vakarų kulturą ir budus." Jis vadina kultura visa, ką Jungtinėse Valstijose matome tautinių žaislų (national games) pavydale: sviedinius, ristynes, kumštynes, arklių lenktynes ir kt. Jis vadina tokius asmenis,kurie prisideda prie tų žaislų, "aktingais inteligentais" ir sako, kad iš tokių (bolininkų ir kumštininkų) **"Lietuvių tauta susilauks vadų".** (Skaityk "Vienybę" kovo 3, 1932.).

Taip kalba žmogelis pramokęs truputį rašyt ir iš netyčių pakliuvęs į redaktoriaus kėdę.

Visai kitokios nuomonės apie čia kalbamus sportus yra amerikonas galvočius ir vyriausis Hearsto laikraščių redaktorius Arthur Brisbane. Šįmet, prieš atsidarysiant "bolų" sezonui, jisai 13 balandžio Chicagos "Herald-Examiner" laidoj sako:

"Sviedinių sezonas prasidės, ir 50 milijonų amerikonų gali pasakyt apie browns, white sox, indians, cardinals, yankees, giants, ir apie 'Lefyt Corone', Westley, Farrell, lefty-Gomez, 'Long-George' Kelly, Hafey, Corines, ir kitus (lošėjus).

"Tečiau iš tų penkių-dešimčių milionų vos keletas galėtų ką pasakyti apie Giordaną Bruną, Archimedą, Tamerlane'ą, Harvey, neminint jau Thaleso, Pitagoro, arba trijų didžiųjų: Sokrato, Plato ir Aristotelio."

Tai šitaip apibudina mokytas amerikonas Amerikos tautinių žaislų lošėjus ir mėgėjus. Arthur Brisbane yra mokytas žmogus ir filozofas; jis gerai pažįsta žmones, ir žino ką kalba; jis dažnai atsiliepia neigiamai apie šios šalies įsisenejusius tautinius žaislus. Na, o musų lietuviai bando įvest Lietuvoj svetimus papročius po "sporto" skraiste. Kad ir ne žmoniškai, bi tik kitoniškai.

Ar eina sveikaton panašųs žaislai? Prisižiurėję amerikonams, pas kurius sviediniai daugiausia madoj, galima atsakyt neigiamai, nes nei sveikata, nei kuno tobulumu, amerikonai nepasiekia nei vokiečių, nei skandinavų.

Kalbėt apie "tautos vadus" iš bolininkų tik vaikui pritiktų, bet ne laikraštininkui.

Arimantas.

Trumpa Panamos Kanalo Istorija.

Kur privatinė iniciatyva suklupo, ten visuomenės darbas laimėjo.

Kapitalistinės tvarkos užtarytojai visuomet tvirtina, kad pramonė gali geriausia vystytis ir plėtotis tiktai privatinei iniciatyvai vadovaujant. Pavesta visuomenei arba valstybei ji tuojaus suirtų ir sugriutų.

Bet tai yra tušti žodžiai. Faktai parodo visai ką kitą. Paimkime tokį milžinišką projektą, kaip Panamos Kanalo iškasimas. Privatinė iniciatyva jį pradėjo ir suklupo. Bet paėmus tą darbą valstybei, jis buvo sekmingai užbaigtas ir dabar operuojamas su labai gerais rezultatais.

Trumpa Panamos Kanalo istorija yra tokia:

Prieš 50 metų prancuzų bendrovė Universale Interocianie Panama Canal pradėjo statyti kanalą tarp Atlantiko ir Ramiojo vandenynų. Šiai bendrovei pirmininkavo inž. Ferdinandas Lesepse, Suezo kanalo statytojas. 1881 m. sausio 10 d. inž. Lesepso duktė statybai padėjo pamatą. Darbas vyko gana biaurioj ir purvinoj vietoj, kur buvo nusausinama žemė. Darbas buvo nepaprastai sunkus ir pareikalavo daugelio darbininkų gyvybių. Drėgnos ir purvinos apystovos tarp darbininkų buvo išplatinę drugio ligą. Liga ir nesantaika su Kolumbijos valdžia privedė prie to, kad po 6 metų darbo bendrovė buvo išeikvojusi visą savo akcijų kapitalą. Kadangi truko pinigų, bendrovė 3 metams nutraukė darbus ir juos pradėjo iš naujo tik 1891 met. Bet kadangi akcininkai, francuzų piliečiai, įtarė bendrovę išnaudojus jų kapitalą pasipelnymui, prieš bendrovę buvo užvesta byla, kuri labai pasauly pagarsėjo. Išsiaiškino, kad įvykęs didžiulis pinigų pasisavinimas, todėl daugelis statybos prižiurėtojų ir inž. Lesepsas buvo nuteisti. Tai buvo vienas iš didžiausių tų laikų bankrotų. Nuo to laiko kiekviena didžiulė bankroto ir pasisavinimo byla vadinama "panama". Po to, francuzai viską prarado ir daugiau nebuvo prileisti prie kanalo statymo. Šiuo projektu ėmė domėtis Jungtinės Valstijos. Prasidėjo pasitarimai tarp Kolumbijos ir Jungt. Valstijų. Jungtinės Valstijos pasiėmė kanalą pastatyti ir 1914 met. kanalu jau buvo galima plaukyti.

Tai ve, ką reiškia valstybės darbas.

Kodėl tad valstybė negalėtų paimti savo kontrolėn anglies kasyklų, elektros įmonių ir kitų stambiųjų pramonių?

CHRISTMAS CLUB
OPEN NOW
SAVE FOR 1933
The BOSTON FIVE CENTS SAVINGS BANK
At our three Offices
30 SCHOOL STREET, BOSTON
1906 CENTRE STREET, W. ROXBURY
696 CENTRE STREET, JAMAICA PLAIN

Kas skaito ir rašo
Tas duonos neprašo

AMERIKOS LIETUVIŲ GYVENIMAS

Kas nieko neveikia
To niekas nepeikia

BALIAI, NUSIŽUDYMAI IR BIMBININKŲ "MEILĖS MISIJOS".

LAWRENCE, MASS.

Lawrence'o mieste yra daug lietuvių, todėl ir visokių nuotikių pasitaiko tarp musų brolių. Nelabai senai vienas ir kitas lietuvis atėmė sau gyvybę, kokia pora sąvaičių atgal vienas šoko nuo auškto tilto, bet taip laimingai nunėrė, kad nesusižeidė, tik visas sušlapo, o pajutęs, kad vanduo labai šaltas, pradėjo šaukt pagalbos. Policija ištraukus jį klausia, kodėl norėjo skandytis, o jis atsakė: "Ilgai nedirbu ir darbo negalima gauti." Bet tas žmogus ir išisitraukti myli, o tas irgi blogai atsiliepia į žmogaus susitvarkymą.

O štai ir kitas nelaimingas atsitikimas lietuvių šeimynoj. Vyras visą laiką dirbo dirbtuvėje ir moterei atiduodavo algą, bet išsigerti mylėjo. Vieną subatos dieną jis parėjo dirbęs, papietavo, paskui nuvėjo girion ir pririnko grybų šeimynai. Vėliaus jis nuėjo kur žinojo išsigerti. Parėjo išsigėręs ir atsigulė, o jo moteris pamokino dukrelę, kad pašauktų policmaną. Kaip tarė, taip padarė. Policmanas atėjęs paėmė jį ir nusivedė. Ir žinote, kas atsitiko? Nagi rytojaus dieną jį rado negyvą. Policija pasakė, kad pasikorė. Bet žmonės kalba, kad tas nelaimingas lietuvis visai nebuvęs tą naktį policijos nuovadoj. Jisai buvęs keliu vežant primuštas ir buvo nugabentas ligonbutin. Policijos nuovadon buvęs atvežtas jau negyvas. Nelaimingasis nebuvo savo namie nei pašarvotas; turėjo gulėti pas graborių. Jei kas paklausė moteries, kodėl namuos nepriėmė, tai atsakė, kad namie jo nenorį. Bet kaip vyras nuėjo po žeme, tai pati jau pradėjo gailėtis. Sako, su vyru buvo geriau gyventi.

Bedarbių musų mieste yra daug, ir aš pats tokis esu. Sunku yra dirbti, bet dar sunkiau nedirbti, nes gyventi reikia, visko reikia o pinigų nėra.

Musų mieste tiktai parapijos bedarbės nejaučia: tik vakarienes kelia, valgo ir valgo. Mat, rudens laikas, viskas nukasta, nupenėta, papiauta, tai tik kepk ir ėsk.

Nesenai lietuviai ukininkai kėlė vakarienę Rymo katalikų bažnyčios sklepe. Gi lapkričio 20 d. vakarienę valgė musų lietuviški bučeriai. Čia, sakoma, balius buvo kitokios rųšies. Kiekvienas bučeris turėjo gerai aukuoti ir pats nueiti valgyti. Daugiausia čia darbavosi tie, kurie nesenai da atsivertė prie dvasios šventos. Pirmiau jie buvo vyrai, o dabar nuėjo po bažnyčia su davatkomis. Sako, biznis geriau eina, kaip išsigeri ir papoteriauji.

Beje, beveik užmiršau apie komunistus. Musų komunistai turėjo čia savo "misijas" 2 sąvaitės atgal, Lietuvių Svetainėje. Vyrų neleido sykiu su moterimis, todėl ir aš pasakiau sau: reikia nueiti pasiklausyti, o gal ir įdomios bus tos "misijos". Ar jus žinot, ką aš išgirdau? Nagi kokis tai daktaras (taip jis save vadina) išėjęs ant estrados ėmė mokint žmones, kaip reikia mylėtis su moterimis, kaip geriau įtikti. Apie sveikatą nei mur-mur. Ir viską kalbėjo iš knygų iškarpų. Žinoma, neužmiršo pagirti matušką Raseją, nes tenai bedarbių nesą. Buvo ir aukos renkamos per abejas misijas.

Po šitų "misijų" žmonės iš komunistų juokiasi. Sako, skelbę visą laiką griežtą kovą ir amžiną revoliuciją, komunistai užmiršo kaip su moterimis mylėtis ir todėl pradėjo ruošti "meilės misijas" ir mokintis, "kaip užganėdinti savo pačias."

Rašo Mauškė.

LAWRENCE MASS.

Atsakymas Pašaliniui.

"Laisvės" 260-tame numery tulas Pašalinis prirašė nebutų dalykų apie šv. Onos Draugijos vakarienę. Visų pirma jis sako, kad toji vakarienė buvusi "nezaležnikų parapijos", surengtam naujam kunigui priimti, ir kad vakarienėj kartu su "nezaležnikais" linksminosi Pruseika.

Išrodo, kad "Laisvės" korespondentas buvo susirgęs karštlige ir rašė klajodamas. Nes niekas kitas toj vakarienėj kunigo nematė, tik jis vienas.

Tą vakarienę rengė ne parapija, bet moterų šv. Onos Draugija. Nors musų draugija vadinasi šventu vardu, tačiau ji yra laisva nuo religinių apeigų ir prie jos priklauso įvairių pažiurų moterys bei merginos. Tai yra viena iš didžiausių ir geriausių pašalpinių moterų draugijų Lawrence'o mieste. Ji gyvuoja jau 27 metai, yra surengus daug balių, vakarienių, piknikų, ir niekad jokiam Pašaliniui nerupėjo kištis į jos reikalus ir šmeižti jos garbę.

Pašalinis rašo "Laisvėj", kad parapijos pirmininkas gerai išreklamavęs Pruseikos prakalbas per vakarienę. Ištikrųjų gi tai nebuvo parapijos pirmininkas, bet vakarienės vedėja, kuri dagi nėra jokia parapijonka, bet LDSA. 8 kuopos narė.

Anot Pašalinio, Pruseika atvykęs iš Haverhillio į Lawrence'ą su savo pasekėjais ir figuravęs vakarienėj kaip žymi "asaba."

Na, nejaugi Pašalinis norėtų, kad šv. Onos Draugija leistų į savo balių tik tuos, kurie jam patinka, o visiems kitiems uždarytų duris? Musų draugija rengia savo pramogas ne kokios nors partijos ar srovės šalininkams, bet lygiai visiems lietuviams, kurie tik nori ateiti ir draugiškai vakarą praleisti. Tegul butų atvykęs kad ir pats Bimba ir nusipirkęs bilietą, o butų buvęs priimtas lygiai kaip ir visi kiti svečiai. Juk visi supranta, kad pramogos yra ruošiamos ne sienoms ir kedėms, bet publikai.

Dėl to gi laikytame šv. Onos Draugijos susirinkime ta melaginga Pašalinio korespondencija "Laisvėj" buvo perskaityta ir nutarta jam duot atsakymą per "Keleivį" ir "Laisvę", kad daugiau jis savo nosies į musų reikalus nekištų.

Gi "Laisvei" patariam buti su savo korespondentais atsargesnei ir tokių melagingų korespondencijų netalpinti. Mes nieko neužkabinėjam ir nenorim, kad šmeižikai terštų musų draugiją ir jos narių vardą.

Šv. Onos Draugijos Komisija.

GELŽKELIO VAGONAS ANT GUMINIŲ RATŲ.

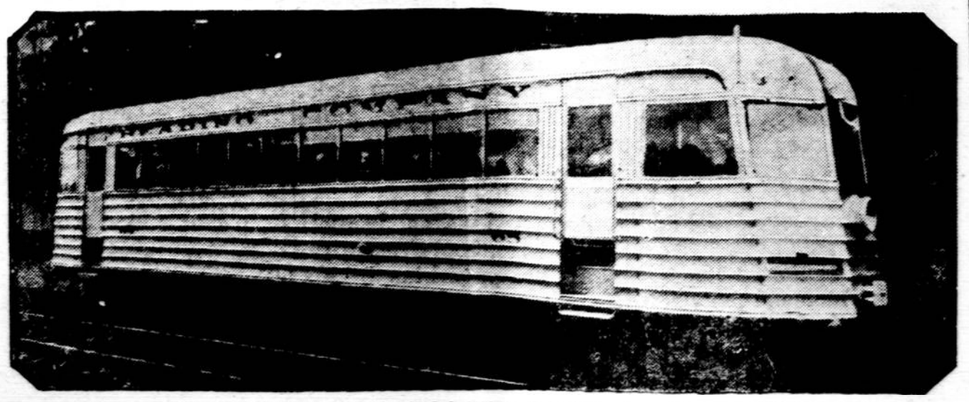

Readingo gelžkelio kompanija Philadelphijoj įsitaisė pirmutinį guminiais ratais vagoną, kuris dabar yra bandomas.

PITTSBURGH, PA.

Lietuvių kambario fondo reikalai.

Žemiau telpa sąrašas pavardžių tų, kurie iki šiol yra aukavę fondan įrengimui Lietuvių Kambario Pittsburgh'o Universitete. Vėliaus aukavusiųjų sąrašai bus savu laiku siunčiami musų laikraščiams.

Iki šiol L. K. Fondo Komiteto protokolų ir finansų sekretoriaus pareigas ėjo vienas asmuo. Dabar tiedu darbai padalinta dviem. Finansų sekretorium apsiėmė studentų organizatorius p. V. Zamblauskas, kurs šiais metais išėjo su diplomu iš Pitt. Universiteto. Jam siųskite čekius ir money orderius, išrašant vardu: **Lithuanian Memorial Room Fund;** arba lietuviškai: **Lietuvių Kambario Fondas.** Adresas: V. Zamblauskas, 31 Minooka Ave., Pittsburgh, Pa.

Kai kurie yra aukavę jau daugiau, kaip vieną kartą. Laukiama aukų ir jų atkartojimų nuo visų!

Aukavusių vardai:

B. Asadauskas, Boston, $1; P. Bajoras, New York, $2; J. Baltrušaitis, Pittsburgh, $2; Dr. J. Baltrušaitis, Pittsburgh, $5; B. K. Balutis, Washington, D.C., $10; A. S. Bradchulis, Chicago, 50c; T. Brazaitienė, So. Boston, Mass., $1; Dr. J. B. Bronushas, Baltimore, Md., $1; S. Bujanauskas, Ansonia, Conn., $2; J. Chubis, Pittsburgh, $1; F. Gedrimas, Pittsburgh, $5; T. Goodman, Duquesne, Pa.,$1; J. Gray, Pittsburgh, $10; A. Gricius, Dayton, Ohio, $1; H. Grigiutė, Cleveland, Ohio, $1; J. V. Grinius, Philadelphia, $1; A. Janulavičius, Pittsburgh, $3; J. Januškevičius, Hartford, Conn., 50c; P. Jaras, Baltimore, Md., $1; P. Jurgeliutė, New York,$5; P. Lalas, Amsterdam, N. Y. $1; J. S. Lopatta, Wilkes Barre, $1; W. F. Laukaitis, Baltimore,Md., $1; Liet. Taut. Kliubas, Brooklyn, N. Y., $10; A. C. Lukošius, Waterbury, Conn., $5; M. Magowan, Bridgeville, Pa., $1; P. Marmokas, Pittsburgh, $1; R. C. Mitchell, Pittsburgh, $1; M. Narvidas, Chicago, $10; W. E. Nortun, Philadelphia, $1; F. Pikšris, Pittsburgh, $1; D. Pivaronas, Chicago, $25; P. Pivaronas, Pittsburgh, $50; K. Pocius, Chicago, $1; A. M. Praskevičius, Cleveland, $1; M. A. Raginskas, Wilkes-Barre, $1; N. Rastenis, Baltimore, $1; F. Rodgers, Pittsburgh, $1; A. Šaukevičius, Shenandoah, $1; L. J. Savickas, Scranton, $1; J. Sekys, Hartford, Conn. $1; J. Serpenskas, Pittsburgh $1; Zuzana Shalna, Boston, $5; L. Sireikis, Chicago, $10; J. Skritulskas, New Britain, Conn. $1; S. L. A., $75; Dr. J. S. Staneslaw, Waterbury, Conn., $5; K. Strikulis, Woodbury, Conn., $1; K. Strumskis, Brooklyn, N. Y. $1; P. Stulginskas, Pittsburgh, $2; D. Sweet, Pittsburgh, $10; J. Vaišvilas, Chicago, 50c.; J. Vaivada, Philadelphia, $1; M. S. Vasyl, New York, $1; M. J. Vinikas, Richmond Hill, N. Y., $2; S. A. Vitaitis, New York, $5; B. Yvonis, Brooklyn, N. Y. $1; P. J. Živatas, Scranton, Pa. $1.

Viso labo $291.50.

Spaudos Komisija. B.

BEAVER DAM, WIS.

Merginos čia mėgsta "pantes", todėl negauna vaikinų.

Jaunimas čia ne vienodas. Vaikinai labai ramųs, ypač lietuviai jaunuoliai pavyzdingai užsilaiko. Vasaros metu jie po ežerą laiveliais plaukioja, o dabar, kai ežeras užšalęs, po ledą čiuožia. Su merginomis neužsiima.

Lietuvis Banys Korys turi 4 sunus—tai pavyzdingiausi jaunuoliai visame miestely. Net ir angliški laikraščiai dažnai juos išgiria, kad geri sportai. Ir tas tiesa. Nors motinos neturi ir šeimininkauja su tėvu, tačiau gyvena gražiai: turi savo namą, radio, telefoną ir kitokius patogumus.

Visai kitaip save veda musų miestelio mergelės. Jeigu automobilius važiuodamas kartais pasiveja keliu einant keliatą merginų ir pasisiulo jas pavežti, tai jos visų pirma klausia, ar turi "pantę". Jeigu turi, tai merginų gausi pilną karą, net risorai nulinks. Bet jeigu puskvortės šnapso neturi, tai jos tau atsakys: "Go to H—".

Del to, matomai, merginos čia negauna vaikinų ir vadžiojasi su savim šunis. Ir kuo didesnis šuo, tuo didesnis unaras.

Tai tiek apie jaunimą.

Šis miestelis apgyventas turčių, todėl švariai užlaikomas ir tvarka gera. Nors bedarbių yra ir čia, bet nedaug ir visi jie yra neblogai aprupinami. Gyventojų yra tik 9,967, ir jeigu tik pasirodo svetimas žmogus, tai policija tuoj klausia, kas jis ir iš kur. Dėl to čia nėra jokių plėšikų.

Kazys Kolito.

BROOKLYN, N. Y.

Mirė Juozas M. Danielius.

Šiomis dienomis čia mirė Juozas M. Danielius, žinomas netik Brooklyno lietuviams, bet ir platesnei lietuvių visuomenei, nes budamas jaunesnis jis plačiai darbavosi. Apie 10 metų išbuvo SLA. iždo globėju, be to, susidėjęs su A. T. Račiunu apvažiavo visas lietuvių kolonijas rodydami lietuviams pritaikytus krutomus paveikslus.

Velionis buvo lėto ir gero budo žmogus, tik niekad neišrodė labai sveikas—visuomet buvo šiblyškęs ir sausas. Išrodė, kad jis turi plaučių ligą, džioviniukas. Apie trįs metai atgal jis jau pradėjo sirguliuoti visai rimtai. Nuo to laiko jis pasitraukė ir iš visuomenės gyvenimo. Persikėlė ant Long Island ir tenai užsidėjo biznelį, manydamas, kad tyresnis oras nuo jurių pataisys jo sveikatą. Bet sveikata nesugrįžo ir 21 lapkričio Danielius visai atsiskyrė nuo šio pasaulio. Liko našlė moteris ir pora vaikų.

Kaimynas.

RUMFORD, ME.

Nuo degtinės žuvo 2 lietuviai, Mockus ir Jomdulas.

Praėjo vos pora mėnesių, kaip praskambėjo žinia, kad Antanas Mockus, jaunas ir turtingas farmeris, pradėjo smarkiai gerti ir į du mėnesiu praleido visą savo turtą, paskui nusipiovė lyties organus ir išoko į vandens kubilą, o dabar pasklydo šiurpulinga žinia apie kitą lietuvį, butent, Polenardą Jomdulą.

Polenardas Jomdulas buvo 45 metų amžaus, 6 pėdų ugio ir 227 svarų vyras. Tai milžinas. Bet štai, kaip menkai jis žuvo. Lapkričio 21 dieną jis nuėjo ant River streeto į svečius pas Jurgį Spikleri ir Antaną Labanauskį. Visi gerokai išsigėrė ir sumigo.

Iš ryto pabudę namiškiai žiuri, kad Polenardas jau nesikelia. Pradėjo jį judinti, ogi jis jau sustingęs. Tuoj pribuvo gydytojas, ir policija jo draugus areštavo. Gydytojas padarė skrodimą ir atrado, kad Jomdulas mirė nuo medinio alkoholio, kuris suparalyžiavo širdį ir kvepavimo organus.

Velionis buvo važinėjęsis po vakarų ir pietų valstijas. Rumforde išgyveno apie 12 metų ir sakėsi turįs ištekėjusią seserį Agotą kur ten apie Chicagą, rodos, Kingstone, Ill. Lietuvoje buvo kilęs iš Plungės parapijos, Skruzdelinės kaimo.

Anglų laikraščiuose jis buvo aprašytas kaip Paul Anatolis, bet tarp lietuvių jis buvo žinomas kaip Polenardas Jomdulas. Jis dirbo Oxford Paper kompanijoj ir buvo apsidraudęs ant $1,000. Iš to jis buvo palaidotas lietuvių kapinėse. Jeigu yra giminių ar draugų, kurie norėtų apie jį daugiau žinoti, gali kreiptis į mane.

Jonas Kaulaičia, Spruce st. Rumford, Me.

PITTSBURGH, PA.

Rengiamas balius Lietuvių kambariui įrengti.

Vaizbos Buto susirinkimas nutarė surengti balių 26 gruodžio, Lietuvių Piliečių svetainėje, 1723 Jane Street. Pelnas skiriamas Lietuvių Kambario įtaisymui Pittsburgho Universitete. Prašomi visi atsilankyti ir paremti šitą darbą. Kitos organizacijos prašomos tą dieną nieko nerengti, kad vieni kitiems nepakenktų.

Komitetas.

NUGA-TONE TIKRAS TONIKAS.

Daugelis žmonių reikalauja toniko, kiti mažiau, kiti daugiau. Kuomet žmogus susilaukia viduramžiaus, visokių organų veikimas susilpnėja. Juos reikia stimuliuoti. Štai kodel NUGA-TONE taip plačiai vartojamas. Tukstančiai pastebėjo kaip jie pasidaro iš visų atžvilgių tvirtesniais.

Yra tik vienas kelias jums surasti kiek gero jisai gali padaryti ir tas yra susipirkite mėnesinį treatmentą jusų vaistinyčioje. Kainuoja tik vienas Doleris, ir jeigu po vartojimui NUGA-TONE per dvidešimts dienų jus nebusite patenkintas, jusų pinigai bus sugrąžinti jums.

"VIENYBĖS" REDAKTORIŲ IGNORANCIJA.

Jei kas pastebi kada, kad "Vienybės" redaktorius p. J. Valaitis ir jo pagelbininkas p. D. Klinga yra dideli ignorantai, ir geriau tiktų kokioj tautiškoj bažnyčioje zakristijonauti, o ne laikraštį redaguoti, tai jiems tas baisiai nepatinka.

Bet kad tokios pastabos "Vienybės" rašytojams pritinka, tai sutiks kožnas šiek tiek apsišvietęs laikraščių skaitytojas. Kad "Vienybės" redaktoriukai dažnai patys su savim nesusikalba, ir dažnai vaikiškais "argumentais" kabinėjasi prie kitų laikraščių, tai jau nera jokia naujiena, ir rimti laikraščiai ju nekreipia nei dėmėsio į tokias priekabes.

Dažnai pasitaiko net juokingų dalykų su "Vienybės" redaktoriais. Turbut laikraščių skaitytojai da nėra pamiršę tragingos Dr. Antano Karaliaus mirties. Musų laikraščiai ir visuomenės veikėjai apgailėstavo velionies kaipo gabaus liaudies švietėjo. "Vienybės" redaktorius irgi parašė ilgą redakcinį straipsnį apie velionio nuveiktus darbus ir vienu plunksnos patraukimu "išaiškino" Dr. Karaliaus tragingos mirties priežastį. Tik klausykit:

"Jį (Dr. Karalių), kaip daugelį ir kitų gabių ir talentingų musų tautiečių, prarijo raudonasis internacionalizmo slibinas."

"Vienybės" redaktorėlis nori tuo pasakyti, jog Karalius nusižudė delto, kad jis buvo socialistas. Vadinasi, Dr. Karaliaus traginga mirtimi jis bando pagąsdinti "musų sveiką inteligentiją", kad šalintusi nuo "raudono internacionalizmo."

Didesnės nesąmonės turbut nebutų galėjus pasakyti tamsiausia davatka.

Po Dr. Karaliaus tragingos mirties už kiek laiko pasimirė tragiška mirtimi ir tautiškas kunigas S. Šleinys. Bet kun. S. Šleinys nepažinojo socializmo mokslo, o laikėsi vien tik "lietuvybės", kaip ir "Vienybės" redaktorius p. J. Valaitis. Nors aš negalėčiau pasakyti, ar velionis kun. Šleinys mokinosi tautiškumo iš p. J. Valaičio, ar p. Valaitis iš kun. Šleinio, bet yra faktas, kad p. Valaitis zakristijonavo pas kun. Šleinį ir kun. Šleinys net mirties valandoj šaukėsi p. Valaitį. Yra vadinasi, faktas, kad tarp kun. Šleinio ir p. Valaičio buvo tamprųs dvasiniai ryšiai. Tai koks gi "slibinas prarijo" kunigą Šleinį? "Vienybės" redaktorius rašydamas redakcinį straipsnį apie kun. Šleinio mirtį to visai nepaaiškina. Kodėl?

Jei "V." redaktorius nebutų ignorantas, tai jis nebutų rašęs tokių kvailų nesąmonių ir apie D-ro Karaliaus mirtį. Juk jis galėjo matyti iš laikraščių, kiek milijonierių papildo saužudystę, o jie juk saugojas socializmo nemažiau už p. Valaitį.

Saužudysčių priežastis, matote, yra ne socializme, tautiškume ar kitoje kokioje pasauležvalgoje.

Bet "Vienybės" redaktoriai visuomet prirašo daug kvailysčių, kuomet jie pradeda šnekėti apie socialistus. Taip yra delto, kad pas "Vienybės" pisorius yra daugiau neapykantos link socialistų, negu žinojimo ir išsilavinimo.

Štai, "V." No. 137 pirmame puslapyje yra įdėta sekama žinia:

"HITLERIS NESUDARO NAUJOS VALDŽIOS.

"Berlynas. — Vokietijos socialdemokratų vadas Hitler pasikalbėdamas su prezidentu Hindenburg, naujos vyriausybės sudarymo reikalu, gavo progos sudaryti naują vyriausybę. Tačiau jam prezidento pastatytos sąlygos nepatiko, ir jis atsisakė."

Matote, "V." skelbia, kad Hitleris esąs socialdemokratų vadas. Aš nežinau, ar "V." sužiniai padarė Hitlerį "socialdemokratų vadu", ar ne. Jei sužiniai, tai jos redaktoriai turi manyti, kad "V." skaitytojai yra tokie kvaili, kad jiems galima visaip meluot ir jie to nesupras. O jei "V." redaktoriai ištikrųjų nežino, kad Hitleris yra tautšikai nusistatęs fašistas, tai jie yra politiniai analfabetai ir ignorantai.

Pittsburgho Jonas.

PITTSBURGH, PA.

Mes čia dar gyvi.

Šių metų 6 lapkričio p. Marculaitis, vietinis biznierius, surengė vakarėlį savo žmonos gimimo dienai pagerbti. Susirinko gražus burelis svečių, biznierių ir šiaip draugų. Vakarieniaujant toastmasteriu buvo p. Grajauskienė. Pakvietė kalbėti K. Stravinską ir P. Pivaroną, kurie pasakė tinkamų komplimentų jubiliantei ir, prisiminę Vilniaus reikalus, paprašė svečius užsiprenumeruoti laikraštį "Musų Vilnius." Užrašė 14 asmenų.

Linkėtina Marculaičiams ilgo ir laimingo gyvenimo.

Svečias.

NAUJI KALENDORIAI 1933 METAMS

KATALOGAS JAU SIUNČIAMAS DABAR. KLAUSKITE IR GAUSIT

JONAS KERDIEJUS, 652 E. BROADWAY S. BOSTON, MASS.

KNYGŲ BARGENAS

"AUŠROS" KNYGYNAS dabar išparduoda knygas už pusę kainos. Tarpe kitų knygų galite gauti šias svarbias labai nupiginta kaina:

Lalio Žodynas—Angliškas Lietuviškas, 835 puslapių už $4.00
Kišeninį Žodynėlį Anglų Lietuvių ir Lietuvių Anglų kalba, 151 puslapių, apdarytas, už ..... $.75c
Naujas Pilnas Orakulas — burtų ir monų knyga, 414 puslapių, už $1.50
Tikėjimų Istorija su paveikslais, 1100 pusl. apd. už..... $4.00

"Aušros" Knygyne yra šimtai kitų knygų kurias šituo laiku galima gauti pirkti už pusę kainos.

Taipgi gintaro papuošalai: karoliai, branzalietai, špilkos, auskarai, cigarnyčios, ir t.t. irgi parduodam už pusę kainos. Reikalaudami knygų ir gintarų katalogo, prisiųskite sykiu 5 centų stampą persiuntimui.

"AUŠROS" KNYGYNAS
3653 So. Halsted Street Chicago, Ill.

Pasikalbėjimas Maikio su Tėvu

—Gud yvnink, Maike!

—Sveikas gyvas, tėve! Gal pasakysi ką nors naujo?

—Tu, Maike, skaitai visokias knygas, tai tu man pasakyk.

—Gerai, tėve, o apie ką tu norėtum daugiau žinot?

—Žinai, Maike man daugiausia rupi Dievo karalystė.

—Šituo klausimu, tėve, tu turėtum kreiptis pas savo kleboną. Aš ant žemės gyvenu, danguje niekad nesu buvęs, ir nedaug apie tai galiu pasakyt.

—Kad ir musų klebonas nėra danguje buvęs. Aną nedėldienį jis sakė mums pamokslą apie sudną dieną, kaip visas svietas turės stoti į Juozapato pakalnę prieš Dievo majestotą, ir kaip paskui vieni eis į dangų, o kiti į šėtono karaliją. Aš klausiausi atsidėjęs, ale kur ta Juozapato pakalnė ir kaip iš jos reikės į dangų nusimufyt, tai negalėjau jokiu spasabu suprasti. Taigi, sakau, gal tu man išvirozytum kaip tas viskas yra.

—To visko visai nėra, tėve.

—Sakai, nėra Juozapato pakalnės?

—Ne, tėve.

—Na, tai kur bus sudna diena?

—Nebus ir tokios dienos.

—Taip nekalbėk, Maike. Aš noriu, kad tu pasakytum man teisybę.

—Teisybė yra tas, tėve, ką aš tau sakau.

—Aš tam nevieriju, Maike. Jeigu taip butų, kaip tu sakai, tai kam žmonės statytų bažnyčias, kam butų visokios maldos, kam kas diena kalbėti ražančių? Juk tai nelengvas darbas, Maike.

—Tu, tėve, klausi, kam reikalingas tas, ir kam tas? Ogi tam, kad kunigėliai galėtų pasidaryt biznio. Aš, rodos, jau aiškinau tau, kad kunigų organizacija labai plati ir skaitlinga. Nei vienas jų naudingo darbo nedirba, o gyvent nori visi. Gyvent jie nori netik patys, bet ir savo gimines aprupinti. Dėl to jie ir stato bažnyčias, dėl to ir kalba apie "sudnas dienas", dėl to ir gąsdina nesusipratusius žmones, kad duotų pinigų.

—Olrait, Maike, tu sakai, kad tik nesusipratę žmonės duoda kunigams pinigų. Bet pasakyk tu man, kodėl ant bažnyčių duoda tokie mokyti vyrai, kaip Rokfeleris? Ar tu mislini, kad jis aukautų milijonus, jeigu velnio nebijotų?

—Visų pirma, tėve, aš turiu tau pasakyti, kad Rokfelerio niekas prie mokytų žmonių neskaito. Js yra tik apsukrus biznierius, bet ne mokslo vyras. Kaip biznierius ir pramonininkas, jis samdo tukstančius darbininkų. Ir jis žino, kad dievobaimingi darbininkai yra daug paklusnesni. Juos galima daug lengviau išnaudot, nes už visus vargus ir skriaudas jie tikisi amžinos laimės danguje. Dėl to tokie žmonių išnaudotojai, kaip Rokfeleris, ir aukoja bažnyčioms.

—Maike, tu čia nušnekėjai bedieviškai. Juk bažnyčią pastatė pats Kristus, kuris darbininkų neišnaudojo.

—Ne, tėve. Kristus nepastatė nei vienos bažnyčios. Seniuas jas statė visokie valdonai, o dabar stato daugiausia kunigai.

—Maike, aš turėsiu vesti tave pas kleboną, ba kas sykis tu daraisi vis didesnis bedievis. Tegul jis atskaito tau ekzortus.

—Tu pats, tėve, sakei, kad jusų klebonas nežino kur yra dangaus gkaralystė tai ką gali reikšti jo ekzortai.

—Užteks, Maike! Gudbai!...

—Iki pasimatymo.

KUBOJE 3 BOMBININKAI PASMERKTI MIRIOP.

Kubos karo teismas pasmerkė sušaudyt 3 jaunuolius, kurie vasaros metu bomba užmušė leitenantą Diazą. Pasmerktieji vadinasi Mendoza, Corons ir Fernandez.

AIRIAI BOIKOTUOS ANGLŲ KALBĄ.

Laisvos Airių Valstybės general-gubernator. Buckley, kuris nesenai atsisakė pabučiuot Anglijos karaliui ranką, dabar pasakė, kad jo raštinėj Dubline nei vienas tarnautojas tenedrįsta kalbėti angliškai. Visi turi vartoti senovišką airių kalbą.

VIENAM DYKADUONIUI 8 VIRĖJAI.

Iš Peipino pranešama, kad Mandžurijos karaliukščiui Pu Yi tapo pasamdyti 8 geriausi virėjai.

AMERIKA VALDO RAZBAININKAI

Turim daug parašyta apysakų apie razbaininkus, kurie senovės gadynėj plėšdavo žmones, pavogdavo karalių dukteris, sumušdavo valdžios kariuomenę; kalnuose gyvendavo, turėdavo kalnuose puikiausias pylis; į tas pylis-palocius nei valdžios kariuomenė negalėdavo įsilaužti, nes palociai budavo užkeikti ir t.t.

Mums dabar nereikia ieškoti apysakų apie galingus ir gudrius plėšikus; dabar tą viską turim garbingoj Amerikoj.

Šitą šalį dabar valdo razbaininkų gengės. Tų gengių yra kiekvienoj organizacijoj. Mušeikų genges turi darbininkų unijų bosai; mušeikų genges turi biznierių organizacijos; valdžios ir privatiškų detektivų organizacijos taipgi turi mušeikų genges. Žodžiu, visas Amerikos gyvenimo aparatas yra mušeikų gengių kontroliuojamas.

Viena iš vėliausių ir galingiausių mušeikų gengių, tai prohibicijos gengė. Jauniausia gengė, bet stipriausia. Ji susideda iš dviejų abazų: vienas butlegerių, kitas valdžios pasamdytų prohibicijos agentų.

Valdžia savo mušeikų gengei davė autoritetą įsilaužt į privatiškus namus, šaudyti, mušti, sudaužyti viską namuose, jeigu tik ras lašą deginės. Valdžios mušeikų gengė turi galę užpult ant kelio piliečius, nušaut, sumušt, nes valdžia už tokį darbą užstoja. Tai vadinasi "tvarkos palaikymas", įstatymo vykinimas.

Iš prohibicijos įstatymo vykinimo yra didelio pelno butlegeriams ir valdininkams. Ir butlegeriai naikina mažus degtinės pardavinėtojus. Nukenčia tik mažiukai.

Butlegerių biznis yra padalintas į zonas. Kiekvienoj zonoj yra butlegerių karalius, ir į tą vietą kitas negali įeiti ir pardavinėti savo munšainą-degtinę. Tokis karalius turi "teisę" apginti savo teritoriją, nes jis moka prohibicijos agentams už apsaugojimą. Tik tada butlegerių karalius buna prašalintas ir jo teritorija atimta, kada kitas butlegerių karalius duoda daugiau pinigų prohibicijos agentams.

Amerikos istorijoj nebuvo tokio didelio girtuokliavimo, kokis yra dabar. Buvo retenybė matyti jaunuolius, vaikinus ir mergaites girtuokliaujant. Dabar jaunuoliai geria su pasididžiavimu. Jaunimo parengimuose nebuvo matyti degtinės; dabar be munšaino nėra jokio parengimo.

Prieš prohibiciją kriminalistų nebuvo. Dabar yra, ir jų vadai tapo milionieriais.

Raskite nors vienoj šaly tokią organizaciją, kaip žmogvagiai-kidnaperiai! Amerikoj ir tokių yra. Ir kidnaperiai čia tokie galingi, kad yra pavojuj kiekvieno gyventojo gyvybė.

Kidnaperiai veikia sykiu su prohibicijos agentais ir policija, nes visiems yra didelis pelnas.

Visi pamenat apie pavogimą Lindgbergh'ų vaiko. Kudikį rado nužudytą, bet kidnaperių "nesuranda" ir dabar. Kodėl jų nesuranda? Delto, kad tai buvo įsigalėjusių gengsterių darbas del pasipinigavimo. Jeigu ne su valdžios agentų žinia, tą vaiką butų pavogę, kaltininkus senai jau butų surdę. Tokių atsitikimų Amerikoj yra šimtai.

Amerikoj viskas remiasi ant dolerio. Kas dolerių turi, tas yra pagerbtas, o kaip jis milionus padarė, niekas nežiuri, bile tik likai milionierius, tai ir laimingas ir pagerbtas.

Prohibicija pagimdė naują biznį-raketą, žudyti konkurentus, dėti bombas, vogti žmones, ir visi tie darbai daromi su valdininkų žinia, nes Amerikoj į valdininkus dažnai patenka žemiausios rušies politikieriai ir raketeriai.

Prieš prohibiciją nebuvo tiek smuklių, nebuvo tiek tukstančių bravorų dirbimui munšaino-degtinės ir nebuvo tukstančių prohibicijos agentų ir butlegerių, kurie dabar varo išvien biznį. Butlegeriai, kidnaperiai, liko milionieriais ir gyvena palociuose, kaip anie pasakų razbaininkai užkeiktose pilyse.

Nei vienoj šaly nėra tiek banditizmo, šaudymų, užpuolimų, išsilaužymų į namus, bankų plėšimų, bombų padėjimų, kiek Amerikoj. Ir visa tai darosi po policijos akimis. Visas šitas smurtas kainuoja Amerikos žmonėms šimtus milionų dolerių kas metai.

Vieni kriminalistai užpuola žmones dienomis ir naktimis, atima turtą ir gyvastį; kiti kriminalistai pastatyti valdžios įstaigose suvagia žmonių pinigus per visokį graftą.

Visi Amerikos miestai yra paskendę skolose, žmonės moka negirdėtai augštas taksas, gi miestų ir valstijų valdžios iždai tušti, ir da valdininkai kai išalkę hijienos rėkia, kad reikia didinti taksas. Ir nėra galimybės tą raketą prašalinti, nes grafterių gengės kontroliuoja valdžią ir palengva smaugia Amerikos žmones.

Visuose miesteliuose ir miestuose yra tvirtai susiorganizavęs kriminalistų raketas, kuris pastato savo žmones kandidatais laike rinkimų į valdžios įstaigas. Amerikos neprotaujanti publika išrenka juos. Tie išrinktieji turi pildyti raketerių prisakymus, apsaugoti juos; jeigu nesaugos raketerių gengių, valdininkai gali but tuojau nužudyti.

Pasakose randame, kad į razbaininkų pilis negalėdavo niekas įeiti, nes budavo užkeiktos. Dabar negalima išnaikinti raketerių-gengių, nes jas apgina jų pastatyti atstovai valdžios įstaigose.

Niekas dabartinių Amerikos gengsterių nepanaikins. Tolin jie eis vis į didesnę galę toliau šalis pateks visai į razbaininkų rankas; prieis da prie baisesnės padėties. Ir niekas šitų mušeikų gaujų neišnaikins, kai diktatura. Diktatorius visus raketų organizacijų vadus turės sušaudyti, tik tokiu budu galės apvalyti šali nuo gengsterių valdymo. Kitokio kelio nė išėjimo nėra, nes jau perdaug raketas, mušeikų gaujos, suleidę šaknis į visas valdžios įstaigas. (Bet kas butų, jeigu į tokį diktatorių gengsteriai įstatytų savo žmogų?—Red.)

Gal kas sakys kad galima kitokiu budu prašalinti šį blogumą Amerikoj. Kitokio išėjimo nesimato, nes perdaug viskas supuvę, baisi vagystė visose įstatymdavystėse; kas tą vagystę, raketą, gengsterius gali prašalinti, kad Amerikos liaudis neprotauja? Amerikos liaudis užimta kumštynėmis ir bolės lošimu, apie valdžią ir savo reikalus palieka rupintis raketieriams.

T. J. Kučinskas.

MERGA BE KRAIČIO.

Laukuose pavasaris juokėsi,
bernų skambėjo dainos.
Jieškoti laimės ruošėsi,
merga iš vidurio kaimo.

Išgirė skurdas Brazilijon
mergą be kraičio, be nieko.
Gaila jai buvo kaimo idilijos.
Gaila, kad brolius palieka.

Asfaltas. Dangorėžiai. Autai.
Kvartalai liudnų ubagynų.
Gyvųjų prekių spekuliantai
ir valkatų tamsios landynės.

Iš vidurio kaimo išsirpus,
apsvaigo merga prie vitrinos.
Badaujančios nieks neišgirdo,
tik gatvėmis užė mašinos.

Ir badas vietoje laimės
akysna jai žiurėjo.
Ir mergą iš vidurio kaimo
pijokai glamonėjo.

K. Malinauskas.

MUSŲ DAINA.

Iš prislėgtos Aukštaitijos
Ir nuo ošiančios Baltijos
Susirinkome draugai.

Tegul bėga, lekia dienos,
Musų tėr devizas vienas:
Žengti vis pirmyn!

Šiandien, kad ir tamsios dienos,
Kurkim ateitį iš vieno—
Musų bus laikai!

Traukim garsią laisvės dainą,
Tegul balsas griausmu eina
Širdimis tolyn!

Diktatura ir vergija
Nors dar spiriasi, bet bijo —
Žino greitai galą ras.

Ei, jaunyste, tu audringa,
Šen, už ateitį garbingą,
Aro duok sparnus!

Matom, kaip iš tamsaus miško
Pirmi spinduliai ištriško,
Miegas saulėj susipras.

Vyrais žengkime į kovą,
Ėmę tiesą už vadovą—
Darbas mus nežus!

P. Čiučelis.

Sveikatos Skyrius

Šį skyrių veda
AMERIKOS LIETUVIŲ DAKTARŲ DRAUGIJA.

MAŽŲ KUDIKIŲ AUGINIMAS

Rašo **Dr. Susan Šlakis**

Dabartiniu laiku daug svarbos kreipiama į gerovę viso jaunimo ir į auginimą kudikių.

Laimingi yra tie kudikiai, kurie auga šiais laikais. Jie turi geresnį prižiurėjimą, negu kada nors pirmiau. Kudikiai, kurie augo 20,15 arba ir 10 metų atgal, neturėjo tokios geros progos įgyti geros sveikatos, kaip dabar. Seniau daugelis kudikių sunkiai nesveikuodavo ir didelis nuošimtis jų išmirdavo nesulaukdami vienų metų amžiaus. Dabar diduma jų išauga į sveikus bei stiprius žmones. Dabar retai matosi mažų vaikų su kreivom kojom ir sukirmyjusiais dantukais.

Tėvai ir vaikų gydytojai jau supranta svarbą gero prižiurėjimo mažų kudikių. Prižiurėjimas kudikių prasideda pirma kudikio gimimo.

Laukiant kudikio motina turi buti po gydytojo priežiura per keletą mėnesių pirm kudikio gimimo, jeigu tikėtis sveiko kudikio ir sutaupyti motinos sveikatą. Motina laukianti kudikio turi buti po savo gydytojo priežiura per visą laiką, o svarbiausia per paskutinius tris mėnesius.

Daug sveikesni ir stipresni kudikiai užgimtų, jeigu motinos sektų savo gydytojo patarimus.

Po gimdymo, motinos kudikis jau yra atskiras individualas ir reikalauja atskiros priežiuros. Jo auginimas priklauso nuo jo maitinimo arba penėjimo. Ne visi kudikiai vienodi ir vienas penas yra geras vienam, kitam gal ir labai blogas. Tuo atvėju tėvai turi buti atsargus su patarimais iš artimų ir gerų draugų. Nebandykit įvairių dalykų ant savo kudikių. Kai kurie dalykai gali jiems labai pakenkti.

Pirmais metais kudikiai daugiausiai užauga ir aišku, jų maitinimas yra svarbus ir motina turi dažnai su vaikų gydytoju pasitarti. Kad augtų jusų kudikis, kaip reik., nelaukit pasišaukti gydytoją kada jau kudikis serga, bet pasitarkit su gydytoju laiku dėl bendro prižiurėjimo ir tokiu budu kudikis nesusirgs.

Sveikai augdamas kudikis per šešis mėnesius nuo gimdymo dvigubai sveria. Tai yra, jeigu kudikis gimdamas svėrė aštuonis (8) svarus, tai po šešių mėnesių turi sverti šešiolika svarų. Jeigu kudikis kas sąvaitę eina sunkyn, tai gera rodyklė sveikatos ir viskas bus gerai.

Kudikių maistas yra gamtos parupintas — sveikas ir tyras visuomet švarus ir tinkantis kudikiui. Tai yra motinos pienas, kuris geriausias ir pigiausias. Nei vienas kudikis neturi buti auginamas karvės pienu. Karvės pienas gamtos priruoštas veršiukams, o ne kudikiams. Jeigu atsitinka, kad reikia vartoti karvės pieną kudikiams, tai reikia pridėti vandens ir cukraus, o kai kuriems dar daugiau kitų atmainų. Ne visiems vienoda atmaina tinka.

Motinai ir kudikiui didelė nelaimė, kuomet reikia kudikį auginti svetimu pienu. Be vaikų gydytojo tų atmainų negalima daryti.

Viena iš didelių klaidų, ką jaunos motinos padaro, tai tą, kad jei vaikas verkia ir negauna ko nori, motina tuojau duoda krutį, kad ir per dažnai. Žinoma, mažytis ima, jo prigimtis yra viską dėti į burnutę, o dar gardus pienukas, tai ir ima kad ir nereikia. Ir nežinodama motina savo kudikį susirgdina su per dažnu valgydinimu.

Prie maisto priklauso ir žalumai—daržovės, kuriose randasi reikalingų maistui ypatybių. Kiekvienam augančiam kudikiui reikia duoti apelsinų sunkos ir butinai žuvies aliejaus (Cod Liver Oil), kas reikalinga kaulams ir dantims išaugti.

Kaip kudikis auga, tai ir maitinti daugiau reikia. Košelės specialiai išvirintos, sakysime, po šešių mėnesių, kas dien duoti taipgi šviežiai išvirtos daržovių sriubos, iš ko gauna reikalingų mineralų.

Kada apelsino nesiduoda, tai galima vartoti tomeičių sunką. Mat, tomeitės turi rekialingų vitaminų.

Pirmais metais kudikį reikia čiepyti nuo raupų ir nuo difterijos. Nėra pavojaus. Juo mažesnis, tuo mažiau jaus.

Dabar, apie bendrą kudikių prižiurėjimą. Kudikiai turi buti švariai užlaikomi. Drabužiai turi buti pritaikyti prie oro apystovų.

Vasaros karščiuose neaprengti keliomis eilėmis vilnonių drabužių, kad iš šilumos kudikis turėtų blaškytis. Motinos bijosi, kad jų kudikis sušals, tai dar užkloja, kuomet kudikis jau per daug sušilęs. Toks suprakaitavęs kudikis beabejonės, nusispardęs užsišaldo.

Pavalgydinus mažytį nesupti, nenešioti, nekratyti, nes jo maistas susisups ir dar išbėgs lauk iš skilvelio. Mažiukas turi buti ramiai paguldytas, kad tinkamai jo maistas butų suvirškintas.

Dar kitas blogas paprotys yra —čiulpimas pirštų. Nevien, kad nešvarus paprotys, bet jis iškraipo dantis ir žando kaulus.

Dabar tėvai jau geriau žino, kad nereikia duoti savo kudikiams čiulpti kokį ten nešvarų spenelį. Kas yra tuščias kudikio apgauliojimas. Mažas kudikis greitai išmoksta blogų papročių, tat, geriau nepratinti blogų, o tik geruosius, tada kudikis bus sveikas ir motina linksma.

Tonas Anglies Oru Kaštuoja $147.

Buvusis kongresmanas Slemp kirto laižybų iš vieno tono anglies, kad Hooveris laimės rinkimus. Anglis turėjo but pristatyta iš Scrantono kasyklų į 5 valandas po rinkimų. Kada Hooveris pralaimėjo, tai ponas Slemp turėjo samdyt pašto orlaivį, kad į 5 valandas pristatytų tą anglį jo oponentui į Washingtoną. Už tą siuntinį jis turėjo užmokėti $147.

BEDARBIS UŽMUŠĖ ŽMONĄ IR PATS NUSIŽUDĖ.

Branchville, Md.—Negalėdamas gauti darbo, Joseph B. Reed, 50 metų amžiaus darbininkas čia nužudė savo žmoną ir pats pasidarė sau galą. Šeši vaikai liko našlaičiais.

Įvairenybės

Iškasė Rusų Karininkų Turtą.

Prie Kauno tvirtovės buvo užkasti brangus caro oficierių kliubo indai.

Viena Kauno "ponia" gavo iš Sovietų Rusijos nuo savo giminaitės atsiųstą planą, pagal kurį netoli vieno forto, prie Kauno, buvo užkasta daug įvairių brangių metalo servyzų ir šiaip įvairių indų.

Turėdama planą minima ponia pradėjo tartis su kauniečiais dėl to paslėpto turto atkasimo. Galop per tarpininkus formaliai šį reikalą atlikti pavedė vienam pris. adv. pad. p. G., kuris savo keliu išsirupino iš pil. aps. d-to leidimą atkasti paslėptą turtą.

Vieną dieną keletas žmonių, turėdami formalius leidimus, atkasė ir tarp savęs pasidalino rastus servyzus, kurie, kaip paašikėjo, buvo labai brangus—prieš karą garsios Kuzniecovo firmos darbo, su rusų caro Aleksandro karunos štampu.

Po šio įvykio praėjo kelios sąvaitės. Šiomis dienomis kriminalinė policija pradėjo kvotą ir jau kelis to "biznio" dalyvius ištardė. Kuo ši istorija baigsis —tuo tarpu sunku pasakyti. Tačiau pagal įstatymus, minėto radinio pasidalinimas ne visai tvarkoj, nes žemė, kurioje jis buvo paslėptas, priklauso krašto apsaugos ministerijai. Be to, manoma, kad tie servyzai yra rusų karininkų ramovės, tad jau savaime jie turėtų tekti Lietuvos karininkų ramovei.

Kadangi servyzai gana brangus, tai manoma, jog be bylos šis reikalas jokiu budu nesibaigs.

LAKUNAS NUSIŽUDĖ.

New Yorke pereitą sąvaitę iššoko per langą nuo šešto aukšto lakunas Gates ir ant vietos užsimušė. Jo pati buvo nutvėrus jį už kojų ir išlaikė 15 minutų šaukdamosi pagalbos. Bet niekas pagalbon nepribuvo, moteris apalpo ir vyrą paleido. Darydamas orlaivius ir lošdamas biržoje Gates vienu laiku buvo pasidaręs keliatą milionų dolerių, bet paskutiniu laiku visi jo turtai žlugo ir manoma, kad dėl to jis nusižudė.

RADO LAUKINI ŽMOGŲ SALOJE.

Iš prancuzų prekinio laivo "Tosola" į mažą Rineos salelę, ties Čilės pakrante, buvo pasiųstas jurininkų burys vandens laivui pristatyti. Salelėj jurininkai rado puslaukinį žmogų, kurio, matyti, salelėj daug metų išgyventa. Jis jau visiškai nemokėjęs kalbėti ir tik urzgęs ir unkštęs. Kada jurininkai pasisiulė jį pasiimti su savim, jis leidos, kiek kojos nešė, į salelės gilumą, ir jo nepavyko daugiau atrasti.

MASKVA — BUVĘS JUROS DUGNAS.

Maskvoj pradėti požeminio geležinkelio statymo darbai. Numatyta pravesti 5 linijos. Kiekvienoj linijoj numatoma per valandą pravažiuosiant 50,000 keleivių. Kasant šachtą pirmam tuneliui, 14 metrų gilumoj randamas kietas mėlynasis molis. Geologai tą molį ištyrę ir nusprendę, kad prieš milijoną metų, kur dabar stovi Maskva, buvęs juros dugnas.

LIETUVOS VALDŽIA NEGALI EMIGRANTAMS PAGELBĖT.

Daugelo musų emigrantų buklė Pietų Amerikoj nepaprastai bloga. Dalis jų badauja ir reiškia noro grįžti Lietuvon. Tačiau šis jų noras neįvykdomas, nes jie neturi reikalingų lėšų.

Kaune buvo kilęs sumanymas, kad Lietuvos valdžia pagelbėtų tiems emigrantams sugrįžti atgal. Tuo reikalu Kaune buvo sukviestas atatinkamų įstaigų pasitarimas. Tečiaus prieita prie išvados, kad pagelbėt tiems valdžia negali, nes neturi pinigų. Antras dalykas Lietuvoje daugybė žmonių irgi neturi iš ko gyventi taigi grąžinti emigrantus iš Pietų Amerikos, reikštų didinti bedarbių armiją Lietuvoje.

Musolini Esąs "Bedievis".

Italų socialistas Pietro Nenni, dabar nuo fašistų persekiojimų besislapstas užsienyje, savo knygoje "Laisvės mirtina kova" rašo: kad Lozanoje (Šveicarijos mieste) viename mitinge Musolini, ginčydamasis su vienu protestantu kunigu dėl visagalio dievo buvimo, nustebusių tikinčiųjų minios akivaizdoje, išsitraukė iš kišenės laikrodėlį ir sako:

"Pone kunige, Jus sakote, kad dievas yra visagalis ir visur esantis. Aš duodu jam penkias minutes laiko, kad jis mane užmuštų."

Palaukė, kol praėjo 5 minutės, ir, žinoma, nieko blogo per tą laiką bedieviui neatsitiko. Po to kunigui atsakė: "Pone kunige, jus esate apgavikas—nėra jokio dievo."

Taip kalbėjo seniau dabartinis Italijos fašistų vadas Musolini, kuris dabar susitaikė su popiežium, atstatė popiežiaus "valstybę" ir gyvena "taikoj ir ramybėj."

NUMIRĖLIAMS DEGĖ APIE 5,000 ŽVAKUČIŲ.

Vėlinių dienos vakare Marijampolės kapuose piliečiai savo mirusiems degino apie 5,000 žvakučių ir keliolika įvedė elektros lemputes, kas kainavo apie 1,-500 lt. Jeigu tie pinigai butų atiduoti bedarbiams, tai jie butų užsimokėję nuomas už butus arba kelias dienas butų turėję pragyvenimui.

NAUJAS NIKARAGOS PREZIDENTAS.

Dr. Juan B. Sacasa, šiomis dienomis išrinktas Nikaragos prezidentas. Rinkimus kontroliavo ginkluoti Jungtinių Valstijų jurininkai, kurie saugoja Wall Streeto biznį Nikaragoje. Naujas prezidentas esąs ištikimas Wall Streeto tarnas.

VYRAS SU MEILUŽE SUDEGINO SAVO ŽMONĄ PIRTY.

Alytaus apskrity, Nedzingės valsčiuje, šiomis dienomis buvo baisus atsitikimas. Pirty buvo rasta sudegusi Dobrovolskienė su savo 14 metų amžiaus sunumi. Policija pradėjo šį įvykį tyrinėt ir susekė, kad Dobrovolskienę su sunum tyčia sudegino jos pačios vyras Dobrovolskis, susitaręs su savo meiluže Šidlauskiene.

Dobrovolskis su Šidlauskiene dabar areštuoti ir uždaryti kalėjime.

Lenkų Karo Lėktuvas Nukrito Lietuvoj

Laprikčio 14 dieną, apie 20 valandą 40 minučių ties Utena pasirodė lėktuvas, kuris padarė kelis pasukimus, lyg taikydamasis nusileisti, bet, pasisukęs virš buvusio karo metu vokiečių aerodromo, nukrypo nuo Utenos ir, kaip netrukus paašikėjo, katastrofiškai nukrito pusantro kilometro nuo Utenos atstume, ties Naujaulyčio kaimu, dirvose 20 val. 45 min.

Tuojau paaiškėjo, kad tai lenkų lėktuvas su visais kariškais ženklais. Pasirodo, tai esąs kariškas lėktuvas naikintojo tipo.

Nukritusiame lėktuve buvo du lakunai kap. Pakornas ir viršyla Pitniunas.

Lėktuvui krintant kap. Pakornas iškrito ir neteko sąmonės, o virš. Pitniunui sužeista lupa.

Abu nukentėję lakunai paguldyti Utenos apskrities ligoninėn ir yra policijos priežiuroj.

Kap. Pakornas be sąmonės ir klieda. Tačiau gydytojai mano, kad tai yra paseka didelio susitrenkimo ir kad gyvybei pavojaus nėra. Abiems suteikta medicinos pagalba.

Virš. Pitniunas pasakoja, kad lėktuvas mokymo tikslais pakilęs iš Lydos Lenkų 5-to aviacijos pulko aerodromo. Kadangi pavakarys buvęs ukanotas, tai lėktuvas paklydęs ir turėjęs nusileisti pritrukęs kuro.

Lenkų lėktuvas sulaužytas ir tebėra ties Naujaulyčio kaimu.

Ši katastrofa plačiai sudomino piliečius.

6-7 lapkričio naktį Kaune buvo daug primėtyta komunistinių lapelių. Be to da buvo prikabinėta didesnių plakatų ir iškabintos kelios raudonos vėliavos.

Konduktorius Bus Lt. Gubernatorium.

Thomas J. O'Mallye, ilgus metus dirbęs ant Chicagos ir Northwestern geležkelio paprastu konduktorium, paskutiniuose rinkimuose buvo išrinktas Wisconsino valstijos leitenantu-gubernatorium.

NUSIGANDĘS MEILĖS VAISIŲ PASIKORĖ.

Udrupių vienkiemy, Rokiškio valsčiuje pasikorė Klemensas Varnas, 28 metų amžaius vaikinas. Jisai mylėjo merginą, kuri šiomis dienomis susilaukė kudikio. Šito nusigandęs Varnas ir pasidarė sau galą.

VOKIEČIAI JAU VERDA ALŲ AMERIKAI.

"Elta" praneša, kad Vokietijos bravorai jau pradėjo daryti alų Amerikai, kad atšaukus čia prohibicijos įstatymą tuojaus galėtų įvežti keliatą laivų gėrimo.

NUŠOVĖ AMERIKONO ŽMONĄ.

Keležerių km. Obelių valsčiaus, nežinomas asmuo pro langą įsibrovė į amerikono Pr. Zibulio butą ir revolverio šuviu vietoj nušovė Leoną Zibulienę. Įvykį policija tiria.

LIETUVOS LAŠINIAI ŽYDŲ TĖVYNEI.

Užsienių reikalų ministerija gavo raštų iš Lietuvos generalinio konsulo Palestinoje, kuriuo įrodinėjama, kad Lietuvos bekoną esą galima eksportuoti Palestinon.

ELNIŲ PIENAS ESĄS GERIAUSIS.

Sovietų laikraštis "Večerniaja Moskva" rašo, kad esą padaryti įdomųs bandymai su elnio, jako (Tibeto laukinė karvė) ir kupranugario pienu. Elnio pienas esąs geriausias pienas pasauly. Iš elnio pieno galima gaminti aukščiausios rųšies sviestą.

Jako pienas esąs daug geresnis už karvės pieną.

Kupranugario pienas esąs prastesnės rųšies ir tinkąs tik kietiems suriams gaminti.

Sovietų laikraštis numato, kad elnių, jakų ir kupranugarių pieno eksploatacija padėsianti laimingai kovoti su pieno produktų kriziu.

Senų Laikų Vaistas
Palengvina Gelima Pečiuose

"Per du metu karkino mane nuolatinis skausmas nuo baisaus gelimo pečiuose. Išbandžiau visokius linimentus, bet nė vienas nepagelbėjo man. Draugas rekomendavo man Inkaro Pain-Expeller ir tik po dviejų išsitepimų juomi visi mano skausmai pranyko. Pain-Expelleris yra geriausias iš visų linimentų."

J. S.

Lockport, N. Y.

PAIN-EXPELLER

RUTENŲ TAUTAI LEIDO ĮSIKURT SAVO KALBOS MOKYKLAS.

Rytinėj Čekoslovakijos dalyje—Karpatų Rusijoj—gyvena tauta—rutenis (dalis ukrainiečių). Iki karo ši mažutė tautelė vilko Vengrų jungą. Ji neturėjo savos kulturos, Vengrijos vyriausybė jai neleido kurti savų mokyklų, neleido šviestis. Šioji tauta buvo užguita ir suvarginta Vengrijos bajorų.

Paskutiniu laiku Čekoslovakijos švietimo ministeris socialdemokratas Ivan Derer ypatingai susirupino šiaja užguita tautele, jos apšvietimu bei pakėlimu į aukštesni kulturos laipsnį. Šiam tikslui buvo leista įkurti mokyklos ir sudaryti savąją rašto (literaturinę) kalbą.

Tik socialdemokratai leidžia ir padeda kiekvienai tautai ir tautelei laisvai šviestis bei kulturėti.

DETROIT, MICH.

Aš Marė Jankauskienė šiuomi pranešu visoms merginoms ir našlėms, kad apsisaugotų Jono Jankausko iš Detroit, Mich. Pereitą spalių mėnesį jis buvo susitaręs su manim apsivesti. Viskas jau buvo surengta. Jis atvežė net du savo vaikučiu ant mano ukės į Sterling, Mich. Tą rytą, kuomet buvom sutarę imti šliubą, jis apsivilko mano nabašninko vyro geriausias drapanas ir išvažiavom į Detroitą. Jis prašė mane palaukt vienoj įstaigoje, o pats sakė tik užeis pas savo gerus draugus su reikalais. Bet nuėjus jam pas nežinomus draugus, daugiau negrįžo. Paskiau paaiškėjo, kad jis Detroite rengėsi panašiai apsivesti su kitoms trims moterims ir kokį laiką pas jas yra gyvenęs.

Dabar jo vaikutis, kuris buvo pas mane paliktas, gavo nuo jo laišką iš Lincoln, Ill. Jis Detroite yra apgavęs ir kelis kitus žmones pinigiškai. Todel kurie susitiksite Joną Jankauską iš Detroit, kuris gyveno pas mane ant farmos, patariu apsisaugot.

Marė Jankauskienė,
R. 2, Box 114, Sterling, Mich.

REIKALINGAS DARBININKAS ANT UKĖS, darbas ant visados, žiemą ir vasarą. Karvių nereiks melžti. Jeigu neturėtų pinigų atvažiuoti, aš pamokėsiu. Turi buti geras žmogus. Iš labai toli neatsišaukit. (50)
C. A. MOTEJUNAS
Williamstown, N. Y.

Sieniniai KALENDORIAI 1933 M.
Laikas siųsti Lietuvon, reikalingas kiekvienam. Turiu visokių, du—40c., 100—$10. Persiuntimą turi apmokėt patys. (-)
ZIGMAS GILIAVICIUS
189 Hartford Ave.
New Britain, Conn.

PAJIEŠKOJIMAI.

Pajieškau dėdės C. Pšigocko, jis paeina iš Lietuvos Šventežerio valsčiaus, Seinų apskr. Ilgas laikas kaip gyvena Amerikoje, apie 27 m. Jeigu dėdė esi gyvas, prašau atsišaukti. Kurie žinot kur jis randasi, malonėkite man pranešti busiu dideliai dėkingas. (49)
J. MARKAUSKAS
79 Euclid Ave. Toronto, Ont. Canada

Pajieškau brolio Baltraus Kiškionio, paeina iš Vilniaus gub., Pirmos Todišės kaimo, Darsuniškio parapijos, jis seniau gyveno Brisville, Long Island, N. Y. Taipgi pajieškau Anelės Zuzavičiutės po vyru Baranauskienė, jie gyveno Scranton, Pa. Prašau jį pačią atsišaukt, arba kurie žino kur jie randasi, malonėkite pranešti: (49)
JURGIS KIŠKIONIS
115 So. 4-th St. Harrison, N. J.

Pajieškau pusseserės duktės Veronikos Grinevičiutės, Suvalkų guber., Kalvarijos parapijos, Kampinių kaimo; apie 20 metų atgal gyveno Worcester, Mass. Malonės atsišaukti, kurie žinot kur randasi prašau pranešti.
Mrs Teklė Uzdetukė-Judikauskienė
3358 Lowe Ave. Chicago, Ill.

Pajieškau Juozo Egatio ir Domirinko Glodienio seserų sunų. Juozas Egaris paskutiniu laiku gyveno Lawrence, Mass. Prašau atsišaukti, arba kurie žino kur jie randasi malonėkite pranešti. (51)
MRS. FRANCES ZEDALIS
400 West 11th Ave. Gary, Indiana.

Pajieškau sesutės ir brolio Sabaliausko Stanislovo ir Sabaliauskaitės Jievos, Šiaulių apskričio, Triškių valsčiaus, Stakanionių kaimo. Kur jie randasi, malonėkit pranešti, arba patys lai atsišaukia. (50)
JUOZAS SABALIAUSKAS
Bario Casabo Carlel I, Nr. 77
Montevideo, Uruguay.

Pajieškau pusbrolių Baltramiejaus ir Vincento Cisevičiaus vaikų paeinančių iš Ligumos parapijos, Kustaičių kaimo. Girdėjom, kad gyvena Plymouth, Pa. (54)
ONA KLIENOČIUTĖ-YACKIENĖ
869 N. 26th st. Philadelphia, Pa.

Pajieškau savo krikšto duktės Viktorijos Šimanauskaitės, kuri seniaus gyveno Fitchburg, Mass. Malonėkite atsišaukt arba kas žino kur ji randasi praneškit man jos adresą, busiu labai dėkinga. (50)
ALENA ŽIAMAITYTĖ
815 45th Street Kenosha, Wis.

ITALIONIŠKI AKORDIONAI

Įvairių rųšių. Rankom padirbti, geriausios medegos. Žemiausios kainos. Mes ir pataisome. Imam vartotus akordionus kaipo dalį mokesties ant naujo. Užganėdinimas užtikrintas.
Dykai Akordiono Lekcijos.
ITALIAN ACCORDION CO.
1014 Blue Island Ave. F4l, Chicago

Dykai!
Suvis dykai dasižinosite savo ateitį ir kokią laimę turėsite gyvenime, jeigu parašysite tuojaus įdėdami kelias štampas dėl persiuntimo. Adresuokite: (50)
PRACTICAL SALES COMPANY
1219 N. Irving Ave., Desk. K.,
CHICAGO, ILL.

Chas. B. Kuchauskas & Son
GRABORIUS ir BALSAMUOTOJAS
PUIKIAUSIAI PATARNAUJAM LAIDOTUVĖSE.
Laidojame ant visokių kapinių.
Pagrabus paruošiam nuo $75 iki prakilniausių.
Reikalui esant kreipkitės prie musų. Suteiksime tinkamiausį patarnavimą.
CHAS. B. KUCHAUSKAS
637 So. Paca Street
BALTIMORE, MD.
Įsitėmykit telefoną South 0083

RADIO IR REKORDAI ŽEMIAUS VOLSELIO KAINOS

BABY GRAND RADIO, kuris pagauna visas radio stotis, taipgi ir policijos šaukimą. Vertė $25. Dabar tik už $11.50

SILVER MARSHAL RADIO, gražiam kabinete, 10 tubų, parsiduoda stebėtinai pigiai, tik už $24.00

TRUMPŲJŲ BANGŲ KONVERTERIS, prijungiamas prie bile vieno radio seto, dabar tik už $4.50

REKORDAI: COLUMBIA, VICTOR IR ODEON.

Kurių tikroji vertė yra 75c., dabar parduodam tik po 25c., arba penkis rekordus už $1.00. Prisiųskite vieną dolerį, o mes prisiųsim penkis iš sekančių rekordų:

16173—Vakar vakarėlį ir Čigonai. Budriko Radio orkestra
16204—Polka Jovalas ir 1-2-3 Brr Kupletai. Dineika ir Petrauskas
16223—Dyvai ir Pasisėjau Žalią Rutą. Jonas Butėnas
16208—Aitverų Polka ir Patarimai Ukininkams. J. Petrauskas
16260—Nuovadoj ir Amerikos Lietuvių Priėmimas. D. Dolskis
26106—Ar žinai kaip gerai, Polka ir Mano tėvelis. Valcas
26108—Senelis Ganė Avelcs ir Žaliojoj Girelėj.
14014—Burdingierius Praktikuoja ir Klausyk mylimoji. J. Žiuronas
14015—Chicagos Karčiamoj ir Vienas Artistas J. Žiuronas
14021—Pas Motinėlę ir Gaspadinės Banketas. J. Žiuronas
14022—Jau saulutė leidžias ir Vaikščiojau po žalią girelę. Namicka
14023—Kauno Landlės ir Sveikinimai iš Lietuvos. Linksmi vaikinai
14029—Linominis ir Užgavėnės. J. Žiuronas.

Jos. F. Budrik Radio Co.
3417 S. HALSTED ST., CHICAGO, ILL.

Leidėjai Lietuvių Programo oro bangomis, jau ketvirti metai kas sekmadienis, kaip pirma val., iš galingos radio stoties WCFL ir W9XAA 970 kyl.

KOKIUS DIEVUS ŽMONĖS GARBINO SENOVĖJE?

Knygoje aprašomi Dievai, pradedant nuo saulės garbintojų iki pat krikščionių gadynės.

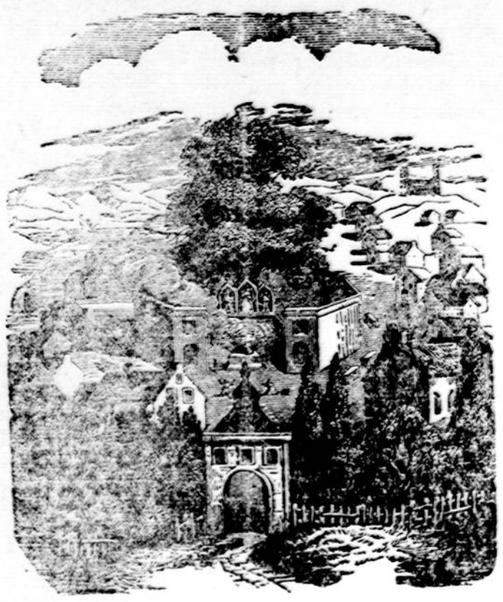

Senovės Lietuvių Žinyčia

Ypatingai dabartinės krikščionybės gadynėje kiekvienas turėtų perskaityt, nes tik tada galės aiškiai suprasti Dievo buvimą.

Knyga didelio formato, turi 271 puslapį. Kaina popieros apdarais —1.00; audimo apd.—$1.25. Pinigus galima siųsti popierinį dolerį arba "Money Orderį". Adresuokit sekančiai:

253 BROADWAY SO. BOSTON, MASS.

VISŲ ŽINIAI.

Už visokios rųšies smulkius pasigarsinimus, kaip tai: pajieškojimus apsivedimų, įvairius pranešimus, pardavimus, pirkimus, skaitome po 2c. už žodį už sykį. Norint tą patį apgarsinimą patalpint kelis sykius, už sekančius sykius skaitome 2c. už žodį už sykį.

"Keleivio" prenumeratoriams, kurie turi užsiprenumeravę laikraštį ir už pirmą sykį skaitome po 2c. už žodį, išskiriant pajieškojimus apsivedimų, kurie skaitomi po 3c.

Mažiausio apgarsinimo, minimum kaina 50c.

Už pajieškojimus giminių arba draugų skaitome po 2c. už žodį.

"Keleivio" prenumeratoriams, kurie tur užsiprenumeravę laiikraštį, už pajieškojimus giminių ir draugų skaitome tik po 1c. už žodį.

Pajieškojimai su paveikslu kainuoja daug brangiau, nes kainuoja padarymas klišės. Todel norint talpint pajieškojimą su paveikslu, reikia prisiųsti fotografiją ir klausti kainos.

Jeigu norit, kad apgarsinimas arba pajieškojimas greitai tilptų, reikia pasiųsti kartu ir mokestį.

KELEIVIS
253 BROADWAY,
SO. BOSTON, MASS.

NEDARYK, KAIP KUNIGAS SAKO!

Gavus bažnyčioj įkvėpimo, Katienė sumušė "burtininkę" ir gavo 3 paras kalėjimo.

Rokišky gyvena garsi kortų burikė Kalakienė. Pas ją ateidavo ateities sužinoti ne tik vietiniai, bet ir iš kaimo. Už vizitą ji imdavo 50 c. ir sau puikius namelius pasistatė. Jos kaimynė Katienė taip pat dažnai lankydavosi ir prašydavo išburti kortomis. Ypač jai rupėjo, kad burtininkė pasakytų, kada jos vyras nustos gerti ir bičiuliautis su svetimomis moterimis. Kalakienė vis tikino, kad jau diena kita ir jos vyras sugrįš į doros kelią, tačiau pranašystės nesipildė. Katienė širdo. Ir kai kartą kunigas viešai visokias burtininkes išbarė ir išrodė, kad jos nieko neatspėjančios, o tik apgaudinėjančios, ji baisiai supyko.

Tiesa, kunigas irgi daro burtus. Jis kalba niekam nesuprantamus žodžius, apsivelka keistais rubais,apsikabinėja baltom firankom, smilkina dumus, skambina varpeliais, geria vyną, mosuoja rankomis, laisto žmones vandeniu, liepia visiems žegnotis, o paskui pasiėmęs samtį eina pinigų rinkti.

Iš tų jo burtų žmonėms taip pat nėra jokios naudos, kaip ir iš tų kortų, kuriomis burtininkė buria lengvatikiams ateitį.

Bet kunigui pikta, kad kokia ten boba daro jam konkurenciją, ir dėl to jis pradėjo kurstyt savo parapijonus prieš tokius apgavikus, tik savęs prie jų nepriskaitydamas.

Šitoks kurstantis pamokslas davė Katienei įkvėpimo nueit ir "pamokyt" tą Kalakienę, kuri jai burė ir burė ir vis nieko neišburė. Ir nieko nelaukdama, tuojaus po pamokslo Katienė iš bažnyčios nubėgo tiesiai pas burtininkę Kalakienę ir kruvinai ją sumušė.

Sumuštoji, žinoma, patraukė mušeiką teisman. Teisėjas klausia:

—Ar mušei Kalakienę?

—Mušiau, pone teisėjau, tik gailiuos, kad permažai.

—Už ką?

—Ji apgaudinėja žmones. Prigavo ir mane. Tur but, ponas teisėjas eini į bažnyčią ir girdėjai.

Teisėjas išklauso visos istorijos ir liepia taikytis. Katienė nesitaiko. Ji pasitempia skepetą ir piktai žvalgydamos sako:

—Ir šventasis nebebutų susilaikęs. Vyras meluoja, vaikai meluoja, o ta ragana dar daugiau. Sklaido, sklaido tas kortas ir vis tikina, kad vyras nustos girtavęs. Aš ir skanesnį kąsnį taikau ir šiaip, o gi žiuriu, kad jis dar labiau geria... Kas man belieka daryti...

—Juk ji ne daktaras! Ar ji apsiėmė tamstos vyrą išgydyti?

—Tai kas, kad neapsiėmė! Bet kokia ji burtininkė, jei nieko nespėja, o tik meluoja.

—Respublikos vardu Katienę nubausti 3 paroms arešto—pareiškia teisėjas.

—Už tokią raganą perdaug—šaukia išvedama parapijonka.—Kretingoj žmonės tokias tris sukruvino, ir tai tik vieną parą kalėti tegavo.

SUVARĖ SAU PEILĮ Į ŠIRDĮ.

Bernančiznos kaime, Šiaulėnų valsč. įvyko gana keista savižudybė. Mikalojus Karpas atėjo į tą kaimą kasti bulvių ir čia rado savo žmoną, su kuria jau 7 metai buvo persiskyręs. Dabar jis norėjo su ja susitaikyti, tačiau žmona atsisakė, aiškindama, kad girdi "tu esi pijanica ir tu man nereikalingas!" Karpas tuomet nieko nelaukdamas atsikėlė iš vagos, išsitraukė lenktinį peilį ir drožė sau į krutinėn. Matyt, kad pataikė į širdį, nes tuoj krito negyvas.

Užpuolimas Ant Kun. Žukausko.

PHILADELPHIA, PA.

Musų mieste nekokios naujienos. Negana paprastų, kasdieninių užpuolimų, pasitaiko ir ekstraordinarių. Štai, kokią istoriją praneša Liet. Taut. Kat. parapijos komiteto nariai ir patsai klebonas K. M. Žukauskas:

"Lapkričio 26 d., kaip 10 val. ryto, klebonui išėjus laukan įsileisti muriną darbininką malkoms supiauti klebonijos sklepe, prisiartino prie šalygatvio automobilius. Važiuotojas lyg ko jieškodamas, privažiavo prie bažnyčios, sustabdė automobilį ir vikriai iššokęs iš jo puolė kunigą su juodveidžiu. Nustvėręs už dešinių jų rankų, abu juos sukulė kruvon ir sako: 'Dabar einam sklepan, o aš tau parodysiu! Nuo šio laiko tu nemulkinsi daugiaus lietuvių katalikų.' Murinas pasipurtė, išspruko iš užpuoliko rankų ir leidosi bėgti. Užpuolikas tuomet pametęs kleboną pradėjo muriną vytis. Klebonas tuo tarpu pasinaudodamas proga, spruko klebonijon ir užsirakino duris. Neužilgo užpuolikas sugryžo su murinu ir bandė įsilaužti klebonijon. mėgino atidaryti bažnyčios duris ir apsidirbti su klebonu...Klebonas matydamas pavojų, griebėsi už telefono šauktis policijos pagelbos. Pribuvus policijai ir pranešus apie atsitikimą ir parodžius uatomobiliaus numerį, policija tuoj užpuoliką sužinojo. Ir kas gi tasai užpuolikas buvo? **O gi vienas iš policininkų artimo distrikto!**

"Iš pradžių policininkas-užpuolikas nenorėjo prisipažinti, bet tolesni tyrinėjimai parodė, kad jisai buvo užėjęs pas vieną musų biznierį — 'tautietį', mėsos pardavėją, kurio brolis irgi esąs kunigu, tiktai Rymo-katalikų, 'pasiskolinęs' iš jo dvidešimtinę, prisitraukė tiek 'šventosios' kad 'nežinojęs ką daras'—prisipažino prie kaltės."

Nors šis skandalas išvengė anglų spaudos, bet jis atsidurė LTLK. parapijos advokatų rankose. Dabar policininkas-užpuolikas pamatė sau pavojų ir jau prašosi "bedievių" susimylėjimo.Tuli Romos katalikai lietuviai irgi stoja pagelbon tam aklai išauklėtam fanatikui ir prašo "paklydėlių" parapijos ir jos vado pasigailėjimo. Kuo šis ekstraordinaris įvykis pasibaigs, šiuo kartu sunku pasakyti. Jei šis atsitikimas pasieks teismo, nėra abejonės bus labai žingeidi byla, nes gali but iškelti tikri konspiratoriai, kuriems rupi išnaikinti tautinę parapiją.

Patsai užpuolimas labai paveikė kleb. K. M. Žukausko sveikatą.

Šį atsitikimą pranešu švelnioj formoj ir tiktai kaipo žinią. Jei bus reikalo bus paskelbta visų veikiančių asmenų vardai ir jų pavardės, ir tuomet pakalbėsime kitokia kalba.

Philadelphietis.

Italijos Fašistų Demonstracija.

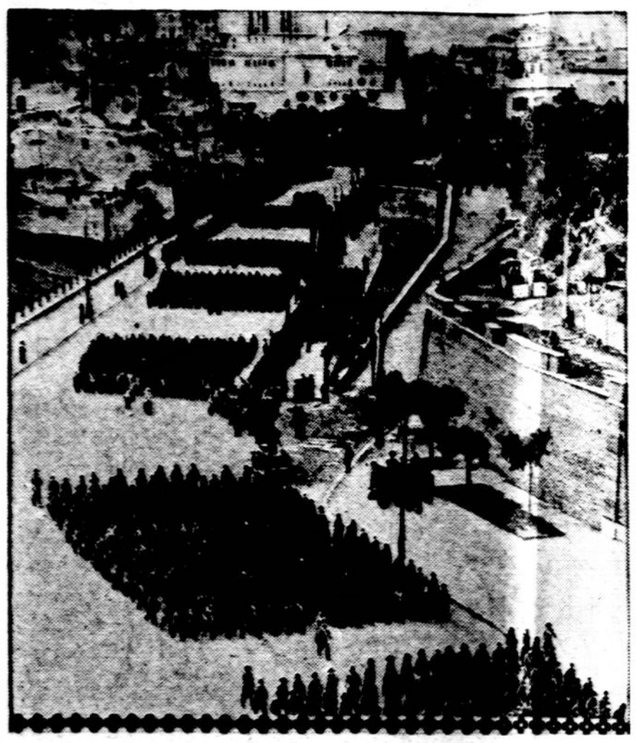

Paveikslėlis parodo, kaip italų fašistai Romoj paraduoja **minėdami savo 10 metų viešpatavimo sukaktį.**

CHICAGO, ILL.

Apie Budriko oro bangų koncertus.

Pono Budriko Muzikos ir Rakandų krautuvė šiuos met turi laimės švęsti savo 20 metų jubiliejines sukaktuves. Prieš 20 metų p. Juozas F. Budrikas įkurė savo biznį. Dabar po 20 metų sekmingo bizniavojimo p. Budriko krautuvė išaugo į gana didelį biznį. su gera reputacija ir dideliu populiariškumu.

Trys metai tam atgal kaip p. Budrikas susitaręs su "Naujienoms" pirmutiniai pradėjo duoti lietuviškus programus per radio oro bangomis. Tuo laiku buvo labai didelė naujenybė ne vien del Chicagos lietuvių, bet ir del plačios Amerikos lietuvių visuomenės. Mat. buvo duodama sujungtomis stotimis. tai girdėjo ir tolimos kolonijos. Pasitraukus "Naujienoms" nuo to darbo, p. Budrikas nepaisydamas nė didelių išlaidų. nė didelio darbo tesia pradėtą darbą, duodamas lietuviškus programus net du kartus į savaitę. Vienas tokis p. Budriko Radio valandos programas yra duodamas kas sekmadienis iš stoties WCFL 970 kyl. Ši stotis turi ir trumpųjų bangų aparatus, W9-XAA, tai gali pasiekti ne vien plačią Amerika bet net ir Europą. Tolimų vietų lietuviai, norėdami pagauti Budriko korporacijos duodamus programus, gali tik turėdami žemųjų bangų aparatus-convenciarius ir tunydami savo radio kas sekmadienis kaip pirmą valandą po pietų musų rytų laiku. Antra valanda yra duodama iš silpnesnės stoties WHFC 1420. Šitie programai yra girdimi tik vietos ir apielinkės lietuviams.

Reikia pasakyt, kad Jos F. Budriko Radio ir Rakandų krautuvė, kuri randasi 3417 S. Halsted St., duodama suvirš per tris metus laiko savo programus, suvaidino nepaprastai įžymią meno ir kulturos dirvoj rolę. Per tą laiką turėjo progos pasirodyti šimtai musų menininkų ir sudainuoti tukstančius Lietuvių liaudies dainų.

K—s.

REDAKCIJOS ATSAKYMAI.

A. Vabalui. — Straipsnį "Fašistas išsikraustė iš Argentinos ir iš... proto" gavome, tačiau laikraštin nedėsime, nes nupasakoti jame dalykai prieštarauja vieni kitiems. Sakote, kad tas asmuo Voronože budamas sėdėjo 6 mėnesius beprotnamy; kad pabėgęs per tvorą laukais bėgiojo ir žmones pasigavę jį Lietuvon parvežė; kad Lietuvoje giminės vengė jo kaip bepročio; kad tarnaudamas katalikiškoj "Lašinių Skutimo Bendrovėj" jis tik dulkes nuo lentynų šluostė; kad atvažiavęs Argentinon jisai pas pirmutinį Lietuvos konsulą Skinkį "puodą nešiojo", ir taip toliau ir taip toliau.Visa tai gali but tiesa. Bet kaip tuomet suprasti apibudinimą to pties asmens kaipo žvalgybos agento, kuris sueina į santikius su diktatoriaus Uriburu valdžia, skundžia jai nepatinkamus sau lietuvius, parduoda lietuvaites balton vergijon, vadovauja lietuvių draugijoms, sėbrauja su kunigais, apdeda Lietuvos emigrantus savais "tarifais", vienus sodina kalėjiman, o kitus gali iš kalėjimo paleisti, ir t.t. ir t. t. Kaip pirmutinę to asmens charakteristiką galima sutaikyt su antraja? Kaip tas pats žmogus gali but liurbis, glušas, beprotis, ir tuo pačiu laiku apsukrus politikierius ir plačiai įsigalėjęs žmonių išnaudotojas? Juk šitie dalykai yra nesutaikomi.

T. J. Kučinskui.—Straipsnį "Ameriką valdo razbaininkai" gavome, ačiu. Tilps prie pirmos progos.

Klaipėdos "gyvanašlėms". Tamstų skelbimo nedėsime, nes jieškot sau vedyboms "ponų, turinčių 50,000 dolerių." Tai nerimta. Viena, Amerikoje nedaug tokių "ponų" tarp lietuvių yra, o antra, kas turi 50,000 dolerių, tam nėra reikalo jieškoti "gyvanašlių."

Rheumatism

MES prašome kiekvieną šio laikraščio skaitytoją, kuris turi Reumatinį Karštį, Raumenų skaudėjimus, Lumbago ar Podagrą, parašyti mums paduodant savo vardą ir adresą, kad mes kiekvienam galėtumėm pasiųsti **bandymui Vieno Dolerio** Bonką musų Reumatinių Gydymo Žolių. Mes norime savo kaštais įtikinti kiekvieną kenčiantį ką Kuhn's Rheumatic Fever Remedy atlieka. Mes esame tame tikri ir norime, **kad** kiekvienas kenčiantis nuo Reumatizmo žinotų ir butų tikras **išvilioti** Reumatizmo su plasteriais ir poliniais metaliniais įtaisais. Nebandykite **iškrapštyti** jį su linimentais, elektra, ar magnetizmu. Nebandykite **išsikalbėti** su įsikalbėjimo mokslais. **Jus turite jį išvaryti lauk.** Jis yra sistemoje ir iš **ten jus turite jį varyti.**

Kaip tik tą, mes manome, Kuhn's Gydnolės ir atliks ir štai kodel jos turėtų pašalinti Reumatinį Karštį, Raumenų skaudėjimus, Neuralgiją ar Podagrą. **Reumatizmas turi išnykti,** jeigu jus norite pasiliuosnoti nuo skausmų ir kentėjimų. Musų gyduolės turėtų pašalinti aštrius, dieriančius skausmus, kurėius raumenų skaudėjimus ir karštus, drebančius sutinusius sąnarius.

$1.00 BONKA Už 25c

Mes norime, kad jus išbandytumėt Kuhn's Rheumatic Fever Remedy ir pats sužinotumėt, kaip tukstančiai jau sužinojo, kad Reumatizmas gali buti pašalintas. Viskas ką mes prašome tai teisingo išbandymo. Jeigu jus rasite pagelbą nuo jusų negaliavimų užsisakykite daugiau tęsimui gydymos. Jeigu nepagelbės, tuo ir užsibaigs. Mes nesimėtiame mažos sempelio pleckutės nopersko didumo ir neturinčios praktiškos vertės, bet regulario didumo bonką, pardavinėjamą aptiekose po vieną dolerį. Ši bonka yra sunki ir mes turime mokėti Dėdei Samui už jos atnešimą pas jusų duris. Jus turite prisiųsti mums 25 centus apmokėjimui persiuntimo, **dėžutės ir supakavimo** ir ši pilno didumo Vieno Dolerio Bonka bus tuojaus **pasiųsta jums dykai,** viską apmokant. Nieko nereikės mokėti priimant ar vėliaus.

KUHN REMEDY CO., DEPT. B. W.
1855 Milwaukee Avenue, Chicago, Ill.

Kanados Lietuviai

MINNIPEG, CANADA.

Atsakymas į Torontiečio XX Graudųjį verksmą.

Nesenai per "Keleivį" tulas Torontietis XX graudžiai apraudojo, kam aš ir lar kiti winnipigiečiai esame paaukavę po kelis centus delei Toronto naujai leidžiamo lietuvių kalboje laikraščio, kurį išleidus pasirodė komunistinės idėjos. Prie to su pasitiešijimu spaviedojasi, kad girdi Toronto lietuviai socialistai nei vieno cento tam laikraščiui neaukavę. Išrodo, lyg kad Torontietis kalba kitų torontiečių lietuvių socialistų igaliotas. Toronto lietuviai socialistai jau iš anksto žinoję, kad tas laikraštis bus komunistinės idėjos. Na, kad jau Torontietis XX persistato toks progresistas ir karštas socialistas, tai kodel jis nepasistengė apie tai anksčiau parašyti ir "Keleivio" remėjus perspėti, kad nesiduotų komunistams naudoti? Komunistai atsišaukdami aukų delei naujai leidžiamo laikrščio aiškino, kad tas laikraštis busiąs bendrai darbininkiškas — skiriamas visokių pakraipų darbininkams. Dėl to ir aš, ir daugelis kitų winnipegiečių (išskiriant kelius fašistuojančius religinius) tam laikraščiui aukavome net su pasigerėjimu. O kad dabar tas laikraštis pasirodė komunistinės idėjos, tai jau toks Torontiečio XX verksmas pervėlu ir beprasmiškai priekaištingas, kad buk aš ir kiti tam laikraščiui aukavę bendradarbiaujame su komunistais. Bet jeigu kas elgetai gričion atėjus duoda duonos, ar tai jau skaitosi, kad tas davėjas su tuo elgeta bendradarbiauja?

Be to, į darbininšką solidarumą atsižvelgdamas, aš nei kiek nesigailiu tam laikraščiui paaukavęs, nes ir komunistai prieš kapitalizmą kovoja, nors jų taktika kitokia. Kol komunistai ir socialistai nesueis galutinon santaikon po viena darbo žmonių veliava, tol kapitalistai turės progos darbininkus išnaudoti ir darbo liaudis šviesesnio rytojaus nematys. Taigi patarčiau Torontiečiui XX nusišluostyti graudžiasias ašaras ir daugiau del mano centų neraudoti.

K. Beniušis.

SUDBURY, ONT.

Be reikalo P. Ž. mus išbarė.

"Keleivio" 41-tame numery tilpo kažin kokio P. Ž. korespondencija, kurioje sudburiečiai lietuviai išpeikti, buk laikraščių neskaitą, o visą laiką praleidžią prie kortų arba pulrumy boles stumdydami.

Matyt, tas korespondentas rašė dalykų nežinodamas. Nes faktas yra, kad laikraščių į musų koloniją pareina visokių. Kiek žinau, "Keleivio" pareina 3 egzemplioriai, "Dirvos" 2 ir "Vilnes" 2. Be to da pareina "Tautos Balsas", "Diena", "Musų Vilnius" ir du pareina anglų kalba. Taigi, kai ant tokios nedidelės kolonijos ir prie to da tokiais laikais, tai laikraščių gaunam nemažai.

O jei kas nueina į bolinę pažaisti bolėmis, tai juk nieko blogo tame nėra. Vieni dirba tik kelias dienas į mėnesį, o kiti visai nedirba, taigi laiko yra labai daug ir jo užtenka viskam. Visuomet skaityt ir skaityt žmogus juk negali.

Gaila, kad P. Ž. nerado nieko geresnio parašyti.

J. Želionis.

EDMONTON, KANADA.

Kaip čia maitinami bedarbiai.

Šiuomi laiku Edmontone randasi keletas tukstančių bedarbių, kurių didelis nuošimtis gauna iš miesto šiokį tokį užlaikymą. Vedusieji gauna tam tikras kortas, kuriose buna pažymėta suma, už kiek gali gauti produktų. Su tom kortom reikia eiti į nurodytą krautuvę ir tenai gauni valgomųjų daiktų.

Praėjusią žiemą šeimyna be vaikų gaudavo $4.00 į savaitę. Dabar gauna $3.00, o kurie turi didesnę šeimyną, gauna $4.00 ir $5.00.

Pavieniai gauna guolį ir valgyti. Miegoti gauna neblogai, bet valgis gana prastas ir to paties mažai. Duoda du sykiu į dieną, o iš miesto nuskirta už dviejų sykių pavalgymą 25c. Žinoma, iš tų 25c ir valgyklos savininkas pasilieka uždarbį. Tat bedarbiui iš tų paskirtų 25c gal tik 15c ar mažiau belieka.

Teisybės Jieškotojas.

JEI PATRUKĘS, Bandyk Tą Dykai.

Vartok del bile Patrukimo seno ar naujo, Didelio ar Mažo, ir Jus busite ant kelio kuris suteikė Tukstančiams Parankumą.

Gaukit Dykai Ištyrimui

Kiekvienas patrukęs vyras ar moteris turi tuojaus rašyt pas W. S Rice, 56-E Main St., Adams, N. Y. išbandymui dykai jo puikios metodos. Tik uždėk ant patrukusios vietos ir žaizda užgis ir jums bus greitai pagalba. Nepamiršk pareikalaut dykai išbandymui to gero Prietaiso. Kam nešiot visą amžių pritaikytoją. Kam rizikuot kad prisimestų gangrina nuo mažo patrukimo, kuris tukstančius nuvarė ant operacijos? Daugybė vyrų ir moterų kasdien nepaiso patrukimo vien dėlto, kad neskauda ir gali vaikščiot. Išbandyk tuojau dykai, nes tai yra stebėtinas daiktas gydymui patrukimo. Rašykite tuojaus W. S. Rice, Inc., 56-E Main street, Adams, N. Y.

Lietuvos Atstatymo B-vės Šėrininkams New Jersey Valstijoj

NOTARAS PATARNAUS NEMOKAMAI.

Newarko ir apylinkės Lietuvos Atstatymo Bendrovės šėrininkai yra prašomi užeiti į Viešo Notaro A. S. Trečioko ofisą, 197 Adams Street,Newarke, reikale paliudymų bei išpildymų pakaitų (proxies).

Newarke ir apylinkėje yra daug L. A. B-vės šėrininkų, o kaip teko sužinoti, tai da visai mažai įsiregistravę bei atsiliepė. Teko patirti, kad to priežastimi iš dalies yra reikalavimas pasirašyti prieš Notarą, o Notarai už paliudymus parašų paprastai paskaito nuo 50 centų iki $1. Todel aš šiuomi pranešu visiems, kuriems tiktai bus galima minėtu reikalu atsikreipti pas mane, aš su noru patarnausiu dykai.

Newarke yra susidarius Liet. Atst. B-vės reikalais New Jersey Valstijos Atstovybė ir greitoje ateityje mano sukviesti visų šėrininkų sueigą ir čia pat bus pagelbėta išpildyti ir paliudyti pakaitas (proxies). Todel, visi kurie tokiam susirinkimui pritariat, prašomi nurodyt laiką ir vietą. Atsiliepimai ir patarimai bus laukiami iki gruodžio 10 d., o vėliaus L. A. B-vės New Jersey Atstovybė paskelbs susirinkimo laiką ir vietą.

Visi šėrininkai Bendrovės reikalais prašomi kreptis sekančiu adresu:

Lietuvos Atstatymo Bendrovės New Jersey Atstovybė.

A. S. Trečiokas, pirm.

Daugybė kosulių reikalauja Kreosoto.

Neleiskite jiems kad jus nugalėtų. Kovokite prieš gemalus greitai. Creomulsion sujungia 7 geriausias pagelbas žinomas moderniškam mokslui. Stiprus bet nepavojingas. Priimnus vartot. Nėra narkotų. Jusų aptiekinikas sugrąžins jums pinigus jeigu bile kosulys ar šaltis, nežiurint kaip ilgai užsitęsė, nepalengvės, vartojant Creomulsion. (Adv.)

KNYGOS GAUNAMOS "KELEIVIO" KNYGYNE.

Apie Dievą, Velnią, Dangų ir Pragarą. Parašė Robert G. Ingersoll, garsiausias pasaulyje kalbėtojas ir Biblijos prietarų naikintojas. 72 puslapių ..... 25c.

"O. S. S." arba **šliubinė Iškilmė.**— Vieno akto farsas, labai juokingas ir geras perstatymui. Kaina .... 15c.

Kunigo Meilė. Vieno veikšmo Komedija. Parašė Ben. Rumšas. Juokingas veikalėils. Dalyvauja 2 vyrai ir 2 moterys. Abu veikalėliai vienoje knygutėje. Kaina ..... 25c.

Nihilistai. Tragedija trijuose aktuose. Veikalas perstato nužudymą caro Aleksandro II. Labai puikus ir nesunkiai scenoj perstatomas veikalas. Išviso reikalaujamos tik 28 ypatos. So. Boston, 1913, pusl. 61. ..... 25c.

Švento Antano Stebuklas. Dviejų veikimų komedija. Perstatymui reikia 10 aktorių, 8 vyrų ir 2 moterų, lošimas užima apie 2 valandas. .. 25c.

Žingsnis Prie Šviesos. Vieno akto vaizdelis ir monologas. Našlaitė. Parašė K. S. Lietuvaitė. So. Boston, Mass. 1914 m., pusl. 23. ..... 10c.

"Salomėja", arba kaip buvo nukirsta šv. Jonui galva. Drama viename akte, parašyta garsaus anglų raštininko. Vertėtų kiekvienam perskaityti. ..... 25c.

Džian Bambos Spyčiai.— Ir kitos fonės. Daugiau juokų, negu Amerikoj munšaino. Šioje knygoje telpa net 72 "Džian Bambos spyčiai", eilės, pasikalbėjimai, humoristiški straipsniukai ir juokai. Antra pagerinta laida. 128 pusl. ..... 25c.

Monologai ir Deklamacijos. Šioje knygoj telpa daugybė naujų, labai gražių ir juokingų monologų ir deklamacijų. Visokios temos: darbininkiškos, revoliucionieriškos, tautiškos, humoristiškos ir laisvamaniškos. Visos skambios, visos geros. Tinka visokiems apvaikščiojimams, baliams, koncertams ir tt. Antra pagerinta laida. So. Boston, 1914 m. ..... 25c.

Ar Buvo Visuotinas Tvanas?—Kaip Nojus galėjo surinkti į kelias dienas visų veislių gyvunus, kurie gyvena išsimėtę po visą žemės kamuolį? Kaip jis galėjo tuos gyvunus prastoj savo arkoj sutalpinti? Iš kur ėmėsi tiek vandens, kad visą žemę apsemtų? Kur tas vanduo dabar yra? Kaip iš Nojaus šeimynos galėjo atsirasti po tvano juodveidžiai, raudonveidžiai ir kitų veislių žmonės? Šitie ir šimtai kitų klausimų, į kuriuos negali atsakyti jokis kunigas, yra nuosakiai ir aiškiai išdėstyti šitam veikale. Knyga be gaio įdomi. Kas žodis—tai faktas; kas sakinys—tai naujas kunigų argumentas griuva. Mokslas ir mokslas nuo pradžios iki galo. Kaina ..... 25c.

Žemė ir Žmogus. Labai įdomi ir pamonanti. Parašė Z. Aleksa. 76 p. .. 25c. kinanti knyga. Iš jos sužinosi, kaip žmogus gyveno žiloje senovėje, kaip jis kovojo su gamta ir kaip civilizavosi. Daugelis paveikslų įvairių rasių žmonių, vyrų ir moterų. Pagal E. Reklių parašė Z. Aleksa. So. Boston, Mass., 1912 m., pusl. 63 ..... 25c.

Paparčio Žiedas ir keturios kitos apysakos: (1) Neužsitikintis Vyras; (2) Žydinti Giria; (3) Klaida; (4) Korekta. Jose nurodoma kaip žmonės paikai tiki į visokius prietarus, burtus ir tt. ..... 15c.

Lietuvių Šeimynų Istorija Juškevičiaus Dainose. Jei nori žinoti, kaip senovėj lietuviai gyveno, tai perskaityk šitą knygą. Iš jos dasižinosi, kad vyrai turėjo daug pačių, o žmonos po kelis vyrus. Labai užimanti ir pamokinanti knyga. Su paveikslais, Parašė Z. Aleksa ..... 50c. Drutuose audeklo apdaruose .. 75c.

Kodel Aš Netikiu į Dievą? — Arba Tikėjimo Kritika. Kiekvienas geras katalikas ir laisvamanis privalo ją perskaityti. 64 pusl. ..... 20c.

Kur Musų Bočiai Gyveno? — Arba tyrinėjimas, kur buvo pirmutinė žmonių lopšinė. Knyga labai pamokinanti knyga. Su paveikslais, Parašė Z. Aleksa ..... 50c.

Stabmeldiška Lietuva iš Artimos Praeities. Knygutės įtalpa susideda iš sekančių dalių: (1) Giria ir moterų vogimas; (2) Lietuvos moterų ir vyrų šventės; (3) Lietuviai lieka velniais; (4) Paskutiniai lietuvių dievai. Parašė Z. Aleksa. So. Boston, 1912 m., pusl. 32 ..... 10c.

Biblija Satyroje.— Labai įdomi ir juokinga knyga su 379 puikiais paveikslais, perstatančiais įvairius nuotikius nuo prieš sutvėrimo pasaulio iki užgimimo Kristaus. Įgijęs šią knygą niekas nesigailės. 382 puslapiai. Kaina $1.00

Kaip Senovės Žmonės Persistatydavo Sau Žemę.— Labai įdomys senovės filosofų daleidimai apie žemės išvaizdą. Pagal daugelį autorių parašė Iksas. Antra knygutės dalis yra: "Išvirkščias Mokslas arba Kaip Atsirado Kalbos." Parašė Z. Aleksa. 40 pusl. 10c

Delko Reikia Žmogui Gert ir Valgyt? —Delto, kad norisi, atsakys koks nemokša. Bet delko gi norisi? Delko be valgio žmogus silpsta? Ir delko vienas maistas duoda daugiau spėkų kitas mažiau? Delko žmogui reikia cukraus, druskos ir kitų panašių dalykų? Kodel jam reikia riebalų? Šituos klausimus suprasi tiktai iš šios knygutės. Parašė D-ras G-mus. Kaina ..... 15c.

Pirėlys Suvadžiotojas. Vieno veiksmo Komedija. Parašė Ben. Rumšas. Gana juokingas veikalėlis. Dalyvauja 2 moterys ir 5 vyrai.

KELEIVIS
253 Broadway South Boston, Mass.

KAS GIRDETI LIETUVOJE

(Nuo musų korespondentų ir iš Lietuvos Laikraščių.)

Kaip Griaujamas Žmonių Gyvenimas.

Tragingas įvykis su panevėžiete Rieznikovičiene.

Prieš porą sąvaičių Panevėžy kėsinosi nusižudyti, didžiulės manufakturos krautuvės su gausia klijentura ir gero viešbučio "Naujojo" savininkė našlė p. Rieznikovičienė. Kėsinimasis nusižudyti labai tragiškas. Jis sukėlė įvairiausių kalbų. Šiomis dienomis po gana sunkių mėginimų teko sužinoti pasikėsinimo nusižudyti smulkmenos.

Prieš kelis metus Panevėžy mirė stambus manufakturos prekybininkas, namų savininkas Rieznikovičius. Jo didžiulių turtų savininke liko našlė Rieznikovičienė, jautrios ir geros širdies inteligentiška moteris. Manufakturos krautuvė, namai ir viešbutis likusiai našlei ir vaikams davė ganėtinai pajamų. Biznio reikalai ėjo šuoliais.

Šiemet jos prekybiški reikalai kiek pašlijo, prasidėjo krizė ir jos gyvenime. Iš visų pusių suspausta našlė šeimyninio gyvenimo nemalonumų mažai rupinosi prekyba. Pagaliau ją prispaudė vekseliai. Čia jau gal pirmą sykį į Rieznikovičių prekybinius reikalus įsikišo teismo antstolis. Padengti menkas skolos sumas aprašyta manufakturos krautuvė, kurią pati Rieznikovičienė vertino mažiausia apie 150,000 litų.

Bet nesąžiningas teismo antstolis, susitaręs su kita biznierka, įkainavo Rieznikovičienės krautuvę vos tik 5,000 litų.

Nors pakviesti ekspertai tą pačią dieną pripažino, kad krautuvė verta nemažiau 100·000 litų, Rieznikovičienė vistik neteko lygsvaros ir nuėjusi prie vyro kapo, virtuvės peiliu persipiovė gerklę. Kas svarbiausia, kad nusižudyti mėginta labai kantriai ir net kelis kartus piauta gerklė neaštriu peiliu.

Dabar Rieznikovičienė guli ligoninėj. Pavojaus gyvybei nėra, tačiau ligonė dar silpna ir greit nepagis. Sako, kad ir dabar p. Rieznikovičienė esanti linkusi nusižudyti.

NORĖDAMAS IŠGAUTI APDRAUDIMO PINIGUS PADEGĖ SAVO TROBAS.

Nakties metu Naciunų vienk. Šimonių valsč. kilo gaisras. Sudegė J. Gudo gyvenamoji troba ir tvartai. Nuostolių nukentėjusis priskaitė 20,000 litų. Trobos buvo apdraustos — gyv. troba 20 tukst. litų sumoje, tvartai 2,500 litų. J. Gudas įtarė, kad trobas padegęs jo kaimynas A. Gurnikas.

Tačiau vedant kvotą ėmė aiškėti, kad tai greičiausia bus paties J. Gudo darbas. Klojime darant kratą po šiaudais buvo rasta beveik visi J. Gudo indai, rubai, javai ir dokumentai. Jo turto sudegė nedaugiau, kaip 6,000 litų suma.

PATRIOTAI PATRIOTAMS DEGUTO NESIGAILI.

Tilžėje nežinomi asmenys ištepė Lietuvos konsulato iškabą. Reikia manyti, kad tai Vokietijos "patriotų" darbas.

Nelabai senai Kaune lietuviški patriotai ištepė smala Vokietijos pasiuntinybei iškabą.

VIEŠINTŲ VALSČIUJE DAUG VAGYSČIŲ.

Pastaruoju metu Viešintų valsč. ėmė dažniau pasitaikyti smulkių vagysčių. Taip, Šilų vienkiem. Marcinkevičienei nežinomas piktadarys pro seklyčios langą išnešė 5 kg. sviesto ir už 3 litus uogų.

Viešintų kaime, Viešintų valsč., taip pat pro langą įlindę piktadariai pavogė pil. Alešiuno panešiotą kostiumą, tuflius, kaliošus ir paltą. Piktadariai, kol kas, nesuseki.

'Sam, Brat, Ponimaješ"

Štai vaizdelis iš Kauno teismo, kur vargingas rusas buvo kaltinamas vieno studento apvogimu.

Ilga, baisiai susivėlus ruda barzda linksi prieš teisėją. Smaluota kepurė blizga glamžoma storų pirštų. Užpakaly laisvai maskatuoja atplyšęs kailinių skuduras, primenąs išlupto katino uodegą.

—Tai ką, pats po truputį vaginėji?—nuskamba barantis teisėjo balsas.

Barzda linkterėja porą kartų, kepurės laikiklis brakštelėja.

—Sam, brat, ponimaeš, —aš nevogiau.

Salėje kaž kas suprunkščia juoku. Šveicoriaus veidas rugščiai ištysta.

—Nevogei? Gerai, paklausim liudininkus.

Ateina jaunas studentukas, nukentėjusis.

—Tas rusas remontavo mano kambarį, darė langus ir klijavo sienas. Išeidamas į paskaitas aš jį palikau kambary. Grįžęs neradau keleto knygų, kaklaraiščio ir pusbačių.

Iš policijos protokolo paaiškėjo, kad padarius kratą pas tą rusą, visus dingusius daiktus rado paslėptus lovoj.

—Na, ką dabar pasakysi? —klausia teisėjas.

—Sam brat ponimaeš, prašau...

—Ko prašai?

—Prašau išteisinti, sam brat ponimaeš,— skamba girgždantis balsas.

—Koks čia sam brat ponimaeš, —barasi teisėjas,— kalbėt nebemoki?!

—Moku kalbėti, sam br...

Čia pat teisėjas padaro sprendimą, kuriuo "sam brat ponimaeš" nubaudžiamas dviem savaitėm kalėjimo.

KVIEČIAMAS AUKŠTAI VIETAI.

Clarence W. Mendel, buvęs iki šiol Yale Universiteto perdėtinis, tapo pakviestas užimti Princetono Universiteto pirmininko vietą.

JAPONŲ MOTERYS MOKINAMOS MILITARIZMO.

Paveikslėlis parodo, kaip jaunos mergaitės Japonijos mokyklose yra mokinamos karo rikiuotės.

PER TEISMĄ NORĖJO IŠLUPTI 10,000 LITŲ.

Vyriausias tribunolas išsprendė charakteringą bylą. Kretingos miškų pirkliai Heselis Holšvangeris ir Benius Mendelevičius, dvarininkui Jonui Underavičiui tarpininkaut, iš Jurdaičių dvaro savininko nupirko didelį miško kiekį. Buvo susitarta, kad Underavičius už tarpininkavimą gaus 10,000 lt. Dar negavęs sutarto honoraro, pasirašė pakvitavimą, kad gavo. Pirkliai Underavičiui prižadėjo atsilyginti mišką pardavę. Vėliau valdžia jų pirktą mišką nusavino. Iš biznio nieko neišėjo. Tada pirkliai pareikalavo iš Underavičiaus, kad jis grąžintų "gautus" 10,000 lt. (tarpininkavimo pinigus). Underavičius grąžinti negautus pinigus atsisakė, nes nebuvo jų gavęs. Bet jis buvo pasirašęs, kad "gavo." Užtat jam buvo iškelta Šiaulių apygardos teisme byla. Bylą Underavičius pralošė ir privalėjo "grąžinti" 10,000 lt. Underavičius apeliavo į vyriausį tribunolą, kuris pripažino Underavičių nekaltu, Šiaulių apygardos teismo sprendimą panaikino ir pripažino: nors Underavičius pasirašė pinigus gavęs, bet faktinai jų negavo, užtat neprivalo grąžinti. O pirkliai turėjo sumokėti jam dar arti 2,000 litų bylos vedimo išlaidų.

KALĖJIME NORI JUO ILGIAU BUTI.

Krimin. policija vieną vakarą sulaikė pil. Viktorą Juodį, vogusį "budilninką". Policija Juodį pristatė Aleksoto taikos teisėjui. Ši byla charakteringa tuo, kad kaltinamasis prašė teisėją jam paskirti kuo didžiausią bausmę, kad kalėjime jis suspėtų išmokti kokio nors amato ir išėjęs iš kalėjimo galėtų buti amatninku, o ne paprastu darbininku.

Taikos teisėjas jam paskyrė 3 mėn. pap. kalėjimo.

Paskelbus sprendimą, nubaustas prašo teisėją pasirupinti, kad kalėjimas jam bausmės, kaip paprastai yra daroma, nesumažintų ir iš kalėjimo neišvarytų, nes dabar esą sunkus laikai ir duoną užsidirbti ne taip lengva.

HITLERININKAI SUMUŠĖ VYDUNĄ.

Kauno laikraščiai praneša, kad einant Prusų lietuvių mokytojui Vydunui į paskaitą, vokiečių patriotai Tilžėje užpuolė jį ir visaip koliodami pradėjo mušti. Vienas fašistų smarkiai davė jam krutinėn.

GANDRAS VIENUOLIS.

Pereitą pavasarį Kvietiškio dvaro naujakurė pil. Grinčiuvienė rado iš lizdo iškritusį ar išmestą jauną gandriuką, parsinešė ir augino žalios mėsos gabalėliais. Kada gandriukas gerai paugėjo ir jau puikiai galėjo skraidyti, jį paleido laisvėn, bet gandras toli nuo namų nelėkdavo ir, Kvietiškio dvaro naujakurių balose pasirinkęs varlių, grįždavo nakvoti pas savo antruosius tėvus. Kiti gandrai jo neapkentė, nuo jų jis dažnai sprukdavo namon.

Atėjo ruduo, Baltramiejaus gandrų šventė. Jo draugai pulkais lėkė į Afriką, bet Grinčių gandras tupėjo ant stogo ir Afrikon neskrido. Dabar gandras, likęs pats vienas, braidžioja po Kvietiškio dvaro balas, nors jau varlių nėra. Kaž kas beširdis peršovė gandrui koją; parskrido nuliudęs, su kabančia koja... Grinčiuvienė koją jam subandažavo, aprišo, bet nuliudęs gandrelis nenori lesti nei savo mylimos žalios mėsos gabalėlių. Tikimasi, kad jis pasveiks ir Grinčiuos žiemavos, nes kaip gandras, taip ir Grinčai prie jo priprato; vieni kitus pamilo.

PRIEŠ TABAKO BRANGUMĄ.

Ukmergės "Žemės Ukio" sandėlio tarnautojai, dėl kaikurių išskaičiavimų, ypatingai del perdaug brangaus tabako ir papirosų nutarė visai pamesti rukyti. Kad visi laikytusi duotojo žodžio, nustatyta už žodžio neišlaikymą 50 litų pabaudos.

"DIEVAS DAVĖ BIČIŲ, O VELNIAS BITININKĄ."

Žiežmariai, Trakų apskr., Burbičkių vienkiemy pas ukininką N. N. atskrido bičių spiečius ir "apsigyveno" sode išpuvusioj medžio drevėj. Pamatęs naujus "gyventojus" medžio savininkas nupirko avilį ir manė jas, progai pasitaikius, suleisti, bet tai pastebėję, piktos valios žmonės naktį medį nusipiovė ir su bitėmis nusinešė.

Kaimynai del to juokauja, kad "Dievas davęs bičių, o velnias bitininkų."

"VELNIAS" NUSILAUŽĖ RAGUS.

Lazdijų gimnazijos salėje įvyko p. Kosčiavičiaus iniciatyva surengtas vakaras. Vaidinta "Paskendęs Varpas". Kai kurie artistai buvo per "stipryus" (tai kaltas valstybinės atpigimas). Vaidinusis velnio rolę S. B. užkliuvo koją, virto vargšas nuo "uolos", sugriovė dalį dekoracijų ir nusilaužė ragus.

ARTISTAS PILKA IŠKELTAS Į ŠIAULIUS.

Žinomas amerikiečiams artistas Stasys Pilka šiomis dienomis buvo iškeltas iš Kauno į Šiaulius. Jis dirbs tenai valstybės teatro skyriuje.

APSIVOGĘS PABĖGO ARGENTINON.

"Dienos Naujienos" 255-tame numery praneša, kad Abelių girininkas Punas pavogė kelis tukstančius litų valdžios pinigų ir per Latviją išdumė Argentinon.

BYLA DĖL SVETIMŲ ŠUKŲ LOVOJ.

Ne vienam vedusiam žmogui pasitaiko, kad jo žmona randa lovoj svetimas šukas.

Kai kada vyrui pasiseka dalyką išaiškinti visai nekalta pasaka. Bet Kauno ponui P. D—kui tas nepasisekė. Del tų menkų šukų, kurias jo žmona rado savo lovoje, jam teko su ja visa mėnesį peštis, paskui persiskirti, o persiskyrus netekti vienos akies ir vaikščiot Laisvės alėja juodu raikšteliu persirišusiam. Ir to dar negana. D—kui teko atsistoti prie taikos teisėjo stalo.

D—ko žmona žemo ugio apystorė moteris, pabučiavusi kryžių ir prisiekusi sakyti tik teisybę, drožė:

—Gaila, kad aš jam neišduriau abiejų akių! Įsivaizduokite, ponas teisėjau, jei tamstos žmona grįžusi namo rastų svetimos moteriškės šukas savo lovoje? Ar manot ji jus paglostytų?! Negalėjau nė aš to bambizo glostyti.

—O iš kur jųs žinote, kad tos šukos buvo svetimos?— šypsosi teisėjas.

—Na tik jau! Šukos išmargintos visokiais žibančiais stikleliais. Aš tokių niekuomet nesu turėjusi. Be to, aš užuodžiu kvapą.

Žmona pradeda verkti. Ji pasakoja teisėjui, nekartą mačiusi savo vyrą vaikščiojant su kita moteriške, kuri dėvi žalią, ilgais kaspinais suknelę.

Bet vyras kaip kirviu kerta:

—Tas šukas aš nusipirkau savo žmonai dovanų ir užmiršęs padėjau ant lovos. Daugiau nieko nežinau. Ji man sužalojo akį. Prašau bylą išspręsti teisingai.

Žmona umai primerkia akis:

—Jei tas butų teisybė, aš tave pabučiuočiau, bet dabar Judošius...

Ir čia pat, teisme, vyras be mažko neteko kitos akies.

Teisėjas išrodė susirupinęs ir nuosprendžio kol kas nepaskelbė.

Bet visiems, turbut, aišku, kad ir pats Salamonas tokiose bylose dažnai susikompromituodavo.

GRĄSINA NEPIRKTI UKIŲ IŠ VARŽYTINIŲ.

Šiomis dienomis Šiaulėnų valsč. apylinkėse buvo išmėtyti keisto turinio spausdinti lapeliai, kuriuose sakoma, kad ukininkai nepirktų iš varžytinių parduodamas žemes, kurias parduoda valdžia už mokesčius ar bankas už skolas.

Kas nepaklausysiąs ir parduodamą ukį iš varžytinių nupirksiąs, tas busiąs arba pats nužudytas, arba jo triobos sudegintos.

KULTURA

TIKRA TĄ ŽODŽIO PRASME.

Nereikia daug įrodinėti, kad kiekvienas kulturingas žmogus tik tuo atvėju turės pilnos teisės nešioti tą vardą, jei jis seks kulturos ir mokslo pažangą, domėsis žmogaus mokslinės ir kurybinės minties pastangomis bei laimėjimais.

Sekti tą tokį įvairų ir tokį gausų šių dienų mokslinį bei kulturinį progresą pilnai galima tik turint atatinkamą vadovą, kuris greitai ir aiškiai apie viską mus informuotų, kuris ne tik informuotų, bet ir pats kartu eitų su tuo progresu, už jį kovodamas ir jį ugdydamas.

Nieks negincys, kad lietuviai teturi tik vieną tokį tobulą informatorių apie visus mokslo ir literaturos naujuosius laimėjimus, apie visas žmonijos progreso pastangas ir užkariavimus, — tai jau devinti metai einantis Lietuvių žurnalas "KULTURA." "Kultura." yra populiarus mokslo, visuomenės ir literaturos žurnalas. Be to, ji yra gausiai ir puikiai iliustruotas žurnalas, išeinantis kas mėnesį dideliais 64 puslapių storumo sąsiuviniais. Metinis "Kulturos" komplektas sudaro apie 800 puslapių didžiulę paveiksluotą knygą. Nežiurint savo populiariškumo, t. y. suprantamumo "Kultura" vis dėlto yra tikrai rimtas moksliškas ir literatūriškas žurnalas.

"Kulturoj" rašo patys žymiausieji Lietuvos mokslininkai ir rašytojai. Užtenka paminėt tik tokius vardus kaip: profesoriai V. Čepinskis, Myk. Biržiška, Vac. Biržiška, Vl. Lašas, Vabalas-Girdaitis, Bagdonas ir daugelis kitų.

"Kultura" nuo 1931 metų tampa pažangiosios lietuvių moderniškosios literaturos organu, kurį remia tokie talentingi rašytojai, kaip: K. Boruta, Ant. Venclova, P. Cvirka, K. Korsakas—J. Radžvilas, J. Šimkus—Pr. Daugnora, Ant. Tulys ir kit. Taigi, "Kultura" talpina ne tik moksliškus straipsnius, bet ir apysakas, eilėraščius, kritikas. Amerikietis, norįs pažinti naująją lietuvių literaturą, neras geresnio tuo reikalu žinių teikėjo, kaip "Kultura."

"Kultura" savo išvaizda ir sutvarkymu yra visai moderniška ir prilygsta geriausiems tos rųšies užsienio žurnalams. "Kultura" yra pažangus žurnalas, ji skleidžia laisvą mintį ir kovoja su reakcija. "Kultura" yra tikra to žodžio prasme kultura.

Amerikiečiai daugiausia skaito angliškus žurnalus, bet jie turėtų, pagaliau, sužinoti, kad "Kultura" plačiai rašo ir apie Amerikos gyvenimą. Tikrai kulturingas lietuvis negali jokiu budu apsieiti be "Kulturos."

"Kultura," tas toks vertingas žurnalas, visiems metams Amerikoje tekainuoja tik 3 doleriai, o Lietuvoj — tik 2 doleriai. Pigiau negalima nė norėti. Užsakymus reikia siųsti šitokiu adresu: "Kulturos" Žurnalas, Aušros al. 15, Šiauliai, Lithuania

GRAŽIOS EILĖS, DAINOS IR BALADOS

SIELOS BALSAI

Papuošta daugeliu spalvuotų puikių paveikslų. 223 pusl. didžio, apie 150 įvairių eilių, tinkamų deklamuot viešuose susirinkimuose.

PALINKSMINS JUSŲ LAISVAS NUO DARBO VALANDAS.

Knygoje yra trijų rųšių eilės:
TAUTIŠKOS, ŠEIMINIŠKOS IR DARBININKIŠKOS.
Tai gražiausia ir turtingiausia eilių knyga lietuvių kalboje.

KAINA TIK $1.00.
Audimo apdarais $1.25.

Kiekvienas turėtų papuošti savo knygyną minėta knyga. **Kiekvienas** nusipirkęs tą knygą pasidžiaugs. Pinigus geriausia siųst "Money Orderiu". Popierinius galima siųsti tiesiog paprastam konverte, bet reikia aiškiai užrašyt savo ir "Keleivio" adresą ir nepamirst prilipint už 2c. markę.

"KELEIVIS"
253 BROADWAY, SO. BOSTON, MASS.

SVEIKATA

TAI DIDELĖS SVARBOS VEIKALAS KIEKVIENAM ŽMOGUI.

Toje knygoje yra pamatinės žinios iš Anatomijos, Fiziologijos ir Hygienos.

Kas skaitys tą knygą, tas sužinos apie savo kuno mechanizmą ir tokių dalykų, kokių pirma nežinojo.

Knyga labai puikiai iliustruota, taip kad kiekvienas aiškiai gali suprasti ir matyti savo kuno organus paveiksluose.

Knyga 340 puslapių, gražiai audimu apdaryta.

Kaina $2.50

KELEIVIS
253 Broadway So. Boston, Mass.

Vietinės Žinios

NORWOODO KOLONIJA ATGIJO.

Socialistų prakalbos pavyko labai puikiai.

Burelis Norwoodo lietuvių veikėjų, kurie seniaus darbavosi tarp socialistų, nutarė surengti prakalbas ir pakviesti "Keleivio" redaktorių, kad pakalbėtų apie šių dienų socialistinį judėjimą. Prakalbos įvyko pereitą nedėldienį. Žmonių prisirinko pilnutėlė lietuvių salė. Tai buvo nepaprastas reiškinys, nes dabartiniais laikais žmonės buvo jau nustoję į prakalbas lankytis. Gi bimbiniai komunistai andai surengė čia prakalbas tikslu gelbėti apskųstąjį jų organą "Vilnį", tai su visais rengėjais ir kalbėtojais nebuvo nei 30 žmonių.

Visai kitaip išrodė pereitą nedėldienį socialistų prakalbos. Žmonių daug, upas geras, atgijo visas Norwoodas. Kalbėtojas kalbėjo dviem atvejais; pirmu atvėju aiškino kodėl suiro kapitalistinė sistema ir kuo tas suirimas gali baigtis. Nurodė, kad neišvengiamas šitos suirutės rezultatas turės buti socialistinė tvarka. Antru atvėju aiškino, kuris kelias darbininkams yra praktiškesnis einant prie socializmo: tas, kuriuo eina socialistai, ar tas, kuriuo zigzaguoja komunistai? Išvada buvo labai aiški, kad socialistų kelias yra geriausis.

Kalbėtojas nesikarščiavo ir nesikoliojo, kaip tai daro komunistų agitatoriai. Jis kalbėjo švelniai, nieko neįžeisdamas, ir todėl publikai labai patiko.

Pertraukoj buvo koncertėlis, kurį labai vykusiai išpildė drg. Višinskas su savo jauna žmona. Ji gražiai paskambino pianu, o jis gerai padainavo.

Klausytojai buvo viskuo pilnai patenkinti ir lėšų padengimui sumetė 11 dolerių su centais.

Po prakalbų tuojaus keliolika draugų pareiškė noro tverti socialistų kuopą. Bet plačiau pasikalbėjus, nutarta pirma susižinoti tuo reikalu su Lietuvių Socialistų Sąjungos centru ir gauti reikalingų informacijų, o tada suruošti kitas prakalbas ir socialistų kuopą formaliai Norwoode įkurti.

Po prakalbų keliatas draugų susirinko pas draugus Babelus pasišnekučiuoti. Draugė Babelienė tuojaus pastatė ant stalo keptą kalakutą, žąsį ir labai gardžių visokių pridėčkų. Tai buvo labai draugiška ir maloni dienos užbaiga.

Muštynės kiniečių valgykloj.

Kiniečių valgykloj ant Hudson streeto pereitą sąvaitę įvyko didelės muštynės, kurias sukėlė, kaip rodos, keli girti italai atėję valgyt. Muštynėms pasibaigus pribuvo policija ir nuvežė miesto ligoninėn 5 sužeistus asmenis: du italu ir tris kiniečius.

Kiek socialistai gavo balsų Mass. valstijoj.

Buvusiųjų rinkimų daviniai Massachusetts valstijoj jau galutinai suskaityti ir patikrinti. Žemiaus paduotos skaitlinės parodo, kiek kurios partijos kandidatas gavo balsų.

Į prezidentus:

Demokr. kandidat.	800,148
Republikonų	736,959
Socialistų	34,305
Komunistų	4,821
Prohibicininkų	1,142

Į gubernatorius:

Demokratų	825,479
Republikonų	704,576
Socialistų	24,503
Komunistų	6,118

Šįmet turim 81,674 automobilius mažiau.

Automobilių registracijos biuras Massachusetts valstijoj praneša, kad šįmet iki spalių pabaigos šioje valstijoje užsiregistravo iš viso 905,129 motoriniai vežimai. Iš to skaičiau buvo 794,453 automobiliai ir 110,676 trokai. Gi pereitais metais iki spalių pabaigos buvo užregistruota 872,443 automobiliai ir 114,360 trokų. Reiškia, šįmet automobilių ir trokų Massachusetts valstijoj yra 81,674 mažiau, negu pernai šiuom laiku buvo.

100 žmonių vos išgelbėjo įklimpusį arklį.

East Bostono balose yra daromas orlaiviams nusileisti laukas. Pereitą sąvaitę vaikai tenai pasiėmė vieną darbinį arklį ir pradėjo jodinėt. Įvarytas į neužpiltą balą arklys taip įklimpo, kad 100 žmonių dirbo ištisas 3 valandas pakol jį iš liuno išvilko.

Caro generolas, kunigaikštis Turmanovas, tampa Amerikos piliečiu.

Bostono buržuazinė spauda paskelbė didelę sensaciją. Čia pat, jos panosėj, gyveno tituluotas caro generolas, kunigaikštis Turmanovas, ir ji visai to nežinojo. Reporteriai patyrė apie tai tik dabar, kai šitas baltagvardietis stojo į pilietybės egzaminus. Ateinantį panedėlį jis jau taps Amerikos piliečiu ir turės išsižadėti kunigaikščio titulo. Koks likimas!

Reporteriai sužinojo, kad kunigaikštis Turmanovas dirba Harvardo Universiteto knygyne, ir tuojau nubėgo pas jį klausinėti, ar ne gaila gi jam išsižadėti tokio gražaus titulo. Kunigaikštis prisipažino, kad jam gaila, bet reporteriams išrodo dar daugiau gaila. Jie reiškia jam giliausių simpatijų! Jie išklausinėjo visą jo praeitį ir su pasigerėjimu pasakoja, koks šaunus jis buvo karžygis. Kilęs iš kunigaikščių šeimynos Kaukaze kaip ir visi "garbingo kraujo" Rusijos jaunuoliai, jis įstojo caro armijon, karo metu kovojo prieš vokiečius, užsitarnavo generolo rangos, buvo apdovanotas caro ir aliantų medaliais, o kai kilo ta nedora revoliucija ir caro vieton atsistojo Kerenskis, tuomet narsusis kunigaikštis Turmanovas labai nusigando ir pabėgo į Kaukazo kalnus. Vėliaus jisai įstojo Vrangelio armijon ir kartu su kitais baltagvardiečiais kovojo prieš revoliucinę valdžią, norėdamas atstatyti carizmą. Bet kai Rusijos darbininkai išblaškė šauniuosius baltagvardiečių pulkus, tada kunigaikštis Turmanovas su Vrangelio likučiais pabėgo Jugoslavijon, o iš tenai per Franciją Amerikon.

Tai ve, koki brangų vyrą Bostono ponija turėjo savo tarpe ir iki šiol nieko apie tai **nežinojo!** Aukštos leidės važiavo į Angliją pasiturinti prieš karalių Jurgį, o tuo tarpu čia ant vietos gyveno "garbingo kraujo" kunigaikštis, kuriam galima buvo pabučiuoti rankon ir taip pat nemaža unaro iš to turėti!

Dabar, kai jis taps paprastu Amerikos piliečiu ir titulo neteks, žinoma, draugauti su juo jau vargiai beužsimokės.

Ruošia bizuną Bostono majorui.

Prieš Bostono majorą kila vis daugiau ir daugiau opozicijos. Ir paprasti piliečiai ir valdininkai pradeda gvoltu rėkti, kad tas žmogus eikvojo piliečių pinigus be jokios atodairos ir kelia vis didesnius mokesčius. Todėl Bostono senatorius Henry Parkman įnešė valstijos senatan rezoliuciją, kurioj reikalaujamą kad legislatura paskirtų komisiją miesto finansams ištirti. Kita rezoliucija reikalauja išleisti tokį įstatymą, kad prasižengusį miesto majorą butų galima prašalinti nuo vietos.

Winthropo miestely, netoli Bostono, pasikorė savo namuose Arthur B. Curtis, 43 metų amžiaus bedarbis.

Medforde anądien vagys pavogė nuo gatvės pilną troką saldainių.

K. SIDABRAS

Šiomis dienomis išlaikė kvotimą prieš Mass. valstijos Insurance komisijonierių Apdraudos reikaluose ir gavo Massachusetts Insurance brokerio laisnį.

Kuriems reikia įsišiurinti namus, rakandus, automobilius ir t.t. arba turėdami kokius neaiškumus insurance reikaluose, galit kreiptis į **Sidabro Ofisą, 342 Broadway, So. Bostone,** jis išaiškins visokius neaiškumus.

Report. V.

Užtiko didelį munšaino fabriką.

Prohibicijos agentai gavo žinių, kad vienoj duonos kepykloj prie Oneida streeto yra varoma degtinė. Prohibicininkai nuvyko tą vietą daboti. Iš kepyklos išvažiavo trokas. Prohibicininkai pradėjo jį sekti. Trokas sustojo ant Harrison ave. prie delikatessenų krautuvės. Prohibicininkai jį apstojo ir pradėjo žiurėti, kas jame yra. Rado 400 galionų naminio spirito. Troko vežikas tuo tarpu pabėgo. Tuomet prohibicininkai pasišaukė pagalbon policiją ir nuvyko krėsti tos kepyklos. Ogi ištikro pasirodė, kad tenai įtaisytas munšaino fabrikas ir rugsta 40,000 galionų brogos. Be to, rasta 15,000 galionų gatavo spirito. Viskas apskaitoma į $35,000.

Nepaprasta naujiena.

Lietuvių Balso Draugija nutarė naujus narius priimti per 3 mėnesius už mažą įstojimą: nuo 18 metų iki 25 m. nemokamai; nuo 25 m. iki 45 už pusę įstojimo. Mokėdami po 50c į mėnesį gauna pašalpos $7.00 į sąvaitę; pomirtinės moka 150 dolerių.

Lietuvių Balso Draugija laiko susirinkimus kas mėnesį pirmą ketvergo vakarą Lietuvių Svetainėje, South Bostone.

Dabar yra geriausia proga prisirašyti prie Lietuvių Balso Draugijos,be skirtumo pažiurų, nes ši draugija yra laisva nuo visokių prietarų.

Pagalvokit, broliai lietuviai, kurie dar nepriklausot prie jokios pašalpinės draugijos kokia liudna ateitis jusų laukia kuomet susirgsite. Kas priklauso draugijai, tam nelaimingame atsitikime nėra bėdos, nes jis buna sušelptas ir tinkamai prižiurėtas. Todel kviečiame visus įstoti į musų draugiją.

Lietuvių Balso Draugijos Valdyba.

Kaip $50 išaugo į $1,000.

Eliot Savings Bankas, kuris randasi ant Dudley Streeto, paskelbė laikraščiuose, kad 68 metai atgal tulas žmogus padėjo jin $50 ir ligi šiol tų pinigų neatsiėmė. Prie tos sumos kas metai buvo priskaitomi nuošimčiai ir ant tų nuošimčių augo kiti nuošimčiai. Ir taip iš $50 per 68 metus šiandien pasidarė jau $1,035.18.

CAMBRIDGE, ant rendos 4 kambariai, dailiai ištaisyta yra pečiai, vaštapei, šiltas vanduo, tik už $17; netoli škulės ir bažnyčios, **50 Market st.** Tel. University 3819W.

PARSIDUODA BUČERNĖ IR GROSERNĖ, galima daryti gerą biznį. Vieta apgyventa lietuviais, lenkais, rusais ir amerikonais. Priežastis pardavimo: savininkas turi apleisti miestą. Kaina prieinama. Norinčiam pirkti gera proga. Galima matyt bile laiku.
635 Main Street Cambridge, Mass.
Tel. University 5393.

PARSIDUODA BUČERNĖ
Galima daryt gerą biznį. Vieta apgyventa lietuviais ir amerikonais. Galima matyt bile laiku.
345 E. 8th Street, So. Boston.

PERSIKĖLIAU Į NAUJĄ VIETĄ.
Kada norėsi pirkt laikrodį, žiedą, auksinį ar sidabrinį daiktą, kreipkis pas mane. Aš parduodu ir ant išmokėjimo. Taipgi parduodu radios, rekordus ir Oil Burnerius geriausios rųšies.
Dabar mano ofisas randasi Lithuanian Furniture kompanijos štore.
PETRAS KETVIRTIS
326 Broadway, South Boston, Mass.
Tel. So. Boston 4618-W

MĖSŲ KRAUTUVĖ IR GROSERŠTORIS.
Visokie valgomi daiktai musų krautuvėje šviežųs ir geros rųšies, kainos prieinamiausios. Užeikite persitikrinti arba galite užsisakyti per telefoną—So. Boston 1891-J.
KAROLIS URBONAS (49)
828 E. 5-th Street, South Boston

R. M. ŽIDŽIUNAS
SPAUDOS REIKMENŲ SANDĖLIS
Typewriteriai, Sieniniai Kalendoriai, Kalėdų Atvirutės, Įvairųs Darbai. Greitas patarnavimas. Žemos kainos.
315 E St. prie Broadway So. Boston

Muzikos Mokykla
Lietuviai! Kurie norite pamokinti savo berniukus ar mergaites muzikos, pradėkite leisti dabar. Mokinu savo studijoj, taipgi einu ir į namus. Namie esu kožną dieną nuo 9 iki 3 po pietų. (-)
VALENT. PALTANAVIČIUTĖ
912 E. Broadway S. Boston, Mass.

ADVOKATAS
J. B. GAILIUS
Veda visokias provas, Daro visus legalius dokumentus
317 E STREET,
(Kampas Broadway)
SOUTH BOSTON, MASS.
Telefonas: South Boston 2783
Namų: Talbot 2474.

NAUJA LIETUVIŠKA APTIEKA
Mes užlaikome visokių Vaistų ir Gyduolių. Nuo Patrukimo, Kosulio, Nusilpnėjimo Strėnų, Kraujo Valymo, Reumatizmo, Slaptingų Ligų. Taip-pat visokių Žolių, Lapelių, ir Dielių iš Lietuvos. Musų aptiekoje geriausias patarnavimas ir teisingas patarimas. Vaistus nusiunčiam ir per paštą. Atminkite musų adresą.
D. CABIT, (Reg. Aptiekorius)
100 DORCHESTER STREET
Kampas Broadway
SOUTH BOSTON, MASS.
Tel. So. Boston 2629, 2173 ir 2799

Tel. Porter 3789
Dr. John Repshis
(REPŠYS)
LIETUVIS GYDYTOJAS
Valandos: 2-4 ir 7-9
Nedėliomis ir Šventadieniais nuo 10 iki 12 ryte.
278 HARVARD STREET
kamp. Inman st. arti Central skv.
CAMBRIDGE, MASS.

Apžiurėjimas ir vaistai $1.00
DR. G. L. KILLORY
60 Scollay Square, Room 22
BOSTON Telef. Lafayette 2371
arba Somerset 2644-J
Specialistas Kraujo, Inkstų ir Nervų Ligų.
Val. nuo 9 ryt. iki 7 vak. kasdien
Nedėliom, nuo 10 ryt. iki 1.

Telefonas 21324
MEDICINOS DAKTARAS
C. J. MIKOLAITIS
Valandos: nuo 2 iki 4 po pietų, nuo 7 iki 8 vakare.
107 SUMMER STREET, LAWRENCE, MASS.

LIETUVYS
OPTOMETRISTAS

Išegzaminuoju akis, priskiriu akinius, kreivas akis atitiesinu ir ambiyopiškose (akiose) akyse sugrąžinu šviesą tinkamu laiku.
J. L. PAŠAKARNIS, O. D.
447 Broadway, So. Boston, Mass.

Tel. University 9466
Dr. Susan Glodienes-Curry
LIETUVĖ DENTISTĖ
VALANDOS: 9-6 ir 7-9.
678 Massachusetts Ave.,
(PRIE CENTRAL SKVĖRO)
CAMBRIDGE, MASS.

Tel. So. Boston 2669.
DAKTARAS
A. L. KAPOCIUS
LIETUVIS DENTISTAS
VALANDOS: Nuo 9 iki 12 dieną
Nuo 2 iki 9 vak.

NEDĖLIOMIS:
iki 1 v. po pietų tik susitarus.
Seredomis iki 12 dieną.
Ofisas "Keleivio" name.
251 BROADWAY, tarp C ir D st.
SO. BOSTON, MASS.

PARKWAY AUTO SERVICE
and FILLING STATION
Taipgi Geriausia Taisymo Vieta.
Jeigu norite, kad Jusų automobilius ilgai laikytų, duokit pataisyt mums. Darbas geras, kaina prieinama . Jeigu norite, kad jusų karas gerai trauktų, imkite gazoliną pas mus.
VIKTOR VAITAITIS
415 Old Colony Ave.,
SO. BOSTON, MASS.
Telefonas: So. Boston 0777.

Jei Nori Nupentyt Ar Pataisyt Namą
KLAUSKITE KAINOS
Jei reikia ir Išpopieriuoju.
Gausite gerą darbą ir pigiai.
JUOZAS TAMOŠAITIS (-)
11 Ticknor St., So. Boston, Mass
Tel. So. Boston 1396-M.

DR. J. LANDŽIUS-SEYMOUR
LIETUVIS GYDYTOJAS IR CHIRURGAS
Gydo aštrias ir kroniškas ligas vyrų, moterų ir vaikų. Vartoja X-Ray aparatą ištyrimui vidurių ir plaučių ligų. Ekzaminuoja kraują, šlapumą, ir spiaudalus savo laboratorijoj. Suteikia patarimą laiškais kitur gyvenantiems. 15 metų praktikos.
Ofiso valandos: 2—4 p. p.; 7—8:30 vak. Tel. S. B. 2712.
496 EAST BROADWAY SOUTH BOSTON, MASS.

Patyrimas Yra Didelių Mokslu
Per 30 metų praktikos, suradau vaistus, kurie yra tikrai geriausi nuo ŠALČIO.
Nors sunkiausiai sloga butų išsivysčiusi, mano vaistai suteiks stebėtiną palengvinimą.
Niekados nelaukite kol šaltis smarkiai pas jus įsigalės ir paguldys į lovą. Tada gali but pasekmės blogos. **Turėkite visados nuo šalčio vaistų savo namuose.** Pajutę kad pas jus pasireiškia sloga, tuojaus vartokite pagal nurodymą.
Vaistus ir nurodymą kaip vartoti, **mes prisiunčiame jums į namus už $1.00.** Pareikalaukite persitikrinimui.
K. ŠIDLAUSKAS
APTIEKORIUS
373 BROADWAY SO. BOSTON, MASS.

NAUJI 1933
RCA His Master's Voice
VICTOR RADIO
Visi myli Puikią Muziką. RCA Victor Palinksmins jus geriausiai. Per 30 metų Victor pasižymėję geriausiais, dabar jie geriausi negu kada. Pas Masilionį tą puikią muziką galit dabar įsigyt labai lengvai. Prašome užeiti, pasižiurėti ir persitikrinti.

MODELIS R-70
$47.50
PILNAI ĮRENGTAS
7 tubų Superheterodyne
Micro Tone Kontroliuotojas
Naujo Typo Radiotrons
Didelis Dinamic garsiakalbis

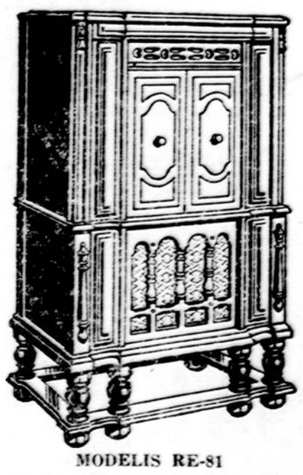
MODELIS RE-81
Naujas puikus modelis ir stebėtinai žema kaina.
A Radio-Phonograph Combination, Micro Tone Control, All new type Radiotrons. Radiotrons: 4 RCA-56, 3 RCA-58, 2 RCA-46, 1RCA-82.

Už jusų seną radio, nežiurint jo stovio, duodam didžią nuolaidą, tai geriausia dabar išmainyt savo seną, ant naujo, moderniško. Jus turėsite naujausio ištobulinimo RCA Victor ir galėsite gėrėtis puikiais radio programais, už mažą primokėjimą.
RCA VICTOR RADIO tikrai yra geriausis, sulyginus jo kainą su gerumu, jam lygaus nėra. Užeikit persitikrinti kiek mes galime jums sutaupyti.
Jeigu reikalaujat tikrai gerą Rekordų, žinokit kad pas mus jus rasite didžiausį pasirinkimą.
Mes perkame Lietuvos Bonus ir mokame pilną kainą jų vertės.
GEO. MASILIONIS
377 BROADWAY SO. BOSTON, MASS.

Kalėdų Dovanos
KASDIENINIAM VARTOJIMUI

Hotpoint Prosas $5.95
Šis pilno didžio prosas sveria tik 3 svarus. Yra vieta nykščiui padėt, automatiškas karščio nustatymas ir iškirtimas kad butų lengva prosyt apie guzikus.

Naujas Eureka Valytojas
Šituo nauju Grand Prize Eureka Vacuum Valytoju namų valymas yra lengvesnis. Pirmą sykį padarytas toks geras traukimas su motoriniu šepečiu. Tinka prie jusų seno valytojo ir dykai išbandymas, lengvos išlygos, jeigu jus norite.

Universal Pečius $148.50
Greitas, ekonomiškas, švarus, šis naujas stalo viršum elektrikinis pečius tikrai yra viena iš geriausių dovanų. Motina, Tėvas ir visi vaikai gerėsis ir naudosis elektros virtais valgiais. Užeikit dabar ir sužinokit apie tai—pasikalbėkit su mumis. Tik $10.00 įmokant.

Naujas Sunbeam Maišytojas $19.50
Yra vienas iš naudingiausių virtuvės prieaisų. Jis suplaka, sumaišo, ir išspaudžia sultis—viską su elektrika. Lengvos išlygos.

Labai mažai brangiau imant ant lengvų išmokėjimų.

THE EDISON ELECTRIC ILLUMINATING COMPANY OF BOSTON

Telefonas: So. Boston 1058.
Bay View Motor
Peter Trečiokas ir Jos Kapočiunas
GERIAUSI LIETUVIAI MECHANIKAI.
Taiso visokius automobilius ir gerai patarnauja.
Studebaker Agentura
Reikale kreipkitės ir gausit patenkinantį patarnavimą
Taisymo ir demonstravimo vieta:
1 HAMLIN STREET,
kampas E. Eight Street,
SOUTH BOSTON, MASS.