KELEIVIS
DARBO ŽMONIŲ LAIKRAŠTIS

Prenumerata metams:
Amerikoje $2.00
Pietų Amerikos Valstybėse, Kanadoje ir kitur $3.00
Prenumerata pusei metų:
Amerikoje $1.25
Kanadoje ir kitur už Suvienytų Valstijų $1.50
Apskelbimų kainų klauskit laišku. Kreipiantis su kokiais nors reikalais adresuokite:
KELEIVIS
253 Broadway, So. Boston, Mass.

KELEIVIS

THE TRAVELER — — — — — — — — LITHUANIAN WEEKLY

KELEIVIS
LITHUANIAN WEEKLY
Represents over 75,000 Lithuanians in New England, and about 1,000,000 in the United States.
THE BEST ADVERTISING MEDIUM
Advertising Rates on Application.
KELEIVIS
253 Broadway, So. Boston, Mass.

NO. 12 | Keleivio Telefonas So. Boston 3071 | SO. BOSTON, MARCH-KOVO 20 D., 1935 M. | Keleivio Telefonas So. Boston 3071 | METAI XXX

"Entered as Second Class Matter" February 23, 1905, at the Post Office at Boston, Mass., under the Act of March 3, 1879.

Rustų Karo Debesiai Užgulė Visą Europą.

VOKIETIJA SUDRASKĖ VERSALIO TAIKOS SUTARTĮ.

Hitleris paskelbė privalomą kariuomenės tarnybą ir paleido darban visus ginklų fabrikus.

Pereitą subatą Hitleris paskelbė pasauliui, kad Vokietija jau įveda privalomą kariuomenės tarnybą ir organizuos 36 divizijų armiją, apskaitomą į 500,000 vyrų. Tuo pačiu laiku buvo pranešta, kad visi ginklų fabrikai Vokietijoj dirbą pilną laiką. Reiškia, į Versalio taikos sutartį Berlynas jau nusispiovė.

Bet grįždama prie kaizeriško militarizmo Vokietija kaltina užtai Francuziją, Rusiją ir kitas priešingas sau valstybes, kurios nuolatos ginkluojasi ir vis didina savo armijas. Girdi, Francuzija, Rusija ir Italija turi privalomą kariuomenės tarnybą ir jų ginkluotos spėkos vistiek busiančios didesnės, negu naujoji Vokietijos armija. Šitaip dalykams stovint, Vokietija negalėjusi sėdėt tik su ta 100,000 kareivių armija, kurią jai pripažįsta Versalio taikos sutartis. Vokietijai reikalinga esanti apsauga. Jai reikalinga netik didesnė armija, bet ir laivynas ir aviacija. Ir nuo šios dienos ji visa tai organizuojanti. Buvę iki šiol Hitlerio rudmarškiniai dabar nusiims savo marškinius ir apsivilks reguliarės armijos uniforma. Jie senai jau buvo tam ruošiami.

Išgirdusi šitokią istoriją, Europa nusigando. Juk čia aišku kaip diena, kad Vokietija ruošiasi karui. Ji nori netik "apsisaugot" nuo stipresnių kaimynų, bet nori atsiimti išplėštas jai žemes ir kolonijas. Ji nori atkeršyti Francuzijai, atkeršyti Anglijai ir kitiems. Ji nori atsiimti Dancigą, Klaipėdos kraštą ir kitas teritorijas. Tas aišku visiems, nes naciai nuolatos apie tai kalba ir rašo. Jie savo tikslų visai neslepia.

Todėl paskelbus dabar Hitleriui savo planus, Europos sostinėse pasidarė baisiai neramu. Visi pamatė, kad Europos padangėj renkasi nauja karo audra. Kur trenks pirmas perkunas, da nežinia, bet visi bijosi, kad jis gali trenkti bile valandą.

Todėl Londonas, Paryžius, Roma ir Maskva pradėjo greitai tartis telegramomis, kas reikia daryti, kad sustabdžius ar bent atitolinus karo pavojų.

Francuzijoj pasigirdo balsų, kad aliantai tuojaus turi apsupti Vokietiją plieno siena, okupuoti Ruhro kraštą ir kitus pramonės centrus, kad vokiečiai negalėtų jų naudoti ginklavimosi tikslams.

Anglija tuo tarpu siunčia savo valdžios atstovus Berlynan tartis tiesiai su Hitleriu.

Mussolinis sako, kad žioplа buvo pasitikėti taikos sutartims, nes popierinės sutartys prieš ginklo spėką nieko nereiškia.

Sovietų prezidentas Kalininas įspėjo raudonosios armijos vadus buti pasiruošus visokiam reikalui, nes kapitalistai galį sukelti tarptautinę skerdynę visai netikėtai.

O Vokietijos propagandos ministeris Goebels šį panedėlį išleido šitokį pareiškimą: "Vokietija turi jau įsitaisius galingą, gerai apginkluotą armiją, puikią artileriją ir milžinišką išlavintų vyrų rezervą."

Kas iš visa to išeis, pamatysim vėliau.

Hitleris Ruošia Kunigams Apynasrį.

Bažnyčios turės mokėti valstybei mokesčius.

Žinios iš Berlyno sako, kad valdžia greitu laiku paskelbsianti naują įstatymą bažnyčių turtams kontroliuoti. Kiekvienos bažnyčios taryboje valdžia įkursianti "finansų departamentą." Šitas departamentas žiurės, kiek parapijon įneina pinigų ir apdės tą biznį tam tikru mokesniu. Be to, visi bažnytiniai turtai bus surašyti ir laikomi valdžios žinioje, kad kunigai negalėtų jų parduoti ir pinigų nusinešti. Kunigų mokykloms ir mokytojams podraug draudžiama kišti savo nosį į politiką ir kiršinti žmones. Taigi laukiama didelio triukšmo. Romos katalikų kunigai, budami labai prisirišę prie pinigo, be abejonės kels didelį lermą.

VALDŽIA MAITINA 600,000 FARMERIŲ ŠEIMŲ.

75,000 šeimų jau įkurta naujose vietose.

Washingtono valdžia dabartiniu laiku maitina 600,000 farmerių šeimų, kurių javus ir gyvulius sunaikino pereitos vasaros sausra. Valdžia stengiasi surasti tiems žmonėms geresnėse vietose farmas ir tenai juos įkurti. Apie 75,000 šeimų jau buvo įkurta nuo pereitos vasaros, o iki šių metų pabaigos tikimasi įkurdinti dar 250,000 šeimų. Tuomet jos užsidirbs sau pragyvenimą pačios ir valdžiai nereikės jų šelpti.

RAGINA SKELBTI KARĄ KARUI.

Sovietų žinių agentura "Tass" paskelbė raudonojo darbininkų Internacionalo atsišaukimą į viso pasaulio darbininkus. Jis kviečia juos užmiršti visus savo skirtumus ir stoti kovon prieš "gręsiančią pasaulinę skerdynę". Visos darbininkų unijos raginamos ruošti demonstracijas 1 gegužės dieną ir protestuoti prieš fašizmą, kapitalizmą ir karą.

Sugrudo 29 Unijos Vadus Kalėjiman.

Maineriai išsprogdino geležinkelio tiltą?

Wilkes Barre, Pa. — Pereitą subatą teisėjas Valentine čia pasmerkė kalėjiman 29 naujosios angliakasių unijos viršininkus už "teismo paniekinimą." Mat, teisėjas, pildydamas anglies baronų reikalavimą, išleido indžionkšiną, uždrausdamas streikuojantiems maineriams atkalbinėti dirbančius nuo darbo, ir podraug įsakė, kad naujoji unija, United Anthracite Miners of Pennsylvania, "tuojaus" atšauktų streiką. Unija streiko neatšaukė. Teisėjo supratimu, tas reiškia "teismo paniekinimą." Ir todėl 29 unijos viršininkai buvo sugrusti kalėjiman.

Tos pačios dienos naktį netoli nuo čia buvo dinamitu išsprogdintas geležinkelio tiltas. Policija sako, kad tai esąs streikuojančių angliakasių darbas. O gal tai padarė detektivai, kad gavus daugiau atlyginimo už šnipinėjimą?

ANGLIJA PANAIKINO MIŠKO KONTRAKTĄ SU SOVIETAIS.

Anglijos pramonininkai buvo užpirkę Sovietuose daug miško medžiagos. Kanados miško kompanijos pakėlė prieš tai protestą, nes jos nori savo mišką parduoti Anglijai. Ir kanadiečių spaudžiama, Anglijos valdžia įsakė savo miško importuotojams nutraukti kontraktus su Sovietais.

PRASIDĖJO PACIFIKO JURININKŲ STREIKAS.

San Francisco apylinkėje anądien sustreikavo aliejaus laivų darbininkai ir atsišaukė į kitas jurininkų unijas, kad ju streiką paremtų. Streikas plinta ir laivų kompanijos jau šaukiasi į Washingtoną, klausdamos, kas joms reikia daryti.

PRANAŠAUJA AMERIKOJ "REVOLIUCIJĄ ŠĮ RUDENĮ."

Paskutinėmis dienomis Amerikoje pradėjo organizuotis da viena reakcinių gaivalų organizacija — tai "United American Citizens." Jos generalinis organizatorius yra tulas Howard A. Chase. Kalbėdamas Bostone anądien jisai pranašavo, kad ateinantį rudenį, butent, "spalių mėnesį Amerikos radikalai darys revoliuciją." Kaip davatkai nuolatos vaidinasi raguotas velnias, taip reakcininkams "radikalų revoliucija."

LITVINOVO SESUO IŠMESTA IŠ BUTO.

Iš Varšuvos pranešama, kad pereitą penktadienį, prieš pat šabą, tenai buvo išmesta iš buto ant šalygatvio su visais savo baldais Estera Finkelštein, tikroji Sovietų užsienio reikalų komisaro Litvinovo sesuo, kuri neturėjo kuo užsimokėti nuomos. Pirma Litvinovas jai atsiųsdavęs pinigų, bet dabar jau nebesiunčiąs.

Darbdaviai Privalo Tartis Su Streikieriais.

Sprendimas prieš dvi dirbtuves, kurios pabėgo nuo streiko.

Washington. — National Labor Relations Board čia nusprendė, kad darbdaviai privalo tartis su savo darbininkais net ir tuomet, kada šie pameta darbą ir išeina streikuot. Todėl Resnick Brothers paketbukų firma, kuri nutraukė visus reikalus su savo streikuojančiais darbininkais New Yorke ir pabėgo su savo dirbtuvėmis kitur, vieną jų iškeldama į Holyoke, Mass., o kitą į Syracuse, N. Y., sulaužė NRA skyrių 7A, ir dabar privalo išnaujo tartis su darbininkų unija, kad likę be darbo darbininkai butų aprupinti darbu.

Skandalas Ohio Valstijoj Dėl Šelpimo Pinigų.

Federalinės šalpos administratorius Harry L. Hopkins viešai pareiškė turįs "neužginčijamų įrodymų," kad Ohio valstijoj šelpimo admonistracija virtusi politine korupcija, kitaip sakant, vagių lizdas; o kadangi federalinė valdžia yra davusi tos valstijos šelpimo reikalams $8,000,000, tai Rooseveltas įsakė Hopkinsui tuojaus paimti tuos pinigus savo kontrolėn. Reiškia, tos valstijos valdžia viešai statoma vagių ir sukčių vietoje. Ir didžiausia atsakomybė čia krinta gubernatoriui, kaip valstijos galvai. Todėl Ohio gubernatorius Davey taip įniršo, kad išėmė varantą areštuoti federalinį šalpos administratorių Hopkinsą už "kriminalinį apšmeižimą." Suprantama, Ohio policija negali areštuoti Hopkinsą Washingtone, todėl Davey reikalauja, kad Hopkinsas atvyktų Ohio valstijon ir čia pasiduotų areštui. Girdi, jeigu esi vyras, tai drįsk atvažiuoti čionai ir stoti prieš musų teismą. O jeigu bijai atvažiuoti, tai prisipažink viešai, kad esi "bailys ir niekšas."

Šitokie aitrųs žodžiai tarp aukštų valdininkų iki šiol buvo da negirdėtas dalykas.

BELGIJA VOS NENUSLYDO NUO AUKSO.

Europoj yra dar kelios valstybės, kurios aklai laikosi aukso valiutos. Jos sudaro vadinamąjį "aukso bloką." Bet joms labai sunku laikytis. Belgija pereitą sąvaitę tik per plauką nenuslydo nuo aukso pagrindo. Jeigu Francuzija nebutų jos parėmus, tai aukso pinigai butų jau panaikinti.

FRANCUZIJOJ PAILGINTA KARIUOMENĖS TARNYBA.

Kadangi gimimai Francuzijoj eina mažyn, tai Parlamente nutarta pailginti dvygubai kariuomenės tarnybą ir tuo budu padidinti pastovią armiją.

Sruoga Gavo 15 Metų Kalėjimo.

Be to, neteko garbės titulų, laipsnių ir medalių.

Leidžiant "Keleivį" spaudon, gavome iš Kauno laikraščių, kuriuose randame papildomų žinių, kad Sruogos byla dėl suktybės pašto ženklais jau pasibaigė. Adolfas Sruoga, kaip buvęs pašto viršininkas ir didžiausis vagis, gavo 15 metų kalėjimo. Be to, jam atimti visi medaliai, ordenai, visokie garbės titulai ir laipsniai. Jeigu jis išeis iš kalėjimo gyvas, tai jis jau negalės buti joks valdininkas nei rinkimuose dalyvauti, jam atimamos visos piliečio teisės ir privilegijos.

Jo pagelbininkai ir sąmokslininkai šitoj aferoj nuteisti taip: Augunas 5 metus kalėti, A. Vasiliauskas 3 metus, Jurkšaitis 2 metu, Šimanskas 6 mėnesius.

Be to, nuteistieji turi atlyginti valstybei 2,860,000 litų už išvogtus ir išparduotus pašto ženklus.

"DIEVAS LIEPĖ" NUŠAUT KUNIGĄ.

Cranston, R. I. — Pereitą nedėldienį armenas vardu Nazarian čia šovė savo tautos kunigą Martugesianą ir sunkiai jį sužeidė. Suimtas ir policijos klausinėjamas, kam jis tą dvasiškį šovė, Nazarian atsakė, kad nakties laiku jam pasirodęs Dievas ir liepęs kun. Martugesianą nušauti. Areštuotas šovikas meldžiasi ir prašo Dievo, kad sužeistas kunigas nepasveiktų.

SENATAS NEPRALEIDŽIA 4 BILIONU ŠALPOS FONDO.

Washingtono senatas da nepraleido $4,000,000,000 fondo šelpimo reikalams ir išrodo, kad nepraleis. Atstovų butas tą bilių užgyrė jau senai, bet senatoriai nenori tokią kruvą pinigų pavesti vieno Roosevelto nuožiurai. Dabar senate siuloma nukirsti tą sumą per pusę.

14,900,000 ŽMONIŲ BALSUOSIĄ UŽ HUEY.

"Louisianos senatorius Huey Long kandidatuos 1936 metais į prezidentus ir už jį balsuos 14,900,000." Taip sako kunigužis Gerald Smith, kuris metė savo parapiją ir nuėjo agituoti už Louisianos diktatorių, kuris žada "išdalyti turtus," taip kad kiekvienas "galės buti karalius."

"VERČIAU KALĖJIMAN EISIU, BET VALDŽIAI NEMOKĖSIU."

Taip pasakė buvusis prie Hooverio finansų ministeris Andrew Mellon, kurį dabar demokratai patraukė teisman, sakydami, kad jis paslėpęs savo milionines pajamas ir nedamokėjęs valstybei apie $3,000,000 mokesčių. Laikraščių reporteriai sako, kad Mellonas anądien jiems pasakęs: "Aš verčiau eisiu kalėjiman, bet valdžiai daugiau nemokėsiu." Pašėlęs patriotas!

Teismai Griauja Nepalankius Kapitalistams Kodeksus.

SENATAS TIRS DVI LAIVŲ NELAIMES.

Washingtono senatas nutarė ištirti žuvusių "Morro Castle" ir "Mohawk" garlaivių nelaimes. Mat, eina paskalai, kad tie garlaiviai su žmonėmis tyčia buvo sunaikinti, nes kompanijoms neidavęs biznis, o laivams žuvus, jos gavo daug pinigų, nes jie buvo gerai apdrausti.

Bedarbių Apdraudos Įstatymas Kanadoj.

Kanados parlamento žemesnieji rumai pereitą sąvaitę priėmė 123 balsais prieš 3 bedarbių apdraudos įstatymą. Dabar jį svarsto senatas. Įstatymas reikalauja, kad kiekvienas darbdavis apdraustų savo darbininkus nuo nedarbo ir mokėtų į tam tikrą fondą nustatytą mokestį. Tuomet, jeigu jis darbininką atleidžia, bedarbis gauna pašalpą iš to fondo. Bet jeigu darbdavis savo darbininkų neapdraus ir vėliau atleis juos iš darbo, tai tuomet bedarbiai paduoda komisijai skundą ir komisija traukia tokį darbdavį teisman. Socialistas Woodsworth buvo pasiulęs pagerinimą, kad pašalpa bedarbiui butų mokama nežiurint ar darbadavis buvo jį apdraudęs, ar ne; bet šitas pagerinimas buvo atmestas 86 balsais prieš 65.

VALDŽIOS NAMELIAI BEDARBIAMS KAŠTUOJA PO $3,000.

Washingtono žiniomis, Virginijos valstijoj pastatyta jau 223 namų kolonija bedarbiams. Tenai kuriami juodveidžiai su šeimynomis. Namelis su elektros šviesa ir nedideliu sklypeliu žemės kaštuojąs valdžiai apie $3,000. Tokių namų esą numatyta pastatyti apie 5,500.

UŽGYRĖ 30 VALANDŲ DARBO BILIŲ.

Senato teisminė komisija Washingtone užgyrė Blacko ineštą bilių, kuriuo nustatoma 30 valandų darbo sąvaitė visoj pramonėj.

POLICMANUI PRIPYLĖ PIPIRŲ Į KELINES.

Atlantos miesto policmanas Betsill užvedė prieš savo "prisiegą" bylą ir reikalauja divorso, nes jo žmona pripylusi jam pipirų į kelines. Išėjęs iš ryto savo pareigų eiti, jis visą dieną turėjęs kasytis ir kelnėse taip peršėję, kad jis nežinojęs kur dėtis.

MIRĖ AUDĖJŲ UNIJOS VADAS.

Birmingham, Ala. — Šį panedėlį čia mirė United Textile Workers of America unijos vadas John Dean, kuris pereitą vasarą vedė 16,000 audėjų streiką Alabamoje. Jo šeimyna gyvena Brooklyne.

NRA GALI BUT VISIŠKAI PALAIDOTA.

"New Deal" organizacijos terminas baigiasi 16 birželio.

NRA organizacija, kurios tikslas buvo atgaivinti krašto pramonę, jau baigia savo dienas. Paskirtas jos veikimui laikas pasibaigs šių metų 16 birželio. Rooseveltas reikalauja, kad Kongresas igaliotų NRA veikti dar du metu. Dabar Kongresas tyrinėja, ką ši valdžios agentura yra nuveikus. Ar užsimoka jai duoti dar du metu, ar ne. Šaukiami fabrikantai ir unijų vadai, kad jie pasakytų, kaip jie žiuri į NRA. Visi ją kritikuoja, niekas nepatenkintas. Darbininkų atstovai sako, kad fabrikantai NRA kodeksų nepildo ir valdžia nieko iš to nedaro. O jeigu NRA valdininkai ir patraukia kurią kompaniją dėl kodekso laužymo, tai teismai beveik visuomet stoja kapitalistų pusėj ir nusprendžia, kad kodeksai "nekonstituciniai."

Šitą pripažino prieš senato komisiją ir dabartinis NRA galva Richbergas. Jau 8 kodeksai, kurie paliečia 1,875,000 darbininkų, nebeveikia, sako jisai. Vieni jų yra teismų suspenduoti, kiti visai panaikinti. Barberių kodeksą, kuris paliečia 433,000 darbininkų, pati valdžia atšaukusi, nes jis buvo nepraktiškas.

Minkštosios anglies kasyklų kodeksą Kentucky valstijoj uždraudė federalis teisėjas Dawson, pareikšdamas, kad valdžia neturinti teisės kištis į privatinį biznį ir diktuoti darbo valandas arba darbininkų atlyginimą.

Paršų sprendimą prieš NRA gavo ir Weirtono plieno kompanija.

Aliejaus trustas irgi sutriuškino NRA kodeksą su teismų pagalba.

Automobilių fabrikantams valdžia nei nebandė užkarti NRA kodekso. Jie atsisakė jį pasirašyti, ir valdžia turėjo nusileisti.

Dabar federalis teisėjas Newarke uždraudė valdžiai kištis su NRA kodeksu į Acme, Inc., metalo firmos biznį, tiesiai pareikšdamas, kad NRA kodeksas yra priešingas šalies konstitucijai.

Šitaip dalykams stovint, NRA priešininkai pradėjo atvirai kalbėti, kad Roosevelto "New Deal" yra jau miręs dalykas. Tuo tarpu Kongresas vis da tyrinėja NRA veiklą ir tie tyrinėjimai gal nepasibaigs iki 16 birželio.

MISSISSIPPI UPĖ VĖL PATVINO.

Pereitos sąvaitės pabaigoje Mississippi paupiu vėl kilo baisus potvinys. Raudonojo Kryžiaus apskaičiavimu, Arkansų valstijoj ir Missouri pietų rytuose bus jau apie 13,000 šeimynų be pastogės. Keliolika juodveidžių jau prigėrė.

APŽVALGA

"FRANKO KRUKO" AUTORIUS VISIŠKAI SUBLIUŠKO.

"Keleivy" buvo jau rašyta, kad Lietuvoje atsirado toks "literatas" (Cvirka), kuris nebuvęs Amerikoje ir nepažinodamas jos gyvenimo sąlygų, užsimanė parašyti apie ją knygą. Tuo tikslu jisai sukurė net dviejų tomų "romaną," pavadindamas jį "Franko Kruko" vardu. Tas "Frank Kruk," tai jo paties išgalvotas tipas. Gimęs ir augęs Lietuvos kaime, Krukelis atvažiuoja Amerikon, apsistoja "Brukline," kur auga bananos, ir, nei anglų kalbos nemokėdamas, tuoj pakeičia savo pavardę į "Kruką" ir pradeda biznį tarp jankių.

Lietuvoje Krukelis buvo tikras glušas. Bet Amerikoje, Cvirkos manymu, "galvos nereikia." Čia ir vėpla gali karijerą pasidaryti. Todėl jis ir rašo, jog tas jo "Krukas" Amerikoje taip iškilo, kad buvo jau pastatęs savo kandidaturą net į prezidentus ir be mažko nebuvo išrinktas. Bet kai parvažiavo "Frank Kruk" Lietuvon, tai sudribo kaip lepšė. Supraskit, mat, kad Lietuvoje reikia galvos...

Apie tą žioplą Cvirkos pasaką atsiliepė jau kone visi Amerikos lietuvių laikraščiai. Labai gerą kritiką parašė "Naujienose" Marcas Baukas. Jis sako:

"Neeikvočiau laiko, jei butų vienas 'Frank Krukas.' Yra Cvirka. Jis jaunas vyras ir ne plunksnos kazelėkas. Turi daug laiko pasimokyti, svietą pamatyti ir paskui parašyti romaną. Taigi, visa kas čia bus, tegu bus Cvirkos naudai, kaip Dievui ant garbės."

Ir nurodęs, kaip Cvirka savo "Kruką" Amerikoje padaro didvyriu, o Lietuvoje durnium, Baukas tęsia:

"Andrejevas kadaise atsiuntė į Ameriką šėtoną. Amerikos milionieriai tuojau numovė jam ir kelnes. Cvirka nusiuntė į Ameriką sodžiaus laidoką, kuris pasiekė čia beveik prezidento garbės. Krukas nedurnas buvo Amerikoje. Visokių gudrybių išmoko. Bet kai sugrįžo Lietuvon, tai rusų kulturos liekanos numovė jam kelnes...

"Žinoma ir aišku, kad Cvirka nežino nieko apie Amerikos gyvenimą ir pulsą, bet tenka labai stebėtis, kad jis dar nežino ir kasdieninių tiesų, kurios yra toj pačioj Amerikoje, Lietuvoje ir kitur. Mėgsta jis karikaturas. Bet ir karikatura turi savo pamatą, kurio romano autorius taip pat nežino. Svetimos jam elementarinės psichologijos, socialogijos, gamtos ir fizikos tiesos. Nežino jis, kad asilas yra visur asilas. Nežino jis nei to, kad toks nekaltas vaikas, kaip jis dar yra, negali romano parašyti ir neprivalo.

"Tiesa, jo 'romane' pasitaiko ir gražių pluokštelių. Bet ir jovale pasitaiko geresnis kąsnelis. Tačiau jovalas pasilieka jovalu."

Cvirka padarė savo "Kruką" Amerikoje graborium. Bet apie graborių biznį Cvirka nieko nežino. Todėl graboriaus ofisas pas jį išeina net ant septinto aukšto, o languose pristatyta grabų, lyg avalinės krautuvėj batų.

Apie atstumą tarp Amerikos miestų Cvirka irgi neturi mažiausio supratimo. Kaip Baukas pastebi—

"Jam atrodo, kad iš Čikagos į Naujorką, arba Brukliną taip, kaip iš Kauno į Žaliąjį kalną, o iš Kauno į Berlyną, kaip į mėnulį. Tikrenybėje, Čikaga yra beveik tris sykius toliau nuo Naujorko, negu Kaunas nuo Berlyno. Nežinia, ką autorius norėjo iš Kruko padaryti, graborių, ar grabų fabrikantą. Jis pradeda jį kaip grabų dirbėją, o pabaigia kaip nabašninkų laidotoją."

Tuo tarpu graboriai Amerikoje grabų patys niekados nedirba ir languose jų nelaiko. Jie užsako grabą tik tada, kada gauna numirėlį laidot. Pagaliau, koks butų tikslas laikyti išstatytus grabus septinto aukšto languose? Juk jų vistiek niekas tenai nematytų. Prekės paprastai išstatomos tik pirmo aukšto languose, kur publika gali jas aiškiai matyti.

Visa tai parodo, kad Cvirka netik Amerikos nepažįsta, bet ir šiaip neturi supratimo apie didmiesčių papročius.

Todėl Baukas ir sako:

"Kada vaikėzas, išmokęs kelis angliškus keiksmažodžius, drįsta iš jų parašyti 'romaną' ir paskui randa leidėją ir spaudą 'romanui' išreklamuoti, tai matyti, kad yra kas nors prasta Lietuvos literaturos katedroje. Lietuvoje juokiamasi iš musų K. S. Karpavičiaus 'romanų,' bet Cvirka davė mums geresnę progą pasijuokti iš jo 'romamo' ir kartu iš tų žmonių, kurie giria tą surugusį jovalą."

Perkėlęs savo "Kruką" iš Amerikos į Kauną, Cvirka nusiunčia jį teatran, ir štai kas išeina:

"Kauno teatre Krukas nusivelką švarką, rėkauja, kaip durnius, lando visur, o pačiam tragedijos persilaužime nuprunkščia juoką per visą teatrą. Ir kur tik koją kelia, visur doleris ir biznis, doleris ir biznis. Eina į geležies krautuvę čiugumo nusipirkti."

Bet to negana. Kai vienas kauniečių da paklausia Kruką, kaip Amerikos lietuviai žiuri į Vincą Kudirką ir jo idėją, tai Krukas atsako: "Šiur, Kudirka, rodos, laiko čeverykų krautuvę Brooklyne. O apie jo idėją niekas nepaiso, nes jis susidėjo su airiais."

Vadinasi, amerikietis lietuvis yra toks tamsus, kad ir apie Vincą Kudirką nieko nežino. O Amerikoje jis beveik prezidentu tapo.

Gerai sako Marcas Baukus, baigdamas savo kritiką, kad—

"Nėra sviete tokio asilo, kaip Frank Krukas, kuris palikęs savo biznį Amerikoje kitų rankose, įsiklampotų į visokius biznius Lietuvoje ir žutų. Nėra ir tokios Amerikos, kokią randam Cvirkos 'romane.' Tik yra baimės, kad po to viso Afrikos bezdžionės nepradėtų mums rašyti romanų..."

Cvirka norėjo išjuokti Amerikos lietuvius sutverdamas žioplą tipą, "Franką Kruką." Jis norėjo parodyt, kad visi Amerikos lietuviai yra tokie liurbiai.

Bet išėjo priešingai. Jo "romanas" atskleidė jo paties tamsumą.

Lietuvai Cvirkos knyga irgi meškiškai patarnavo. Nes ką gi galima manyti apie šalį, kur tokie cvirkos gali vadintis "literatais" ir kur tokie "romanai" yra skaitomi kaip "dailioji literatura?"

Ir Čia Be Grafto Neapsiėjo.

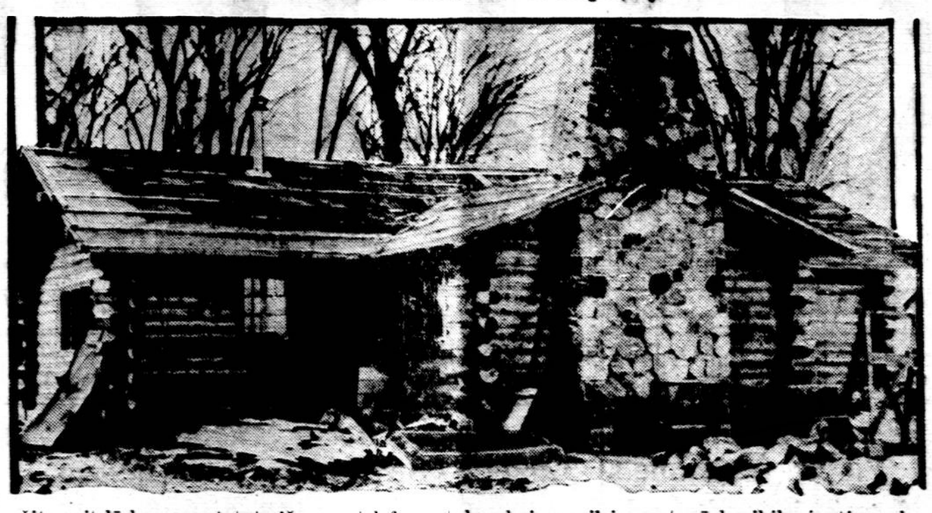

Šita grįtelė buvo pastatyta iš senų telefono stulpų kaip pasilsio pastogė besikilnojantiems bedarbiams Minnesotos valstijoj. Vien sienos ir stogas valstijai kaštavo $10,100. Sudevimas elektros šviesų ir kitas vidaus įrengimas kaštuos gal kita tiek. Legislatura paskyrė komisiją, kad ištirtų, kodėl šitas laužas taip brangiai kaštavo?

SKIPIČIO MISIJA.

"Keleivio" redakcijai yra prisiųstas "Atsišaukimas į Visuomenę," kuriuo pranešama, kad šio mėnesio pabaigoje Amerikon atvyksiąs adv. Skipitis, buvęs vidaus reikalų ministeris, o dabar užsienio lietuviams remti draugijos pirmininkas. Jo misija esanti tokia:

"1. Supažindinti čionykščius išeivius lietuvius su 'Viso Pasaulio Lietuvių Kongreso' idėja; tas kongresas numatomas šią vasarą rugpiučio mėnesio pradžioje Kaune.

"2. Rimtai pasikalbėti su visuomenės veikėjais apie svarbiausius lietuvių tautos kulturos dalykus ir patirti išeivijos svarbesnius reikalus."

Jeigu p. Skipitis kitokių tikslų Amerikoje neturi, tai dėl šitų dviejų jam vargiai vertėjo plaukti per Atlantą 3,000 mylių.

Supažindinti amerikiečius su tuo "Viso Pasaulio Lietuvių Kongresu" geriausia juk galima per spaudą. Šitą darbą galėjo atlikti Lietuvos konsulatas New Yorke ar Chicagoj. Tai butų buvę daug pigiau, negu p. Skipičio kelionė ir sugaištas laikas.

Musų manymu, apie tą "kongresą" vistiek nėra kas daug kalbėti. Pažangiosios Amerikos lietuvių visuomenės nusistatymas šiuo klausimu yra aiškus. Jį galima suformuluoti taip: **Tegul p. Skipitis su savo draugija pasirupina visų pirma sušaukti laisvai Lietuvos žmonių išrinktą Seimą, tai bus tukstantį kartų geriau, negu tas niekeno nerinktas ir nieko neatstovaująs "Viso Pasaulio Lietuvių Kongresas."**

O jeigu p. Skipitis nori pasikalbėti su amerikiečių veikėjais "apie svarbiausius lietuvių tautos kulturinius dalykus," tai šituo klausimu Amerikos lietuvių pozicija irgi labai aiški, butent: **Svarbiausis kulturinis dalykas yra spaudos, žodžio ir susirinkimų laisvė.**

Ar p. Skipitis gali prižadėti Amerikos lietuviams, kad sugryžęs Lietuvon jisai panaikins laikraščių cenzurą ir grąžins darbininkų organizacijoms laisvę?

Jeigu jis to padaryti negali, tai jo atvažiavimas Amerikos lietuviams visai neįdomus.

ĮDOMUS SOCIALISTO BILIUS.

Drg. Darlington Hoopes, socialistų atstovas iš Readingo, įnešė Pennsylvanijos legislaturon bilių, kuriuo reikalaujama, kad bedarbiams butų mokama nuo $12 iki $25 atlyginimo už kiekvieną nedarbo sąvaitę. Šitą bilių labai remia darbininkų unijos, bet jam priešinasi fabrikantai ir Pensylvanijos kasyklų baronai.

Žinios Iš Popiežiaus Dvaro.

Iš popiežiaus dvaro šiomis dienomis atėjo įdomių žinių. Viena žinia sako, kad savo dvare "šventasis tėvas" pradėjo statyti kalėjimą, o kita žinia praneša, kad vienas katalikas norėjęs popiežių nužudyti, bet popiežiaus žandarai jį sučiupo. Suimtasis atvykęs iš Meksikos ir norėjęs prieiti prie popiežiaus. Kadangi jis išrodė paprastas žmogus, o ne koks turtuolis, tai žandarai nuvijo jį nuo karališkų popiežiaus rumų. Bet žmogelis vėl atėjo. Žandarai vėl jį nuvijo, sakydami, kad driskiams čia nėra vietos. Kai jis atėjo trečiu kartu, tai žandarai jį areštavo ir iškrėtė. Krečiant pas jį rado aštrų durtuvą. Iš to spėjama, kad jis norėjo popiežių nudurti.

Kadangi kalėjimas popiežiaus dvare da nepastatytas, tai "šventojo tėvo" žandarai suimtąjį žmogėlį padavė Romos policijai, kuri uždarė jį savon belangėn ir pradėjo tyrinėti, kas jis per vienas. Pasirodė, kad jis Meksikoje gimęs ir augęs, krikštytas katalikų bažnyčioj.

LATVIŲ SOCIALDEMOKRATAMS BAUSMES KIEK SUMAŽINO.

Latvių karo teismas vasario 18 d. po trijų dienų pakartotino svarstymo paskelbė sprendimą ginklų slėpimo byloje. Kaip žinoma, toje byloje, svarstant ją pirmą kartą, 3 buvę latvių seimo socialdemokratų atstovai buvo pripažinti kalti. Pakartotinis teismas taip pat rado juos kaltus ir nuteisė Bruną Kalninį trejiems metams pataisos namų be teisių nustojimo, Ulpę 6 mėnesius, o Celmą 4 mėn. kalėti. Prieš teismą kalėjime atsėdėtas laikas bus įskaitytas. Celms paskirtą bausmę jau atsėdėjo prieš teismą. Kalninš įgaliojo savo gynėją įteikti kasacijos skundą vyriausiam karo teismo tribunolui.

Kova Su Piktadariais Nesiliauja.

Federalinė valdžia suėmė jau 2,170 įtariamų žmonių.

Pastaruoju laiku federalinė valdžia pradėjo atkaklią kovą su gengsteriais ir raketieriais, nes vietinė policija jų neima, o jeigu ir suima, tai politikieriai už pinigus juos paleidžia. Federalinė valdžia ceremonijų su gengsteriais nedaro. Daugiau pavojingus desperatus įsakyta šaudyt ant vietos. Taip buvo sunaikintas Dillingeris ir apie pusė tuzino jo sėbrų. Mažiau pavojingi areštuojami. Iki šios sąvaitės pradžios suimta iš viso jau 2,170 įtariamų asmenų.

MANO PASTABOS

Kun. Virmauskis ragina "Darbininko" skaitytojus ir prietelius, kad kiekvienas jų užsirašytų "Darbininką." Išeina, vadinasi, kad "Darbininko" prieteliai ir skaitytojai nėra nei jo prieteliai, nei skaitytojai.

"Draugas" piksta, kam Januškevičius savo paveikslluose iš Lietuvos rodo "šunkelius,purvą ir skurdą".Klerikalų laikraščio manymu, "tokie vaizdai žemina Lietuvą." Suprantama, kad Lietuvoje yra daug gražesnių vaizdų. Pavyzdžiui, gražiai nusipenėję bekonai, parapijų klebonai ir jų gaspadinės.

Tysliava sako, kad jo tauta senai išmirusi ir kalba užmiršta. Jis, mat, esąs kilęs iš prusų tautos, kurios senai jau nebėra. Jis sprendžia apie tai iš savo pavardės, kuri baigiasi galune — va. Vardai su tokiomis galunėmis esą prusiški. Netoli Karaliaučiaus esąs užsilikęs da vienas kaimas su tokia galune, tai Labguva. Bet Lietuva tokių vardų pilna—Raguva, Šilava, Krekenava ir tt. Ar tai vis prusų vardai?

Kultuvėlis.

Dingę Sovietų Lakunai Surasti.

Vasario 1 d. dingusiam rusų lėktuvui, kuris lakunui Golubevui vadovaujant išskrido į šiaurę, gelbėti Archangelske buvo sudaryta speciali komisija. Vasario 19 d. rytą komisijos pirmininkas gavo iš Ičimos geležinkelio stoties per radio tokį pranešimą: "Aš, Golubevas, ir du mano palydovai keliaujame jau 17 dienų. Mes mirštame badu. Mes buvome priversti nusileisti dumble, kur palikome lėktuvą ir vieną palydovą, kaipo sargybinį. Aš ir mano palydovai mintame atmatomis ir sunkiai sergame. Ar dar gyvas prie lėktuvo paliktas sargybinis, nežinia. Tik šiandien mus pastebėjo vienas žvejys, kuris savo arkliais atvežė mus į kaimą. Mes prašome atsiųsti du lėktuvus su gydytoju ir maistu."

Kaip tik buvo gauta telegrama, du lėktuvai išskrido Golubevo ir jo palydovų gelbėti. Golubevas yra vienas iš geriausių Sovietų Rusijos lakunų.

NETEKĘS AKIŲ NUSIŽUDĖ LAIKRAŠČIŲ LEIDĖJAS.

Mendon, Vt. — Pereitą sąvaitę čia nusišovė dienraščio "Heraldo" leidėjas, 58 metų amžiaus William H. Field. Jis padaręs tokį žingsnį dėl apakimo. Jis yra įkurįęs NewYorko "Daily News" ir buvęs biznio vedėju prie "Chicago Tribune."

Amerikos Kapitalizmas Buvo Ant Bedugnės Kranto.

Fabrikantai norėjo padaryti Rooseveltą diktatorium.

Šiomis dienomis kilo įdomus vaidai tarp esamų ir buvusių NRA viršininkų. Į tuos ginčus įsivėlė radio pamokslininkas Coughlin, pagarsėjęs savo griežtomis kalbomis gen. Smedley Butler ir kiti. Butleris išvadino buvusį NRA viršininką gen. Johnsoną spekuliantų ir pelnagrobių įrankiu. Budamas NRA viršininku; Johnsonas neužsisėdo ant stambaus kapitalo, sako gen. Butler. Jisai neužsisėdo ant Weirton Steel korporacijos, nei ant plieno trusto valdomų anglies kasyklų. Bet jis puolė San Francisco darbininkų streiką ir streikierius išvadino "žiurkėmis."

Toliau gen. Butler priduria, kad gen. Johnsono sukelti vaidai galės sunaikinti netik jį patį, bet daug pakenks ir jo draugo Roosevelto karijerai.

Atsakydamas į tas pastabas gen. Johnsonas išrėžė didelę prakalbą per radio, aiškindamas, kaip jis su Rooseveltu išgelbėjęs Ameriką, kuri buvusi jau ant bedugnės kranto.

Štai jo žodžiai:

"Bankai, kuriuose buvo sudėtos viso krašto sutaupos, griuvo. United States Chamber of Commerce galya jau reikalavo, kad prezidentas butų apskelbtas pramonės diktatorium, ir net patys stambaus biznio kapitonai maldavo Washingtoną, kad gelbėtų juos.

"Žemės ukis, po kelių katastrofingų metų, laukė stebuklo. Keliasdešimtis tukstančių farmų ir namų buvo parduodama iš varžytinių už nesumokėtas skolas. Gindami savo namus nuo išpardavimo, žmonės jau griebdavosi ginklo, nes kitokio budo jau nebuvo.

"Darbininkų klasė buvo bejėgė. Jos organizacijos buvo vos tik gyvos ir jau baigė nykti. Darbininkų algos baigė džiuti, o darbo valandos buvo ilginamos.

"Niekas niekad nežinos, kaip didelis ir platus tuomet buvo nedarbas. Ir taip pat niekas niekad nežinos, kaip arti tuomet Amerika buvo prie bedugnės kranto ir revoliucijos. Mes galėjom tuomet gauti diktatorių lengviau, negu Vokietija gavo Hitlerį. Ir mes butume jį gavę, jeigu ne Rooseveltas, kuris buvo tokiam sumanymui priešingas.

"Demokratija taikos ir gerbuvio metu yra geriausia valdžia pasauly. Bet ji yra prasčiausia valdžia pasauly didelio karo ir didelės krizės metu. Dėlto ir Europoje atsirado net šešios diktaturos."

Bet toliau gen. Johnsonas ir pats sumuša tą nuomonę, buk "didelio karo ir didelės krizės metu demokratija yra prasčiausia valdžia." Jisai pats pripažįsta, kad pasaulinio karo metu Amerika parodė daugiau vieningumo ir ištvermės, negu absoliutinės valdžios arba diktaturos.

Todėl ir Rooseveltas, atsimindamas karo lekciją, nenorėjęs išsižadėti demokratinės tvarkos. Ir mes šiandien matome, sako Johnsonas, kad Rooseveltui geriau sekasi kovoti su depresija, negu Europos diktatoriams.

Taigi gen. Johnsono kalboje yra trys įdomus dalykai: (1) kad Amerikos kapitalizmas buvo jau priėjęs liepto galą; (2) kad šios šalies piniguočiai jau reikalavo diktaturos, ir (3) kad demokratija yra geriausia tvarka, nors pats gen. Johnsonas jos ir nemyli.

Ordenai, Titulai Ir Premijos Dabartinėje Sovietų Rusijoje.

"Neue Freie Presse" Maskvos korespondentas praneša įdomių dalykų iš dabartinės Sovietų Rusijos gyvenimo.

Sovietų Rusijoj revoliucijos metu proklamuota lygybe nuėjusi praeitin. Dabar tos griežtosios lygybės toli gražu nebelikę, nes ir komunistai priėjo išvadą, kad spartus darbininkas ir tinginys negali turėti vienodų privilegijų. Bet yra ir kitų skirstomųjų ženklų. Skirstymas prasidėjo ordenų ir titulų dalinimu.

Dabar Sovietų Rusijoj yra keturi ordenai, kiekvienas iš jų keturių laipsnių. Bet titulų yra daug daugiau. Štai kaikurie iš jų: "Sovietų sąjungos didvyris," "darbo didvyris," "tautos meninink as," "nuopelnais gausus mokslininkas." Pastaruoju laiku paskelbtas "udarninko" — spartuolio titulas.

Anksčiau, rupesčių ir trukumų laikais ordenai ir titulai jų savininkams suteikę pirmenybių teises įsigyjant butinus reikmenis ir maistą. Bet laisvai prekybai daugiau kilant, dabar daugiau praktikuojama premijų sistema. Premijos suteikiamos ar pinigais, arba kelionės pavidalu, arba sunkiau gaunamais daiktais. Dabar, kai jau geresnis apsirengimas darbininkui nebe naujiena, premijos duodamos dviračiais, radio aparatais, o "geriausiem iš geriausių" — ir automobiliais.

Darbininkai įsigiję automobilį ne taip lengvai jį išlaiko ir pagaliau nėra prasmės jį laikyti be darbo. Todėl dažniausia automobilio laimėtojas naktimis savo automobiliu vežioja pasažyrus ir tuo budu uždarbiauja.

Greta materialių privilegijų yra ir moralinės privilegijos. Ne vien tik teatre matyti specialės udarninkų ložės, į kurias fabrikų darbininkams išduodamos kontramarkės.

Įvairiems nusipelniusiems ir udarninkams skiriamos vietos sanatorijose, kurortuose ir įvairiuose poilsio namuose.

Kiekvien a m e fabrike, kiekviename kolektyve yra vertingesnių ir mažiau vertingų žmonių. Dabar tarpusavy ima skirstytis ir valstybės tarnautojai, menininkai, mokslininkai ir kiti.

Žodžiu, ima formuotis Sovietų Rusijos inteligentija. Jei anksčiau komunistas svajojo turėti bent atskirą butuką, gauti valstybiniu automobiliu pasinaudoti, gauti nemokamus pietus, tai dabar trokšta gražaus buto, vasarnamio vasaros atostogoms, savo automobilio ir net motorlaivio.

Iš to matyti, kad padėtis Sovietų Rusijoj yra pagerėjusi, jei atsiranda vis didesnių apetitų į geresnius dalykus.

"L. Uk."

KAS SKAITO, RAŠO TAS DUONOS NEPRAŠO

AMERIKOS LIETUVIŲ GYVENIMAS

KAS NIEKO NEVEIKIA TO NIEKAS NEPEIKIA

KAIP LIETUVIAI KOVOJA UŽ NEDARBO IR SENATVĖS APDRAUDĄ.

CLEVELAND, OHIO.

Visi Clevelando lietuviai darbuojasi už pravedimą nedarbo ir senatvės apdraudos įstatymo, žinomo kaip Kongreso bilius H. R. 2827.

Kadangi nedarbas tęsiasi jau virš penkių metų ir jam galo nesimato, tai lietuvių, kaip ir kitų tautų darbininkai ir smulkus biznieriai rimtai susirupino savo padėčia. Pradėjo jieškoti budų, kaip apsiginti nuo kasdien labiau darbininkams gręsiančio bado ir vargo, o biznieriams nuo galutino subankrutavimo ir atsidurimo tų pačių bedarbių eilėse.

Kuomet į Kongresą tapo įneštas apdraudos bilius, žinomas kaipo H. R. 2827, ir tuo dalyku buvo sušauktas Washingtone suvažiavimas-kongresas, tai iš Clevelando nuo lietuvių irgi buvo pasiųsti delegatai.

Sugrįžę delegatai davė raportus atskirom organizacijoms. Bet kad supažindinti visą Clevelando lietuvių visuomenę, buvo sušauktas 19 d. vasario mass-mitingas Lietuvių svetainėj. Išklausę delegatų raportų ir paaiškinimų, visi susirinkusieji pritarė tam biliui ir įvairių draugijų nariai apsiėmė įeiti į laikiną komitetą ir daryti kaip galint didesnį spaudimą į Kongresą ir Senatą, kad tas įstatymas butų įvykdytas gyveniman. Tas komitetas turėjo savo pirmą susirinkimą vasario 28 d. Lietuvių svetainėje. Ne visi, kurie buvo apsiėmę dalyvauti, atsilankė.

Kurie susirinko, tie išrinko delegatus į miesto komitetą to darbo varymui pirmyn.

Taipgi išrinko delegatus atlankyti visas Clevelande gyvuojančias lietuvių draugijas, kuopas, parapijas, chorus, ir tt.

Čia paduodame surašą organizacijų, kurios jau užgyrė tą bilių: Mažų namų savininkų federacijos lietuvių kuopa 41, Lietuvių Darbininkų Pašelpinė Draugystė, ALDLD. 15 apskritis, Švento Jurgio Draugystė, Laisvės Pašelpinė Draugystė, Lietuvių Dailės ir Dainų Drstė, Šv. Kazimiero Draugystė, Lyros Choras, Lietuvos Vyčių 25 kp., Amerikos Lietuvių Darbininkų Literaturos Draugijos trys kuopos (22, 57, 190), Corleto Lietuvių moterų kliubas ir kelios kitos organizacijos.

Jeigu kuri organizacija da nėra užgyrusi tą bilių (H. R. 2827), tai pasistengkite artimiausiame savo susirinkime tai padaryti ir išrinkti delegatus į lietuvių komitetą.

Komitetas laikys savo susirinkimą pirmadienį, kovo 25 d. 8 valandą vakaro, Lietuvių svetainėj, 6835 Superior ave. Delegatai, pasižymėkite tą dieną, ir atsilankykite, nes šiame susirinkime mes turėsime išrinkti pastovų komitetą ir pasidarysime planus, kaip pasekmingiau tą darbą dirbti toliaus, pakol pasieksime savo tikslo. Juk mes matome, kad nedarbas nemažėja, pragyvenimas brangsta, o tiems, kurie jau sulaukėme 45 metų amžiaus, visai nėra vilties kada nors gauti darbą. Jeigu nepasirupinsime išgauti sau tinkamos apdraudos, tai atsidursime dar baisesnėje padėty, negu kai kurie dabar randamės.

Čia pažymime, kas prisidėjo centu prie šio darbo. Ant mass-mitingo aukavo: A. Ambroziunas, J. Lochutis, P. Samsonas, J. Simonavičius, F. Samuolis, D. Banišauskas, K. Čepliauskas, J. Daminaitis, Madison, Dr. Simans, Boiko, A. Similevičienė, S. Mazan ir P. Nemura po 25c.; S. Janušaitis 50c. Smulkių surinkta $6.08. Viso $10.08. Biznieriai sudėjo pirm mitingo $5.50. (Laskis, Mulionis, Jakubauskienė ir kiti.) Laisvės Pašelpinė drstė $2.00; kitos organizacijos aukavo pirmiau siuntimui delegatų ir tt.

Pasirašo Komitetas:
S. K. Mažanskas, J. Kubilius, J. Sudis.

FITCHBURG, MASS.

Atsakymas Senam Gyventojui.

"Keleivio" Nr. 8 tilpo korespondencija iš Fitchburgo, kurią perskaitęs ne vienas gali pamanyti, kad Fitchburge darbai eina gerai ir smagu gyventi. Korespondentas sako, pavyzdžiui, kad popieros dirbtuvių čia yra vienuolika ir nekurios jų dirba net po 4 "šiftus."

Argi ištikro taip yra? Nekurios popieros dirbtuvės stovi uždarytos jau kelinti metai, o kurios dirba, tai tik po 2 ir 3 dienas sąvaitėj. Retai katros dirba pilną laiką. Tą turėtų žinot ir Senas Gyventojas.

Kitose išdirbystėse irgi tas pats: retai kada žmonės gauna išdirbti pilną laiką.

Toliau Senas Gyventojas sako, kad šiušapėj uždirbant $14.50 į sąvaitę sunku esą žmogui pragyventi su 7 vaikais, o ypač jei turi stiprią uošvę ir silpną moterį. Ar Senam Gyventojui yra žinoma, kuris iš lietuvių Fitchburge turėtų 7 vaikus? Ar visuomenei svarbu, kas turi stiprią uošvę, o silpną moterį? Pagaliau korespondentas sako, daug žmonių meta darbą ir eina miesto prašyt binzų. Na, pabandykit pamesti darbą, tai pamatysit, ar daug binzų parsinešit! Jau 3 metai kaip miestas šelpia šimtus bedarbių, todėl ir binzai jau išsisėmė. Tai tiek šiuom sykiu. **F. Yakštis.**

MANO REZOLIUCIJA MAIKIO IR TĖVO 30 METŲ JUBILĖJAUS PROGA.

Kadangi aš per 27 metus be pertraukos sekiau jųjų diskusijas ir sprečkas, tai gal nesuklysiu pasakęs, kad pasekmės yra geros. Šiandien jau musų visuomenė yra jau pusėtinai apsivalius nuo visokių prietarų, ir jau nėra tokių fanatikų, kaip kad buvo 30 metų atgal. Bet tas nereiškia, kad jau darbas užbaigtas. Ne, dar yra daug sunkaus darbo.

1. Reikia pripratinti visuomenę nuosekliai protauti, kad ne patektų į kitokį kokį fanatizmo tinklą, kaip dabartinių lietuvių bolševikų. Juk galima buti ir bolševiku, tik ne fanatiku, kokiais yra musiškiai bimbininkai.

2. Butinai reikia stengtis apvalyti musų lietuvius nuo taip žalingo ir giliai įsigyvenusio papročio pavydėti vieni kitiems, šmeižti vieni kitus ir drabstyti purvais aukščiaus protiškai išsilavinusius bei geriau finansiškai stovinčius savo žmones.

Šie įpročiai yra labai kenksmingi. Dėl jų musų lietuviai yra netekę daug prasilavinusių žmonių, kurie vengdami nemalonumų prisijungė prie kitų tautų. Nes vietoj tinkamai užtarnautos pagarbos, jie matė pas mus tiktai pavydą ir pažeminimą.

Taigi, Maike ir Maikio Tėve, kad jųs galėtumėt išnaikinti čia šį nuodingą paprotį per ateinančius 30 metų, tai "Keleivis" butų vertas netik $2.00 metams, bet $20.00. **W. D.**

Pradėjo Griauti "Pragaro Virtuvę.

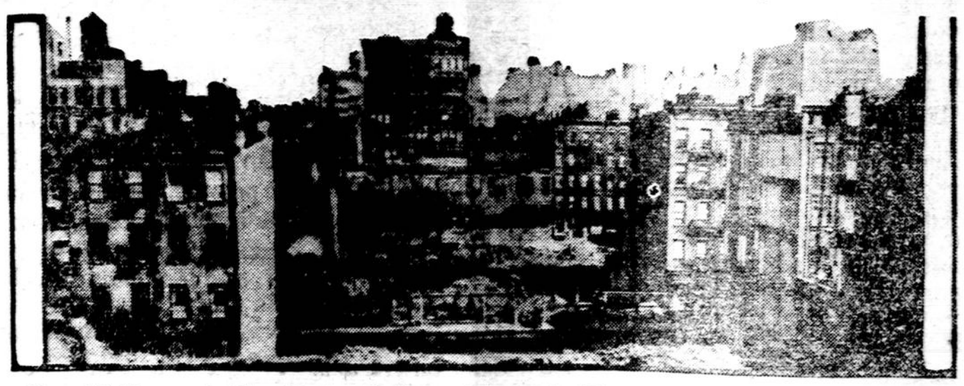

Šis vaizdelis parodo New Yorko miesto kvartalą, kuris dėl savo sugrustų ir pasenusių namų yra vadinamas "Pragaro Virtuve" (Hell's Kitchen). Dabar šitas distriktas pradėta griauti, kad padarius priėjimą prie vidurmiesčio tunelio.

Laiškas "Keleivio" Leidėjams.

Gerbiami "Keleivio" Leidėjai ir Redakcija!

Priimkite nuo manęs kuo širdingiausį pasveikinimą už jusų nenuilstančias ir teisingos linijos išlaikymą lietuvių darbininkų tarpe per 30 metų laikotarpį.

Kiek "Keleivis" padarė naudos lietuvių tautos, darbininkų ir laisvamanybės reikalais, tai sunku butų ir pasakyti. Jis atliko milžinišką 30 metų darbą lietuvių darbo žmonių naudai.

Skaitau "Keleivį" nuo pat savo jaunų dienų, nuo 1907 metų, ir skaitydamas turėjau progos tą lietuvių draugą, "Keleivį," gerai pažinti. Įvertindamas "Keleivio" gerą darbą, visados stengsiuos jį paremti.

Linkiu "Keleiviui" keliauti po plačią pasaulę per ilgus metus ir nešti teisybės žodį į kiekvieną lietuvio namą.

Su širdingiausiais pasveikinimais ir linkėjimais,

Jusų, **J. K. Mažukna.**

BROOKLYN, N. Y.

Kovo 24 d. bus socialistų koncertas ir šokiai.

Ateinantį nedėldienį, 24 kovo, Brooklyno lietuvių socialistų organizacija ruošia didelį pasilinksminimą. Apie 5 valandą po pietų L. A. P. Kliubo salėj bus pastatyta scenoje juokinga komedija "Nesipriešink."

Po vaidinimo bus koncertas. Žinoma Brooklyno dainininkė p-lė M. Česnavičiutė dainuos. Dainuos taip pat gerai žinomas komikas-dainininkas K. B. Kraučiunas. Gabus smuikininkas A. Raišis grieš ant smuiko, o broliai V. ir J. Kvietkai sugros šaunų duetą ant smuiko ir armonikos. Stygininkės Šertvietytė ir Mažeikaitė paskambins ant stygų.

Po koncerto, Hi-De-Hi Boys orkestra pradės griežti šokius. Prie šokių bus ir užkandžių.

Socialistai paėmė abidvi kliubo sales, taip kad vietos užteks visiems svečiams. Visi yra kviečiami atsilankyti, o komisiją pasistengs, kad visi butų visuo patenkinti.

Rengimo komisija susideda iš šių draugų:
Tiškus,
Žilinskas,
Vaitukaitis ir
V. Michelsonas.

LAWRENCE, MASS.

Darbai, socialistai, komunistai, klerikalai ir duonos kepimo biznis.

Darbai pas mus labai sumažėjo. Jei katrie da dirba, tai tik po kelias dienas į sąvaitę. Nors laikraščiai buvo paskelbę, kad audinyčios gavo vėl didelių orderių, bet pasirodo, kad jie meluoja. Jeigu butų gavę orderių, tai duotų daugiau dirbti. Kitų miestų darbininkai tegul neklauso laikraščių ir nevažiuoja į Lawrence'ų darbo jieškoti, nes jo negalima gauti, kad ir mokantiems darbą.

"Keleivy" buvo pastebėta, kad socialistų kuopa čia pinigų turi, bet nieko neveikia. Tas tiesa. Turėtų draugai nors kiek pasirodyt. Jeigu vieni neturi laiko, tai galėtų pasidarbuoti tie, kurie nėra užsiėmę. O svarbesniems darbams gal butų galima sudaryti bendrą frontą su opoziciniais komunistais. Yra labai daug darbo, bet visi miegame. Nors bimbiniai komunistai labai daug šokinėja · kariaudami prieš pruseikinius, bet rimto darbininkų švietimo darbo nėra kam dirbti. Opozicionieriai komunistai irgi nedaug veikia. O pas juos yra rimtų žmonių. Taigi pagalvokime, ar negalėtume kai ką suruošti bendromis jėgomis?

Bimbukai buvo surengę prakalbas, tur but norėdami Pruseiką sukritikuoti; bet susmuko. Prakalbas rengė Komunistų Partijos lietuvių frakcija ir vietinė ALDLD. 37 kuopytė. Kalbėtojas buvo pats tovarišč Bimba. Žmonių patraukimui, plakatuose buvo pažymėta net 7 klausimai, kuriuos Bimba ketino išaiškinti.

1. Ar Amerikoje bus įvesta bedarbės ir senatvės apdrauda?

2. Kokia Komunistų Partijos politika darbo partijos ir bendro fronto klausimu?

3. Kodėl buvo sušaudyti Sovietų Sąjungos kontrevoliucionieriai?

4. Kodėl "Darbininko" redaktorius taip įdukęs ant komunizmo ir Sovietų Sąjungos? Ar gali katalikai darbininkai ir komunistai sudaryti bendrą frontą?

5. Kodėl reikalingas Amerikos lietuvių suvažiavimas; kaip mes žiurime į proponuojamą Kaune viso pasaulio lietuvių suvažiavimą?

6. Kodėl ir prieš ką streikuoja sklokos vadai Pruseika ir Butkus?

7. Ar Hitleris užgriebs Klaipėdą?

Šiuos klausimus Bimba "išrišo per pora valandų." Tai buvo tikras jovalas. Kurie buvo jo draugai, tuos apšaukė atžagareiviais ir išvijo, o dabar jau katalikus kviečia į bendrą frontą. Tos jų kalbos ir bendri frontai verti tiek, kiek išvalgytas kiaušinis.

Bimba kviečia dabar visus pruseikinius grįžti atgal. Sako, jums nereikės išpažinties. Labai "puiki sąlyga" pruseikiniams. Bimba tuos žmones nuo pat pradžios koliojo ir pravardžiojo, o dabar sutinka įsileisti juos savo parapijon be išpažinties. Bimba bekalbėdamas pasakė, kad jis paskaitysiąs iš "Naujosios Gadynės," ką į rašo apie juos ir Kominterną. Pasiėmė laikraštį nuo stalo ir sako: "Teisybė, biauru bus klausytis." Bet jam beskaitant nuo pusės laikraščio, ėmė viršus ir nusivožė žemyn. Žmonės pasileido juokais, nes pamatė, kad Bimba skaito savo "Laisvę," o ne "N. Gadynę." Pasirodė, kad jis turėjo sudėjęs du laikraščiu: apačioje laikė "Naująją Gadynę," kad publika matytų jos antgalvį, o ant viršaus buvo užsidėjęs "Laisvę" ir iš "Laisvės" skaitė. Jam beskaitant viena opozicionierė ir užprotestavo. Sako, ką tu čia žmones apgaudinėji! Parodyk, ką skaitai! Bimba taip susimaišė, kad nežinojo nei ką sakyt — paraudo! Nors ir pirma jis neturėjo upo, bet paskui visai suklupo ir jo kalba jau pynėsi. Vietiniai bimbukai sėdėjo kaip ant žarijų. Gerai da, kad žmonių buvo visai mažai, tai ir sarmatos mažiau.

Girdėt kalbant, kad romiečiai čia jau suorganizavo korporaciją duonai kepti. Čia nuo senai jau gyvuoja bepartyvė duonkepyklos korporacija ir daro gerą biznį. Dabar rymiokai pasilaižė ir jie dedasi tokį biznį. Tai vis pavydas. **J. G.**

FAYETTE CITY, PA.

Kaip čia gyvena angliakasiai.

Parašysiu, kaip čia gyvena ir vargsta maineriai. Darbai kasyklose eina labai prastai. Kai kuriose dabar lyg ir daugiau atsirado darbo, bet uždirbti beveik nieko negalima. Nekuriose kasyklose dirbama neva 5 dienas, bet diena dalinama į 3 "šiftus:" vieni eina dirbt rytmetį kaip 7, kiti po pietų kaip 2, o treti nuo 10 vakare.

Nuėjęs darban gauni po porą karų prikrauti, tai ir viskas. Uždarbis iš to labai menkas. Negana to, įvedė dar taip vadinamus "sleit bosus," kurie eina per kasyklą ir žiuri į vagonus, ar neras anglyse kokio sleito (akmens). Jeigu randa kokį didesnį grumstą, tuoj neša parodyt bosams.

Jeigu butų darbininkų vienybė, tai galima butų iškovoti geresnes sąlygas, bet dabar kiekvienas tik žiuri, kad gautų kiek padirbėt. Iš kitur važiuot čionai niekam nepatariu, nes ir vietinių žmonių yra daug be darbo. **V. Batvinis.**

LIETUVIS KATALIKAS BUVO PERKRIKŠTYTAS Į ŽYDĄ.

Kenosha, Wis.

"Naujienų" 31-mame numery tilpo korespondencija, kurioj pranešama, kad Joe Koll, lietuvis siuvėjas, vedęs p-lę Kaplan, 19 metų amžiaus žydelkaitę, ir kad šliubą jiedu ėmę Waukegane, Ill.

Tame, žinoma, nebutų nieko įdomaus. Bet įdomu tas, kad iš savo kataliko vyro jaunoji padarė žydą. Kovo 1 d. Jewish Temple sinagogoj įvyko krikštas.

Aš dažinojęs, kad iš kataliko darys žydą, pasikviečiau C. K. Brazevičių, W. Papallą, ir nuėjome pasižiurėti tų ceremonijų.

Sinagoga dailiai ištaisyta. Kur stovi Maižiaus lenta su dešimtimi Jehovos prisakymų, ten dega raudona lempa, bet ne elektriška, o su alyva. Sėdynės puikios, vyrai be kepurių, pamaldos laikomos anglų kalba. Yra ir vargonai elektra operuojami, bet dabar jais negrojo, nes sugedę.

Baigiant pamaldas, rabinas pašaukė merginą, turbut kumą, o paskui Joe Kollą. Jiedu priėjo prie altoriaus, kur rabinas stovėjo su kepure ant galvos ir šaliku bei stula ant kaklo, taip kaip ir katalikų kunigas. Ant pečių turėjo užsimetęs baltus marškinius — irgi kaip kunigas. Ir be barzdos.

Po tam tikrų ceremonijų, rabinas pradėjo statyt katalikui visokius klausimus, ypač aiškiai akcentuodamas klausimą, ar išsižada katalikų tikybos. Atsakymas buvo ilgokas ir skambėjo kaip "tėve musų." Matyt, tas buvo jau iš kalno išsimokyta. Tada rabinas sušuko: "Iš Romos katalikų bažnyčios į sinagogą." Bet podraug pastebėjo, kad išėjęs gal sakysi: "Aš katalikas ir žydas?" Bet kožną pėtnyčią vakare, sako, turi pradėt šabą švęsti ir šabasuoti visą subatą, tik tada, esą, busi tikras žydas.

"Pildysiu!" atsakė katalikas.

Tada rabinas liepė abiem prieiti arčiau, ištiesė abidvi savo rankas ant judviejų galvų ir palaimino. Iš šonų stovėjo žvakydės su 12 žvakių, kuriose švietė elektra, o ant altoriaus degė dvi tikros žvakės. Iš vienos pusės stovėjo žydų vėliava, baltos spalvos su juodais dryžais, o iš kitos pusės Amerikos vėliava.

Po to rabinas paprašė, kad visi pasveikintų jaunuosius, paduodant jiems rankas. Rabinas da pridurė, kad daug katalikų pereina žydų tikėjiman. Paryžiuje vienas Romos katalikų arkivyskupas metęs katalikybę ir perėjęs žydų vieron; dabar jis esąs rabinu. Ar jam buvo padarytos visos žydiško krikšto operacijos, to nepaaiškino. O Berlyne, sako, viena žydelkaitė ištekėjo už aukštos kilmės kataliko, ir tas perėjęs jos tikybon.

Vienas žydelis pasakė: "Mes, žydai, nedarom taip, kaip kitų tikybų kunigai, o ypač katalikai, kurie gvoltu traukia kitus žmones savo tikybon. Mes jokios agitacijos nevarom, misijonierių niekur nesiuntinėjam, bet musų tikyba vistiek platinasi."

Dabar čia pas mus visi tik kalba, kaip iš lietuvio kataliko pasidarė žydas.

Giriškietis.

KANADOS LIETUVIŲ REIKALAI.

MONTREAL, CANADA.

Sunų ir Dukterų Pašalpinė Draugija auga nariais.

Praeityje šioje draugijoje tiek buvo įsivyravę politiniai bei asmeniniai ginčai, kad pačiai draugijai kenkė.

Keliolika narių pasitraukė iš draugijos vien dėlto, kad negalėjo panešti tų ginčų. Bet šių metų pradžia rodo labai taikų pobudį. Nyksta asmeniniai bei politiniai ginčai ir jau gyvuoja, taip sakant, "bendras draugijų frontas."

Praeitais metais katalikai, parapijonys užsimanė buti tikrais šeimininkais (kaip ir privalo) bažnytiniam bizny, bet kun. Bubinas su keliom davatkom pasipriešino. Iš to kilo dideli vaidai su "dušių ganytoju." Parapijonys buvo apšaukti "Liucipieriaus apsėstais, velniui dušią pardavusiais, raudonais komunistais," vien dėlto, kad pareikalavo iš kunigo atskaitų bei knygų, kad žinotų, kur, kiek ir kokiam tikslui jų pinigai eikvojami. Bet "dušių ganytojas" atsakė, kad "jųs suskiai, kvailiai, grinoriai—jųs nieko neišmanot — kaip buvote po mano padu, taip ir busite. Tik aš vienas esu bažnyčios gaspadorius."

Šie žodžiai buvo parapijonams lyg perkunas iš giedro dangaus. Atsikvošėję jie paskelbė jam "vainą," norėdami jį pašalinti ir kitą atsikviesti. Atsidurė net valdiškam teisme, ir laimėjo, bet bačnyčios viršunės palaiko kunigo pusę ir nepaisant griežtų kovų atsisako jį iškelti. Rimtesnieji katalikai pradėjo suprasti, kad visi kunigai tik tol "geri" ir žada "dangaus karalystę," kol žmonės duodasi jiems kirpti; bet kaip tik pasipriešina, tai jau ir "velnio apsėstas."

Pastaruoju laiku parapijonys labai susidomėjo S. D. P. D-ja. Draugijos valdyba tai matydama, paskelbė vajų gavimui naujų narių. Ir nuo pirmos dienos iki dešimtos kovo įstojo draugijon apie septyniasdešimts naujų narių. Jeigu ir toliau taip eis, tai draugija žymiai padidės. Užbaigimui vajaus draugija rengia parengimą 31 d. kovo, Prince Arthur salėje, 57 Prince Arthur st., East. Įžanga nemokama. Pradžia 6:30 val. vakare punktualiai. Todėl prašome visus lietuvius atsilankyti. Kas norės, galės įstoti draugijon nariu. Bus statoma scenoje du veikaliukai, komedija "Šliubinė Iškilmė"— labai juokinga, ir tragedija "Kerštinga Meilės," juokinga, graudinga ir gana pamokinanti, ypač toms moterims, kurių vyrai bastosi naktimis. O tokių Montreale nemažai yra.

Todėl visi, kaip vienas, į Sunų ir Dukterų D-jos parengimą. **Tas pats.**

Fitchburg, Mass. Kovo 12 mirė P. M. Ireckienė, 41 m. amžiaus moteris. Ji turėjo silpną širdį, sirgo vos 7 sąvaites. Paliko 2 dukteris ir sunų, ir nuliudusį vyrą. Ji kilus iš Trakų apskričio. Amerikoje išgyveno 23 metus. Palaidota 12 d. kovo šv. Bernardo kapuose. Daugybė žmonių palydėjo į kapus. Lai buna lengva jai ilsėtis Amerikos žemelėj. **Senukas.**

Pasikalbėjimas Maikio su Tėvu

—Sveikas gyvas, tėve!

—Sveikas, sveikas, Maikuti! Aš turiu didžiai vožną intarasą prie tavęs.

—O ką taip?

—Aš noriu, Maike, kad tu man pamačytum padaryt vieną darbą ponui Dievui ant garbės.

—Gal nori, tėve, kad aš įsirašyčiau į švento Juozapo brostvininkus?

—Ne, vaike, čia da vožnesnis daiktas. Aš radau dumpuose pastipusį juodą katiną ir pastanavijau įmesti jį Pyteriui Didžgalviui į parliorį, ale negaliu pasiekti langą atidaryt. Taigi aš noriu, kad tu man pamačytum. Aš tave pakelsiu, Maike, o tu atidarysi langą ir mesi tą katiną.

—Ar tau galvoj negerai, tėve?

—Nesisprečyk, Maike! Eikim raidavei, ba dabar nieko nėra namie. Įmesim ir niekas mudviejų nepamatys.

—Bet kodėl tu, tėve, nori negyvą katiną mesti į svetimą butą?

—Aš jau sakiau tau: tas reikalinga ponui Dievui ant garbės.

—Tėve, aš visai nesuprantu, kokia iš to gali but jam garbė?

—Jeigu jau tu toks cekavas, vaike, tai aš tau pasakysiu, tik turi man prižadėt, kad niekam šito sekreto neišplepėsi. Pyteris Didžgalvis, Maike, yra didelis bedievis. Pereitą nedėlią jis praėjo saidvoku pro musų bažnyčią laike mišių ir kepurės nepakėlė. Lyg ant didesnės šiderstvos, da cigarą buvo įsikandęs.

—Na, tai kas?

—Tai įžeidimas katalikų vieros, Maike! Užtai reikia atkeršyt! Tegul žino, biaurybė, kad Dievas reikia garbinti!

—O tu, tėve, ar nusiimi kepurę, kai eini pro laisvamanių salę?

—Ne, Maike, bedieviai nesusilauks tos šventės, kad staršas vyčių generolas imtusi prieš juos kepurę. Kai aš einu pro jų mitingą, Maike, tai aš tik nusispiaunu į tą pusę.

—Na, tai kaip tu gali reikalauti, Maike, kad laisvamaniai keltų kepures prieš jusų bažnyčią? Juk tai nenuosaku.

—Kam čia reikia to nuosakumo, Maike? Kas ne mano vieros, aš tam noriu keršyt.

—Bet tai priešinga Kristaus mokslui, tėve.

—O ką tu, Maike, gali žinot apie jo mokslą? Juk bažnyčion tu nevaikščioji ir pamokslų neklausai.

—Kristus savo mokslą irgi ne iš bažnyčių pasiėmė.

—Šerap, Maike, tu negali manęs mokyt! Aš ilgiau ant svieto gyvenu, tai daugiau ir žinau. Bedieviams reikia keršyt. Kaip anais metais bedieviška Meksikos valdžia pradėjo prieš katalikų bažnyčią nosį kelti, tai katalikai ėmė ir nušovė tos valdžios prezidentą. Vadinas, nesipusk prieš Dievo galybę! Ir šventas tėvas katalikų užtai visai nenupeikė. Reiškia, jie padarė gerą darbą, kad atkeršijo bažnyčios neprieteliui. O tu, Maike, nenori nei pastipusį katiną į bedievio stubą įmesti. Tai kur jau čia tavo razumas?

—Tėve, aš tau duodu gerą patarimą: nekeršyk niekam, tai tavo gyvenimas bus daug smagesnis. Jeigu tu nori but geras krikščionis, tai turi žinot, kad Kristus niekam nekeršijo. Jis net prie kryžiaus prikaltas meldėsi už tuos, kurie jį kankino. Taigi tu mokinkis iš Kristaus, o ne iš Meksikos kunigų ir popiežiaus.

—O gal tu čia ir teisybę sakai, Maike?

—Pagalvok, tėve.

—Orait, Maike, tu eik kur tau reikia, o aš pamislysiu.

Nauji "Mirties Spinduliai."

Telegramos sako, kad tulas R. C. Chadfield Anglijoj išradęs elektrinį aparatą, kurio spinduliai per 30 jardų naikina visokią gyvybę "Jeigu žmogus stovės už 30 jardų, mano mašinos spinduliai užmuš jį be jokio skausmo ir jam visai to nejaučiant," pasakė išradėjas

Bet Chadfieldas sakosi nenorįs, kad jo išradimas butų naudojamas militarizmo tikslams ir žmonių žudymui. Jis bandysiąs pritaikyt jį ukio reikalams, butent, vabalų ir kirminų naikinimui.

DULKIŲ AUDROJ UŽTROŠKO 4 ŽMONĖS.

Viduriniuose Vakaruose pereitą sąvaitę per dvi dienas siautė dulkių audra, kuri buvo tokia tiršta, kad Kansas City apylinkėj užtroško 4 asmenys.

KAIP ŠIANDIEN ATRODO DIDŽIOJI KINŲ SIENA.

Japonai vėl pradėjo karo veiksmus prieš Kiniją. Beveik niekeno nekliudomi, pasigriebė milžinišką žemės plotą Rytų Azijoj, Mandžiuriją, turinčią virš 30 milijonų gyventojų, be galo daug žemės turtų, įvairių metalų akmens anglių ir kitko. Bet japonams to dar negana: jų užmačios siekia kur kas toliau. Ir štai po Mandžiurijos pagrobimo japonai nenustojo veržtis toliau į Kinijos ir Mongolijos žemes. Nuo Kinijos vėl buvo pasigrobtas didžiulis žemės plotas—Džeholas (Jehol). O dabar štai telegramos vėl praneša, kad japonai vėl ėmė veržtis Kinijon ir Mongolijon. Japonai, esą, jau net peržengę **Didžiają Kinų Sieną.**

Jei kas mano, kad Mandžurija (dabartinė Mandžuko valstybė) ir Mongolija dar nėra tikroji Kinija, o tik vėlesniais laikais kiniečių apgyventos žemės, tai už Kinų sienos prasideda tikrų tikriausia niekeno nebenuginčijama Kinija, tukstančiais metų kiniečių gyventa žemė.

Kas gi yra toji Didžioji Kinų siena? Tai yra savotiškai įdomus žmogaus darbo padarinys. Tai, šalia milžiniškųjų Egipto faraonų piramidų, yra vienas beprasmingiausių, vienas nereikalingiausių statinių, reikalavęs milžinišku išlaidų, tukstančių darbininkų darbo, vargo, prakaito, ašarų ir net mirties. Šitie milžiniškieji senovės tautų statiniai, tos didžiosios faraonų piramidės, ta milžiniškoji kinų siena, mums aiškių aiškiausia parodo, ko buvo vertas senovėj darbo žmogus: tai buvo paprasčiausias vergas, gyvulys, kuris į nieką neatsižvelgdamas turėjo dirbti nors ir beprasmingiausius darbus, jei tik jų įsigeidė jų viešpats—valdovas. Kas, jei prie tokių darbų žusta tukstančiai darbininkų, jei čia nuolat čaižoma botagais, jei girdisi dejonės ir teka ašaros? Tai buvo paprasčiausias niekis—juk čia dirbo vergai, į kuriuos atsižvelgti nėra ko. Ir taip iškilo Egipto faraonų piramidės, taip tukstančius kilometrų nusitęsė Didžioji Kinų Siena.

Didžioji Kinų Siena pastatyta trečiajame amžiuje prieš Kristaus gimimą, kinų imperatoriaus Chin Chih Huang Ti. Vadinasi, siena jau turi 22 amžius. Kodėl imperatorius užsinorėjo pastatyti tokį nepaprastą statinį? Nurodomos kelios priežastys. Pirmiausia, apsiginti nuo laukinių giminių, gyvenusių už Kinijos imperijos ribų, kurios nuolat anuomet užpuldinėdavo kiniečių ukininkus, juos apiplėšdavo ir dažnai išžudydavo. Gintis nuo tokiu laukinių klajokliškų giminių budavo nepaprastai sunku, nes jos šiandien pasirodydavo vienoj vietoj, o rytoj jau budavo nusidanginusios kažin kur. Vesti rimtesnį kara su jomis taip pat nebuvo imanoma. Taigi, šita didžiulė, milžiniškoji siena ir turėjo saugoti imperijos gyventojus nuo netikėtų klajokliu giminiu ir plėšikavimu. Antra, siena taip pat turėjo sukliudyti pabėgti iš imperijos įvairiems nusikaltėliams.

Prie sienos statymo dirbo apie vienas milionas darbininkų. Nuo sunkaus darbo, botago smugių ir blogo užlaikymo dauguma jų žudavo. Ju kunai daugiausia budavo kartu su akmenimis įmurijami į sieną.

Nurodoma, kad šitai didžajai sienai yra sunaudota daugiau akmenų, negu visiems Anglijos ir Airijos namams ir pastatams iki XVIII amžiaus pabaigos. Visa Didžioji Kinijos Siena turi ilgio 4022 ir pusę kilometrų, tai yra dešimtoji dalis ilgio viso žemės pusiaujo. Ne visa siena buvo pastatyta vienu laiku: ji buvo pristatinėjama įvairių imperatorių, įvairiais laikais. Pagrindinė siena pastatyta III amžiuje prieš Kristų, turi apie 2,735 kilometrų ilgio, tai yra tiek, kiek nuo Londono iki Leningrado. Sakoma, kad jei Marso gyventojai turėtų pasidirbę geros rušies teleskopą, tai Kinu siena turėtų buti vienintėlis žmogaus padarinių, kurį gal but galėtų matyti Marso gyventojai.

Šiandien ta milžiniškoji siena yra visiškai nustojusi savo reikšmės ir bėra mums liudininkė kiek senovėje žmonių iškentėta vargo ir išlieta prakaito. Siena, saugojusi Kiniją per ilgus amžius nuo aplinkinio pasaulio, sustiprino kinų kulturą, protą ir galvoseną. Kiniečiai, savo laiku buvę viena kulturingiausių tautų, šiandien pasiliko užpakaly, buvo pralenkti, nes jie atsirubežiavo nuo visa to, ką kiti per ilgus amžius pasiekė, ką išrado, ką padarė.

Šiandien, kaip nurodoma, japonai jau peržengė Didžiają Kinu Sieną, besiveržDami i Kinijos žemes. Siena, tiek daug mačiusi, tiek pergyvenusi, tiek iškentusi, nebeistengia bepasipriešinti naujųjų laikų žmonėms: Didžioji siena bepasiliko tik praeities paminklas...

C. Cemkus.
"L. Uk."

Kesinosi Nudurti Arabijos Karalių.

Pereitą penktadienį trys vyrai kesinosi užmušti Arabijos karalių Ibną Suadą. Užpuolimas buvo padarytas Mekkos mieste, pačiame jo centre, Kaaboj, kurią arabai laiko švenčiausia vieta visame pasauly. Einant Ibnui aplink šventąjį akmenį, iš maldininkų tarpo iššoko trys vyrai su durtuvais ir leidosi prie karaliaus. Kareiviai, kurie saugojo karalių, pradėjo šaudyt bažnyčioje ir visus tris užpuolikus užmušė. Dabar bijomasi, kad Arabijoj nekiltų revoliucija prieš karalių, kurio sargai išniekino šventą vietą, praliedami tenai žmonių kraują. Mahometonų tikėjimas griežtai draudžia pralieti nors vieną lašą kraujo to švento miesto ribose. Taip jų išganytojas Mahometas yra įrašęs į Koraną, kurį 200,000,000 mahometonų laiko šventu raštu. Karalius jau įsakė visiems arabams melstis ir prašyti Mahometo, kad šis atleistų už šventyklos išniekinimą, nes čia reikėjo gelbėti karaliaus gyvybę. Bet arabai kalba, kad Mahometui butų daug didesnė garbė, jeigu karalius butų užtai nuverstas nuo sosto. Jie jo ir taip nekenčia, nes jis labai žiaurus ir yra apsiskelbęs "Arabijos Napoleonu."

Londono "Daily Mail" korespondentas praneša iš Mekkos, kad pasikėsinimo metu į karalių Ibną Suadą bažnyčioj buvo mesta bomba, kuri sprogdama sužeidė jam koją, o karaliaus sunus, Emiras Suadas, kuris buvo sugriebęs vieną užpuoliką savo rankomis, tapęs sužeistas peiliu į petį.

IŠ KO IR KAIP KAS DARYT.

Geras dažas automobilių stogams.

Reikia paimti asfalto ir praskiesti jį benzoliu, kad butų tokio tirštumo kaip pienas. Kiekvienai paintei šito skiedinio reikia įdėti du-tris šaukštukus sėmeninio aliejaus. Aliejus reikalingas tam, kad sudžiuvęs šitas dažas butų lankstus ir nesutruktų.

Benzolis angliškai vadinasi **benzol**, asfaltas — **asphaltum**, o aliejus — **linseed oil**. Tų medžiagų galima gauti malevų krautuvėse.

Kaip nubaltinti parudusią šiaudinę skrybelę.

Neužilgo ateis vasara ir reikės pirktis šiaudines skrybeles. Jei kas turi parudusią pernykštę skrybelę, tai galima ją išbaltinti sekamu budu: visų pirma, gerai ją numazgoti šepečiu su vandeniu ir muilu; tuomet uždegti sieros ir šlapią skrybelę pakabinti sieros dumuose. Kad nereikėtų tų dumų pačiam prikvėpuoti, tai patartina sierą uždegti kokioj bačkoj ant dugno, pakabinti tenai skrybelę ir bačką uždengti. Sieros galima gauti geležinėse krautuvėse, o kartais ir dešimtštoriuose. Angliškai: sulphur.

Galima taipgi išbaltinti šiaudinę skrybelę ir peroksaidu (peroxide of hydrogen), kurį moterys vartoja plaukams dažyti. Reikia juo vilgyti skrybelę patol, pakol pabals.

Panamos skrybeles geriausia valyti sausais milteliais, kurie angliškai vadinasi: Fuller's earth of powdered magnesia. Paimama šepetukas dantims šveisti, padažoma į tuos miltelius, ir trinama purviną skrybelę, kol visas nešvarumas išsitrina ir skrybelė pasidaro kaip nauja.

Išvalytoms skrybelėms patartina visuomet uždėti naujus kaspinus, nes seni buna jau nubluke ir neišrodys gerai.

Kaip pasidaryti vakso batams šveisti.

Paimk:
Vaško 4 dalis.
Sėmenų aliejaus 6 dalis.
Terpentino 20 dalių.
Skalbiamo muilo 2½ dalių.
Karšto vandens 28 dalis.

Karštam vandeny ištirpink muilą. Atskiram puode ištirpink ant silpnos ugnies vašką ir po valiai supilk aliejų su terpentinu. Paskui įplak vandenį, kuriame muilas buvo ištirpytas. Kai atauš, vaksas bus gatavas.

Šis vaksas bus šviesios spalvos. Jį galima vartoti lygiai šviesiems ir juodiems čeverykams. Tačiau jeigu juodi čeverykai buna apsitrynę, tai geriau turėti juodo vakso. Tam tikslui reikia pridėti angliškų suodžių, kurie angliškai vadinasi **lamp black.** Visi tie daiktai parsiduoda geležų ir malevų krautuvėse.

Klijai geležiai.

Paprasti klijai prie geležies nelimpa. Norint ką nors gerai prie geležies priklijuoti, klijai daromi taip:

Salamoniako 1 dalis,
Sieros miltų 2 dalys,
Geležies druožlių 80 dalių.

Visos dalys imamos pagal jų svorį. Visa tai maišoma su vandeniu ir tuojaus vartojama. Prieš maišant tas medžiagas su vandeniu, patartina įdėti keliatą lašų alkoholio, tai vanduo lengviau susimaišys; be alkoholio, vanduo sunkiai maišosi. Užtepta šita košė tuoj sukietėja ir stipriai laikosi.

Salamoniakas angliškai vadinasi **sal ammoniac**; sieros miltai —**flour of sulphur**; geležies druožlės — **iron filings** arba **iron borings.**

Sveikatos Skyrius

Šį skyrių veda
AMERIKOS LIETUVIŲ DAKTARŲ DRAUGIJA.

KAIP GALIMA SULIESĖTI.

Rašo **Dr. S. Biežis**, gydytojas ir chirurgas, Chicago, Ill.

Suliesėjimą, svorio sumažinimą visados reikia vykdyti palengva: vieną arba du svarus į sąvaitę, bet niekuomet daugiau. Staigus svorio pakitėjimas dažnai esti gerokai pavojingas. Bendrai kalbant, jei asmuo suliesėjimą vykdinąs jaučia pavargimą, nervuotumą, širdies plakimą, svaigulį ir panašiai, tai reiškia per daug skubotą svorio mažinimą, kas bent laikinai butinai reikia sulaikyti. Kitaip, visados bus blogos pasekmės.

Kuomet nutukimas išimtinai pareina nuo persivalgymo, tai šitokiu atsitikimu, aiškus dalykas, reikia gerokai sumažinti maisto kiekį. Badavimas nėra smagus, neigi reikalingas šiuo klausimu. Kai kurios maisto rušys daugiau tukina, o kitos net visai mažai. Taigi pastarųjų galima liuosai ir iki sočiai valgyti ir tuo pačiu sykiu tikslas pasiekiama. Visokie riebalai, cukrus ir krakmoliniai valgiai daugiausia tukina, užtat jų reikia daugiausia vengti. Sviestas, taukai, riebi mėsa, alyva turi buti mažiausiai vartojami. Cukraus, saldainių, žodžiu sakant, visokių saldžių valgių reikia vengti. Bulvės, balta duona ir šiaip jau visi krakmoliniai valgiai irgi turi buti išskirti iš dietos. Liesa mėsa, žuvis, kiaušiniai, nugriebtas pienas ir lietuviškas suris galima valgyti kiek norima. Vaisiai ir daržovės, išskiriant krakmolines rušis, labai mažai maisto savyje talpina. Užtat jų galima valgyti iki soties.

Sąryšy su atitinkama dieta da reikia pridėti ir prasimankštinimą, kuris tačiau niekados neturi buti perdedamas, ypač esant senesniame amžiuje. Mat, juo daugiau kunas veikia, tuo daugiau energijos išeikvojama, kas žymiai gelbsti svorį sumažint. Man kštinimasis turi buti sistematingas ir kasdien atliekamas.

Kuomet nutukimas pareina nuo netikslaus liaukų veikimo, tai šią problemą galima tinkamai išrišti tik su gydytojo pagalba. Mat čia reikalingas eksperto patarnavimas bei nuoseklus stebėjimas.

Medicinos mokslui yra žinomi du vaistai (kaklinės liaukos ekstraktas ir alphadinitrophinolis, kuris dar visai naujas), tačiau, ant nelaimės, abu yra labai pavojingi. Taigi patiems žmonėms juos vartoti niekados nepatartina, nes dažnai ne tik sveikata sužalojama, bet ir mirčių atsitikimas anaiptol nėra retenybė.

Tuli nutukėliai vartoja turkiškas pirtis, bet tai tik savęs apgaudinėjimas. Tiesa, prakaitavimu galima pašalinti net keliatą svarų vandens, kuris vienok nėra taukai ir dėlto neturi jokios reikšmės. Tabako rukymas randa populiarumo pas kai kuriuos, vienok tas neturi jokio moksliško pagrindo, nebent kartais šiek tiek apetitą sumažina. Ištikrųjų, tai gana prastas pasiaiškinimas rukyti.

Pagalios, kasdieną matome didžiulius pagarsinimus neva vaistų suliesėti. Daugiausia tai esti aukščiau suminėti vaistai arba druskos liuosuojančios vidurius. Pirmieji, kaip buvo sakyta, pavojingi sveikatai, o tos druskos netik neturi suliesinimo ypatybių, bet dažniausia tik vidurius sugadina. Tai ir viskas. Užtat į šį amerikonišką iškalbingą biznį nereikia kreipti nei mažiausio dėmesio. r

ŠEIMININKĖMS PASISKAITYTI.

Aviena.

Sriubos iš avienos geros yra tik šios: barščiai, agurkinė, pomidorinė ir daržovių. Kitos sriubos iš avienos jau nebus taip geros. Avienai reikia vartoti daug prieskonių, k. t. svogunų, česnakų, pipirų. Gerai yra avieną prieš kepant nušutinti karštu vandeniu, kuriame yra atskiesta truputis acto.

Avienos kepsnis.

Paimti avies šlaunį, nukapoti atsikišusius kaulus ir, jei labai riebi, truputį nuimti riebalų. Tada nušutinti karštu actu ir smailaus peilio pagalba prismaigyti česnakų, gerai ištrinti druska ir pastatyti kokiam pusvalandžiui šaltoje vietoje. Paskui įdėti į blėkutę, įpilti porą šaukštų vandens, įstatyti į karštą krosnį, dažnai aplaistyti to paties kepsnio sunka. Kepti ilgiausiai valandą laiko. Mėginti ar iškepęs perduriant šakute; jei sunka bėga ne raudona, o pilka, tai bus jau iškepęs.

Avienos koldunai.

Labai riebią avieną sumalti, pridėti smulkiai piaustytų svogunų, grustų karčiųjų pipirų, druskos ir viską gerai sumaišyti.

Atskirai pagaminti tešlą iš miltų, kiaušinio ir vandens, tik kad nebutų labai kieta. Tešlą gerai iškočioti ir stiklinės pagalba daryti mažus pyragiukus, į vidurį įdedant mėsos. Gerai užspaudyti pakraščius ir dėti į smarkiai verdantį vandenį. Vandenį reikalinga pasudyti. Virti tol, kol išvirs mėsa. Tada išimti iš vandens ir duoti į stalą. Galima dar užpilti lydyto sviesto.

Avienos kotletai.

Geros avienos gabalą smulkiai sukapoti, pridėti nedaug mirkyto pyrago, porą kiaušinių trynių, gabaliuką sviesto, druskos, grustų karčiųjų pipirų, smulkiai piaustytų svogunų, šaukštą buliono ar vandens ir viską gerai suminkyti. Iš taip pagamintos mėsos daryti kotletus, pavolioti į miltus ir kepti svieste ar taukuose. Gerai apkepti juos iš abiejų pusių ir duoti į stalą su apkeptomis bulvėmis.

Avienos balandukai.

Paimti riebios avienos, sukapoti, pridėti grustų karčiųjų pipirų, smulkiai piaustytų svogunų, druskos ir ryžių. Ryžių dedama tiek, kiek yra mėsos, bet galima dėti ir mažiau, arba net ir visai nedėti. Be to, įpilti dar truputį buliono ar vandens ir viską gerai išmaišyti.

Tada paimti didelę kopusto galvą, atsargiai nuimti visus lapus ir gerai nušutinti verdančiu vandeniu. Paskui imti po vieną lapą, dėti anksčiau pagamintos mėsos, gerai suvynioti ir apkepti iš visų pusių svieste ar taukuose. Kai apkeps, dėti į puodą, užpilti truputį vandens, įdėti truputį taukų ir porą šaukštų smetonos. Uždengti ir šutinti ant mažos ugnies. Kai ryžiai bus išvirę, tai nuimti nuo ugnies ir duoti į stalą su virtomis bulvėmis.

Šutinta aviena.

Paimti gabalą avienos mėsos be kaulo, išmušti ir ištrinti druska. Paimti puodą, įdėti plonais gabaliukais piaustytų lašinių, įdėti tą mėsą, užpilti nedaug vandens, kuriame yra truputis acto, įdėti pipirų, svogunų ir gerai uždengus šutinti kol pasidarys minkšta. Paskui įdėti porą šaukštų smetonos ir šaukštą miltų. Nuėmus nuo ugnies, mėsą supiaustyti dailiais gabaliukais ir duoti į stalą su virtomis daržovėmis, k. t. kopustais, morkomis, bulvėmis.

Įvairios Žinios.

Griežtas Skandinavų Balsas Dėl Vilniaus.

Šiomis dienomis žinomas švedų senatorius Karlas Lindhagenas paragino švedų vyriausybę, kad ji paskatintų Tautų Sąjungos narius imtis Vilniaus klausimo greitesnio išsprendimo Lietuvos naudai. Pats Lindhagenas Vilniuje buvo pereitų metų vasarą ir ten įsitikinęs, kad Vilniaus klausimas tikrai dar neišspręstas ir laukia sutvarkymo.

Vilniaus pagrobimo skriauda Lietuvai turi buti atitaisyta. Vilnius savo laiku buvo Tautų Sąjungos, Sovietų Rusijos ir net pačių lenkų Lietuvai pripažintas. Atgavusi Vilnių, Lietuva sustiprėtų.

Be to, Lindhagenas ragina švedų vyriausybę pakelti pasaulyje griežtą balsą prieš nuolatinį Vokietijos pavojų Pabaltijo valstybėms ir visai Rytų Europai. Klaipėda turi likti Lietuvos nuosavybe, nes tai vienintėlis Lietuvai išėjimas į jurą ir Klaipėdos krašto gyventojai daugumoje yra lietuviai. Klaipėdos uostas, atitekęs Lietuvai, jau išaugo ir išbujojo. Tai dar labiau patvirtina, kad jis turi pasilikti su Lietuva. Tsb.

Nepaprasti Šalčiai Vengrijoj.

Dėl nepaprastų smarkių šalčių kai kuriose Vengrijos provincijose mirė keli žmonės. Gvoengyoes srity. Matros kalno papėdyje žandarai rado be sąmonės gulėjusį kareivį, kuris buvo nušalęs rankas ir kojas. Kareivis per puga paklydo ir nuvargęs neteko samonės.

Szegedino rinkoje policija sulaikė be šeimininko važiavusias roges. Rogių šeimininkas buvo rastas pusiau sušales ir be sąmonės buvo nugabentas į ligoninę. Szegedino apylinkėse viena moteris dėl šalčio neteko samonės ir sušalo. Vienoje vietoje kelyje buvo rastas sušales 88 metų darbininkas, kuris atsisėdo ant pakely ant akmens pailsėt. Vieno ukininko namai per naktį buvo užpustyti sniego iki pat kamino. Kaimynai vargais negalais atkasė tą namą ir išgelbėjo ukininko šeimyną.

Baisi Audra Lenkijoj

Vasario 17 d. Lenkijoje, ypatingai jos vidurinėse ir vakarų dalyse, siautė nepaprastai smarki audra.

Kai kuriuose miestuose, griuvant viesulo nugriautų stogų ir kaminų dalims, keli žmonės buvo sužeisti ir net užmušti. Varšuvos priemiesčiuose, kur nėra kanalizacijos, kai kurios gatvės buvo apsemtos. Vanduo užliejo ir rusiuose esančius butus.

Poznanėje sugriuvo gyvenamas namas, iš po kurio griuvėsiu buvo ištraukti 3 užmušti ir 5 sužeisti žmonės. Galicijoj upės ištvino. Kai kur pradėjęs eiti vanduo nunešė tiltus ir sutrukdė susisiekimą. Lodzėje patvinęs vanduo užliejo darbininkų priemiestį. Ir čia per audrą keliolika žmonių buvo sužeista.

KAUKAZE JAU ŠILTA.

Pietų Kaukaze jau tikra vasara. Ties Baku miestu Kaspijos pajuryje temperatura pakilo iki 25 laipsnių šilumos. Kai kuriose Azerbaidžano srities dalyse noksta vaisiai ir daržovės.

KAIP DABAR TVARKOMAS LIETUVOS DARBININKŲ GYVENIMAS.

Lietuvoje yra apie 60,000 darbininkų, kurie dirba fabrikuose, ir apie 20,000 yra įvairių kitų įmonių darbininkų, kurie dar niekur nesuregistruoti. Tuo budu Lietuvoje yra iš viso apie 80,000 pramonės darbininkų. Jų gyvenimas dabar buvo labai apleistas. Profesinės sąjungos ir jų spauda sunaikinta. Darbdaviams pasidarė gera proga darbininkus išnaudoti, mažinti atlyginimą ir didinti darbo valandų skaičių. Darbininkai skųsdavosi, bet niekas jų neužsistodavo, nes nebuvo darbininkų reikalų apsaugojančios tvirtos organizacijos ir nebuvo specialių darbininkų įstatymų.

Pernai Kaune įsisteigė generalinė darbininkų atstovybė. Ji sudaryta naujais pagrindais. Pirmoj eilėj jai rupėjo darbininkus atitraukti nuo politikos. Atstovybė pasirupino, kad butų išleista neva darbininkų reikalus apsaugojančių įstatymų. Per pernykščius metus buvo išleisti penki tokie įstatymai. Sulig jais, fabrikuose ir kitose įmonėse įvesta daugiau švaros, daugiau šviesos, gryno oro, viršnorminių darbo valandų apmokėjimai, panaikintos sauvališkos darbdaviu baudos, ir darbo inspektoriai įpareiguoj a m i prižiurėti, kad darbininkai nebutų perdaug skriaudžiami. Pagaliaus, šiais įstatymais uždrausta darbaviams mažinti darbininkų atlyginimą ir didinti darbo valandų skaičių. Prie vidaus reikalų ministerijos yra sudaryta tam tikra komisija, kuri nustato visų sričių darbininkams atlyginimą, drauge neleisdama darbdaviams didinti darbo laiką.

Aptvarkiusi Lietuvos darbininkų ekonominius ir teisinius reikalus, atstovybė dabar rupinasi pakelti ir darbininkų apsišvietimą, kulturą. mokslinimąsi. Tam tikslui netrukus visoje Lietuvoje bus steigiami darbininkams vakariniai kursai, kilnojami teatrai, leidžiamas didelis darbininkų reikalams laikraštis, žinoma, "tautiškos dvasios."

Visa tai daroma tuo tikslu, kad užmigdyt darbininkuose politinę sąmonę, kad jie nereikalautų sau lygių pilietinių teisių, kad nekalbėtų apie demokratiją, kurios taip bijosi dabartiniai Lietuvos ponai.

Lenkija greitu laiku kelsianti vidaus paskolą. Ji tikisi sukelti tarp savo žmonių $28,500,000. Lietuvos valdžia taipgi galvoja apie vidaus paskolą, nes užsieniuose pasiskolinti nėra kur.

HAUPTMANNO KUNIGAS.

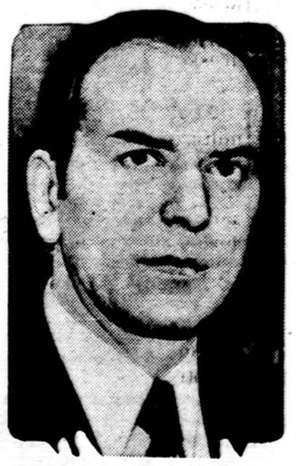

Liuteronų kun. Werter, kuris ramina nuteistąjį mirti Hauptmanną.

DAR VIENA PRIEŠVALSTYBINĖ ORGANAZACIJA KLAIPĖDOS KRAŠTE.

Sulikvidavus Neumanno ir Sasso partijas, pereitų metų vasarą Klaipėdos miesto valdybos keli tarnautojai įkurė naują priešvalstybinę "Jungvolk" organizaciją. Norėdami paslėpti jos tikruosius tikslus, steigėjai krašto komendantui buvo patieke kitokius įstatus ir organizacija pavadino "Evangelistų jaunų vyrų draugija." Pritraukę keliasdešimts nariu, jie organizacijos susirinkimuose pradėjo skiedyti hitlerišką dvasią ir platinti Vokietijos nacių literaturą prieš Lietuvą.

Pažymėtina, kad patys šios priešvalstybinės organizacijos nariai, pastebėję, kad čia varomas pavojingas nusikalstamas darbas, pranešė apie tai žvalgybos vadui. Kaltininkai buvo suimti ir pasodinti Kretingos kalėjiman. Jiems iškelta byla, kuri netrukus bus perduota apeliaciniams rumams. Tsb.

LIETUVIŲ GELEŽIES FABRIKAS ARGENTINOJE.

Du broliai Čekanauskai nuvyko į Argentiną dar prieš didįjį karą. Nors buvo neturtingi emigrantai, bet sugebėjo Buenos Aires mieste įsisteigti geležies dirbinių fabriką. Iš pradžių fabrikas buvo mažutis, bet pamažu augo pačių šeimininkų tobulinamas ir dabar jau turi per 50 įvairių staklių ir mašinų, kurias suka apie 30 motorų. Fabrikas gamina langams ir durims reikalingas geležines dalis. Dabar čia šis fabrikas yra vienas didesnių tos rušies fabrikų. Kiek šeimininkai yra darbštųs ir sumanus, vaizdžiai rodo tas, kad daugumas fabriko mašinų yra vieno jo šeimininkų—Antano Čekanausko konstruotos.

KAPSUKO KUNAS SUDEGINTAS.

Sovietų Rusijoje vasario 19 d. mirė lietuvių komunistų veikėjas ir vadas Vincas Kapsukas-Mickevičius. Jis dar prieškariniais laikais buvo revoliucionierius ir kovojo su caro valdžia; vėliau jis nukrypo kairėn ir virto komunistu. Dabar Kapsuko kunas sudegintas Maskvos krematorijoj. Tsb.

KNYGOS. — Parduodu 35 svarbias lietuviškas knygas ir didelį žodyną. $75 vertės parduosiu sykiu už $25, arba atskirai. MRS. W. AMBRUSTER, 520 W. 183rd st., Apartment 32, New York, N. Y.

PARSIDUODA

20 akerių Tabako Farma, 9 ruimų stuba, elektrikos šviesa, gesas, miesto vanduo, 8 mylios nuo Hartfordo. Visi farmos įrankiai, 2 karvės, vištos.
MRS. CLARA TAUTKUS (3)
693 Palisado ave., Windsor, Conn.

PRIDUODA NAUJOS SPĖKOS IR GYVUMO SILPNIEMS.

Žmonės, kurie del senatvės arba kitokios priežasties jaučiasi silpni ir nesveikųs, atgauna savo jėgas, sveikatą ir pasidaro stipresni ir gyvesni po to kaip jie vartoja NUGA-TONE.
NUGA-TONE yra pastebėtinas vaistas del moterų ir vyrų, kurie susilaukė senatvės. Jis padaro juos sveikesniais, tvirtesniais ir priduoda jiems naujų spėkų darbui. Jeigu jus esate senas arba silpnas, pamėginkite NUGA-TONE. Po keletą dienų jus pastebėsite dideli pagerinimą.
NUGA-TONE parduodamas visose vaistinyčiose. Ne priimkite pamegdžiojimų. Niekas kitas jums nepagelbės taip kaip NUGA-TONE.

LOS ANGELES, CALIF.
FRANK YURKUS
Lietuvis Siuvėjas
SIUVAME VYRAMS ir MOTERIMS RUBUS
Taisome Senus ir Išvalome. Prisiunčiame į Namus.
Taipgi taisome visokias Uniformas. Įdedame Lainikus ir Pertaisome KAILIŲ KOATUS.
York Tailor Shop
321 W. SECOND STREET, Los Angeles, Calif.
Telefonas: Madison 4810.

RYGA JAU TURI 383,600 GYVENTOJŲ.

Latvių statistinis biuras praneša, kad pagal vasario 12 d. įvykusį gyventojų surašinėjimą dabar Rygoje yra 383,600 gyventojų. Faktas, kad Rygos miesto gyventojų skaičius nuo 1930 metų padidėjo tik 6,000, galįs buti paaiškintas tuo, kad ekonominei krizei prasidėjus, iš miesto daug žmonių išsikėlė į kaimą. 1930 metais iš Rygos į kaimus išsikėlė 20,000 žmonių. Tik dalis jų sugrįžo atgal į Rygą.

Mintaujoje surašyta 33,248 gyventojai, 1930 metais buvo 31,868 gyventojai.

PAJIEŠKOJIMAI.

V. TAMAŠAUSKIENĖ, pajieškau savo vyro Antano Tamašausko. Jis mane apleido 14 d. gruodžio, 1934 m.

(Čia jo paveikslas.) Pasiėmė su savim ir savo vaiką 10 metų antros moteries. Aš esu trečia jo legališka moteris. Aš sužinojau ir turiu paveikslus iš Omaha, Nebr. kur jis buvo vedęs 25 metai atgal ir ją apleido. Pasarga moterim, kad tokio vyro apsisaugotų. Jeigu randasi tokių moterų kaip aš nuskriaustų, tai malonėkite atsišaukti pas mane. Jeigu kas ji patėmytų, prašau man pranešti jo adresą, aš atlyginsiu. (-)
MRS. V. TAMAŠAUSKIENĖ
4 Harrison st., Paterson, N. J.

Pajieškau JONO ŠIMKEVIČIAUS, prieš 26 metus jis gyveno Nashua, N. H. ant High street, ir gyveno E. Pepperell, Mass. ir jau 26 metai nieko nuo jo negirdžiu, nežinau ar jis gyvas ar miręs. Kas žino kas su juo atsitiko arba žino kur jis randasi, prašau pranešti; busių dideliai dėkinga. Jiesko jo sunus Jonas ir apleista jo žmona. (3)
Adresas: ONA ŠIMKEVIČIENĖ,
Vilniaus gt. 72, Šiauliai, Lithuania.

SILVESTRAS MIKULEVIČIUS, Yuogežerių kaimo, Kalvarijos valsčiaus, Mariampolės apskr., prašau atsišaukti. Pajieškau taipgi Marės Virbickiutės, paeina iš Skariškės kaimo, Kalvarijos valsč., Mariampolės apsk. Prašau atsišaukti, nes turiu svarbių reikalų. Kurie žinote kur jie randasi, malonėkite pranešti jų adresus. (-)
Miss Pranė Arbačauskiutė,
1749 King ave., Dayton, Ohio.

APSIVEDIMAI.

Pajieškau draugės apsivedimui, kuri mylėtų protingą gyvenimą. Aš norėčiau susipažinti arčiau su tokia drauge, kuri norėtų rast protingą sau draugą ir turėt gražų gyvenimą. Prašau atsišaukti apie 30 metų amžiaus. Adresas: K. Matulis (2)
P. O. Box 3, Mattapan, Mass.

Pajisškau merginos ar našlės apsivedimui, nuo 25 iki 35 metų; aš esu našlys 37 metų, turiu biznį per 10 metų ir gerai sustoviu. Su pirmu laišku prašau prisiųst paveikslą, pareikalavus sugrąžinsiu. Nereikalingai nerašinėkit. Jos Uzdavinis, (-)
313 Park ave., Linden, N. J.

PRAŠYMAS.

Draugai, kurie gyvenat apie PITTSTON, PA. ir kurie dirbot West Pittstone Redišo mainose, malonėkit man pranešti tikrą tos kompanijos vardą. Aš dirbau tose mainose 1904 metuose ir užmiršau kompanijos vardą. Už pranešimą teisingą minėtos kompanijos vardo, aš tam draugui atlyginsiu.
Chas. Dikcius (3)
1511 So. 51-st ave., Cicero, Ill.

AR NORI SENO VYRO PĖDĖS?

$80 į dvi nedėles. Pirk mano farmą, 75 akeriai geros žemės, 15 akerių miško, kas atmoka už farmą; stuba muro, vanduo stuboje ir barnėje; 11 karvių, telyčia, bulius, 2 arkliai, įrankiai, mašinos. Išgyvenau 31 metus, esu našlys ir senas; parduodu pigiai.
A. PECHKIS (4)
R. F. D. 2, Farmington, Maine.

REIKALINGAS DARBININKAS

Ant Farmos. Nėra butinai reikalo turėti patyrimo draivint tymą ir karvių melžti. Atsišaukit šiuo adresu:
J. DANIŠEVIČIUS (4)
Hubbardsville, N. Y.

PARDUODU LIETUVIŠKUS BALANDŽIUS.

Juodgalviai, rudgalviai ir geltongalviai. Prisiunčiu į visas dalis Suvienytų Valstijų ir į Kanadą.
GEO. BENDORAITIS
520 Wilson St., Waterbury, Conn.

BROOKLYNE RUOŠIASI STREIKUOT ELEKTROS DARBININKAI.

Brooklyno Edisono elektros kompanijos darbininkai pereitą sąvaitę pradėjo ruoštis streikuot, nes geruoju kompanija nepildo jų reikalavimų.

PARSIDUODA ARBA PASIRANDAVOJA FARMA

Su Gezolinui šteišinu ir štoreliu. Labai gražioj vietoj, žemė gera, yra viršaus 100 akerių, 30 akerių dirbamos. Triobos visai naujos, elektra ir vanduo stuboje, prie Steito kelio, netoli miesto. Parduosiu tik vien farmą be geso šteišino. Viena moteris esu ant farmos, tai negaliu apdirbti. Norint daugiau informacijų, rašykite arba kreipkitės ypatiškai. (3)
MRS. B. KLIMAS
Box 35, MOOSUP, CONN.

PIGIAI PARSIDUODA

175 akeriai geros žemės, 40 akerių miško, 5 kambarių stuba, didelė barnė ir kiti budinkai geri. 1 mulas, arklys, 3 karvės, 3 telyčios, 12 avių, 4 kiaulės ir kuilis, keliolika vištų ir visokie įrankiai prie farmos. Kaina $3,200, numokėt $2,000. Rašykit arba klauskite. (2)
MRS. ZUZANA ADAMS,
R. 3. Box 58a, Berlin, Md.

NEBUK ŽILAS!

Stebuklingos Gyduolės, Kurios Panaikina Žilima. Plaukų slinkimą ir Plaiskanas. Šias gyduoles privalėtų turėt kiekvienas, kuriam žyla, slenka arba pleiskanuoja plaukai. Jos ati taiso žilus plaukus koki buvo, bet nėra dažai. Nėra nieko už jas geresnio iki šiol išrasta. Kreipkitės neatidėliodami a n t ilgiau, Kaina $2.00. Jeigu nebusite pilnai patenkintas, jums pinigai bus sugrąžinti. J. SKINDER, Dept. B3,
357 W. 63-rd St., Chicago, Ill.

LAWRENCE, MASS.

Atydai Liet. Ukėsų Kliubo šėrininkams.

Liet. Ukėsų Kliubo susirinkime, laikytame kovo 1, 1935 vienbalsiai nutarta: Nariai, kurie yra išbraukti iš L. U. K. už neužsimokėjimą duoklių, bet dar nėra atsiėmę pinigų už šėrus, tai nuo balandžio 1 d., 1935, nebus jiems išmokama nuošimčių už jų šėrus. Todėl, visi išbraukti nariai, kurie da turite šėrus, turite priduot arba prisiųst laišku reikalavimą už tuos šėrus atmokėti. Bet kurie neperves savo šėrų L. U. K., tiems visviena nuošimčiai už tuos šėrus nebus išmokami. Tas tarimas liečia ir tuos, kurie bus išbraukti po balandžio 1 d., 1935 m.

Aug. Večkys, sekr.
41 Berkeley st., Lawrence, Mass.
March 10, 1935.

ĮSIGYKIT GERĄ VIETĄ!

Sužeidė gaspadorių, priversta paleisti gerą gyvenimą. 16 akerių dirbamo lauko. 4 akeriai miško, 3 dideli vištininkai pilni visokių paukščių, barnė, garadžus, muriniai staldai, 9 kambarių namas, vanduo, elektrikas, salamas, pečiai, maudynės, viskas naujai įtaisyta, 2 dideli sklepai, žodžiu visokie parankumai, arklys, karvė, visokios mašinos, daug vaisinių medžių, tik 22 mylios nuo Philadelphijos, prie didelio kelio. Gazolino stotis ir abelnai bizniava vieta. Parduodu labai prieinama kaina. Klauskite: (-)
MRS. NELLIE GAVĖNAS,
245 Black Horse Pike,
Williamstown, N. J.

BROOKLYNO SOCIALISTAI RUOŠIA KONCERTĄ.

Sekmadienį, 24 kovo, 5 valandą po pietų, Brooklyno lietuvių socialistų 19 kuopa ruošia didelį koncertą. Programoj dalyvaus net 7 artistai. Be to, bus suvaidinta komedija "Nesipriešink." Ant pat pabaigos bus šokiai prie šaunios muzikos. Visa tai dėsis L. A. P. Kliubo salėj, 80 Union ave.

GERA ŽINIA INKSTŲ NESVEIKUMUS TURINTIEMS!

Kunigas Jonas Rekomenduoja KI-RETIC, jis sako: "KI-RETIC tablets (plyskelės) yra neabejotina p a l a i m a kiekvienam, kurį kankina inkstų ir puslės nesveikumai." Jei rugštys inkstuose ir deginantis šlapimas prikelia jus iš miego ir sutrukdo pasilsį, išvengkite didesnių kentėjimų, užsisakydami KI-RETIC Tablets (plyskelių), kaip tukstančiai yra padarę. Jos išplauja lauk nuodus. Nebelieka skaudėjimo strėnose, silpnumų puslėje ir gėlimų sąnariuose, paeinančiu dėl inkstų neveiklumo. Tik išpildykite žemiau esantį kuponą ir šiandie pasiųskite į

KI-RETIC CO., Dept. K.,
529 Hudson St., New York, N. Y.

Malonėkite prisiųsti man dėžutę KI-RETIC tablets, užmokėsiu laiškanešiui $1.25, kuomet pristatys vaistus.

Vardas .....
Adresas .....
Miestas ..... Valst. .....

TEISINGAS PATAREJAS

GYVENIMO IR MOKSLO KNYGA.

"Teisingas Patarėjas" aiškina daugiausia lyties ir sveikatos reikalus. Bet jis taip pat nušviečia ir daugybę kitų dalykų. Jis pasako beveik viską, kas žmogui reikia žinoti.

Tai yra vienintėlis veikalas, kuris neužims jusų laiko ilgais pasakojimais ir nuobodžiais išvadžiojimais, bet trumpais ir aiškiais žodžiais pasakys jums atvirą tiesą: **kas reikia daryt, o ko nereikia, kad butų galima be baimės naudotis gyvenimo smagumais ir nepadaryti klaidos.** "Teisingas Patarėjas" atsakys jums net į tokius klausimus, kurių jųs kartais nenorėtumėt ir savo gydytojo klausti. Beveik kiekvienas lyties klausimas jame nušviestas, beveik kiekvienas "sekretas" išaiškintas.

Štai tik keliatas tų klausimų, kuriuos aiškina "Teisingas Patarėjas:"

Ką reiškia meilė ir iš kur ji pareina?

Kaip atsirado ir ką reiškia bučkis?

Ką reiškia "pirmosios nakties teisė," kuria seniau naudojosi kunigai ir dvarponiai?

Ką reiškia šliubinis žiedas? Balta jaunosios šlėbė? Jaunosios šydras? Ryžių barstymas jauniems ant galvų? "Medaus Mėnuo?"

Kas reikia jaunai merginai žinoti prieš ištekėjimą kad nepadaryti klaidos?

Kokio amžiaus geriausia tekėti ir vesti?

Kas reikia žinoti pirmą naktį? Šito nepasako jauniems nei tėvai, nei bažnyčia, nei mokykla. O klausimas labai svarbus, nes nuo jo priklauso gyvenimo laimė ar nelaimė. Bet ką visi slepia, tą atvirai pasako "Teisingas Patarėjas."

Arba Gimdymo Kontrolės Klausimas. Turėt ar neturėt vaikų? Tai opiausis kiekvienos šeimynos klausimas. Ir "Teisingas Patarėjas" čia patiekia įdomių informacijų.

Ar galima nustatyt busimo kudikio lytis iš kalno? D-ras Reeder sako, kad galima, ir "Teisingas Patarėjas" paduoda jo nurodymus, kaip tai padaroma.

Kodėl tulos moterys neturi vaikų, kad ir labai nori? "Teisingas Patarėjas" ir šitą klausimą atsako.

Kokius vyrus moterys myli? Kokias moteris myli vyrai? Arba kokios moterys neprivalo tekėti? "Teisingas Patarėjas" pasakys jums viską.

Eugenika arba mokslas apie sterelizaciją ir žmonių veislės pagerinimą.

Kas reikia žinoti, kad vaikai butų sveiki ir gražųs? Kaip turi užsilaikyti neščia moteris? Kaip reikia auginti kudikį?

Moteries anatomija ir fiziologija.

Kodėl kunigams turėtų but uždrausta kalbėt apie šeimyniškus reikalus?

Onanizmas arba savęs naudojimas. Ar tiesa, kad kiekvienas jaunas vyras užsiima tuo papročiu? Ar tiesa, kad merginos ir moterys užsiima tuo daugiau negu vyrai? Ar tiesa, kad kiekvieną onanistą galima pažinti pažiurėjus jam į veidą? Ar kenkia tas paprotys sveikatai?

Į visus šiuos klausimus "Teisingas Patarėjas" atsako aiškiai ir nieko neslėpdamas.

Knyga graži, 223 puslapių, stipriais audimo apdarais, aukso raidėmis papuoštais.

Be to, "Teisingas Patarėjas" pasakys Jums trumpai ir aiškiai: Kaip prasidėjo pasaulis?—Iš kur ir kaip atsirado žemė?—Kaip atsirado žmogus ant žemės?—Kaip senai žmogus ant žemės gyvena?—Kaip atsirado draugija?—Kaip buvo išrasta ugnis?—Kaip žmogus pradėjo valgyt kitus gyvunus?—Kaip atsirado naminiai gyvuliai?—Kaip prasidėjo civilizacija?—Kaip žmogus išmoko kalbėt?—Kaip atsirodo raštas?—Kokie buvo lytiški santykiai senovėj?—Ir daug-daug kitų įdomių dalykų. Su paveikslais.

"Teisingo Patarėjo" parašymui buvo sunaudoti tokie mokslo veikalai, kaip Wellso "Pasaulio Istorija," Jordano "Evoliucijos Pagrindai," McCabe'o "Civilizacijos Evoliucija," Boelsche's "Žmogaus Evoliucija," L. H. Morgano "Senovės Draugija," Cloddo "Pirmykščio Žmogaus Istorija," Prof. Augusto Forelio "Lytiškas Klausimas," Lilianos Eichner "Žmonijos Papročiai," D-ro Gates "Sexual Thruths" ir daugybė kitų. Supirkti visas šitas knygas ir perskaityti reikėtų daug pinigo ir laiko. Bet "Teisingas Patarėjas" paduoda jas sutraukoj ir kaštuoja tik $2. Knyga gražiai apdaryta, viršeliai papuošti aukso raidėmis. Tai kartu mokykla ir papuošimas namuose.

Užsisakykit "Teisingą Patarėją". Kaina $2.

KELEIVIS

253 Broadway, South Boston, Mass.

Sveikinimai 30 Metų Jubilėjaus Proga.

Draugė A. Liutkus, bostonietė, atsiuntė 3 prenumeratas ir rašo:

Gerbiama "Keleivio" redakcija! Leiskite ir man tarti keliatą žodžių. Aš skaitau "Keleivį" jau 21 metai ir skaitysiu kol gyva busiu. "Keleivis" yra geriausis draugas visiems be skirtumo pažiurų. Jis padeda surasti darbą ir suveda gyvenimo draugus.

Nuo to laiko, kaip aš su "Keleiviu" susipažinau, aš daug turėjau iš jo naudos, užtaigi šiandien nuo savęs užrašau 3 naujus skaitytojus "Keleiviui." Nuo savęs patariu, kad kiekvienas "Keleivio" skaitytojas pasidarbuotų ir gautų nors po vieną naują skaitytoją per šį 30 metų jubilėjų. Tuo mes paremsime savo seną laikraštį "Keleivį" ir kartu paskleisime daugiau apšvietos tarp musų žmonių. O "Keleivis" kaštuoja visai nedaug, palyginus su kitom musų išlaidom. Juk dažnai išgertuvėse žmogus per vieną vakarą prageria $2; ir jokios naudos iš to nėra, tik galva ant rytojaus skauda. O čia už $2 gaunam laikraštį, kuris eina per visus metus, nešdamas mums iš viso pasaulio žinias, gerus patarimus ir susiraminimą.

Ar nebutų gi mums smagu ir malonu, jeigu kiekvieno lietuvio namuose butų "Keleivis" ant stalo? Ar nebutų geriau ir naudingiau visiems musų žmonėms, jeigu visi jie savo liuoslaikį sunaudotų skaitydami gerą laikraštį, negu lošdami kortomis ar svaigindami savo protą svaiginamais gėrimais? Butų daug geriau jų sveikatai, kišeniui ir šeimynoms. Geriaus butų ir visai musų visuomenei.

Taigi platinkime "Keleivį" visi, kas tik gali.

Aš linkiu "Keleiviui" geriausių pasisekimų. Tegul jis eina į kiekvieną lietuvio namelį ir tegul platina susipratimą ir apšvietą.

Jusų,

Anelė Liutkus.

Drg. A. J. Banišauskas iš Mar-Lin, Pa., prisiuntė naują skaitytoją ir linki "Keleiviui" susilaukti da ir kitų 30 metų sukaktuvių.

Drg. L. Klauba iš Chicagos rašo:

Siunčiu "vyčių generolui" 2 doleriu ant tabako, o Maikiui 25 centus už Kalendorių. Kartu sveikinu "Keleivį" susilaukus 30 metų sukaktuvių ir linkiu jums viso gera. Bus jau 27 metai kaip aš pradėjau "Keleivį" skaityti ir nemanau su juo skirtis, nes aš jį labai myliu.

Drg. V. Podžiunas iš Detroito rašo:

Gerbiama "Keleivio" redakcija! Prisiunčiu jums $4.25. Meldžiu atnaujinti man prenumeratą ir prisiųsti Kalendorių, o kiti du doleriai, tai už naują skaitytoją, kurį gavau 30 metų jubilėjui. Lai gyvuoja musų "Keleivis!"

Drg. M. Kazakevičius iš Poquonock, Conn., rašo:

Gerbiamoji administracija: prisiunčiu tamstoms naują skatytoją, Mykolą Rymašauską. Taigi aš savo pareigą "Keleivio" jubilėjui atlikau ir tikiuos, kad visi kiti taip padarys.

Še, seni, siunčiu tau porą dolerių ant rye-whiskės. O kai paimsi burnelę, tai išvirozyk man, kodėl visi tautininkai pirma rėmė SLA. Piliomają Tarybą, o dabar rašo prieš ją protestus ir rezoliucijas? Ar ne galėtum tu užuosti, kur čia šuva pakasas?

S. N.,
Grand Rapids, Mich.

PASKAITOS APIE KAPITALIZMĄ IR SOCIALIZMĄ.

Šiauliuose liaudies universitete socialdemokratas inž. Bielskis skaitė paskaitą apie socializmą ir kapitalizmą. Buvo susirinkę labai daug žmonių. Pasirodo, kad Lietuvos žmonės labai įdomauja politika.

PUOLA CIVILINĘ METRIKACIJĄ.

Dėl pasklidusių gandų, kad greit busianti įvesta civilinė metrikacija, uolingi Joniškio katalikai Upytės gatvėj išklijavo plakatus, puolančius civilinę metrikaciją ir valdžios organus.

JONIŠKIS APŠVIESTAS ELEKTROS ŠVIESA.

Joniškio miestelis įsigijo naują elektros stotį ir apšvietė elektros šviesa visus miestelio pakraščius.

Šįmet iš Lietuvos į Čekoslovakiją bus išvežta 5 vagonai kiaušinių. Pirmoji partija kiaušinių jau paruošta išvežti.

Išsižadėjo Karališkojo Sosto.

Čia parodytas Siamo karaliukas Pradžiadipokas, kuris šiomis dienomis išsižadėjo sosto. Šalia jo čia stovi jo pati. "Dievo pateptiniai" vis mažėja.

Kas Mums Rašoma.

NEW BRITAIN, CONN.

Rado sklepe gazu pritroškusią moterį.

Šeštadienį, kovo 9 dieną po pietų gyvenantieji po numeriu 31 Rhodes st. pradėjo užuosti gazą. Betyrinėjant nuėjo į sklepą ir rado Jievą Matulevičienę, 50 metų moterį pusgyvę. Ji irgi buvo to namo gyventoja. Pašaukė policiją, kuri pribuvo su savo vežimu ir nugabeno Matulevičienę į ligoninę. Gydytojai ją atgaivino ir sulaikė jos dušią nuo nežinomos kelionės.

Matulevičiai yra pasiturintįs žmonės. Kaip rodos, nebuvo didelės priežasties skubėti į dangų ar kitur. Tiesa, jos vyras Vincas nesenai susirgo ir kovo 4 dieną buvo išvežtas į ligoninę, ir žmonės kalba, kad vežamas ligoninėn jis prašęs vaikų, kad ją dabotų. Tur but jis nujautė, kad ji prie to ruošėsi.

Jaunas Senis.

KENOSHA, WIS.

Buvo Kazimierų balius.

Kovo 3 vakarą čia buvo suruoštas Kazimierų varduvių balius su šokiais. Po vakarienės p. Mandraveckas tarė viešą ačiu drg. J. Martinui-Marcinkevičiui, kuris padarė daug gero jam bunant ligoninėj.

Malonu yra girdėti, kad išrinktas miesto valdybon musų Jonas Martinas neužmiršta lietuvių, bet dirba išsijuosęs, kad padarius mums kuo daugiausia naudos. Ir užtai visi jį myli.

Gerai, Jonai, darbuokis kiek gali, o kai ateis rinkimai, mes ir vėl už tave balsuosime.

C. K. B.

REDAKCIJOS ATSAKYMAI.

Juozui Servai.—(1) Kiekvienas "Keleivio" numeris į Lietuvą nenueina. (2) Kiek kaštuoja kelionė iš Chicagos į Klaipėdą, tiksliai negalime pasakyti, nes laivakorčių kainos dažnai keičiasi, ir prie to da kiekviena kompanija turi kitokias kainas. (3) "Keleivis" ekskursijų organizavimu į Lietuvą neužsiima. Ar bus šįmet "Naujienų" ekskursija, tikrai nežinome. (4) Lietuva savo kariuomenės paslapčių viešai neskelbia, todėl ir mes negalime jų paduoti. (5) Klausimas apie "ruskus laikraščius" neaiškus. (6) "Teisingo Patarėjo" nusiuntimą administracija apmoka pati.

Jaunam Seniui. — Ačiu už žinią ir prašome rašinėti dažniau.

Miliui Zidoriui. — Šį sykį negalėjome rašinėlio sunaudoti.

Pikčiurnai. — Bus geras; įdėsime į sekantį numerį.

K. P. Šimkoniui. — Paskelbsime sekančią sąvaitę, tai bus kaip tik prieš prakalbas.

Bijunui. — Apie Dauglas Social Credit sistemą parašysime prie progos.

East Coulee gyventojui.—Ačiu, kad draugas parašėt apie darbus Albertos anglių kasyklose. Tilps sekančiame numery.

M. V. — Žinia apie Montrealo įvykius bus gera. Įdėsime kitan numerin. Prašome rašinėti dažniau.

Darbininkui. — Už pinigus ir gerus patarimus Maikio Tėvas reiškia savo generolišką ačiu.

Waldo. — Iškarpas iš "Daily Times" gavome. Ačiu.

Stepui iš Peabody. — Sunaudosime.

Humoristika

KAIP KLEBONAS NUSIVEŽĖ UKININKO PINIGUS UŽ "BEKONĄ."

Štai, Jonas Liepa padainuos jums naują karunką apie tai, kaip Lietuvos ukininkas "bekoną" augino ir penėjo, o klebonas pinigus nusivežė.

Reikia žinoti, kad kiaulę parduoti Lietuvoje dabar nelengva, nes vokiečiai lietuviškų kiaulių neperka, o Anglijon labai toli jas vežti, todėl karunka ir sako:

Kas daryti Mikaliunui?
Kaip įkišt bekonas?
Kaip prikalbint, priprašyti
ponaičiukas plonas?

Neištižęs musų senis,
prie pačios tik tyli,
šiaip ne vieną mandrią galvą
suvarys į skylę .

Prašo drutą gaspadorių,
kad kaip nors užtartų,
kad pasiulytų bekoną
su savaisiais kartu.

—Ot bekonas, tai bekonas!
Anglui jį paduoki:
tik laižysis, sudorojęs
meiteliuką tokį.

Taip pasakė ponaičiukas
ir pasuko usą.
(Prie mergyčių tik neklysta
ponaičiukas musų).

Darda linksmas Mikaliunas,
ragina arkliuką,
o kišenėj šlama, žvanga
keliatas litukų.

Pirko muilo, pirko cukraus
pirko ir taboko:
gal pati ir neužuos greit
to pirktinio smoko?!

Privažiavo senis kiemą.
Kieme ratai platųs,
tokiuose tik dvaro žmonės
važinėjant matos.

—Ką čia vėjas bus atputęs?
Antstolį ar kitą?...
Kad tiktai, vidun įėjus,
neprašytų lito.

Kinkė senis kumelaitę,
o kinkydams mąstė:
kokį poną ar ponaitį
troboje teks rasti.

—Pons klebonas atsilankęs,—
Mikaliunas tarė
ir kažkaip liudnai numykė
ir duris uždarė.

—Kalėdojam, Mikaliunai,
ir tave aplankom,—
tarė prabaščius klebonas
ir atkišo ranką.

—Taigi, taigi, klebonėli...—
Mikaliunas mato:
stovi vaikkas, stovi dukra,
stovi jo Darata.

Ir vargonininkas stovi
ir zakristijonas...
—Kaip gi šįmet su kalėda?—
pratarė klebonas.

—Bloga, prabaščiau klebone,
sunku gauti litas,
o ir javo grudas kožnas
irgi suskaitytas...—

Kalba šitaip Mikaliunas,
o patsai galvoja,
kad dievuota jo Darata
nepakištų jam čia koją.

Bet su bobom tikra bėda:
pamatys kleboną,
tai klebonui atiduotų
skarą ir sijoną.

—Tas tai tiesa, krizė spaudžia
vargšą ir kleboną,—
tarė prabaščius paglostęs
žvilgantį sutoną.

—Bet bažnyčiai reikia duoti.
—Nežinau, kad nieko...
—Nekalbėk, bažnyčiai savo
vis koks litas lieka.

—Nesidėki prie bedievių,
nes paskui dejuosi:
į kapus tokių neleisiu,
šliubo tiems neduosiu!

Pažvelgė Mikaliunienė
į dukrelę jauną;
išsigando, nes dukrelė
jau kraitelį krauna.

Ir pikta į vyrą sako:
—Duok, juk pardavei bekoną,
Tiktai vargini plepėdams
prabaščių kleboną.

Kaip čia pyktis su klebonu,
kaip čia kelt skandalą?
Ir padėjo Mikaliunas
pinigus ant stalo.

Jonas Liepa.

ŠIAURĖS MEŠKA IR KUNIGAS.

Parapijos mokykloj kunigas norėjo papasakot vaikams apie žvėrių prigimtį. Sako:

"Iš visų žvėrių, Dievas geriausius kailinius yra davęs šiaurės meškai... Mano štai kailinius pereitą vasarą kandis sugadino..."

Vaikas pakėlė ranką ir klausia:

"Tai kodėl Dievas geriau myli šiaurės mešką, negu tave?"

KAIP JUMS PATIKTŲ TOKIE PIETŲS?

Vienam lietuviškam restorane Brooklyne anądien buvo išstatytas lange šitoks valgių surašas:

Turkė 35c. Keptas paršas 30c.
Maži vaikai 15 ir 20c.
Zupė už dyką.

KOKIOS TURI BUT LIETUVAITĖS.

Vienas klerikalų laikraštis Lietuvoje parašė ilgą straipsnį, aiškindamas, kokios turi but lietuvaitės?

Bet kam čia aiškinti, kad tas klausimas ir be to labai aiškus —visos lietuvaitės turi but davatkos ir geros kunigų gaspadinės.

IŠ LIETUVOS KAIMO KULTUROS.

—Ei, pilieti, nesistumdyk. Juk tai storžieviškai!

—O ar nori į snukį? Kai užvažiuosiu, tai išmoksi mandagiau pasielgti.

WAUKEGAN, ILL.

LIETUVIŲ LAISVĖS MYLĖTOJŲ VALDYBA, 1935 METAMS.

Jos. Mačiulis — pirmininkas, 906 Prescott St. Waukegan, Ill.

J. Kužinskas — pirm. pagelbininkas, 821 Prescott st., Waukegan, Ill.

B. J. Masiliunas — užrašų rašt. 818 — 10th Place, Waukegan, Ill.

B. Dekšienė — turtų rašt. 630 —8th St., Waukegan, Ill.

K. Vaitiekunas — kasierius, 720—8th St., Waukegan, Ill.

Kasos Globėjai:
Emilija Kernagis, Jurgis Petraitis.

Knygiai:
K. Dambrauskas, M. Valentukonis.

Maršalkos:
J. Stočkus, Jurgis Jokubaitis.

Susirinkimai buna paskutinį ketverga kožno mėnesio, 7:30 vakare, Liuosybės Svetainėje, kamp. 8th ir Adams Sts., Waukegan, Ill.

KNYGOS GAUNAMOS "KELEIVIO" KNYGYNE.

Žodynas lietuviškai angliškos ir angliškai lietuviškos kalbų. Sutaisė A. Lalis. Abi dalįs vienoje knygoje. Psl. 1274. Gražųs tvirti apdarai $16.00

Lengvas Budas Išmokti Angliškai.— Rankius reikalingiausių žodžių ir pasikalbėjimų. Ši knyga sutaisyta taip lengvai ir suprantamai, kad kiekvienas gali greitai išmokt kalbėt angliškai. Joje telpa netik atskiri žodžiai, bet čieli sakiniai, pasikalbėjimai darbo ieškant, važiuojant kur nors, nuėjus krautuvėn, pas daktarą, pas barzdaskutį, pas kriaučių ir tt. Su fonetišku istarimu ir gramatika. Antra padidinta ir pagerinta laida. Sutaisė St. Michelsonas. Pusl. 95. ..... 35c.

Etnologija arba istorija apie žemės tautas. Pagal Dr. H. Haberlandą, parašė Šernas. Su paveikslėliais. Aprašo apie visas musų pasaulio žmonių tautas, veisles arba rases. Yra didelei naudinga kiekvienam perskaityti Chicago, Ill., pusl. 667, Gražiuose audimo apdaruose $4.00

Rymas. Romanas. Ta knyga yra versta į visas kalbas, todel kad yra gražiai aprašyta apie Rymą. Lietuviškas vertimas yra lengvas ir gražus. Chicago, Ill. 1909, pusl. 432. Drutai apdaryta. $2.50

Inkvizicija. Parašė N. Gusev. Puiki naudinga knyga, aprašyta katalikų bažnyčios siautimas ir pradžia reformos. Su daugeliu puikių paveikslų. 215 pusl. Popieros apdaruose. .. $1.00

Gamtos Istorija. Pagal P. Bert vertė Dr. A. Bacevičia. Knyga su daugeliu paveikslų, žuvių, žmonių, medžių, akmenų ir tt.; trumpai, aiškiai ir suprantamai išaiškina gamtos istoriją. Chicago, Ill. 1903, pusl. 209. Gražiuose audimo apdaruose. $1.50

Amžinos Dainos.— Šioj knygutėj telpa 44 geriausių Jovaro dainų. Jos tinka deklamacijoms ir dainavimui, kaip namie, tap ir susirinkimuose. Pusl. 32 ..... 15c.

Švento Antano Stebuklas. Dviejų veikimų komedija. Perstatymui reikia 10 aktorių, 8 vyrų ir 2 moterų, lošimas užima apie 2 valandas. .. 25c.

"Salomėja", arba kaip buvo nukirsta šv. Jonui galva. Drama viename akte, parašyta garsaus anglų raštininko. Vertėtų kiekvienam perskaityti. ..... 25c.

Socializmo Teorija, tai veikalas, kuris trumpais ir aiškiais faktais parodo, kaip iki šiol keitėsi draugijos formos, talizmas. Kaina ..... 25c.

Apie Dievą, Velnią, Dangų ir Pragarą. Parašė Robert G. Ingersoll, garsiausias pasaulyje kalbėtojas ir Biblijos prietarų naikintojas. 72 puslapių ..... 25c.

"O. S. S." arba šliubinė iškilmė.— Vieno akto farsas, labai juokingas ir geras perstatymui. Kaina .... 15c.

Amerikos Macochas. —Arba kaip katalikų kunigas Hans Schmith papiovė merginą Oną Aumuller. Su paveikslais. 16 pusl. ..... 10c.

Žemaitės Raštai Karės Metu. Lietuvos Šelpimo Fondo leidinys. Su Rašytojos paveikslų, 126 puslapiai, kaina ..... 50c.

Moteris ir Socializmas. Parašė August Bebel, vertė V. K. R. Yra tai svarbiausia ir geriausia knyga lietuvių kalboje tame svarbiame klausime. Pusl. 429, 1915 m. $2.00

Anarchizmas. Pagal Proudhono mokslą, parašė d-ras Paul Elzbacher, vertė Briedžių Karaliukas. South Boston, Mass. pusl. 29. ..... 10c.

Nupigintos Knygos.

Dangaus Karalienė, padavimai apie Šv. Mariją ir jos stebuklai, dailiai apdaryta, kaina $1.00

Mažas Naujas Aukso Altorius, labai puikiai apdarytas, auksuotas, 445 pusl. išketlais viršais $1.00

Angliškai Lietuviškas žodynėlis, apdarytas į popierinius minkštus apd. 239 pusl. $1.00

Kas prisiųs $1.00, tam nusiųsiu vieną iš sekančių knygų ir 2 iš pirmiau garsintų, turi pažymėt kurią knygą nori. Kas prisiųs $2.00, tam nusiųsiu visas tris čia pagarsintas knygas, arba gali gaut ir tas, kurios pirmiau buvo garsinamos. Siųskite pinigus Money Orderį arba dolerį.

P. MIKALAUSKAS,
248 W. Fourth Street,
SOUTH BOSTON, MASS.

VISŲ ŽINIAI.

Už visokios rųšies smulkius pasigarsinimus, kaip tai: pajieškojimus apsivedimų, įvairius pranešimus, pardavimus, pirkimus, skaitome po 3c už žodį už sykį. Norint tą patį apgarsinimą patalpint kelis sykius, už sekančius sykius skaitome 2c už žodį už sykį.

"Keleivio" prenumeratoriams, kurie turi užsiprenumeravę laikraštį ir už pirmą sykį skaitome po 2c už žodį, išskiriant pajieškojimus apsivedimų, kurie skaitomi po 3c. Mažiausio apgarsinimo, minimum kaina 50c.

Už pajieškojimus giminių arba draugų skaitome po 2c už žodį.

"Keleivio" prenumeratoriams, kurie turi užsiprenumeravę laikraštį, už pajieškojimus giminių ir draugų skaitome tik po 1c už žodį.

Pajieškojimai su paveikslu kainuoja daug brangiau, nes kainuoja padarymas klišės. Todel norint talpint pajieškojimą su paveikslu, reikia prisiųsti fotografiją ir klausti kainos.

Jeigu norit, kad apgarsinimas arba pajieškojimas greitai tilptų, reikia pasiųsti kartu ir mokestį.

KELEIVIS
253 BROADWAY
SOUTH BOSTON, MASS.

Namų Daktaras, parašė Dr. A. J. Karalius. Knyga tik ką apleido spaudą. Nauja knyga užpildyta vien receptais, aiškiausi nurodymai kokius vaistus dėl kokios ligos naudoti. Verta šitą knygą įsigyti visiems, nes Namų Daktaras yra viena iš reikalingiausių knygų kiekvienam lietuviui. Įsigykite tuoj. Didelė knyga, drutais apdarais, apie 300 pulsapių. Kaina $2.50

Kaip Tapti Suvienytų Valstijų Piliečiu? Aiškiai išguldyti pilietybės įstatymai su reikalingais klausimais ir atsakymais lietuvių ir anglų kalbose Antra peržiurėta ir pagerinta laida ..... 25c.

Kokius Dievus Žmonės Garbino Senovėj. Panašios knygos lietuvių kalboj iki šiol da nebuvo. Čia aprašyta kokius dievus garbino senovės indai bei arijonai, egiptėnai, chaldai, asyrai, lietuviai, barbarai ir tt.; kaip tie dievai vadinosi, kur jie gyveno ir kokius jie santikius su žmonėmis turėjo. Knyga stambi ir labai užimanti. Tai yra tikra tikėjimų istorija. $1.00 Drutuose audimo apdaruose $1.25

Žodynas angliškai-lietuviškos kalbos (Dalis II). Sutaisė Antanas Lalis. Čia rasi visus angliškus žodžius išguldytus lietuviškai. Chicago, 1915 m. Puslapių 835. ..... $8.00

Lytiškos Ligos ir kaip nuo jų apsisaugoti. Parašė D-ras F. Matulaitis. Antra, peržiurėta ir pagerinta laida. Kaina 25c

Piršlys Suvadžiotojas, Vieno veiksmo Komedija. Parašė Ben. Rumšas. Gana juokingas veikalėlis. Dalyvauja 2 moterys ir 5 vyrai.

Kunigo Meilė. Vieno veiksmo Komedija. Parašė Ben. Rumšas. Juokingas veikalėils. Dalyvauja 2 vyrai ir 2 moterys. Abu veikalėliai vienoje knygutėje. Kaina ..... 25c.

Tikėjimų Istorija. Parašė P. D. Chantepie de la Sausaye, Teologijos profesorius. Vertė lietuvių kalbon J. Laukis. Knyga didelio formato, 1086 pusl. su daugybe paveikslų visokių tikėjimų dievų, dievaičių, relikvijų, bažnyčių, šventinyčių ir tt. Gražiais tvirtais apdarais. Chicago, 1914, pusl. 1086. Kaina $7.00

Žinynas. Knyga žinių iš mitologijos, historijos, etnografijos, geografijos, astronomijos, aritmetikos, medicinos ir kitų mokslų bei jų šakų; rinkinys visokių patarimų apie sveikatą, budus gydymosi, vaistus, įvairių nurodymų amatninkams, ūkininkams, daržininkams, šeimininkams ir kitiems. Iš įvairių šaltinių surinko J. Laukis. Chicago, Ill. 1911 m., puslapi; 392. Apdaryta $3.00

Delko Reikia Žmogui Gert ir Valgyt? —Delto, kad norisi, atsakys koks nemokša. Bet delko gi norisi? Delko be valgio žmogus silpsta? Ir delko vienas maistas duoda daugiau spėkų kitas mažiau? Delko žmogui reikia cukraus, druskos ir kitų panašių dalykų? Kodel jam reikia riebalų? Šituos klausimus suprasi tiktai iš šios knygutės. Parašė D-ras G-mus. Kaina ..... 15c.

Kunigų Celibatas.— Išaiškinta kunigų bepatystės istorija, pasekmės ir jų doriškas nupuolimas. Šią knygą turėtų perskaityti kiekvienas vyras, tėvas ir jaunikaitis, kurie geidžia, kad jų moterįs, dukterįs ir mylimosios nepapultų į tokią kunigų globą. Parašė kun. Geo. Towsend Fo*, D. D., sulietuvino Ferdinand de Samogitia 25c.

Lietuvos Respublikos Istorija ir Žemlapis.—Šitas veikalas parodo, kaip nuo 1905 metų revoliucinės Lietuvos spėkos vedė kovą su caro valdžia, ir kaip tuo pačiu laiku kunigai tą valdžią rėmė ir gynė; kaip paskui revoliucija paėmė viršų, kaip Lietuva likos paliuosuota iš po caro valdžios ir kaip ji buvo apskelbta respublika. Pridėtas didelis spalvuotas žemlapis parodo dabartinės Lietuvos rubežius ir kaip šalis yra padalyta į apskričius. Tai yra vienatinė knyga, kuri parodo, kaip gimė Lietuvos Respublika ir kaip ji išrodo. Čia telpa visi svarbesni dokumentai: Steigiamojo Seimo nutarimai, taikos sutartis su bolševikais, sutartis su latviais, aprašymas visų mušių su lenkais ir tt. Yra tai ne knyga, bet tiesiog žibintuvas, kuris apšviečia visą Lietuvą iš lauko ir iš vidaus. Kaina .... $1.00 Drutais audeklo apdarais $1.50

Byla Detroito Katalikų su Socialistais. — Pirmą kartą katalikai užpuolė socialistus 31 d. gruodžio, 1911. Antrą kartą jie užpuolė socialistus 31 gruodžio, 1913 m. Šioj knygutėj ištisai telpa teismų rekordai ir prirodymai, kokių priemonių katalikai dasileidžia kovoj su socialistais. Su paveikslais. 61 pusl. ..... 25c.

Ar Buvo Visuotinas Tvanas?—Kaip Nojus galėjo surinkti į kelias dienas visų veislių gyvunus, kurie gyvena išsimėtę po visą žemės kamuolį? Kaip jis galėjo tuos gyvunus prastoj savo arkoj sutalpinti? Iš kur ėmėsi tiek vandens, kad visą žemę apsemtų? Kur tas vanduo dabar yra? Kaip iš Nojaus šeimynos galėjo atsirasti po tvano juodveidžiai, raudonveidžiai ir kitų veislių žmonės? Šitie ir šimtai kitų klausimų, į kuriuos negali atsakyti jokis kunigas, yra nuosakiai ir aiškiai išdėstyti šitam veikale. Knyga be gaio įdomi. Kas žodis—tai faktas; kas sakinys—tai naujas kunigų argumentas griuva. Mokslas ir mokslas nuo pradžios iki galo. Kaina ..... 25c.

Stabmeldiška Lietuva iš Artimos Praeities. Knygutės įtalpa susideda iš sekančių dalių: (1) Giria ir moterų vogimas; (2) Lietuvos moterų ir vyrų šventės; (3) Lietuviai lieka velniais; (4) Paskutiniai lietuvių dievai. Parašė Z. Aleksa. So. Boston, 1912 m., pusl. 32 ..... 10c.

Paparčio Žiedas ir keturios kitos apysakos: (1) Neužsitikintis Vyras; (2) Žydinti Giria; (3) Klaida; (4) Korekta. Jose nurodoma kaip žmonės paikai tiki į visokius prietarus, burtus ir tt. ..... 15c.

"KELEIVIS"
253 Broadway,
So. Boston, Mass.

KAS GIRDETI LIETUVOJE

(Nuo musų korespondentų ir iš Lietuvos Laikraščių.)

Hitlerininkai Kasė Krašte Ir Darė Apkasus Klaipėdos Karo Manevrus.

Aną sąvaitę Kaune paaiškėjo dar keli nauji dalykai iš hitlerininkų veikimo Klaipėdos krašte. Pavyzdžiui, Viešvilės hitlerininkų burys vakarais išeidavo į mišką. Šiam buriui vadovavo iš Vokietijos atvykęs smogikas Strehl. Lietuvos pasienio policija susidomėjo, kur šie smogikai eina. Nusekė į mišką ir čia sučiupo bekasančius apkasus. Pasirodė, kad smogikai ruošėsi dideliam mušiui, kad net apkasų jau reikėjo. Vienas toks tų apkasų kasėjas pakliuvo teisman ir čia ėmė teisintis, kad tie apkasai buvę kasami ne kariauti, bet mokintis karo pratimų. Kitoj Klaipėdos krašto vietoje apie Kretingalę ir Bajorus Klaipėdos miesto smogikų burys, pasiskirstęs į dvi dalis, darė žvalgymo manevrus. Su žemėlapiais, kariškais žiuronais apžiurinėjo geležinkelio ir plento tiltus ir kitas svarbias strategijos vietas.

Toliau išaiškinta slapti susirinkimai Rupkalviuose ir Skirvytėlėje. Tuose susirinkimuose buvo paskirti nauji celių ir burių vadai, kurie priėmė priesaiką dirbti nacionalfašizmo labui ir išlaikyti visas paslaptis.

Vienas klaipėdiškis jaunuolis Jurgans buvo pabėgęs iš Lietuvos Vokietijon. Ten Karaliaučiaus kareivinėse 1934 m. buvo apie 100,000 smogikų, kurie visi buvo apginkluoti kulkasvaidžiais, šautuvais ir granatomis. Jie buvo ruošiami pulti Klaipėdos kraštą. Čia jie turėjo padėti Neumanno ir Sasso partijoms sukilti ir Klaipėdos kraštą atplėšti nuo Lietuvos. Visi jie buvo kariškai apmokyti ir vartojo šaunamuosius ginklus. Tarp Klaipėdos ir Vokietijos nacių buvo susitarta, kad pirmieji puls ir nuginkluos Lietuvos pasienio policiją, o abeji drauge nuginkluos Lietuvos kariuomenės dalis, stovinčias Klaipėdos krašte.

Teismo pirmininkui paklausus, kodėl Karaliaučiaus naciai tada Klaipėdon nežygiavo, liudininkai aiškino, kad nebuvę vieningo susitarimo tarp dviejų Klaipėdos nacių vadovybių.

1933 metų vasarą sukilimui nejvykus, jis buvo atidėtas iki 1934 m. sausio 18 d. Bet prieš tą laiką Lietuvos policija susekė ir išardė vokiečių tautininkų planus.

Kruvinas Įvykis Ties Šimkaičiais.

Vidgirio viensėdy, Šimkaičių val., Raseinių apskrity Gelbuogis nušovė A. Šiaulį ir sužeidė jo motiną ir kurpių.

Apystovos, kaip kalbama, tokios:

Gelbuogis piršosi Šiaulio dukteriai; buvę sutarę, ir Gelbuogis Šiauliui paskolinęs 2,000 litų. Tačiau Gelbuogis, gyvendamas Kaune, sužinojęs, kad jo sužadėtinė tekanti už kito. Jis nuvykęs pas Šiaulį ir pareikalavęs pasiaiškinti. Sužadėtinė atsakiusi, kad ją tėvas verčiąs tekėti už kito. Tada Gelbuogis kreipęsis į Šiaulį, iš kurio pareikalavęs grąžinti pinigus. Šiaulys tvėręsis kirvio, neva kad gintis kaip nuo užpuoliko. Gelbuogis šovęs ir Šiaulį nušovęs, ta pati kulka sužeidė Šiaulienę, o kita kurpių.

A. Šiaulys turėjęs apie 60 metų amžiaus. Kalbama, kad jis buvęs žiaurus ir suktas, nes ne vieną jau Gelbuogį suvedžiojęs piršlybomis dukters, kuriai neva žadąs 20,000 litų pasogos, o pats esąs prasiskolinęs, nors turįs 50 ha žemės.

Gelbuogis sugrįžęs į Kauną ir pats pasidavęs policijai, kurioj pirmiau tarnavęs.

Žmogžudystė sujaudinusi apylinkės žmones, kurie stebisi, kad ginčai sprendžiami tokiu žiauriu budu; kad ir sunkiai nuskriaustas žmogus, vis dėlto labai blogai daro vartodamas ginklą.

LIETUVA UŽTRAUKIA 18,000,000 LITŲ VIDAUS PASKOLĄ.

Pereitą kartą rašėme, kad Lietuvoje svarstomas vidaus paskolos užtraukimo klausimas. Dabar šis klausimas jau galutinai išspręstas. Vasario 17 d. ministerių kabinetas priėmė 1935 metų vidaus paskolos įstatymą. Pagal šį įstatymą, finansų ministeriui pavedama užtraukti 18,000,000 litų vidaus paskolą, kuri bus sunaudota žemės ukio reikalams, keliams tiesti ir Lietuvos laisvės paskolos bonams išpirkti. Paskola bus užtraukiama tam tikrais nevardiniais lakštais (bonais), kurie kaštuos po 50, 100, 500 ir 1000 litų. Už paskolą valstybės iždas mokės 4 ir pusę nuošimčių metinių palukanų.

Vidaus paskola Lietuvoje užtraukiama dešimčiai metų. Jos lakštai bus išperkami ligi 1945 metų. Paskolos kapitalo ir palukanų mokėjimas užtikrinamas valstybės turtu. Paskolos lakštai bus pradedami išpirkti nuo 1937 metų pradžios. Dalį paskolos lakštų nupirks valdininkai, dalį — kitų užsiėmimų žmonės. Be to, kai kurios kredito įstaigos savo atsargos kapitalų dalį galės pakeisti vidaus paskolos lakštais.

BĖDOS SU BEKONAIS.

Musninkai. Ukmergės apskričio. Anksčiau vargo žmonės su bekonais priėmimo punktuose, o dabar prakaituoja už korteles. Kontingentines ir už eilines dabar reik du kartu vežioti. Pirma eilinę kortelę gauni, antrą kartą nuvežęs bekoną gauni kontingentinę kortelę, su kuria gali parduoti. Ukininkams tiesiog vargas su toms kortelėms.

Nubaudė Žmogžudžius.

Mariampolė. Vasario 7 d. Mariampolės Apygardos teismas sprendė Ederto Šmidto, Juozo Heznerio ir Emos Vagnerienės bylą už Kreivaitienės nužudymą.

Kaip žinia, 1934 m. birželio 9 d. Vilkaviškio valsč., Starkų kaimo seniunas Vincas Jakštys su kitais žmonėmis ant vieškelio ties Kaušių kaimu po tiltu rado Starkų kaimo gyventojos Uršulės Kreivaitienės kruvinus viršutinius rubus. Kilo įtarimas, kad Kreivaitienė buvo nužudyta. Apie tai Jakštys pranešė policijai. Kvotos metu nustatyta, kad 1934 m. gegužės 31 d. Vagnerienė buvo pasikvietusi Kreivaitienę pas save nakvoti, nes jos vyras Vagneris buvo išvažiavęs talkon. Kilo įtarimas, kad Kreivaitienė galėjo buti nužudyta pas Vagnerius. Buvo padaryta krata Vagnerio bute ir apklausta Vagnerienė. Kratos metu buvo rasta ant sienų, lubų ir patalinės toj vietoj, kur Kreivaitienė miegojo, kraujo dėmė. Tyrimu buvo nustatyta, kad toji dėmė yra žmogaus kraujo. Vagnerienė vėliau buvo dar kartą apklausta ir parodė, kad Vagneriui išvykus talkon, ji pakvietė Kreivaitienę pas save. Apie pusiau 11 val. nakties juodvi nuėjo miegoti. Tuo laiku atėjo pas jas Edertas Šmidtas ir Juozas Hezneris, kurie tuojau puolė Kreivaitienę, smugiais į galvą ją nužudė ir, suvynioję išnešė jos kuną, sakydami Vagnerienei, kad lavoną užkas kaimyno Brazio kviečiuose. Ir jai grasino niekam neišsitarti. Žmogžudžiai savo nusikaltimą padarė apiplėšimo tikslu, nes žinojo, kad Kreivaitienė turėjo pinigų.

Teismas nubaudė Šmidtą ir Hezneri po 15 metų sunkiųjų darbų kalėjimo, o Vagnerienę už nusikaltimo slėpimą 1 met. s. d. kalėjimo.

DĖL SVETIMŠALIŲ TURTŲ.

Savo laiku vyr. tribunolo narių susirinkimo buvo nutarta, kad Lietuvos piliečių įpėdiniai svetimšaliai turi teisę paveldėti Lietuvoje nejudomus turtus, bet jie turi šituos nejudomus turtus likviduoti per trejus metus. Dabar valstybės taryboje rašomas tuo klausimu įstatymo projektas, kuris numatys pilną tvarką, kaip Lietuvos piliečių svetimšaliai įpėdiniai turės savo paveldėtus Lietuvoje nejudomus turtus likviduoti.

Lietuvos Žemės bankas žada numažinti ukininkams procentus.

SENOJI TĖVYNĖ
Jus Laukia

Aplankykite savo gimtinį kraštą

Greičiausia kelionė į Lietuvą

Bremen - Europa

Ekspresinis traukinys laukia prie laivo Bremerhavene ir užtikrina patogų nuvykimą į KLAIPĖDĄ

Arba keliaukite populiariais ekspresiniais laivais

DEUTSCHLAND
HAMBURG
NEW YORK
ALBERT BALLIN

Patogus susisiekimas geležinkeliais iš Hamburgo

Informacijų klauskit agentų arba

HAMBURG-AMERICAN LINE
NORTH GERMAN LLOYD
252 BOYLSTON ST. BOSTON

SMETONA PASIGAILĖJO VOLDEMARO SUKILĖLIŲ.

Pereitų metų 7 birželio naktį Kaune buvo sukilę voldemarininkai, norėdami nuversti Smetoną ir jo vieton pastatyti Voldemarą. Už Voldemarą stojo net kariuomenės štabo viršininkas gen. Kubiliunas. Į Kauno gatves nakties laiku buvo voldemarininkų-karininkų išvesti kareiviai, tankai ir buvo net šaudymo. Tačiau sukilimas nepavyko ir jo dalyviai buvo sugrusti kalėjiman. Dabar Smetona jų pasigailėjo ir sumažino bausmes. Vis, mat, savos veislės žmonės, o ne kokie ten demokratijos šalininkai.

Tarp kitų bausmė sumažinta kariuomenės štabo viršininkui gen. P. Kubiliunui iki 12 metų (buvo nuteistas kalėti ligi gyvos galvos); gusarų pulko vadui pulk. Bačkui iki 8 metų (buvo ligi 15 metų) ir karo aviacijos štabo viršininkui pulk. Navakui ligi 6 metų (buvo ligi 12 metų). Sumažintos bausmės ir kitiems politiniams kaliniams.

MERGINA IŠDEGINO KAVALIERIUI AKIS.

Rokiškio apskrity, Panemunėlio valsčiuje, Kraštų kaime mergina Aleksiunaitė išplikino savo jaunikiui Diliui akis rugštimi ir baisiai apdegino veidą. Tai buvo kerštas užtai, kad Dilys sugyveno su ja kudikį ir atsisakė ją vesti.

LEDAI SUGADINO GELEŽINKELIO TILTĄ.

Geležinkelio tiltas per Šešupę už Mariampolės einant ledams liko sugadintas. Kol bus pataisytas tiltas traukiniai per tiltą nebeleidžiami. Susisiekimas vyksta su persėdimais.

DIDELĖ NETVARKA LIUDVINAVO KAPINĖSE.

Liudvinavo, Mariampolės apskričio, kapinynas senai perpildytas kapais. Jau daug metų, kaip kasant duobes naujiems mirusiems, išverčiami laug grabai su liekanomis anksčiau palaidotųjų. Šių metų sausio 25 d. vienas asmuo, pasibaisėjęs vaizdu, kurį pamatė prie iškastos duobės ir kuris Liudvinavo kapinėms yra paprastas, butent: vienas grabas su palaidoto liekanomis iš duobės buvo suvis išverstas lauk, šonuose duobės dar du apardyti grabai, pakvietė į kapus vietos policijos viršininką ir paprašė, kad imtųsi priemonių prieš šį ardymą ir kapų niekinimą.

Jau daug metų kaip čia šitaip kapai ardomi. Tuo tarpu jau 10 metų, kaip valdžia yra davusi žemės sklypą naujoms kapinėms, bet klebonas duotą sklypą javais užsėja.

BIZNIS SU BEKONŲ KORTELĖMIS.

Biržai. Čia bekonams parduoti korteles dalino visai neprisilaikydami paskelbtų taisyklių, nes vieni augintojai, turėdami keliatą bekonų, negavo nei vienos kortelės, o kiti, neturėdami nei vieno bekono gavo, net kelias korteles, kurias parduoda imdami po 5—10 litų už kortelę.

AMERIKIETIS KUN. PETRAITIS NUSIPIRKO KRYŽIOKŲ LIZDĄ LIETUVOJE.

Dabar tenai klerikalai ruošia davatkų auklėjimo gužtą.

Daug vandens nubėgo sraunaus Nemuno vaga nuo to laiko, kaip ant aukšto Nemuno kranto iškilo Zamkaus-Gedgudų pilies sienos ir bokštai. Daug ji matė per savo ilgus gyvenimo amžius. Ji ir šiandien riogso ties Skirsnemune, dešiniajame Nemuno krante.

Pilį 1313 m. įsteigė kryžiuočiai. Per šimtmetinius karus su kryžiuočiais pilis daug kartų tekdavo lietuviams, daug kartų ją atgal atimdavo kryžiuočiai. Pagaliau 1416 m. ji visiems laikams atiteko lietuviams.

1431 metais Lietuvos kunigaikštis Švidrigaila su didžiuoju kryžiuočių mistru Povilu Rusdorfu šioje pilyje pasirašė sutartį, kuria patvirtino 1425 metais nustatytas žemaičių sienas su vokiečiais.

Apylinkių gyventojai ją vadina Zamkaus pilimi. Gedgudų pilies vardą ji gavo nuo žemaičių bajorų Gedgudų, kurie ją valdė vėlesniais laikais.

Iki šiol Gedgudų pilis stovėjo apgriuvusi. Liko tik sienų griuvėsiai ir du bokštai. Viename bokšte yra urvas į požemį. Ten buvęs kalėjimas, kuriame ir dabar surandama žmonių kaulų.

Ši pilis dabar įdomi tuo, kad ji kalba apie Lietuvos praeitį. Ji parodo, kaip žiaurus buvo Romos popiežiaus tikėjimo platintojai, kaip atkakliai jie veržėsi Lietuvon, norėdami pavergti jos žmones ir uždėti jiems Romos jungą.

Gedgudų pilį su dvaru prieš keliatą metų nupirko iš Amerikos grįžęs kunigas Petraitis ir vėliau šį kryžiokų lizdą paaukojo seleziečių davatkų draugijai. Čia dabar statomas ir rengiamas seleziečių jaunimo "mokslinimo" ir "auklėjimo" davatkynas; jo organizatorium ir vedėju yra kunigas Skiltys.

RASTAS KRAŽIŲ SKERDYNIŲ MEDALIS.

Prieš 40 metų Kražių bažnyčioje ir šventoriuje rusų kazokai užpuolė beginklius žmones ir daug jų kardais sukapojo ir užmušė. Po kelių metų lenkų skulptorius Zielinskis Krokuvoje sukurė tų skerdynių medalį. Vienoje medalio pusėje buvo akis, o antroje — miniaturiškai atvaizduotos Kražių skerdynės. Rusų žandarai gaudydavo to medalio platintojus. Todėl žmonės juos labai slėpdavo. Kadangi to medalio buvo labai mažai atliedinta, tai Lietuvoje jį turėjo tik keli asmenys. Nesenai Lietuvoje vienas toks medalis buvo surastas. Manoma, kad tas retas radinys bus nupirktas iš jo savininko ir atgabentas į Kauno muziejų. Tsb.

EKSKURSIJOS

ŠVEDŲ AMERIKOS LINIJA

TIESIOG Į KLAIPĖDĄ
Motorlaiviu "Gripsholm"
Išplaukia iš New Yorko
GEGUŽĖS 25 Dieną, 1935 M.
Antra ekskursija išplauks
Liepos 3 d., 1935
Tuo pačiu motorlaiviu
NEW YORK-KLAIPEDA
(Per Gothenburgą-Stockholm)
Rengiamos:
Liet. Laivakorčių Agentų Sąjungos Am.

Kiti išplaukimai iš New Yorko

Drottningholm	Balandžio 20
Kungsholm	Gegužės 2
Kungsholm	Birželio 4
Drottningholm	Birželio 12

Informacijų ir laivakorčių kreipkitės į bet kurį Sąjungos narį, autorizuotą vietinį laivakorčių agentą, arba bet kurią musų raštinę. Tarp Švedijos ir Klaipėdos plaukioja naujas moderniškas laivas "MARIEHOLM".

Swedish American Line
10 STATE ST., BOSTON, MASS.
21 State St., New York, N. Y.

Uruguay'aus Lietuvių Darbininkų Socialistinės Minties Laikraštis

"Naujoji Banga"

Išeina du kartu per mėnesį. Laidžia Urug. Soc. Part. Liet. skyrius. "NAUJOJI BANGA Suv. Valstijose ir Kanadoje kainuoja 1 doleris.

Adresas: N. BANGA
C. Paraguay No. 1480,
MONTEVIDEO, URUGUAY.

Vasarinė Ekskursija į Lietuvą

CUNARD WHITE STAR LINIJOS PUIKIUOJU LAIVU

BERENGARIA - BIRŽELIO-JUNE 19 D.

Iš New Yorko tiesiog į Cherbourg, iš ten traukiniu į Kaipėdą

5½ dienos kelionės jura, 40 valandų traukiniu ir jus pasieksite Lietuvą. Ekskursiją vadovaus Cunard White Star Linijos patyres keliauninkas vadas, kuris pasirupins keleivių bagažais ir visokiais kitais kelionės reikalais, taip pat prižiurės, kad keleiviai kelionėje butų visu kuo aprupinti. Proga keliauti su savo tautiečiais. Buvę pirmiau turistų klesės kambariai dabar naudojami trečiai klasei.

SMULKESNIŲ INFORMACIJŲ SUTEIKIA:

AMBRAZIEJUS J., 168 Grand St., Brooklyn, N. Y.
"AMERIKOS LIETUVIS," 14 Vernon St., Worcester, Mass.
ATLANTIC TRAVEL SERVICE, K. Sidabras, Prop., 342 W. Broadway, So. Boston, Mass.
BARTKEVIČIUS P., 678 N. Main St., Montello, Mass.
"DIRVA," 6820 Superior Ave., Cleveland, Ohio.
MOLIS P., 1730—24th St., Detroit, Mich.
"NAUJIENOS," 1739 So. Halsted St., Chicago, Ill.
SEKYS J., 433 Park Street, Hartford, Conn.
TREČIOKAS A. S., 197 Adams St., Newark, N. J.
VARAŠIUS A., 1200 Carson St., S.S. Pittsburgh, Pa.
VIENYBĖ TRAVEL BUREAU, 193 Grand St., Brooklyn, N. Y.
WASHNER C. J., 1921 Carson St., S.S. Pittsburgh, Pa.
ŽEMANTAUSKAS J., 130 Congress Ave., Waterbury, Conn.

CUNARD WHITE STAR Ltd.

KNYGA APIE DARIŲ IR GIRĖNĄ

Išėjo iš spaudos visuomenės senai laukiama knyga

"Sparnuoti Lietuviai DARIUS IR GIRĖNAS."

Šį didelį (384 pusl.) veikalą parašė kap. **P. Jurgėla,** kuris buvo skridimo rėmėjų vyriausio komiteto sekretorius ir per spaudą garsino skridimą. Tai pirmoji knyga apie šiuos didvyrius, Atlanto nugalėtojus. Visuomenė nežinojo jų praeities, darbų ir vis dėlto graudžiai apraudojo ir labai iškilmingai palaidojo daugiausia tik už Atlanto perskridimą ir tragišką žuvimą prie pat Lietuvos. Ne be reikalo ir kitos tautos reiškė užuojautą ir drauge su lietuviais liudėjo. Dabar iš tos knygos galės kiekvienas geriau pažinti šiuos du drąsuolius, jų dvasią, asmenybes ir geriau supras jų žygio svarbą.

Knygoje yra 86 gražus įvairus paveikslai. Tai tikras albumas-knyga. Be to, paskelbti visi skridimo rėmėjai ir skridimo rėmėjų komitetai.

Nežiurint geros spaudos ir daugybės paveikslų, knyga su prisiuntimu paštu, parsiduoda už $1.65. Knyga parems Dariaus-Girėno paminklą Chicagoje.

Reikalaukite sekančiu adresu:

MRS. KATHERINE STULPIN,
6410 So. Talman Ave., Chicago, Ill.

AR ROMOS

Popiežius *yra* Kristaus Vietininkas?

PARAŠĖ KUN. VALADKA

SKYRIUS I. Aiškinama laikai ir aplinkybės kada į Pasaulį atėjo Kristus. Pagoniška tų laikų vienybė. Pirmieji Kristaus žodžiai nuskriaustoms minioms.

SKYRIUS II. (1) Jeruzalės bažnyčia. (2) Antijochijos bažnyčia. (3) Bažnyčia Mažojoj Azijoje. (4) Romiškoji bažnyčia.

SKYRIUS III. Ar Jezus Kristus buvo Romos Katalikas?

SKYRIUS IV. Kaip profesorius Pr. Bučys, Kaune Kunigų Seminarijoje dėstydamas fundamentalinę teologiją, aiškino kokių esama valstybėje administracijos formų. Aiškindamas tas formas, jis pridavė didelę reikšmę monarchijoms, bet tik su tokiomis formomis, kaip šiandien yra romiškoje bažnyčioje.

SKYRIUS V. Popiežių vardai iš devinto šimtmečio ir jų darbai.
SKYRIUS VI. Kryžiaus Karai ir popiežius Urbonas II. Inkvizicija ir popiežių prakeikimai.

SKYRIUS VII. Romos bažnyčios nuopelnai Francuzijai 1896 m. Filipinų revoliucija ir priežastys, kurios tą revoliuciją iššaukė. Romos bažnyčia Ispanijoj ir Meksikoj.

SKYRIUS VIII. Šiandieninis supratimas tikinčiųjų lietuvių apie kitas bažnyčias. Reformatorių pradžia, jų pasišventimai ir pareiškimai plačiai žmonijai kokių reformų jie reikalauja Dievo bažnyčioje. Kaip popiežius Leonas X pardavinėjo indulgencijas.

KIEKVIENAM ROMOS KATALIKUI reikėtų perskaityt tą knygą, nes joje ras daug reikalingų dalykų ir geriausiai galės susipažint su visa katalikiškos bažnyčios praeitimi.

KIEKVIENAM LIETUVIUI, kuris turi vienokį ar kitokį supratimą apie tikėjimą arba tikėjimą skaito kaipo žaislą ir tamsinimą plačios visuomenės, ypatingai reikėtų tą veikalą perskaityti. Taip aiškina savo knygoje kun. M. Valadka.

Knyga apie 230 puslapių, didelio formato; spauda aiški.
Audimo viršeliais, gražiai sidabriniėm raidėm įspaustas knygos vardas. KAINA $2.00.

Tvirtais popieros viršeliais, kaina $1.25.

Galima gaut pas autorių, sekančiu adresu:

REV. M. VALADKA, 156 Garden St., Lawrence, Mass.

Taipgi galima gaut tą knygą nuordyta kaina ir

"KELEIVIO" KNYGYNE

253 BROADWAY, SO. BOSTON, MASS.

Vietinės Žinios

67 BYLOS PRIEŠ VALDŽIOS NAMŲ PROJEKTĄ

Piliečiai pasmerkė šitą planą kaip "sukčių politikierių raketą.

State House rumuose pereitą sąvaitę buvo viešai svarstomas valdžios namų projektas. Prisirinko apie 200 namų savininkų, pirmininkavo senatorius Wragg, o Bostono Housing Association'o direktorius Yuill aiškino valdžios namų projekto smulkmenas.

Jo apskaičiavimu, valdžios projektuojamuose namuose mėnesinė renda busianti apie $12.50 nuo kambario.

Kažin kas iš publikos paklausė jo, kaip galės užsimokėti tokią nuomą bedarbis, kuris gyvena su šeimyna iš pašalpos? Yuill atsakė, kad žmogus, kuris gyvena iš papašalpos, tokiuose namuose negalės gyventi. Salėj pasigirdo baubimas ir protestai. Pirmininkas turėjo suerzintą publiką raminti.

Kitas iš audijencijos paklausė kalbėtojo, kiek tokių kambarių reikėtų vienai šeimynai su šešiais vaikais? Kalbėtojas atsakė, kad sulyg priimtos Amerikoje gyvenimo normos, dviem šeimynos nariams reikalingas vienas kambarys; taigi šešių žmonių šeimynai esąs reikalingas trijų kambarių butas.

Prieš šitokį "standardą" labai užprottestavo moterys. Pasakyk, girdi, kiek tu pats turi kambarių?

Be to, da kalbėtojas paaiškino, kad projektuojamų valdžios namų miestas negalėsiąs taksuoti, nes tai valdžios kontroliuojami namai. Jiems prižiurėti ir tvarkyti busianti sudaryta federalinės valdžios taryba, kurios pirmininkui busią mokama $7,500 į metus.

Prieš kiekvieną šitų punktų salėj užė protestai.

Po to kalbėjo namų savininkų organizacijų atstovai ir pavieniai piliečiai. Visi smerkė valdžios namų projektą kaip "sukčių politikierių raketą," tai yra, nedorą budą pasipinigauti. Daugiausia teko gubernatoriui Curley'ui.

Prieš tą projektą yra jau užvesta 67 bylos. Apie 10 bylų buvo įnešta vien tik į federalinį teismą prieš So. Bostono planą. Apie 50 namų savininkų reikalauja "jury" teismo savo namų ir žemės vertei nustatyti. Be to, ir pats Bostono miestas yra užvedęs bylą, kad apsaugojus savo teisę taksuoti žemę ir namus. Taigi išrodo, kad šis projektas neišdegs.

Rado negyvą moterį ant bėgių.

Roxburyje, ant Washington streeto nakties laiku pereitą sąvaitę buvo rasta negyva moteris ant gatvėkario bėgių. Jos kunas buvo labai sumaigytas ir sudraskytas. Išrodo, kad ją užmušė gatvėkaris, bet kaltas motormanas niekam to neraportavo. Apžiurėjusi kruvinus bėgius, policija nustatė, kad ją turėjo užmušti gatvėkaris eidamas į Forest Hills pusę, nes į tą pusę lavonas buvo nuvilktas po ratais apie 20 pėdų. Buvo sulaužytos abidvi kojos ir viena ranka.

Middletone nežinomas vyras pagrobė dvi mažas mergaites einant keliu, įsitraukė jas miškan ir vieną jų išgėdino. Ji esanti tik 4 metų amžiaus.

Protestuoja prieš maisto kainų kėlimą.

First National Stores kompanija, kuri turi po visą Ameriką tukstančius krautuvių su valgomais daiktais, pakėlė protestą prieš nuolatinį maisto kainų kėlimą. Jos vedėjas Adams iš Bostono nusiuntė į Washingtoną šios valstijos senatoriui Walshui raštą, išdėstydama, kaip Roosevelto valdžia, keldama maisto kainas, apsunkina beturčius ir daro skriaudą visai Massachusetts valstijai.

Massachusetts pirmoj eilėj yra vartotojų valstija, sako Adams. Ji pati valgomųjų daiktų nedaug pagamina. Beveik visą savo maistą jos gyventojai turi pirkti iš toliaus. Aukštos maisto kainos todėl jiems neša ne naudą, bet skriaudą. Pragyvenimas čia labai brangus, ir fabrikantai turi mokėti darbininkams aukštesnes algas negu kitur. Dėl to paskutiniais laikais pasireiškė masinis fabrikų bėgimas iš Massachusetts valstijos į tuos šteitus, kur maistas pigesnis ir algos žemesnės.

Su pieno kainomis įvyko tiesiai skandalas. Federalinė valdžia nesenai įsakė pakelti dar pusę cento kvortai pieno, kad farmerys gautų geresnį atlyginimą. Farmeriams, žinoma, tas reikalinga, nes dabar ir pašaras pabrango. Bet vietos politikierių sudaryta Pieno Kontrolės Taryba pakėlė visą centą ant kvortos, taip kad pusė cento iš to tektų ir pieno perdirbimo kompanijoms, kurios nieko prie jo neprideda, da nugriebia smetoną ir parduoda ją po 60 centų kvortai, iš ko farmeriai visai nieko negauna. First National krautuvių firma nenorėjo pieno kainų kelti, todėl Šteito Pieno Kontrolės Taryba pagrumojo atimti jai laisnį. Dėl to ji dabar pakėlė protestą Washingtone.

Paskutiniais laikais pieno kainos pakilo iš viso jau apie 4 centus kvortai, bet farmeriai iš to nesinaudoja. Jiems da blogiau dabar, nes kainai pakilus, biedni žmonės jau nebeišgali nusipirkti pieno kiek reikia. Pasekmė yra tokia, kad Massachusetts valstijoj dabar kas diena atlieka nesuvartota apie 2,500,000 kvortų pieno, ir farmeriai neturi kur jį dėti. O skurdžių vaikai miestuose verkia alkani.

Gavęs šituos faktus, senatorius Walsh patiekė juos Senatui.

W. Lynne kalbės "Keleivio" redaktorius.

West Lynno Lietuvių Piliečių Kliubas šįmet švenčia savo 30 metų jubilėjų. Ta proga 31 kovo yra ruošiamos prakalbos su pamarginimais. Kalbėt yra pakviestas "Keleivio" redaktorius S. Michelsonas. Prakalbos įvyks Kliubo salėj, 25 Camden st., 3 valandą po pietų. Visi vietos ir apylinkės lietuviai prašomi susirinkti.

Kviečia rengėjai.

Pereitą subatą Bostone buvo pasidaręs nepaprastai šiltas oras. Apie 3 valandą po pietų buvo 72 laipsniai šilimos. Bet neilgai tas tęsėsi. Nedėldienio vakare jau šalo.

Arlingtone buvo rastas savo garaže užtroškęs motoro garais Albert Basso.

Važiuodama taksikabu mergina atsigėrė nuodų.

Ant Washington streeto tula moteriškė pasisamdė taxi ir liepė važiuot į Winter streetą. Kiek pavažiavus, ji liepė jam sustot, pareikšdama, kad ji atsigėrusi nuodų. Jis greitai nuvežė ją miesto ligoninėn. Ten paaiškėjo, kad ji yra namų tarnaitė ir vadinasi Miss Helen La Franc, 35 metų amžiaus. Kodėl ji nuodijosi, nesako.

KUN. VIRMAUSKO ŽYGIS Į ROSLINDALĘ NEPAVYKO.

Į Roslindale anądien buvo nuvykę iš South Bostono net trys dušių ganytojai: Virmauskas, Jankus ir Plevokas. Nuvyko ne vieni, bet su zakristijonu ir kitais palydovais. Užėjo neprašyti pas seną "Keleivio" skaitytoją, draugę Volungevičienę, ir tuoj pradėjo kišti savo nosį į privatinius šeimynos reikalus. Pradėjo "mokyti," kad reikia "pasirupint šeimynos." Mat, Volungevičienės duktė Anelė nesenai ištekėjo už daktaro Abizaino, tai musų jegamasčiams jau parupo "šeimyna."

Bet senė Volungevičienė ne pėksčia moteris. O, sako, šeimynos mes jau turim.

—O kur? — klausia kunigas.

—Sklepe.

—Ar jau krikštyti?

—Da ne.

—Tai kada bus krikštynos?

—Da nežinau.

—Ar galima pamatyt?

—Kodėl ne. Jei netingit, nulipkit sklepan.

Nulipo sklepan visi trys kunigai, ogi žiuri — katė su penkiais kačiukais. Suprato nabagai, kad juos čia apjuokė, tai pradėjo klausinėti šeimininkę, ar eina bažnyčion, ar buvo velykinės išpažinties ir tt. Ant galo klausia, kada bus šventinamas namas.

Volungevičienė atsakė, kad namą "pašventinsiąs" "Keleivio" redaktorius.

Kunigo veidas apsiniaukė:

—Tai kiba nezaležninkai esat, kad taip kalbat?

Volungevičienė pasiulė dvasiškiams "Keleivį" dovanų, bet jie neėmė. Išeidami sustojo priemenėj, užpylė iš bonkos kažin kokio vandens ant arklio vuodegos ir pašlakštė aplinkui. Aptaškė net stiklines duris, taip kad šeimininkei teko jas iš naujo valyt.

—Matai, jie buvo atsibeldę kalėdot, — vėliau man aiškino draugė Volungevičienė. — Ale kunigas manęs už nosies nepaims. Kaip tik pradeda mandravot, aš tuoj pakišu jam "Keleivį." Še, sakau, pasiskaityk gero laikraščio, tai tada žinosi, kaip kalbėt.

—"Keleivis," tai visas mano suraminimas, — pradėjo kiek patylėjus draugė Volungevičienė. — Kaip krausčiausi iš South Bostono į Roslindalę, tai daug daiktų tenai palikau, bet "Keleivį" atsivežiau rankoj suspaudus.

—Tokiu budu, kun. Virmausko žygis buvo padarytas veltui? — pastebėjau aš.

—Visai neužsimokėjo — patvirtino ji. — Aš laukiu ne tokių svečių, bet "Keleivio." Jau iš vakaro akinius nusivalau, kuomet žinau, kad ant rytojaus ateis "Keleivis."

Reporteris.

Bostonietė May Blackler apskundė Chicagos mėsos karalių Cudahy, reikalaudama $200,000 atlyginimo už suvadžiojimą. Jis žadėjęs ją vesti, o dabar nenorįs.

Nors "apiplėštas," Šaliapinas juokiasi.

Pereitą sąvaitę Bostonan atvažiavo iš Montrealo garsusis rusų dainininkas Šaliapinas, kuris ketina važiuoti koncertuodamas per visą Ameriką, nuo Atlantiko iki Pacifiko. Laikraščių reporteriai tuoj nubėgo pas jį pasiteirauti, ką jis turi naujo pasakyti.

Šaliapinas, kaip ir visi artistai, yra savotiško temperamento žmogus. Pas jį nėra lygsvaros. Čia jis kalbės šaltai, čia užsidegs piktumu, čia vėl pasileis juokais ir kvatos kaip iš kubilo.

Paklaustas apie kelionę iš Montrealo, jis atsakė: "Tą traukinio mašinistą aš galėčiau pakarti. Vagonuose visur parašyta 'Ramybė,' o jis savo traukinį per visą naktį tranko: tai stabdo, tai leidžia, tai vėl stabdo. Matyt, koks komunistas, kad nenori duot buržujams užmigt."

Hoteliai čia jam irgi nepatinka. "Amerikos ir Paryžiaus hoteliai niekam neverti. Sienos tokios plonos, kad kiaurą naktį žmogus negali užmigti, nes viskas girdisi, kas už sienos darosi."

Tik Rusijos viešbučiuose žmogus galįs "demokratiškai" išsimiegoti, nes tenai sienos keturių pėdų storumo. Kitoj pusėj gali dešimts armonikų spiegti — nieko negirdėsi!

Rusiją, matyt, Šaliapinas myli, bet ant bolševikų baisiai piksta, nes jie konfiskavo visus jo turtus, kada jis išvažiavo į užsienį. "Jie apiplėšė mane, apiplėšė!" šaukia jis kumščias sugniaužęs.

Po to "apiplėšimo" Šaliapinas sakosi buvęs jau pusėtinai Amerikoje prasigyvenęs, bet čia jį taipgi apmovė, ir apmovė ne bolševikai, o grynai kapitalistinio Wall Streeto vilkai. "Wall Streetas mane irgi apiplėšė," pridurė Šaliapinas. Ir sukvatojo tokiu juoku, kad storas jo balsas nuaidėjo per visą viešbutį.

Virš Bostono šaltis siekia 36 laipsnius žemiau zero.

Pereitą sąvaitę Massachusetts Technologijos Instituto oro stebėjimo biuras išsiuntė vieną lėktuvą į padanges, kad patirtų kokios tenai buvo oro sąlygos tą dieną. Žemėje vėjas tuomet putė 11 mylių į valandą, o Fahrenheito termametras rodė 24 laipsnius aukščiau zero. Bet kada lėktuvas pakilo 22,000 pėdų aukštyn, vėjas tenai putė jau 59 mylias į valandą, kas jau reiškia audrą, o šalčio buvo 36 laipsniai žemiau zero, lygiai 60 laipsnių šalčiau, negu prie žemės.

5 puikųs kambariai ir maudynė.

Štymu apšildomi, visi naujausi įtaisymai. Parankųs visais atžvilgiais ir šviesųs. Matyti galima bile laiku. **"Keleivio" name,** 253 Broadway, So. Bostone.

KOKIUS DIEVUS ŽMONĖS GARBINO SENOVĖJE?

Knygoje aprašomi Dievai, pradedant nuo saulės garbintojų iki pat krikščionių gadynės.

Senovės Lietuvių Žinyčia

Ypatingai dabartinės krikščionybės gadynėje kiekvienas turėtų perskaityt, nes tik tada galės aiškiai suprasti Dievo buvimą.

Knyga didelio formato, turi 271 puslapį. Kaina popieros apdarais —1.00; audimo apd.—$1.25. Pinigus galima siųsti popierinį dolerį arba "Money Orderį". Adresuokit sekančiai:

253 BROADWAY SO. BOSTON, MASS.

Krautuvninkas apgalėjo plėšiką.

Massachusetts ir Shawmut ave. kertėje plėšikas įnėjo Colorado valgomųjų daiktų krautuvėn ir paprašė čigarečių. Pardavėjas padavė jas ir pasakė kainą. Plėšikas tuomet atkišo revolverį ir pareikalavo pinigų. Bet krautuvninko buta ne bailio. Jis šoko per stalą ir puolė banditą. Nors gavo revolveriu per galvą, tačiau ginklą iš plėšiko atėmė ir net nutraukė jam švarką nuo pečių. Matydamas, kad ne ant savo pataikė, plėšikas ištruko ir leidosi per duris, palikdamas krautuvėj savo revolverį, švarką ir kepurę.

Amerikos Legijono salėj, Everette, policija užklupo nemorališką "show" su merginomis. Buvo areštuota 178 legijonieriai ir 6 jaunos moterys.

KONCERTAS, KOKIO DAR NĖRA BUVĘ SO. BOSTONE.

Balandžio 7 d., Ona Kubilienė, dainiai ir šokėjai ukrainiečiai, rengia puikų Koncertą Lietuvių salėje. Komedija "Kajetonas" irgi bus suvaidinta. Bilietai įžangos bus labai pigūs, taip, kad kiekvienas lietuvis galėtų dalyvaut koncerte, išgirst gražias dainas ir pamatyt tą nepaprastą perstatymą. Bilietus jau galite gauti pas p. Simanavičių "Sidney Spaustuvėje" ir žinyčios ofise.

KOMITETAS.

Yanusso Markete

Galima gauti visokių **kietų gėrimų: Arielkos, Vyno, Alaus ir tt.** Taipgi galima gaut visokių saldžių ir karčių labai žema kaina.

YANUSSO MARKETE gausite visokių mėsų, geriausios rušies ir pigiai. Ordelius pristatome į namus dykai Vestuvėms, Krikštynoms, Bankietams. Prašome ateit persitikrinti.

WILLIAM YANUSS, Savin.

135 SIXTH ST., Kamp. 6th ir D st., SO. BOSTON. Tel. 3645.

Ant Newbury turnpike kelio nežinomi piktadariai, važiuodami automobilium, šovė į Gordoną Bakerį, kuris taip pat važiavo automobilium. Viena kulipka sutrupino jam rankos riešą, o dvi prašvilpė viršum galvos.

South Bostone ugnis sunaikino didelį garažą ant Cypher gatvės. Nuostoliai siekia $100,000.

Lietuviški Rekordai

Parsiduoda tik pas mus. Taipgi Radios geriausių Kompanijų pigiausia kaina. Mainom, taisom, perdirbam iš senų laikrodžių ir žiedų į naujus. Taisom visokius laikrodžius. Mes laikom atsakomybę kas bus negerai.

ROLAND KETVIRTIS CO.
322 Broadway, So. Boston, Mass.

A. J. NAMAKSY
Real Estate & Insurance
414 W. BROADWAY,
SOUTH BOSTON, MASS.
Office Tel. So. Boston 0948.
Res. 251 Chestnut Ave.,
Jamaica Plain, Mass.

PARKWAY AUTO SERVICE
and FILLING STATION
Taipgi Geriausia Taisymo Vieta.
Jeigu norite, kad Jusų automobilius ilgai laikytų, duokit pataisyt mums. Darbas geras, kaina prieinama. Jeigu norite, kad jusų karas gerai trauktų, imkite gazoliną pas mus.
VIKTOR VAITAITIS
415 Old Colony Ave.,
SO BOSTON, MASS.
Telefonas: So. Boston 0777.

ADVOKATAS
J. B. GAILIUS
VEDA VISOKIAS PROVAS
Daro visus legalius dokumentus
317 E STREET
(Kampas Broadway)
SOUTH BOSTON, MASS.
Telefonas: South Boston 2732
Namų: Talbot 2474.

Telefonas So. Boston 4486
P. J. Akunevičia
GRABORIUS-UNDERTAKER
Geriausias patarnavimas laidotuvėse.
Pagrabus paruošia pagal reikalavimą. Laidoja ant visokių kapinių. Kreipkitės jusų nuliudimo valandoj, duosime geriausią patarnavimą.
258 W. Broadway
SO. BOSTON, MASS.
Brocktono ofisas:
16 Intervale Street
MONTELLO, MASS
Tel. Brockton 4110

Tel. Trobridge 6330.
Dr. John Repshis
(REPŠYS)
LIETUVIS GYDYTOJAS
Valandos: 2-4 ir 6-8
Nedėliomis ir šventadieniais nuo 10 iki 12 ryto.
278 HARVARD STREET
kamp. Inman st. arti Central skv.
CAMBRIDGE, MASS.

DR. G. L. KILLORY
60 Scollay Square, Room 22
BOSTON Telef. Lafayette 2371
arba Somerset 2044-J
Specialistas Kraujo, Inkstų ir Nervų Ligų.
Val. nuo 9 ryt. iki 7 vak. kasdien
Nedėliom, nuo 10 ryt. iki 1.

Tel. So. Boston 2060.
DAKTARAS
A. L. KAPOCIUS
LIETUVIS DENTISTAS
VALANDOS: Nuo 9 iki 12 dieną
Nuo 2 iki 9 vak.
NEDĖLIOMIS:
iki 1 v. po pietų tik susitarus.
Seredomis iki 12 dieną.
Ofisas "Keleivio" name.
251 BROADWAY, tarp C ir D st.,
SO. BOSTON, MASS.

Tel. University 9405
Dr. Susan Glodienes-Curry
LIETUVĖ DENTISTĖ
VALANDOS: 9-6 ir 7-9.
678 Massachusetts Ave.,
(PRIE CENTRAL SKVĖRO)
CAMBRIDGE, MASS.

Dr. Leo J. Podder
Iš Leningrado.
Specialistas Vyriškų ir Moteriškų Ligų, taipgi Kraujo ir Odos.
Valandos: nuo 10 iki 12 dieną.
nuo 2 iki 4, nuo 7 iki 8 vakare
222 HUNTINGTON AVE.,
BOSTON, MASS.
Tel. Commonwealth 4570.

LIETUVYS
OPTOMETRISTAS
Išegzaminuoju akis, priskiriu akinius, kreivas akis atitiesinu ir amblyopiškose (aklose) akyse sugrąžinu šviesą tinkamu laiku.
J. L. PAŠAKARNIS, O. D.
447 Broadway, So. Boston, Mass.

DR. MARGERIS
Gydytojas ir Chirurgas
Valandos: 10—2; 6—8
Sekmadieniais: 10—12.
3325 So. Halsted St.
CHICAGO, ILL.
Tel. Boulevard 8483

NAUJA LIETUVIŠKA
APTIEKA
Mes užlaikome visokių Vaistų ir Gyduolių. Nuo Patrukimo, Kosulio, Nusilpnėjimo Strėnų, Kraujo Valymo, Reumatizmo, Slaptingų Ligų. Taip-pat visokių Žolių, Lapelių ir Dielių iš Lietuvos. Musų aptiekoje geriausias patarnavimas ir teisingas patarimas. Vaistus nusiunčiam ir per paštą. Atminkite musų adresą.
D. CABIT, (Reg. Aptiekorius)
100 DORCHESTER STREET
Kampas Broadway
SOUTH BOSTON, MASS.
Tel. So. Boston 2629, 2173 ir 2799

BAY VIEW MOTOR SERVICE
Telephone
So. Boston
1058
STUDEBAKER AUTOMOBILIŲ IR TROKŲ AGENTURA.
Kainos Stebėtinai Pigios.
Dideli pagerinimai ir Hydraulic Brekais.
Taipgi taisome Automobilius ir Trokus visokių išdirbysčių.
Peter Trečiokas ir
Joe Kapočiunas — savininkai.
Taisymo ir demonstravimo vieta:
1 HAMLIN STREET
Kamp. East Eighth St.
SO. BOSTON, MASS.

SVEIKATA

TAI DIDELĖS SVARBOS VEIKALAS KIEKVIENAM ŽMOGUI.

Toje knygoje yra pamatinės žinios iš Anatomijos, Fiziologijos ir Hygienos.

Kas skaitys tą knygą, tas sužinos apie savo kuno mechanizmą ir tokių dalykų, kokių pirma nežinojo.

Knyga labai puikiai iliustruota, taip kad kiekvienas aiškiai gali suprasti ir matyti savo kuno organus paveiksluose.

Knyga 340 puslapių, gražiai audimu apdaryta.

Kaina $2.50

KELEIVIS
253 Broadway So. Boston, Mass.