KELEIVIS
DARBO ŽMONIŲ LAIKRASTIS

Prenumerata metams:
Amerikoje $2.00
Pietų Amerikos Valstybėse, Kanadoje ir kitur $3.00
Prenumerata pusei metų:
Amerikoje $1.25
Kanadoje ir kitur už Suvienytų Valstijų $1.50
Apskelbimų kainų klauskit laiške. Kreipiantis su kokiais nors reikalais adresuokite:
KELEIVIS
253 Broadway, So. Boston, Mass.

KELEIVIS

THE TRAVELER — LITHUANIAN WEEKLY

KELEIVIS
LITHUANIAN WEEKLY
Represents over 75,000 Lithuanians in New England, and about 1,000,000 in the United States.
THE BEST ADVERTISING MEDIUM
Advertising Rates on Application.
KELEIVIS
253 Broadway, So. Boston, Mass.

NO. 47 | Keleivio Telefonas So. Boston 3071 | SO. BOSTON, NOVEMBER-LAPKRIČIO 20, 1935 M. | "Entered as Second Class Matter" February 23, 1905, at the Post Office at Boston, Mass., under the Act of March 3, 1879. | Keleivio Telefonas So. Boston 3071 | METAI XXX

Šia Sąvaitę Prasidėjo Blokada Prieš Italiją.

51 VALSTYBĖ NIEKO IŠ FAŠISTŲ NEPIRKS IR NEPARDUOS.

Popiežius norėjo išgelbėt Mussolinio kailį, bet jo niekas neklauso.

Nuo pereito nedėldienio vidurnakčio 51 Tautų Lygos valstybė formaliai pradėjo ekonominę blokadą prieš fašistinę Italiją.

Ši blokada, diplomatų kalboj vadinama "sankcijomis," yra bausmė Italijai užtai, kad ji užpuolė niekuo jai nenusikaltusią Etiopiją ir pradėjo grobti jos miestus ir žemę, kartu žudydama nekaltus žmones.

Kadangi Italija buvo (ir dabar tebėra) Tautų Lygos narė ir užpuolė kitą Lygos narė, tai Lyga pripažino ją **užpuolike** ir nutarė užtai nubausti ją ekonominėmis sankcijomis.

Viena tų sankcijų, tai neduoti Italijai jokių paskolų. Antra tų sankcijų, tai uždrausti ginklų ir amunicijos siuntimą Italijai. Šitos sankcijos arba bausmės jau veikia nuo seniau.

Gi šią sąvaitę paskelbtoji ekonominė blokada yra sunkiausis Mussolinio diktaturai smugis iš visų sankcijų. Ji reiškia, kad 51 pasaulio valstybės uždaro savo duris Italijos gaminiams ir nieko iš jos nepirks. Ir taip pat neparduos jai jokių savo prekių, kurias galima paversti karo medžiaga.

Popiežius nėrėsi iš kailio, kad Mussolinio žygį nuo šitų bausmių apsaugojus. Visose Europos sostinėse popiežiaus agentai paskutinėmis dienomis sušilę darbavosi tarp valdininkų ir diplomatų, kad blokados vykinimas butų atidėtas. Kristaus "vietininkas" nėrėsi iš kailio, kad padėjus Mussoliniui etiopus sumušti ir jų kraštą pavergti.

Bet visos "šventojo tėvo" pastangos nuėjo niekais. Blokada paskelbta.

Prasidėjus blokadai, šį panedėlį Roma buvo apkabinėta vėliavomis. Manoma, jog tai buvo padaryta tuo tikslu, kad parodžius pasauliui patriotišką italų nuotaiką ir dvasios ramybę. Bet nežiurint tų vėliavų, Romoj buvo jaučiamas didelis nerimas, nusiminimas ir dantų griežimas. Ypač aitri neapykanta pasireiškė anglams, o paskui francuzams ir belgams. Mat, didžiojo karo metu Italija atsimetė nuo savo sąjungininkės Vokietijos ir prisidėjusi prie Anglijos, Francuzijos ir Belgijos padėjo joms karą laimėti, o jos ją taip sunkiai prispaudė! Taigi, kai italai dabar kalba apie Angliją, tai iš jų nasrų tyška neapykantos putos. Kas tik angliška — tai prakeikta! Ir šį panedėlį gaujos juodmarškinių fašistų Romoj jau puolė anglų įstaigas. Tačiau valdžia buvo iš kalno tam pasiruošus. Tuoj pasigirdo bugnai ir į kelias minutes Anglijos konsulatas buvo apsuptas kariuomenės. Po to gatvėmis pradėjo važinėti trokai su ginkluotais kareiviais ir riaušininkus išvaikė. Apie pusė šimto jų buvo areštuota.

Europoje jau susidarė nuomonė, kad Anglija yra pasiryžusi sunaikinti Mussolinį ir jo išdidžiai pradėtą karą Afrikoj paversti niekais. Tas karas jau pradėjo italams netaip sektis, kaip išpradžių. Juo giliau fašistai briaujasi, tuo didesnio pasipriešinimo jie susitinka iš etiopų pusės. Etiopai jau įsigijo ir priešlėktuvinių kanuolių ir pradėjo šaudyt italų orlaivius. Matyt, ginklais etiopus aprupina anglai. Mussolinis jau atšaukė iš Afrikos generolą de Bono, kuris iki šiol tenai vadovavo italų armijai, o jo vieton nusiuntė generolą Bodoglio. Tai parodo, kad Roma jau nepatenkinta savo armijos žygiais.

Dabar, kai Italija tapo apstatyta ekonomine siena ir negalės nieko nei parduoti, nei nupirkti, kariauti jai bus da sunkiau. Jau dabar Romoje organizuojami maži vaikai, kad rinktų visokius gelžgalius karo įrankiams. Maisto taipgi jaučiamas didelis trukumas ir jo kainos kįla kaip baliunai. Bet didžiausis valdžios susirupinimas yra tas, kad ji dabar negaus gazolino savo orlaiviams ir trokams, be kurių kariuomenės judėjimas Etiopijoj visai neįmanomas.

Neužilgo gal išgirsime, kad italai jau bėga iš Etiopijos, o Mussolinis — iš Italijos!

Mussolinis Žada Keršyti Visiems.

Šiomis dienomis Mussolinis išsiuntinėjo visoms valstybėms paklausimą, ar jos skelbia Italijai boikotą tiktai Tautų Lygos verčiamos, ar ir "asmeniškai" eina prieš Italiją? Tokį paklausimą gavo ir Amerikos valdžia, nors ji prie Tautų Lygos nepriklauso. Kaip kurį valstybė į tą durną paklausimą atsakė, tuo tarpu da nežinia, bet įdomus to paklausimo tikslas — nugąsdinti kiekvieną valstybę skyrium, kad ji bijotų užsitraukti Italijos kerštą. Nes Ialija šitos blokados neužmiršianti ir ateity "atsilygisianti" su kiekviena valstybe skyrium. Ką jau čia viena prieš 50 "atsilygins!"

KLAIPĖDOS DIREKTORIJA PASITRAUKĖ.

Iš Klaipėdos pranešama, kad šiomis dienomis tenai atsistatydino krašto direktorija su Bruvelaičiu priešaky. Matyt, ji suprato, kad su vokišku Seimeliu negalės susitaikyt.

Amerika Paliuosavo Filipinus.

Pereitą sąvaitę prezidentas Rooseveltas ir karo departamento sekretorius Dern paskelbė po proklamaciją, pareikšdami, kad iki šiol Filipinuose buvęs Jungtinių Valstijų paskirtas general-gubernatorius Murphy pabaigė savo pareigas ir pasibaigė tenai visa jo valdžia. Nuo šiol Filipinai lieka laisva respublika, kuri jau išsirinko ir savo prezidentą Quezoną. Iki šiol Filipinai buvo Jungtinių Valstijų teritorija, bet kadangi tų salų gyventojai nuolatos reikalavo nepriklausomybės, tai Kongresas nutarė juos paliuosuoti, ir dabar tas nutarimas įvykintas. Žinovai tačiau tvirtina, kad pagyvenę nepriklausomi, Filipinai vėl prašysis, kad Jungtinės Valstijos priimtų juos prie savęs.

JAPONAI STENGIASI UŽVALDYTI ŠIAURĖS KINIJĄ.

Vėliausios žinios iš Peipino sako, kad japonų agentai tariasi slapta su šiaurės Kinijos generolais ir nori sudaryti tenai paklusnią sau valdžią. Tuo tarpu Nankino mieste posėdžiauja kiniečių nacionalistų partijos Kumintaro kongresas ir tariasi, kaip apsaugot šiaurės Kiniją nuo japonų daromų intrigų. Žinios tačiau sako, kad vistiek ką Kumintaro kongresas nutars, šiaurės Kinijoj busianti atskira ir japonams palanki valdžia.

NACIAI ĮKURĖ NAUJĄ ARMIJĄ KOVAI SU OPOZICIJA.

Telegramos sako, kad Vokietijos naciai suorganizavo kitą "privatinę" armiją kovai su komunizmu. Ji susidedanti iš 12,000 vyrų ginkluota bus šautuvais, kulkasvaidžiais ir howitzeriais. Ji esanti panaši buvusiai bolševikų "črezvyčaikai." Ji šnipinėsianti netik valdžios opoziciją, bet seks ir Hitlerio šturmininkus, kad tarp ju neatsirastų priešingų valdžiai gaivalų.

KRUVINAS ĮVYKIS LIETUVOS KONSULATE BRAZILIJOJ.

Sao Paulo mieste, Brazilijoj, nusižudė Lietuvos konsulo pareigas ėjęs Bronius Steponaitis. Vietiniai lietuviai sako, kad paskutiniais laikais jis išrodė labai nenormalus, visų bijodavo ir gyveno užsidaręs, vengė žmonių, išrodė lyg sumišęs.

ORLAIVIŲ KATASTROFA RYGOJE.

Per bandomąjį skraidymą Rygoje sudužo du latvių lėktuvai. Jiedu susidurė vienas su kitu. Nelaimėj žuvo du karininkai ir vienas puskarininkis.

ITALŲ FAŠISTAI MUŠA AMERIKIEČIUS.

Pereitą sąvaitę Romoj juodmarškiniai fašistai sumušė 4 amerikiečius, kurie stovėdami šalygatvy nenusiėmė kepurių prieš fašistų vėliavą ir da juokėsi iš jos.

Vėliausios Žinios Iš Lietuvos.

Vaitkus vėl grįš Lietuvon. Jo lėktuvą nupirko valdžia.

Vėliausios žinios iš Kauno sako, kad Lietuvos valdžia nutarusi nupirkti iš Vaitkaus "Lituanicą II." Sulygta kaina nepaduodama. Pranešama taip pat kad lakunas Vaitkus grįšiąs Lietuvon apsigyventi. Amerikon jis atvažiuosiąs tik savo reikalų sutvarkyti. Jis ketino apleisti Kauną 5 lapkričio, bet jį sulaikė liga. Jis apsirgo gripu ir daktarai liepė jam atsigulti lovon kelioms dienoms.

4 gimnazistai bėga Etiopijon kariauti.

Šiomis dienomis Kaune dingo 4 gimnazistai. Paaiškėjo, kad jie pasiėmė revolverius, baltinių, žemėlapių ir leidosi Etiopijon kariauti. Paskutiniu kartu jie buvo matyti Klaipėdoje. Neišrodo, tačiau, kad jie galės savo tikslo pasiekti.

Rezignavo karo ministeris.

Žinios sako, kad anądien rezignavo Lietuvos karo ministeris gen. Šniukšta. Jo vieton esąs paskirtas atsargos pulkininkas Dirmantas.

Uždarė da 9 organizacijas.

Šiomis dienomis Lietuvos valdžia pasmaugė da šias organizacijas: (1) Lietuvių moterų s-gą, (2) Jurininkų draugiją "Inkarą," (3) Lietuvos mokslo ir švietimo draugiją, (4) Vokiečių partiją Lietuvoje, (5) Spaustuvininkų s-gą, (6) Butų samdytojų s-gą, (7) Žydų draugiją Vokietijos žydams šelpti, (8) Žydų draugiją lietuvių kalbai ir literaturai skleisti ir (9) Draugija proto ligoniams šelpti. Be to, uždrausti visokie susirinkimai. Ir nevalia skųstis, kad tokioj nelaisvėj reikia gyventi.

Kunigas Traukia Teisman Vyskupą.

Buvęs Brooklyno protestonų kunigas Richmond apskundė Amerikos episkopalų vyskupą Perry, reikalaudamas $100,000 atlyginimo už šmeižtą. Jis sako, kad vysk. Perry paskelbęs, buk jis, kun. Richmond, neturįs teisės kunigauti ir dėl šito paskelbimo jis netekęs Brooklyne parapijos.

LENKIJOJ RUOŠIAMA KALINIŲ AMNESTIJA.

Naujoji Lenkijos vyriausybė rengia plačią amnestiją.

Iš kalėjimų bus paleista visa eilė asmenų, nuteistų už politinius nusikaltimus. Daugeliui bus sutrumpintas kalinimo laikas.

Politiniems emigrantams bus leista grįžti tėvynėn. Galės grįžti Lenkijon ir ukininkų partijos lyderis Vitosas, emigravęs į Čekoslovakiją.

Amnestija palies ir kriminalinius nusikaltėlius.

Amnestijos įstatymas bus tuojaus įneštas seiman.

Anglijoje Išrinktas Naujas Parlamentas

Pereitą sąvaitę Anglijoj buvo parlamento rinkimai. Konservatorių partija, kuri iki šiol valdė Angliją, vėl pasiliko valdžioje. Nors naujame parlamente ji turės daug mažiau balsų, negu iki šiol turėjo, bet vis dėlto ji turės didžiumą. Visų partijų mandatai sumažėjo, išskyrus tik vieną Darbo Partiją, kuri dabar turės dvigubai daugiau atstovų, negu pirma turėjo. Nors jos laimėjimas buvo didelis, tačiau nepakankamai didelis, kad galėtų paimti valdžią į savo rankas. Parlamentas išrinktas penkeriems metams.

BROOKLYNO GRABORIAI PLĖŠIA LAVONUS.

Brooklyne pereitą sąvaitę pasklido gandas, kad graboriai plėšia lavonus, nulupdami nuo pirštų žiedus ir kitokias brangmenas pasisavindami. Tai įvyksta dažniausia tada, kai žmogus numiršta ligoninėj ir graborius nuvažiuoja pasiimti lavoną. Graborius vardu Adolph Meyer Jay areštuotas už tokius dalykus.

KAS SĄVAITĖ TURI SURASTI 500,000 DARBŲ.

Darbams steigti administracijos (WPA) vadas Hopkins buvo nusistatęs pasamdyti iki Kalėdų 3,500,000 šelpiamų bedarbių. Iki pereitos subatos jis parupino apie 2,000,000 darbų. Kad pasiekus 3,500,000 skaitlinės, dabar jis turi per 3 likusias sąvaites surasti po 500,000 darbų. Neišrodo, tačiau, kad jam tas pavyks, nes žiemai prasidedant viešieji darbai užsidaro.

VERŠIS SUĖDĖ DINAMITĄ.

Iowos valstijoj farmerio Meyerso veršis suėdė dinamitą, turbut manydamas, kad tai druska. Nors dinamitas veršio nesudraskė, tačiau farmerys vistiek jį papiovė, nes jis labai apsirgo. Be to, farmerys sakosi bijojęs, kad veršis nesprogtų kaip bomba.

MINIA NULINČIAVO 2 JUODVEIDŽIU.

Texas valstijoj, Columbo miestely, baltveidžių minia pereitą sąvaitę išlupo iš kalėjimo du juodveidžiu ir abudu pakorė. Juodukai buvo kaltinami užpuolimu ant baltos moteriškės. Abudu po 16 metų amžiaus vaikėzai. Linčiuotojų minioj dalyvavo apie 500 baltveidžių.

PRASIDĖJO KARALIAUS UŽMUŠIMO BYLA.

Francuzijoj šį panedėlį pradidėjo trijų kroatų byla, kurioj jie yra kaltinami Jugoslavijos karaliaus Aleksandro užmušimu Francuzijoj apie metai atgal.

PAŠOVĖ MUSSOLINIO AGENTĄ.

Korsikos saloje pereitą subatą buvo pašautas Italijos konsulas Delmonte. Šovikas pabėgo.

Rooseveltas Davė Amerikos Klerikalams Per Nosį

Sovietai Nustatė 5 Rublius Už 1 Dolerį.

Pereitą sąvaitę Sovietų valdžia nustatė, kad 5 popieriniai rubliai turi but lygus vienam Amerikos doleriui. Bet šitas nutarimas įeis galion tik nuo 1 vasario. Kartu buvo nutarta, kad valdžios krautuvės neparduvinėtų nieko už kitų valstybių pinigus. Auksiniais Sovietų pinigais dabartiniu laiku už Amerikos dolerį skaitoma 1 rublis ir 15 kapeikų.

FANATIKŲ GAUJA MEKSIKOJ SUDRASKĖ 4 MOKYTOJUS.

Romos katalikų kunigų sukurstyta fanatikų gauja Meksikoje pereitą sąvaitę sudraskė 4 mokytojus, kurie mokino vaikus valstybės mokyklose. Kunigai reikalauja, kad vaikų auklėjimas butų atiduotas į jų klerikališkas rankas.

STREIKIERIAI SUMUŠĖ ŠERIFO SAMDINIUS.

West Rutlande, Vermonto valstijoj, kur streikuoja marmuro kalikai, streikieriai sumušė šerifą ir kelis jo samdinius, kurie norėjo areštuoti 4 streikuojančius darbininkus.

SOVIETUOSE SUIMTA 20 TROCKININKŲ.

"Pravda" praneša, kad Kijeve susektas trockininkų sąmokslas. Suimta 20 žmonių, kaltinamų rengimusi "suardyti Sovietų transportą." "Pravda" rašo, kad tai esą trockininkai.

FARMOJ SUDEGĖ 8 VAIKAI.

Alexis, N. C.—Pereitą sąvaitę čia užsidegė farmerio Cunninghamo namas. Visi jau buvo sumigę. Tėvas su motina pabudę spėjo pabėgti, o 8 jų vaikai sudegė.

BAŽNYČIOJ UŽMUŠĖ GENEROLĄ.

Tiemtsino mieste, Kinijoj, budistų bažnyčioje viena kinietė nužudė generolą Sun Chuan-Fangą, kurį kiniečiai laikė japonų pataikunu.

SOVIETAI PADARĖ SLAPTĄ SUTARTĮ SU KINIJA?

Japonijos laikraščiai paskelbė stambiomis raidėmis žinią, kad Sovietų Rusija padariusi su Kinija slaptą karo sutartį prieš Japoniją.

BITĖS UŽKAPOJO DU PALIEGĖLIŲ.

Britų Pietų Afrikoj pereitą nedėldienį bičių spiečis įskrido į valdžios ligoninę Swazilande ir užkapojo du paliegėliu.

Pereitos pėtnyčios naktį Chicagoj buvo rasti sušaudyti 3 alkoholio raketieriai. Spėjama, kad juos sušaudė jų konkurentai.

LIEPĖ NEKIŠTI NAGŲ Į MEKSIKOS REIKALUS.

Amerikos piliečių Meksika neskriaudžia, o jos kova su kunigais, tai jos dalykas.

Romos popiežiaus agentai Jungtinėse Valstijose senai jau kelia triukšmą ir reikalauja, kad šios šalies valdžia įsikištų į Meksiką ir padėtų tenai kunigams nuversti "bedievišką" valdžią.

"Kolumbo Vyčiai," atžagareiviškiausia klerikalų organizacija Jungtinėse Valstijose, buvo parašiusi net laišką prezidentui Rooseveltui, reikalaudama, kad jis padėtų jai vesti kovą prieš Meksikos vyriausybę. Savo akyplėšiškam rašte klerikalų erštas drįso net mesti Rooseveltui į veidą apkaltinimą, kad jis, Rooseveltas, nesilaikąs duotojo savo prižado užtarti tikinčiuosius, kurie esą persekiojami kitose šalyse.

Prezidentas Rooseveltas atsakė tam klerikalui mandagiai, bet tvirtai. Sako "Nekalbėdamas apie tavo laiško toną ir nežiurėdamas kiek tavo daromos išvados atitinka tikrai padėčiai, aš paaiškinsiu tau dar sykį kaip ši valdžia žiuri į religinius veiksmus Meksikoje. Per pastaruosius metus da nei vienas šios šalies pilietis, gyvenantis ar keliaujantis Meksikoje, nėra pasiskundęs, kad Meksikos valdžia neleistų jam garbinti Dievą namie ar paskirtose tam tikslui vietose."

Taigi šios šalies piliečių Meksika neskriaudžia. O jos kova su savo kunigais, tai jos naminis reikalas.

"Gerbdama Meksikos piliečių nepriklausomybę," sako toliau savo laiške Rooseveltas, "Jungtinių Valstijų valdžia nekuomet į jų naminius reikalus nesikiš. Šitos nesikišimo politikos aš laikysiuos ir toliau."

Tai buvo da vienas antausis juodajam klerikalizmui, kuris žut-but norėtų įtraukti šią šalį į karą su Meksika, kad grąžinus tenai kunigams dvarus ir atidavus jų baudžiavon liaudį.

Sniegas Užvertė Pennsylvaniją.

Šį panedėlį Pennsylvanijoj, Luzernės apskrity, siautė tokia sniego puga, kad vietomis prisnigo daugiau kaip 12 colių sniego. Tarp Wilkes-Barrių ir Hazletono sustojo net busai vaikščiojęs automobilių kalnuose buvo užsnigta apie 800. Daugelis automobilistų palikę savo mašinas ir nuklampojo pėsti jieškoti pagalbos, o kiti apsisukę guniomis sėdėję ir laukė, kol pati pagalba ateis. Per kalnus perskrido orlaivis ir numetė maisto dviem New Yorko busam kurie dėl gilaus sniego turėjo sustoti kalnuose ir laukti kitos dienos.

APŽVALGA

NORI GALUTINAI PASMAUGTI SPAUDĄ LIETUVOJE.

Lietuvos laikraščiai paduoda turinį naujo spaudos įstatymo, kurį dabar priėmė ministerių kabinetas. Iš jo matyt, kad tautininkai yra pasiryžę pasmaugti netiktai spaudą, kuri nepriklauso jų partijai, bet ir šiaip spaustuvėms uždėti apynasrį.

Einant tuo įstatymu, spaustuvei įsteigti reikės gauti vidaus reikalų ministerio leidimas ir spaustuvės vedėją turės da patvirtinti apskričio viršininkas. Taigi, jei žmogus bus neištikimas žvalgybai, spaustuvės negalės įsitaisyti. Bet ir gavus visus leidimus spaustuvė gali but uždaryta, jeigu ji kuo nors nusikals tautininkų partijos diktaturai.

Laikraščiams gi da sunkesnis kryžius norima užversti. Be vidaus reikalų ministerio (žvalgybos) leidimo, laikraščio visai negalima bus leisti. O leidimą nelengva gauti. Laikraščio leidėjas turi pranešti vidaus reikalų ministerijai (žvalgybai), kokį redaktorių jisai įgalioja savo laikraštį redaguoti, gi nurodytas jo redaktorius turi pristatyti tai pačiai ministerijai raštišką liudymą, kad jis apsiima to laikraščio redaktorium buti ir bus už visą laikraščio turinį arba jo pakraipą atsakomingas. Redaktorium tačiau galės but tiktai toks asmuo, kurio visagalis ponas ministeris neatmes.

Toliau tas inkvizitoriškas įstatymo projektas sako, kad—

"Vidaus reikalų ministeris turi teisę pareikalauti atstatyti perijodinio leidinio redaktorių, kai tas atstatymas reikalingas valstybės ir tautos saugumo arba dorovės sumetimais arba kai redaktorius nevykdo įstatymo uždėtų reikalavimų, arba kai paaiškėja, kad iš tikrųjų redaktorius laikraščio neredaguoja. Redaktoriaus turi buti pavaduotojas ir skyrių redaktoriai, kuriems taikoma visa tai, kas taikoma redaktoriams."

Šito reikalaujama, žinoma, tuo tikslu, kad valdžia žinotų ką bausti už jai nepatinkamą laikraščio turinį.

Valdžia gali uždrausti bet kokį straipsnį ar žinią laikrašty spausdinti, jeigu tokia žinia jai nepatinka, ir ji taip pat gali priversti skelbti laikrašty tokius dalykus, kurie jai naudingi. O jeigu laikraštis atsisakytų tai daryti, tai ji gali tokį laikraštį visai uždaryti.

Aiškus dalykas, kad šitokiam įstatymui įsigalėjus, nepriklausanti valdžios partijai spauda turės išnykti. Dabartiniai Lietuvos diktatoriai, matyt, prie to ir eina. Nors Hitlerį jie keikia, bet jo kovos priemones uoliai pamėgdžioja.

KAIP MEKSIKOS KUNIGAI KURSTO FANATIKUS PRIEŠ VALDŽIĄ.

"Naujienų" bendradarbis paduoda iš "Forumo" magazino įdomų straipsnį apie religinį karą Meksikoje. To straipsnio autorius yra George A. Moreno, Amerikoje gimęs ir praktikuojantis katalikas. Jis sako, kad per tą religinį karą Meksikoje ir jis pats tik per plauką išlikęs neužmuštas, tačiau tai buvusi ne "bedieviškos" valdžios, o labai "dievobaimingo" kunigo kaltė.

Dabar pasiklausykit, kaip tai buvo padaryta Zapotilic miestely, Jalisco valstijoj:

"Susirinko didžiausia žmonių minia su paniurusiais veidais, susijaudinę. Kunigas pasakė karštą pamokslą. Vaizdžiai nupasakojo pragaro baisenybes. Gąsdino žmones, kad jiems per amžių amžius teks pragare degti, nes be bažnyčios nėra išganymo. Dėl tos nelaimės esąs kaltas prezidentas ir jo agentai. Juos jis išvadino eretikais. Kalbėjo jis apie Kristų ir kaip jis nubaudė Dievo priešus. Žmonės verkė.

"Pasibaigė pamaldos. Paniurę maldininkai apleido bažnyčią. Kunigas išėjo paskutinis. Jis užrakino bažnyčios duris ir pakabino didelę spyną. Minia ėmė protestuoti. Kunigas papurtė galvą. Girdi, tai Calles ir jo šalininkų nuopelnas. Kitokios išeities nėra.

"Įtužusi minia puolė miesto prezidentą. Jo namų durys buvo išmuštos. Pasigirdo smugiai, riksmas, klyksmas. Sukruvintą prezidentą išvilko lauk. Netrukus jis buvo užmuštas. Tokio pat likimo susilaukė jo žmona ir keturi vaikai. Jų kunai buvo tiesiog sudraskyti. Kai vyko ta baisi ir šlykšti tragedija, kunigas stovėjo prie bažnyčios. Jo rankos buvo iškeltos į viršų, — į dangų."

Na, ir akyvaizdoje šitokių faktų Romos katalikų dvasiškija Amerikoje neturi gėdos šmeižti Meksikos vyriausybę!

PRASTAS KARAS LAIKRAŠTININKAMS.

Nežiurint kuo Etiopijos karas pasibaigs, Amerikos laikraštininkai labai juo nepatenkinti. Šalis ir vietų vardai, kur eina kovos, Amerikos publikai visai nepažįstami ir nesukelia jokio žingeidumo. Karo vadai, išskyrus tik karalių Selassie ir Mussolinį, amerikiečiams taipgi iki šiol negirdėti žmonės. Be to, ir pats karas visai neįdomus. Italai stumiasi po truputį pirmyn, o etiopai traukiasi po valiai atgal. Iš pradžių da buvo pranešimų apie italų smarkias atakas iš oro; dabar gi ir to daugiau negirdėt. Ar italų lėktuvai daugiau bombų nemėto, ar tos žinios slepiamos — tikrai nežinia.

O karui prasidedant, iš Amerikos išvažiavo Etiopijon šimtai korespondentų. "New York Times" atstovas Harold Denny prisipažįsta, kad jis ir kiti jo draugai žurnalistai Etiopijoj mažiau žino apie karą, negu jų skaitytojai Amerikoje. Amerikoje, jis sako, jųs gaunate nors iš italų pusės žinių, o mes Etiopijoj—niekо.

Etiopijoj nesą jokios įmonės žinioms rinkti ir siuntinėti. Svetimšalių laikraštininkams nevalia buti arti fronto — viena, dėl to, kad į visus baltveidžius Etiopijoj žiurima kaip į šnipus; o antra dėl to, kad etiopai gali paimti bet kokį baltveidį už italą ir užmušti jį. Todėl visiems užsienio korespondentams tenka sėdėti Addis Ababoj ir tenkintis tik gandais apie karą. O fotografijų iš gandų nepadarysi.

Todėl, kas darosi Etiopijoj, laikraštininkams neturi jokios svarbos. Daug yra svarbiau, kas apie Etiopijos karą kalbama Romoj, Ženevoj, Paryžiuje ar Londone.

Nauja Dirbtuvė Princetono Universitete.

Šis vaizdelis parodo, kaip išrodys naujas Princetono Universiteto knygynas, kur studentai iš knygų darysis sau ateitį. Todėl knygyno rumas pavadintas dirbtuve (workshop). Jo pastatymas kaštuos apie $4,000,000.

KODĖL VAITKUS GRĮŽTA AMERIKON?

Rašydamos apie Vaitkaus išvažiavimą iš Lietuvos, "Lietuvos Žinios" sako:

"Kiek teko patirti, F. Vaitkui buvo pasiulyta likti Lietuvoje, tačiau tuo tarpu jis turi išvažiuoti, liks tik lėktuvas, kuris Amerikon jau vargu begrįš. Daug yra priežasčių, kurios verčią jį grįžti Amerikon. Viena, šeimos reikalai; antra, medžiagiški reikalai, nes pav. Amerikos aviacijos leitenantas gauna didesnį atlyginimą, negu musų aukščiausis aviacijos karininkas, o svarbiausia, F. Vaitkui reikia sąlygų plačiau pasireikšti, o tai jis gali turėti Amerikoj.

"Lietuva dėl lėkimo Amerikai atsirevanšuos tinkamai, bet kiek vėliau."

Kauno dienraštis užsimena ir apie "trečiąją Lituaniką," kurios sumanymas nesenai buvo paskelbtas Amerikos lietuvių laikraščiuose, bet priduria, kad Lietuvos aviacijos sferose bei žinovuose nėra tam sumanymui pritarimo.

KIEK TAUTININKAI PRIDARĖ SUSIVIENIJIMUI ŽALOS.

Prasidėjus SLA. viršininkų nominacijoms, tautininkai su klerikalais pradėjo pirštis, kad SLA. nariai balsuotų už juos. Jie turbut mano, kad SLA. nariai jau užmiršo, kas dėjosi Susivienijime tais laikais, kuomet jame šeimininkavo "tautiško nusistatymo" vyrai? Bet pasirodo, kad da nepamiršo. Štai, ką apie juos rašo "Naujienose" SLA. Vakarų Komitetas:

"Kas neatsimena Damijonaičio prezidentavimo laikų, kada tukstančiai pažangiųjų narių tapo išmesti iš SLA? Gegužio dinastijos tautiškoji valdyba atsižymėjo skandalingais investmentais, dėl kurių SLA. turtas taip nupuolė, kad jau gręsė uždarymo arba didelių asesmentų pavojus. Pasižymėjo ir tuomi, kad ir mažiausiai balsų gavę kandidatai buvo renkami į Pild. Tarybą. Daugiau dėl netakto, atžagareiviškos politikos ir narių teisių paniekinimo, negu dėl bolševikų propagandos iš SLA. pasitraukė virš 5,000 narių po Chicagos seimo.

"Vienu atvėju tukstančiai narių išmetami iš organizacijos, kitu atvėju tukstančiai ją apleidžia. Paskola ant jau paskolinto namo, paskolos savo sriovės sėbrams ant bet kokios vertės namų. Pirkimas tokių bondų ir šėrų, kurių vertybė ragožiumi nusirito žemyn. — Tai tautininkų sriovės žmonių pasitarnavimas SLA., kada jie jį tvarkė.

"Detroito seimui pavyko nors dalinai išstumti juos iš Pild. Tarybos; pavyko grąžinti nariams teisę visuotinu balsavimu rinkti organizacijos viršininkus.

"Musų rekomenduojamieji kandidatai, išskyrus vieną, nepriklauso jokiai partijai. Jie nėra kurios nors vienos srovės žmonės. Aukštai inteligentiški, ganėtinai mokinti, gabūs, darbštūs ir praktikoje įrodę, kad visuomenės ir organizacijų darbams yra kvalifikuoti, kompetentiški ir patikėtini."

Ir štai tie kandidatai, kuriuos rekomenduoja SLA. Vakarų Komitetas:

F. J. Bagočius, prezidentas.

J. K. Mažukna, vice prezidentas.

P. Jurgeliutė, sekretorius.

K. P. Gugis, iždininkas.

Dr. J. Stanislovaitis, daktaras-kvotėjas.

E. Mikužiutė, iždo glob.

J. Miliauskas, iždo glob.

O. VĖJELIO PASIAIŠKINIMAS.

Apie p. Otto Vėjelį jau buvo "Keleivy" rašyta. Jis nesenai atvyko iš Lietuvos ir lankosi čia po lietuvių kolonijas rinkdamas "žymių asmenų" atvaizdus savo albumui, kuris busiąs padėtas Vytauto Didžiojo Muziejuje Kaune. Kadangi prie tų atvaizdų jis prašo ir po penkis dolerius pinigų, tai kai kas jam prikiša dolerių gaudymą. Lietuvos laikraščiuose dagi buvo pranešta, kad jo tenai niekas nėra įgaliojęs tokį albumą ruošti ir aukas Amerikoj rinkti.

Taigi dabar p. Vėjelis prisiuntė mums savo pasiaiškinimą. Jisai prisipažįsta neturįs jokių įgaliojimų savo žygiui. Sako: "Niekas manęs neįgaliojo tai daryti. Tai tik mano sumanymas ir darbas." Bet tas darbas vistiek esąs naudingas.

Jis sakosi apkeliavęs su p. Jurgėla jau 52 lietuvių kolonijas dvylikoje valstijų ir surinkęs apie 300 fotografijų. Bet kai dėl "dolerių pasižuvavimo," tai netaip jau sekasi. Važiuojant per Clevelandą, reikėję skolintis pinigų gazolinui (jiedu keliauja automobilium). Jeigu iš surinktų pinigų busią galima išgyventi iki kitos vasaros ir nusipirkti laivakortę į Lietuvą grįžti, tai busią labai gerai.

ČIAUDULYS IŠNĖRĖ PETĮ.

Los Angeles mieste William Brown sučiaudėjo taip smarkiai, kad viena jo peties mentė iššoko iš vietos. Jis buvo jau nuvežtas ligoninėn ir daktarai ruošėsi daryt jam operaciją, kai jis sučiaudėjo antru kartu. Ir antras čiaudulys buvo toks smarkus, kad išsinėrusi jo petis atšoko atgal savo vieton.

Ar Susitaikys Lietuva Su Lenkija?

"L. Ž." paskelbė tokią informaciją:

Atitinkamuose sluoksniuose jau buvo žinoma, kad nuvykęs į Tautą Lygos posėdį ministeris p. Lozoraitis eventualiai pasikalbės su Lenkijos užsienių reikalų ministeriu p. Beku. Šie spėliojimai pasitvirtino: p. Lozoraitis Ženevoje su p. Beku susitiko ir kalbėjosi.

Apie ką ir ką min. Lozoraitis su pulk. Beku kalbėjo?

Ministeris Lozoraitis savo pareiškime, padarytu tautininkų apylinkių valdybų susirinkime, apie pasikalbėjimą su Beku užsimena tik tiek, kad tas pasikalbėjimas buvęs naudingas.

Nuo p. Lozoraičio pasikalbėjimo su Beku praėjo kelios sąvaitės laiko, apie tai skelbta spaudoj ir per Varšuvos radio, o žmonės žiną užsienio politikos kryptis, Varšuvoj ir Kaune (kai kurie jų jau spėjo padaryti reisų tarp Kauno ir Varšuvos) tvirtina, kad pasikalbėjimas p. Lozoraičio su p. Beku apėmęs eilę klausimų, susijusių su Lietuvos Lenkijos santikiais.

Pasikalbėjimo pagrinde atsidurę du dalykai: (a) Lietuvos Lenkijos modus vivendi ir (b) Lenkijos laikymasis vokiečių agresijai plečiantis į Rytus. Mat, Lenkijai pasirašius su Vokietija nepuolimo paktą, pasigirdo balsų, kad ši Lenkijos Vokietijos "taika" eventualiai daroma Pabaltijo valstybių sąskaiton.

Bekas tą nuneigęs pavadindamas prasimanymu.

Dėl susitarimo jau sunkiau, atrodą, esą Lenkai sukalbami. Bekas esąs priešingas bet kokia forma deklaruoti, kad Vilniaus klausimą atviru pripažįsta ir Lenkija. Tačiau lenkai, esą, nebutų priešingi, jei lietuviai šalia bendro protokolo, į kurį apie Vilnių nieko nebutų įrašoma, pridėtų savo pastabas... Bekas esąs tos nuomonės, kad formaliai paliekant Vilniaus klausimą atviru, neaiški busianti Vilniaus teritorijos gyventojų teisinė buklė santikių su Lietuva požiuriu.

Remiantis esamomis žiniomis spalių 18 d. Kauno tautininkų VI apylinkės susirinkime šiuo klausimu ministerio pirmininko p. Tubelio pasakyti žodžiai irgi nerodo, kad umai galėtų Lietuvos Lenkijos santikiai pasikeisti...

Tačiau Lenkijos Lietuvos nusistatymai yra žymiai paaiškėję.

KAS YRA SUVALKŲ SUTARTIS IR KAIP JI BUVO SULAUŽYTA.

Ištraukos iš Lietuvos konsulo p. Daužvardžio kalbos Clevelande.

Šiandien sueina lygiai 15 metų nuo tos dienos, kurioje Lietuvos ir Lenkijos atstovai pasirašė Suvalkuose sutartį apie demarkacijos nustatymą ir karo veiksmų sustabdymą. Tas aktas dabar yra žinomas kaipo Suvalkų Sutartis. Ta sutartimi turėjo buti nustatyta tarpe Lietuvos ir Lenkijos laikinoji siena ir sustabdyta karo veiksmai. Ta siena, vadinama demarkacijos linija, neturėjo buti pereita, nei Lietuvos nei Lenkijos kariuomenių. Lietuva savo žodį išlaikė, o Lenkija ne. Ji savo iškilmingą pasižadėjimą, kuriuo Lietuvą su sostine Vilnium pripažino, begėdiškai sulaužė. Dar po Sutartimi atstovų parašai nebuvo nudžiuvę, o lenkai jau pradėjo sustiprinta jėga Lietuvą pulti ir už dienos po sutarties pasirašymo suminėjo jų pačių nustatytą sieną ir užgrobė Vilnių. Tas necivilizuotas smurtas buvo Tautų Sąjungos pasmerktas. Lenkija buvo reikalauta iš Lietuvos išsikraustyti, bet ji neišsikraustė ir iki šiol didelėje Lietuvos dalyje ponauja, turtą naikina, lietuvius skriaudžia ir kankina.

Atrodo paradoksiška ir labai keista. Civilizuotos tautos bei valstybės negali civilizuotai savo reikalų išsiaiškinti bei išristi. Pavieniai žmonės jau senai barbariškų budų suvo reikalams rišti atsisakė ir atitinkamą procedurą tam nustatė, o valstybės savo reikalus teberiša primityviškai—barbarišku budu — jėga. Pavienių žmonių reikalus, geruoju neišaiškintus, riša ir išriša teismai; o valstybių, didžiumoje, tik karai. Kada pavienis žmogus nuskriaudžia arba apvagia kitą žmogų, tai jį atatinkamos įstaigos ima savo globon ir laiko kaipo kriminalistą; o kuomet viena valstybė nuskriaudžia kitą, sulaužo sutartį ir užgrobia kitos turtą, tai ji, jeigu tiktai gana didelė, yra traktuojama lygiai su nuskriaustaja, o kaip kada dar ir geriau.

Lenkijos prieš Lietuvą ir benrai prieš valstybių šeimyną (pasauly) padarytas prasižengimas nėra iki šiol atitaisytas todėl, kad pasauly dar nėra tokio autoriteto, teismo, kuris galėtų efektyviai rišti valstybių reikalus. Jie savo nutarimus vykdyti kol kas neturi galimybės. Jų nutarimai yra niekas daugiau kaip tiktai patarimai. Pasauliui reikia teismo, kuris butų lygus tiems teismams, kurie riša pavienių žmonių bylas. Pasaulinis Tribunolas turi buti netik ant popieros, bet ir realybėje. Jis turi turėti savo policiją ir savo antstolį (šerifą).

Jeigu pasauly butų efektyvus teismas, tai mums šiandieną nereikėtų kalbėti apie Lenkijos Lietuvai padarytas skriaudas, nes jos jau senai butų atitaisytos.

Vilnius Lietuvai juk yra tas pats, kas Amerikai Washingtonas, Anglijai Londonas, Francuzijai Paryžius, Vokietijai Berlynas, Lenkijai Varšuva, ir tt. Kaip nei viena valstybė savo sostinės neatsižadėtų, taip ir mes savosios niekuomet neatsižadėsime.

Vilnius yra ne vien tik Lietuvos sostinė, bet taip pat lietuvių tautos kurybos bei išminties centras. Į jį sudėta daug šimtmečių tautos turto, išminties bei pajėgų. Jame gludi tautos ir valstybės praeitis ir taip pat žiba ateitis.

Vilnius per 600 metų buvo Lietuvos sostinė ir politinis, ekonominis ir kulturinis centras.

Yra jau keliatą kartų su Lenkija dėl Vilniaus tartasi, bet nesusitarta. Lietuva nuo tarimosi neatsisako. Lietuvos reikalavimai yra aiškųs ir paprasti: grąžinkite mums musų turtą, mes pasirašysime su jumis sutartį ir užmegsime visus reikalingus ryšius. Iki šiol šita plotme Lenkija tartis nesutiko. Kitais klausimais Lietuva su Lenkija kalbos neturi.

"VILNIES" REDAKCIJOJ NUŠAUTAS KUNZGAILA BUVĘS KOMUNISTAS.

Pereitos sąvaitės panedėlį, 11 lapkričio, Chicagos komunistų dienraščio "Vilnies" redakcijoj policmanas nušovė Kazį Kunzgailą.

"Naujienų" reporteris, kuris teiravosi apie šitą įvykį, paduoda šitokių smulkmenų:

Kunzgaila atėjo "Vilnies" redakcijon to panedėlio rytą ir pasisakė norįs matyt administratorių Vincą Rudaitį.

Jam buvo paaiškinta, kad Rudaičio ofise nėra. Jis busiąs tik vakare.

Devintą valandą vakare Kunzgaila vėl atėjęs ir pasakęs, kad butinai turįs matyt Rudaitį.

Atėjo ofisan Rudaitis ir pamatė, kad Kunzgaila laiko rankoj revolverį. Nežinodamas ką tai reiškia, "Vilnies" administratorius prabilo:

"Tai ką čia dabar draugas... Kas tas revolveris?..."

"Atėjau tave nužudyti!" šiurkščiai atsakęs Kunzgaila. Ir liepęs Rudaičiui nesijudint iš vietos.

Pastebėjęs, kas darosi, vienas "Vilnies" redaktorių išbėgo policijos ieškoti. Ir tuoj susitiko policmaną. Eik šen, sako, greitai, nes žmogžudys su revolveriu musų ofisą užpuolė.

Policmanas tuoj į vidų ir mato, kad Kunzgaila laiko revolverį Rudaičiui po nosia pakišęs. "Mesk revolverį šalin!" sušukęs policmanas Kunzgailai. Bet Kunzgaila atsisukęs su ginklu į policmaną. Nieko nelaukdamas, policmanas paleidęs 3 šuvius ir Kunzgaila kritęs vietoj negyvas.

"Vilnies" žmonės apie Kunzgailą ir savo santikius su juo neduodą jokių paaiškinimų, bet iš pašalinių šaltinių esą sužinota, kad Kunzgaila buvo karštas komunistas, bedarbis, ir norėjęs padaryti kokį ten išradimą. Seniau jis karštai remdavęs "Vilnį," bet dabar su jos nusistatymu nesutikdavęs ir dažnai vesdavęs ginčus su jos vedėjais. Ir tą panedėlį jis buvęs iš "Vilnies" redakcijos išmestas. Todėl vakare sugrįžęs visas degdamas kerštu.

DEPRESIJA KAINAVO AMERIKAI 26 BILIONUS.

Komercijos Departamentas Washingtone apskaičiavo, kad depresija šios šalies gyventojams kainavo $26,631,000,000. Tiek nukrito žmonių uždarbis ir jų nuosavybių vertė.

KAS SKAITO, RAŠO TAS DUONOS NEPRAŠO

AMERIKOS LIETUVIŲ GYVENIMAS

KAS NIEKO NEVEIKIA TO NIEKAS NEPEIKIA

KAIP EJO PHILADELPHIJOJ RINKIMŲ KOVA.

Philadelphia, Pa.

Musų miesto rinkimai jau praėjo. Iš vakaro kandidatai į majorus ir kiti radio kalbėtojai pasakė paskutines kalbas. Divizijų vadai vakare sušaukė paskutinius visų politiškiškų darbuotojų susirinkimus ir davė instrukcijas, įsakymus, kaip turi dirbti, žiurėti, kad laimėtų savo partijai rinkimus. Prižiurėtojų, sargų ir durų barškintojų išvesti piliečius balsavimo vietosna, pristatyta galybės. Lapkričio 5 d. kaip 6:30 val. ryto visi politiški darbuotojai buvo prie savo vietų, 7 val. atsidarė balsavimas.

Šis darbas tęsėsi iki 7 val. vakaro. Visų nervai įtempti, kad kogreičiausiai sužinoti rinkimų pasekmes. Kaip republikonai, taip ir demokratai, jausdamiesi gerai organizuotais, turėjo vilties rinkimus laimėti. Patys balsuotojai klausė viens kito: "Už ką tu balsavai?" "Kaip manai, kuri partija laimės?" ir tt. Visą dieną balsavimo vietos buvo saugojamos abiejų partijų parinktų žmonių, kad nenuvogtų vieni nuo kitų balsų. Sargai viduje, sargai iš lauko, durų skambintojai ant šalygatvių, visur jų pilna.

Atėjo 7 val. vakaro, balsavimo budos užsidarė. Komisijos nariai ir kiti prižiurėtojai apžiuri atsargiai balsavimo mašinas (čia įvesta balsavimo mašinos, vietoj popierinių lakštų), suskaito balsus, užantspauduoja juos ir siunčia rinkimų komiteto raštinėn. Divizijų vadai praneša Wardo lyderiui, šis praneša partijos centran. Spauda jau anksčiau pradėjo spėlioti rinkimų laimėjimus, bet radio pranešimai prasidėjo apie 9 val. vakare, paduodami tikresnes skaitlines; pranešimus kas 15 min. atkartoja. Žmonės vargo ir laukė visą naktį pilnų rinkimų davinių. Pagaliau anksti rytą pasirodė,, jog rinkimus laimėjo republikonai. Džiugavimas ir demonstrancijos laimėtojų neapsakomos. Miesto centras užė visą naktį. Ant rytojaus republikonų spauda didelėmis raidėmis ant pirmų lapų šaukė iš džiaugsmo, kad laimėjimas republikonų Philadelphijoje reiškia grįžimą republikonų partijos galion. Girdi, visos šalies "akys" dabar žiurės į Pennsylvaniją ir prezidento rinmų 1936 metais. Esą, republikonų laimėjimas Philadelphijoje reiškia atmetimą Naujos Tvarkos principų, ir tt. ir tt.

Bet tikrumoj dalykai kitaip dedas. Nors republikonai laimėjo miesto ir apskrities rinkimus 47,000 balsų perviršiu, tačiau jų balsuotojų kas rinkimai mažėja, o demokratų dauginas. Jei nepapirkimas silpnų ir nuvargusių piliečių pinigais, demokratai butų šįmet laimėję. Tuo nesakau kad demokratai buvo 100 nuošimčių švarųs. Jų darbuotojai, kur matė "reikalo," mažu irgi įterpė pusrublį ar čielą, tuo tarpu kai paskalai eina mieste, kad nuo republikonu gaudavo po penkinę, dešimtinę ir daugiau. Neuždyką spauda paskelbė kad šie rinkimai kainavo abiem partijom $1,000,000! Demokratai išleidę $400,000, o republikonai—$600,000. Demokratai laimėjo tik mažesnes tris vietas. Rinkimuose balsavo 711,464 piliečių; dėl įvairių priežasčių nuo balsavimo susilaikė 83,536. Socialistų partijos kandidatas Mazer gavo vos tik 4,096 balsus. Už paskutinį balsavo ir komunistai, nes komunistų partijos ant sąrašo nebuvo; ją panaikino teisėjas McDevitt.

Kadangi apsauga buvo policijos didelė, tai rinkimai, abelnai imant, buvo ramųs. Lietuviai piliečiai šiais rinkimais labai domėjosi ir daugumas balsavo už demokratų kandidatus.

Išrinktas majoras p. Samuel D. Wilson yra kilęs iš Bostono. 1905 m. atvyko Philadelphijon, buvo biznierius ir kartu įėjo politikon. Dabar eina miesto kontrolieriaus pareigas. Tikima, kad jis bus geras miesto šeimininkas. Politinė kova keturiems metams pas mus pasibaigė ir jos uždanga nusileido. **Z. J-kas.**

KAS GIRDĖT TARP CHICAGOS LIETUVIŲ.

Maronette Bernice Želis, 38 metų amžiaus lietuvė, kuri gyvena adresu 6122 So. Rockwell st., 7 lapkričio sužeista automobiliaus nelaimėj. Ji važiavo kartu su vyru ir besisukant iš Damen į 67-tą gatvę, į jų automobilių įvažiavo kita mašina. Sužeista Želis nugabenta ligoninėn.

Kitoje nelaimėje, kuri įvyko 7 lapkričio, nukentėjo Rožė Rimkus, 28 metų amžiaus lietuvė. Į jos mašiną įvažiavo kitas vežimas. Sutrenktas lietuvės automobilius atsimušė į lempos stulpą ir šitos katastrofos pasekmėj Rožė Rimkus buvo paguldyta ligoninėj.

Julius Aleksis, 42 metų amžiaus lietuvis, norėjo parodyt savo draugui revolverį. Tas gi manydamas, kad ginklas neužtaisytas, patraukė trauktuką. Revolveris iššovė ir Julius Aleksis buvo sužeistas.

Viktorija Vaidilaitė areštavo ir patraukė teisman Gusą Klumbį, 23 metų amžiaus vyruką, pareikšdama, kad jis esąs jos kudikio tėvas. Klumbis buvo suimtas jau keliatą sąvaičių atgal, bet byla busianti 20 lapkričio dieną.

Surinko **Ignas Rainis-Ray.**

LAWRENCE, MASS.

Keliatas įspudžių iš koncerto.

Lapkričio 10 d. L. U. Kl. salėje Tautiškos bažnyčios choras turėjo savo koncertą. Programai paįvairinti buvo užkviesta iš So. Bostono p. Ona Kubilienė. Koncertan publikos atsilankė neperdaugiausia. Mat, nebuvo gerai išgarsinta.

Muzikos žvilgsniu, programa atlikta neblogai; geriausia atsižymėjo p-lė Ona Kirmilaitė ir A. Galinis su J. Tviraga. Šie jaunuoliai turi gražius balsus ir publikos yra mėgiami. Ypatingai O. Kirmilaitė šį kartą puikiai pasirodė. Jos balsas naturalus, švelnus, be jokių varžymų, laisvai plaukiantis iš krutinės, žavėte žavi klausytojus. Pas ją nėra savimeilės ir to tuščio pasiputimo, kuriuomi serga didžiuma musų "artistų."

Kadangi spausdintos programos nebuvo, tai ją aiškino "Žmogus Žemaitis." Iš tiesų, toks programos aiškinimo budas turėtų buti prašalintas, nes tai labai gadina publikos upą. Pavyzdžiui: išlenda iš uždangos susivėlęs pusantro sieksnio "kalakutas" ir savo kalakutiška kalba skelbia dzukams programą.

Neatrodytų taip jau gremėzdiška, jeigu tai atliktų žmogus, kuris mokėtų tinkamai išskaityti jam paduotą programą.

Žmonės eidami namo kalbėjosi, kad reikėtų geriau išgarsinti rengiamą koncertą plakatais ir per laikraštį. "Keleivis" tam reikalui butų parankiausia, nes jį čia daugiausia skaito. **Vietinis.**

KEARNY, N. J.

"Surprise party." Lietuvių kalbos mokykla. Lietuvių kandidatas laimėjo rinkimus.

Lapkričio 3 d. šv. Vardo salėje įvyko "surprise party" pagerbimui J. Šlekaičio, jo 50 metų sukaktuvių proga. Surengimu rupinosi gerb. Šlekaitienė su dukrelėmis.

Svečių buvo virš šimto. Programą vedė J. Katilius. Buvo pasakyta gražių kalbų ir linkėjimų, kuriuos išreiškė kun. Vaicekauskas, kun. Kinta, Baltrukonis, Grimaliauskas, Velivis ir ant galo pats garbės svečias — J. Šlekaitis. Baltos Lėlijos vyrų choras gražiai padainavo. Panelės Šlekaičiutės, viena skambino pianą ir dainavo, o antroji pasakė gražias savo tėveliui pritaikytas eiles.

Gerb. Šlekaitis yra susipratęs lietuvis, ir vienas iš Dr. Basanavičiaus mokinių. Ilgiausių metų jubilėjantui ir visai jo šeimai!

Čia atsidarė lietuvių kalbos mokykla, kuriai vadovauja kun. Kinta. Pamokos atsibuna L. P. Kliubo svetainėje, 134 Schuyler ave., Kearny, kiekvieną antradienį nuo 7 iki 8 val. vaikučiams, o nuo 8 iki 9 val vakarais suaugusiems. Butų gerai, kad visi pasinaudotų šia proga.

Politika jau po rinkimų pradėjo aptilti. Lietuvių kandidatas į miesto valdybą laimėjo, todėl lietuviams garbė; bet demokratai pralaimėjo kontrolę miesto valdyboje; dabar republikonai turės vieną balsą daugiau miesto valdyboje.

Lapkričio 8 d. L. P. Kliubo svetainėje Januškevičius rodė iš Lietuvos spalvuotus judomus paveikslus. Žmonių buvo pilna svetainė, ir paveikslai publikai labai patiko.

J. V. Baltrukonis.

SCRANTON, PA.

Mirė Vladas ir Stasys Ramoškai.

Bėgyje 2 mėnesių laikotarpio mirė mainų liga (dusuliu) du broliai. Vladas paliko žmoną ir 6 vaikus; Stasys paliko žmoną ir 2 vaiku. Paėjo iš Vilnijos Pranskų Budos kaimo, Trakų apsk., Kruonio valsčiaus.

Ramoškai buvo pavyzdingi ir gero budo žmonės, mylėjo apšvietą, skaitė laikraščius ir knygas ir kiekvieną prakilnų darbą pagal išgalę parėmė.

Ilsėkitės ramiai, mieli draugai, Amerikos žemelėje, Jus savo rupesčius užbaigėte. **Mikolas Biliūnuskas.**

KAIP SOCIALISTAI UŽKARIAVO BRIDGEPORTO MIESTĄ.

Bridgeport, Conn.

Aną dieną čia, kaip ir kituose miestuose, buvo jaučiamas žemės drebėjimas. Bet tai nepadarė tiek daug sujudimo, kiek padarė 5 lapkričio rinkimai. Šiuose rinkimiuose ir republikoniškas slonius ir demokratiškas asilas buvo baisiai sumušti. Tie du gyvuliukai jau buvo ant loskavos duonos per praeitus du metus, bet dabar jau ir tos loskavos duonos neteko. Slonius reiškia republikonų partiją, o asilas — demokratų. Abudu dabar Bridgeporto politiškame gyvenime neteko vietos.

Kadangi "Keleivį" čia lietuviai daug skaito, tai aš čia paduosiu ir kiek smulkesnių faktų apie praėjusius miesto rinkimus. Viso balsų buvo paduota 43,539. Iš tų, socialistų kandidatas į majorus, Jasper McLevy, buvęs jau per du metu majoru, gavo 24,267 balsus. Republikonų kandidatas ir buvęs seniau miesto meras per 10 metų, surinko savo naudai vos 10,363, o demokratas asilas — 8,909 balsus. Beje, ir komunistai gavo 283 balsus.

Taigi socialistai gavo 4,702 daugiau, negu visos kitos partijos sudėtos į kruvą. Pasekmės tokios, kad socialistai laimėjo viską ir viską. Rotužėje arba City Hall nebeliko nei vieno asilo nei sloniaus. Visi konsilmanai, sekretoriai ir iždininkas, jau nekalbant apie majorą McLevy, iš eilės socialistai.

1933 metais Jasper McLevy gavo skaitlių 22,245 balsų. Gi šį metą gauta gerokai daugiau, negu didžiumą.

"Keleivyje" buvo pranešta, kad komunistai atsisakė statyti savo kandidatų sąrašą. Taip nebuvo. Jie tik pavėlavo priduoti savo kandidatų sąrašą, todėl jie balsavo užrašant jų vardus ant popieros, kuomet kiti balsavimai ėjo mašinomis.

Lietuvių apgyventame antrame miesto distrikte moteris socialistė, Sadie K. Griffin, lengvai sumušė savo priešus ir yra pirma moteris išrinkta čia į miesto tarybą. Šiame distrikte randasi ir lietuvių asilų-demokratų kliubas, bet tas asilams nieko neprigelbėjo.

Vieną dieną man teko matyti, kaip demokratai šiame distrikte turėjo savo kučkas, viena jauna lietuvaitė nešė iškeptą ragaišį asilui ant afieros; bet ir tai nieko nepagelbėjo. Gaila man tos lietuvaitės, kad jos keptas pyragas niekais nuėjo.

Beje, musų ponai sandariečiai rėmė socialistus. Musų broliai komunistai irgi sakosi rėmę socialistus visu bendru frontu, bet jie surinko ir savo naudai 283 balsus. Ir jie giriasi, buk jie rėmę socialistus! Republikonai ir demokratai garsiai suriko, kuomet gandas pasklido, kad komunistai nestatys savo kandidatų. Žiurėkite, girdi, socialistai nupirko komunistų balsus! Žiurėkite, čia jau bus greitai komunistiška diktatura!

Bet, štai vienas vietos laikraštis į šitą slonių ir asilų šukavimą kaip atsako: "Šukauti, kad socialistai nupirko komunistų balsus, nepasakant dėl ko jie juos pirko, yra nesubrendėlio darbas." Ir čia tas laikraštis priduria: "Jasper MvLevy'ui ir socialistams komunistai yra tiek reikalingi, kiek yra reikalingas vestuvėse šeškas." Ir čia tas laikraštis paduoda tokią balsų statistiką: 1934 metais savo kandidatui į gubernatorius komunistai surinko Bridgeporte 152 balsus, o socialistai surinko apie 16,000; tai koks išskaitliavimas socialistams yra "pirkti" komunistų 152 balsai? O ypač kokiems biesams butų reikalingi socialistams šiuose rinkimuose 283 balsai, kuomet jie gavo 4,702 balsu daugiau, negu visų partijų balsus sudėjus į vieną krepšį?

Apie visus tokius šukavimus, kokius čia slonius su asilu darė paskutinėse savo gyvavimo dienose, aš prie pirmos progos pabrėšiu "Keleivio" skaitytojų žiniai plačiau. Šiuom kartu pakaks. Bye-bye!

Rytietis.

CHICAGO, ILL.

Paminėjimas.

Gegužės 10 d., 1935 m. skaudi mirtis išplėšė iš musų tarpo musų mylimą brolį Jurgį Podžiuną, sukakus vos 47 metų amžiaus.

Visi kartu augome Lietuvoje, nuo pat jaunystės dienų dalinomės mintimis ir kasdieninio gyvenimo įvykiais iki nelemta mirtis atskyrė iš musų tarpo amžinai.

Ilsėkis broli ramiai, lai auga raudonos rožės ant tavo kapo ir lai buna tau musų amžina atmintis.

Pranas ir Juozas Puodžiunai.

NUBAUDĖ KAUNO GELEŽINKELIO STOTIES BAGAŽO KASININKĄ.

Pernai liepos mėnesy Kauno geležinkelio bagažo stoties kasoje buvo išaiškinta afera. Kasininkas Kazys Cigelskis pasisavinęs 1,825 litus kasos pinigų. Už tai jis buvo patrauktas kaltinamuoju. Spalių 28 d. Kauno apygardos teismas Cigelskio bylą sprendė, jį pripažino kaltu ir nubaudė 8 mėn. paprasto kalėjimo. Be to, susisiekimo m-jai priteisė 1,770 litų civilinio ieškinio.

HARVARD BREWING CO. Boston Mass. Per. S-8 Lowell Mass. Lic. M-7 Worcester Mass. Per. S-6

Žinios Iš Clevelando Padangės.

Lapkričio 5 dieną Clevelando miesto majoru tapo išrinktas Harrold H. Burton, neprigulmingas žmogus; jis nėra tiek daug kontroliuojamas didelių partijų bosų. Rinkimai buvo suinteresavę piliečius daugiau kaip kada yra buvę miesto istorijoj. Mat, iki šiol buvęs majoras leido įsivyrauti visokiems raketieriams. Kitas kandidatas jau buvo buvęs šio miesto majoru, ir taip nieko gero nenuveikęs. Taigi didžiuma ir norėjo padaryti kokią nors permainą, kad šiek tiek dalykus pagerinus. Burtonas yra žinomas kaip teisingas ir gerai miesto dalykus suprantantis žmogus, tai manoma, kad padarys ką nors geresnio. Iš lietuvių daugiausiai rinkimuose darbavosi Jonas Brazauskas ir Jurgis Barmus.

Surasta daug grafto ir suktybių Ohio valstijos degtinės kontrolėj. Kadangi valstija pati parduoda ir kontroliuoja degtinę, tai ir perka ją iš kur jie nori. Dabar paaiškėjo, kad žmonės negali gauti tokios degtinės, kokios nori, bet turi pirkti kokią valdžia parduoda. Matai, dideli valdininkai ima tą degtinę ir iš bravorų, kurie jiems duoda daugiau grafto, o kurių bravorų degtinė geresnė, jie tos neperka, tai tie bravorai ir iškėlė tą visą šunybę. Ir dabar nekuriems jau darosi peršalta, kaip reikia į tuos klausimus atsakyti.

Burelis lietuvių biznierių ir profesionalų pradėjo duoti radio programas iš stoties WJAY. Programos bus duodamos kas sekmadienis, penkiolika minučių po dviejų. Muzikalę dalį tvarkys muzikas p. V. Greičius. Pirma programa įvyko 10 lapkričio.

Šeši maskuoti banditai nakties laiku įėjo į Fairmont Creamery kompanijos ofisą prie 2310 W. 17th st., surišo sargą ir išsprogdinę piniginę spintą pasiėmė apie keturius tukstančius dolerių ir pabėgo. Pakol kas jie dar nepagauti. Sargas negalėjo pasakyti, kokio amžiaus galėjo banditai buti, nes jie turėjo uždengtus veidus.

Lietuvių demokratų kliubas yra labai apmiręs, bet tikėjosi, kad jei jų remiamas kandidatas į majorus laimės, ir tada atgys. Bet išėjo kitaip, ir jų darbas nuėjo niekais.

Muzikos vedėjo p. Greičiaus sunus jau sugrįžo iš Lietuvos, kur praleido visą vasarą koncertuodamas. Malonu matyti, kad jaunuoliai gauna progos pasaulį pamatyti. Jaunasis Greičius yra smuikininkas.

Teisme yra užrekorduota lietuvių atsiskyrimo byla. Atsiskyrimą gavo Margareta B. Leimonas nuo Charles Leimono. John Kasper prašo atsiskirimo nuo Vallie N. Kasper.

Lapkričio 5 dieną buvo ir miesto tarybos nariai renkami. Didžiumoj laimėjo demokratai. Iš trisdešimts trijų vietų, septyniolika paėmė demokratai. Iki šiol didžiumą turėjo republikonai; taippat buvo ir republikonas majoras.

Lapkričio 6 dieną buvo SLA. kuopos mėnesinis susirinkimas Lietuvių salėj. Po visų raportų ir pasikalbėjimų, buvo aptarti du svarbus dalykai. Vienas, kad surengti p. Vinikui ir p. Mažuknai prakalbas; mat, jiedu rengiasi važiuoti Chicagon ir važiuos pro Clevelandą, taigi ir norima ta proga pasinaudoti, kaip tik praneš dieną, kada važiuos. Antras dalykas — tai sekančiame susirinkime bus renkama kuopos valdyba ir bus Pild. Tarybos nominacijos. Tai du svarbūs dalykai Susivienijimo nariams Susirinkime prisirašė du nauji nariai.

Nekurie lietuviai labai vienas kitą užsipuldinėja dėl buvusių majoro rinkimų. Demokratų kandidato remėjai labai piksta, kad jų remiamas kandidatas pralaimėjo. Vieną dieną pasitikau J. V., labai karštą demokratą, kuris tačiau demokratijos nesupranta. Žmogelis vos maldaknygę paskaito, bet nórėtų kitus mokinti, kaip reikia balsuoti. Mes žinome, kaip aklas žmogus gali kitą per gatvę pervesti ir apsaugoti nuo nelaimės. Kaip tas aklas žmogus nekaltas, kad jisai nemato, taip ir J. V. nekaltas, kad jis tiek tesupranta; bet užtai gi kiti jo draugai turėtų jam patarti buti atsargesniu.

Prie 105-tos gatvės randasi kliubas, kuriame yra rengiami pasilinksminimo vakarai tiktai vieniems vyrams. Bet tenai vaidina jaunos mergaitės, daugelis žemiau 20 metų amžiaus. Šiomis dienomis kliubas buvo užkluptas policijos ir vedėjas areštuotas. Matai, policijos laukta lauke, ir kaip tik merginos pradėjo nuogų šokių programą pildyti, tuoj ir policija įpuolė ir sutrukdė visą "šiou." Šis kliubas jau ir pirmiau buvo areštuotas už tokį pat prasižengimą.

Lapkričio 10 dieną įvyko puikus vakaras Lietuvių salėj. Kadangi salė pati tą vakarą surengė, tai įžanga buvo labai pigi, kad daugiau publikos sutraukus. Tikslas sukelti pinigų salės pagražinimui. Mat, sekančiais metais čia įvyks SLA seimas, taigi norima, kad kiek galint salė geriau išrodytų, o šiais laikais tų pinigų vis truksta. Dėl to ir bandoma sukelti jų ruošiant pramogas.

Visos miesto mokyklos nutarė pasirupint ir kaip nors sukelti kiek pinigų palinksminti per Kalėdas daugelį bedarbių šeimynų, suteikiant joms nors tai dienai geresnio maisto. Tuo tikslu jau nutarta suruošti 30 lapkričio didelį futbolo jauktą, kur tikimasi sutraukti apie 40,000 žmonių. Ir iš to manoma padaryti pelno apie $10,000. Tais pinigais bus galima daugelį šeimynų maistu sušelpti. Prie lošimo prisidės aukštesnių mokyklų studentai.

Du vietos veikėjų Muliolių sunys lanko Ohio State Universitetą Columbo mieste. Malonu matyti, kad yra lietuvių, kurie siekia geresnio gyvenimo, neleisdami laiko veltui.

Jonas Jarus.

Pasikalbėjimas Maikio su Tėvu

—Tegul bus pagarbintas, Maike!...

—O kas tau koją išmušė, tėve, kad šlubuoji?

—Šuva įkando, Maike.

—Nejaugi tu vėl buvai nuėjęs pas farmerį žiurėt, kur vištos tupi?

—Ne, Maike, tas atsitiko toj pačioj auzoj, kur aš ant burdo bunu. Gaspadinė turi šunį ir jis mane įkando.

—Turbut išsigėręs lindai prie jos?

—Irgi neįspėjai.

—Na, tai už ką gi šuo galėjo tave įkąsti?

—Aš jam tyčia ant vuodegos užmyniau.

—Kodėl?

—Norėjau pinigų gaut.

—Nesuprantu, tėve.

—Aš taip ir sakiau, Maike, kad per tą didelį mokslą tu nieko nesuprasi. Žvaigždes ant dangaus skaitysi, o kas dedasi ant žemės, nežinosi.

—Ištiesų, tėve, man visai neaišku, kaip šuniui ant uodegos užmynus galima gauti pinigų?

—Jeigu tau, Maike, neaišku, tai pasiklausyk, o aš tau viską išklumočysiu. Vieną vakarą aš buvau nuėjęs pas savo susiedą Džiovą Kindziuką ir jis man skaitė iš gazietos, kad viena leidė gavusi 250 dolerių užtai, kad monkė įkando jai į koją. Taigi aš pamislinau, kad jeigu už monkės įkandimą galima gauti tokią kruvą pinigų, tai už šunies įkandimą turėtų but da geresnė nagrada. Valuk to, Maike, aš ir užmyniau gaspadinės šuniui ant uodegos.

—Ir dėl to dabar šlubuoji?

—Jes, Maike, šlubuoju. Taip įkando bestija, kad ir užmigt negaliu.

—Tėve, man gaila tavęs. Kiti žmonės į senatvę darosi gudresni, o tu—atbulai.

—Kodėl tu, Maike, taip prastai apie mane rokuoji? Juk aš dabar gausiu pinigų!

—Kaip tu gali gauti pinigų, tėve, jei tu tyčia savo koją šuniui pakišai?

—Na, o kaip ta anglikė gavo už monkės įkandimą?

—Tenai buvo kitas dalykas, tėve. Ta moteris, apie kurią tu kalbi, buvo bezdžionės užpulta ir sužalota. Čia gi šuo tavęs neužpuolė; tu tyčia jį erzinai, kad jis tave įkąstų. Taigi čia tu pats kaltas esi.

—Na, matai, vaike, kaip gazietos apgauna žmogų! Aš visada sakydavau, kad skaitymas niekam ant gero neišeina. Tik sufulina žmogų, ir dac ol...

—Skaitymo nekaltink, tėve. Kaltink pats save, kad nemoki skaitymo suprasti.

—Ve, tu ir vėl savo: "nemoki suprasti!" Juk ten buvo parašyta juodu ant balto, kad už įkandimą gavo tiek ir tiek. Na, tai kaip gi kitaip gali tą suprasti? Ar ant galvos atsistojus reikia mislyt?

—Pyk ar nepyk, tėve, bet dalyko tų vistiek nesupranti. Juk kad ir galima butų gauti pinigų tokiu budu, tai vistiek argi verta duoti už pinigus savo koją šuniui kąsti?

—O kaip, Maike, musų šarkis už pinigus duoda bile kokiam nygeriui savo nosį suplot? Ir visi jį šlovina užtai. Smetona net medalį jam prisiuntė. Tai kodėl aš negalėčiau truputį pakentėt?

—Suprantama, tėve, kad galėt gali. Netik gali, bet jau ir kenti. Bet pasakyk, kiek iš to naudos turėsi?

—Šito, Maike, tai ir aš pats nežinau.

DĖL STREIKO UŽSIDARĖ AUTOMOBILIŲ DIRBTUVĖ.

Detroite sustreikavo Motor Products korporacijos darbininkai, reikalaudami pakelt algą. Streiko vadas sako, kad pirma darbininkai tenai dirbo "nuo štukų," o dabar įvesta dieninis darbas, už kurį mokama 15 centu į valandą mažiau. Darbininkai reikalauja pakelti šitą mokestį 15 nuošimčių. Dirbtuvė užsidarė ir 4,000 žmonių dabar nedirba.

FORDAS IŠSIVEŠ VĖJO MALUNĄ.

West Yarmoutho miestely, netoli Bostono, Fordas nupirko seniausį Amerikos vėjo maluną už $12,000. Dabar darbininkai jį ardo ir gabens į Fordo miestą Dearborną. Vėjo malunai Amerikoje dabar nevartojami. Fordas šį maluną nupirko kaip istorinę liekaną.

MAINE'O MEDŽIOTOJAS PAŠOVĖ VADĄ.

Netoli Houltono, Maine'o giriose, medžiotojas March iš Bostono pašovė savo vadą (guide'ą) Johną Wyersą, kuris neužilgo mirė.

Keliatas Patarimų Farmeriams

Kaip reikia tvarkyti sodus rudens metu.

Kadangi "Keleivį" skaito daug lietuvių, kurie gyvena ant farmų bei mažuose miesteliuose ir turi prie savo namų sodus, tai jiems bus įdomu pasiskaityti nurodymų, kaip reikia savo sodas apžiurėti rudens metu.

Štai čia keliatas praktiškų nurodymų:

(1) Sodą reikia suarti, o apie medžius žemę perkasti. Žemės nereikia per daug smulkinti, geriau palikti kiek grumstėtą, tai žiemą ji geriau peršala, įgauna geresnę strukturą ir gauna daugiau oro. Be to, sodą reikia patręšti mėšlu ar kompostu. Jeigu sodas yra senas, medžiai dideli, siekia vienas kitą šakomis, tuomet galima tręšti visą plotą, negiliai mėšlą apariant. Taip galima tręšti ir jauną sodą, jeigu jame auginama protarpinė kultura. Atskiri vaismedžiai tręšiami kiekvienas medis atskirai (ratu) iki tos vietos, kur baigiasi jo šakos, nes ten esti daugiausia smulkių šaknelių, kurios gali lengvai duodamas trąšas sunaudoti. Išvežtą sodan mėšlą reikia tuojau iškračius aparti, nes ilgai stovėdamas nustoja daug vertingų medžiagų.

(2) Esant drėgnam orui, reikia nuvalyti senų medžių kamienus nuo atplaišų ir samanų ir jų nemesti žemėn, bet surinkus tuojau sudeginti, nes ten yra daug įvairių žiemojančių kenkėjų (žiedgraužis obelinis, vaisėdis obelinis ir da kiti.) ir grybelių.

(3) Jaunų medelių nepatariama baltinti. Juos reikia tik prasidėjus šalčiams aprišti šiaudais ar senų maišų skudurais, kad kiškiai neapgraužtų ir mažiau nukentėtų nuo šalčio. Nuo pelių ir žiurkių apsaugoti medelių pažemyje patariama dėti eglių šakų su spygliais.

(4) Seniems vaismedžiams reikia praretinti susipynusias šakas, kad vainikai gautų daugiau oro ir saulės šviesos. Padarytas žaizdas aplyginti aštriu peiliu ir užtepti skiepijamu tepalu arba, jo neturint, nors pokostiniais dažais.

(5) Nukritusius lapus ir šakutes reikia tuojau sugrėbstyti ir sudeginti, nes ten yra rauplių sporų (vyšnių, slyvų rauplės), o pelenus galima išbarstyti sode kaipo trąšą.

(6) Pašalinti iš sodo senus apdžiuvusius medžius ir išpiaustyti senas sausas šakas ir tuojau sudeginti, nes tokiuose medžiuose randa gerą prieglaudą daugumas sodo nenaudėlių—kenkėjų.

(7) Nurinkti nuo medžių sudžiuvusius, užsilikusius vaisius ir juos sunaikinti (ten laikos puvimo diegai).

(8) Apie lapkričio mėnesį, nuėję vakarais sodan, pastebėsime skraidant pilkus drugelius. Tai yra žiemsprindžių patinėliai. Jų patelės visai neskraido, bet tiesiog lipa medžiais aukštyn ir ant šakelių deda savo kiaušinėlius, iš kurių pavasarį išsiritę vikšreliai graužia sprogstančius medžių pumpurus ir lapus. Tie vikšrai kojas turi tik prie galvos, todėl šliaužia išriesdami nugarą aukštyn (jų eisena panaši sprindžiu matavimui, todėl jie ir pavadinti sprindžiais). Vasarą suaugę vikšrai sulenda į žemę. Iš jų išsivysto drugiai ir rudenį, kaip minėjau, jų patelės lipa į vaismedžius vėl dėti kiaušinėlių.

Norint minėtų kenkėjų apsisaugoti, reikia rišti ant medžių klijų juostas. Minėtos juostos dedama spalių mėnesio pabaigoje. Toji vieta, kur bus dedama juosta, reikia bent kiek aplyginti, kad geriau prigultų prie kamieno, nes kitaip kenkėjai gali pralįsti pro apačią juostos. Gaudymo juostos daroma iš popieriaus juostelių. Medis apsukamas keliomis eilėmis minėta juostele ir rišama dviem virvutėm. Viena viršuj, antra apačioje juostelės. Po to medinę lentele tepama sodo arba vikšrų klijais. (Jie turi tą ypatybę, kad per keliatą mėnesių neišdžiusta, nuo šilimos nevarva, nuo šalčio netirštėja). Tiesiog ant žievės tepti klijais nepatariama, nes jie gadina žievę. Kas nori, gali panašių klijų, nors ir ne taip gerų, pasigaminti namuose ir pakankamai apsisaugoti nuo minėtų kenkėjų. Čia patiekiu gaminimo budą:

Imamos 2 dalys kalifonijos ir 1 dalis ricinos (ricina vartojama technikinė, nes ji yra daug pigesnė). Jeigu klijai esti labai tiršti, tai pridedama ricinos, o jei per skysti, tai kalifonijos. Prie tokių klijų prilimpa ne tik žiemsprindžiai, bet ir daug kitų kenkėjų. Klijaus juostos nuimamos ir sudeginamos lapkričio pabaigoje.

Taigi, kaip matome, darbas nėra jau toks sunkus ir nesuprantamas, reikia tik paskirti tam valandėlę laiko, o daug pagelbėsime savo sodams. Kitais metais bus malonu ne tik mums patiems, bet ir kitiems pasigrožėti musų kulturinga sodyba.

A. U.

Ar Galima "Stebuklais" Gydyt Ligas?

Amerikos Daktarų Draugijos žurnale tilpo Bostono psihiato D-ro Myersono pranešimas, kad jis duosiąs daktarams 6 lekcijas apie "ligų gydymą stebuklais." Tose lekcijose jisai susprogdinsiąs tą apgavikų tvirtinimą, buk "stebuklais" galima ką nors išgydyt.

Jeigu kas atsilankęs į "stebuklingą" vietą ar pas kokį "burtininką" pasidarė sveikesnis, sako D-ras Myerson, tai tas tik reiškia, kad jis tikros ligos visai neturėjo, bet buvo tik įsikalbėjęs, jog serga.

Šitokias "ligas" jisai vadina "baimės susikuopimu" ("fear complex").

Aš pats esu "išgydęs" nevieną "paralyžiaus" auką pavartodamas vien tik gudrybę, sako Bostono psichiatras.

Žmogus dažnai pradeda nebevaldyti rankos, kojos, arba ir abiejų kojų, vien tik dėlto, kad perdaug apie tai galvojo, pradėjo bijoti kad nesusirgtų, ir tos baimės tiek susikuopė, kad jį apgalėjo ir "suparalyžiavo."

Viskas, ko šitokiam "ligoniui" reikia, tai išsklaidyt jo baimės susikuopimą ir grąžinti savim pasitikėjimą.

Aišku, kad toks "ligonis" gali "pasveikti" ir pas "burtininką" nuėjęs, jeigu jis tvirtai tikės, kad "burtai" turi jam pagelbėt. Taip pat jis gali "pasveikti" ir į "stebuklingą" vietą nuvykęs. Jis gali lengvai "pasveikti" dėl to, kad ištikrųjų jis visai nesirgo, tik buvo sau "ligą" įsikalbėjęs.

Tikro ligonio "stebuklai" niekados da neišgydė.

VISKO PO BISKĮ.

Merginai reikalingas vyras, o ne geografija.

Vienoj pradžios mokykloj Vokietijoj geografijos mokytoja turėjo didelio vargo su viena mokine, kuri visiškai nedarė pastangų bent kiek pramokti šio svarbaus mokslo dalyko. Ji buvo tiek negabi geografijoj, kad iš Volgos upės ji padarydavo Ispanijos sostinę, o iš Londono — kalną Australijoj. Mokytoja, išvesta pagaliau iš kantrybės, parašė mokinės motinai laišką, kuriame prašė ją atkreipti dėmesį į dukters apsileidimą geografijos moksle ir pasistengti paveikti dukterį geografijos mokintis. Laišką nunešti įdavė pačiai mokinei. Po kelių dienų, per geografijos pamoką pasikartojus istorijai su Londono kalnu Australijoj, mokytoja klausia:

—Ar tu nunešei, Mina, savo motinai mano rašytą laišką?

—Taip.

—Ar motina perskaitė jį?

—Taip.

—Ir ką gi ji tau pasakė?

—Ji pasakė: "Pasakyk savo mokytojai, kad aš nemoku geografijos ir niekuomet jos nesimokiau, o vis dėlto radau sau vyrą ir, štai, jau penkiolika metų, kaip esu ištekėjusi. Ir mano sesuo taip pat nesimokė jokios geografijos, o jau šeši metai, kaip ištekėjus. Ir kitos sesers bus greit vestuvės be kokios ten geografijos. O, štai, tavo mokytoja geografiją puikiai moka, bet už vyro iki šiol neišteka, nors meteliai jau nebejauni!... Ot, taip, sako, jai ir pasakyk."

Pasauliui gręsia aliejaus stoka?

Washingtono administracija pranešė aliejaus gamintojų draugijai, kad aliejaus žemėje liko jau nebedaug ir jį reikia taupyt. Pennsylvanijos valstijos geologas Dr. Ashley apskaičiavo, kad žinomuose šaltiniuose rytinėse valstijose aliejaus dabartiniu metu yra nedaugiau, kaip 5,000,000,000 bačkų. Tai visai nedaug. Todėl Rooseveltas pasakė, kad jeigu pačios aliejaus kompanijos nepradės aliejų saugot, tai valdžia turės įsikišti ir prašyti Kongresą, kad išleistų tam tikrą įstatymą, nes aliejaus stoka gręsia visam pasauliui.

Tai yra vistiek, kaip pasakyti aliejaus trustui: "vyrai, kelkite aliejaus kainas!"

Laikams pagerėjus, žmonės darosi teisingesni.

Northwestern Life Insurance Co. praneša, kad ekonominėms sąlygoms Amerikoj pagerėjus, tuojaus pakilo ir žmonių dorovingumas. Dabar esą jau kur kas mažiau namų padegimų, negu pirma budavo.

PLACE YOUR ORDER NOW
Thanksgiving
TURKEYS
AT YOUR NEAREST
A&P STORE

Sveikatos Kampelis.

HIGIENA, SANITARIJA IR SVEIKATA.

Rašo D-ras D. Pilka.

"Kas turi sveikatą, tas turi viltį, Ir kas turi viltį—turi viską."
Aristotelis.

"Visuomenės sveikata yra pamatas, ant kurio rymo žmonių gerovė ir šalies spėka." Disraeli.

Žodis higiena yra kilęs iš lotinų "hygea" ir reiškia **sveikatą**. Civilizacijos šiandien yra priimta, kad kas rišasi su žmogaus sveikata, yra mokslas. Higiena todėl yra mokslas ir menas apsisaugojimui nuo ligų ir pagerinimui sveikatos pavienio žmogaus, šeimynos ir draugijos.

Kaipo mokslas, higiena aiškina taisykles, kurios nurodo žmogaus gerovę ir jo gyvenimo vertę iki aukščiausio laipsnio. Jos dirva yra labai plati. Ji apima viską, kas rišasi su žmogaus asmenybe gyvoj ar negyvoj formoje — vanduo, maistas, švara, klimatas, ligos, darbas, posilsis ir tt. Higiena mokina žmogų, kaip reikia švariai užlaikyt oda, kvapas, dantis, burna, virškinimo traktas. Ji reikalauja, kad jis dėvėtų švarias drapanas, mokėtų pats save apsivalyt, savo buto sanitarią suprastų; kad jis mokėtų naudotis saule, tyru oru, dienos šviesa; kad jis suprastų ir mokėtų vengt užkrečiamų ligų.

SANITARIJA taipgi yra paimta iš lotinų kalbos žodžio "sanitas" ir reiškia sveikatą. Sanitarijos mokslas yra dalis higienos mokslo pritaikytų principų aktualio žmogaus gyvenimo naudai. Jis turi daugiau reikalo su maisto prezervacija, vandens priežiura ir ligų pernešimu iš vienos vietos į kitą. Šiandien sanitarija yra pirmaeilis klausimas visame pasauly. Sanitarijos tikslas yra saugoti žmonių sveikatą ir pastoti epidemijoms kelią.

Dabar kįla klausimas, kas yra sveikata ir kas yra liga? Griežtą liniją tarpe sveikatos ir ligos tur but nėra galima tikrai nustatyti, nors daug apie tai yra kalbama. Sveikata reiškia pozityvį žmogaus kuno ir proto stovį. Kada žmogus išrodo gerai, turi normales kuno organų fiziologines funkcijas, mes tokį žmogų, paprastai, vadiname sveiku žmogumi. Šituo žvilgsniu sveikata reiškia suderintą veikimą visų normališkų funkcijų, kurios varo žmogaus mašineriją su potenciale ir kinetine energija. Bet jeigu žmogaus mašinerija randasi netvarkoj; jeigu fiziologinės funkcijos yra pakriktusios, mes sakome, kad tas žmogus nesveikas.

Kaip matome iš šitos trumpos apžvalgos, tikra linija sunku yra nustatyti, kur sveikata baigiasi ir kur liga prasideda.

Kokia yra ekonominė sveikatos vertė? Sveikata yra reikalinga netik tam, kuris nori daugiausia iš gyvenimo pasinaudoti, bet ir tam, kuris nori daugiausiai prie gyvenimo pridėti. Todėl sveikatos vertė yra matuojama sulig žmogaus atliktų naudingų darbų šeimai ir visuomenei.

Bendrai imant, higienos mokslas siekia sunaikinti vėžio plėtimąsi, epidemines ligas ir tt. Higiena eina prie to, kad pagerinus žmogaus gyvenimo sąlygas, kad žmogus įgytų atsparumą prieš pavojingas ligas.

Higienos klausimas Lietuvoje blogiausioj padėty. Imkime, pavyzdžiuj, kad ir geramąjį vandenį. Kiek Lietuvos žmonių turi gero, švaraus, sveiko vandens gėrimui ir valgiams? Retas kaimietis ir tik parinktose Lietuvos vietose turi tinkamo vandens. Didžiumoje, išporceliuoti kaimiečiai pasitenkina pasisėmę vandens iš dumblo klonio ar bile kokios duobės. Geras šulnys turėtų rastis pas kiekvieną kaimietį. Jeigu kuris ir turi šulnį tarpe gyvenamojo namo ir tvarto; tai vanduo paprastai yra užterštas tvarto srutomis ir paviršutine žemės nešvara. Žmonės, vartodami tokį vandenį, negali išvengti neužsikrėtę kokia nors vidurių liga. Negeriau yra su pienu, duona ir kitomis maisto reikmenimis.

Nevienas amerikietis, nuvykęs atlankyti giminių į Lietuvos kaimą, gavo susirgti paragavęs žalios duonos ir blogo vandens. Kiek į Kauno klinikas atvažiuoja kaimiečių su nusiskundimais, kad jų "vidurius kirminai užpuolė!" Musų viešoje spaudoje dažnai matome žinučių, kad vidurių šiltinė kankina vienoje ar kitoje provincijoje gyventojus po kelius metus atkartotinai kas vasara, net su mirties rezultatais. "Keleivio" num. 34, pusl. 7, 1935 m., korespondencija sako: "Jau nuo pat ankstyvo pavasario Vilkijos valsčiaus, Gailiunų, Vaitkunų, Lauksvidų ir kituose kaimuose išsiplatinus vidurių šiltinės liga dar ir šiandien neperstoja žmones kankinus. Vis girdėtis naujų susirgimų. Yra net ir aukų."

Lietuvos Sveikatos Departamentas Kaune mažai tesirupina net apie savo miesto žmonių sveikatą, o ką jau bekalbėti apie provinciją.

Bendrai, Lietuvos kaimietis yra bemokslis žmogus. Jis tebėra pilnas senų prietarų, nežinojimo. Jis dar tebegyvena supuvusiame kambary, o gerais mežiais kurena pečių, kad šilumos gauti, kad maistą pašildyti. Jo gyvenamas namas dažnai yra prijugtas prie gyvulių tvarto, o kartais net ir gyvena su gyvuliai ir kvėpuoja tą patį mėšlais dvokiantį orą. Kodėl taip yra? Atsakymas į tai yra trumpas: pats geriau nesupranta, o pamokint jį nėra kam.

Kaip Mėnulis Prisidėjo Prie Žemės Drebėjimo.

Šiomis dienomis rytinėse Amerikos valstijose ir Kanadoje drebėjo žemė. Drebėjimą jautė tukstančiai žmonių ir tuli jų buvo labai nusigandę, tačiau niekam neatėjo galvon, kad čia kaltas buvo mėnulis.

Kad šį žemės drebėjimą iššaukė mėnulis, tai tvirtina ne koks Raulas, bet Harvardo universiteto geodezijos profesorius Harlon T. Stetson. Jo apskaičiavimu, buvusio dabar žemės drebėjimo fokusas buvęs apie 60 mylių žemės gilumoj. Giliuosius žemės drebėjimus beveik visuomet veikiąs mėnulis, kurio traukiamoji jėga pakelia juros paviršių. Tą pėtnyčios naktį, kuomet žemė drebėjo, mėnulio traukiamoji jėga buvo pasiekus aukščiausio laipsnio virš Naujosios Anglijos.

Žinoma, nereikia iš to suprasti, kad mėnulio gravitacinė arba traukiamoji jėga yra pagrindinė žemės drebėjimo priežastis. Ta priežastis visuomet buna pačioj žemėj, nelyginant kaip parakas užtaisytam šautuve. Mėnulio traukimas čia veikia tik kaip šautuvo gaidys, kuris išsprogdina paraką ir paleidžia šuvį.

Kiekvienas žino, kaip mėnulio traukiamoji jėga iškelia juros vandenį. Su tokia pat jėga mėnulis kelia ir žemės paviršį. O jeigu tuo pačiu laiku pasitaiko spaudimas iš žemės vidaus, tai rezultate buna žemės drebėjimas. Taip buvo ir šį sykį.

Įvairios Žinios.

Suomiai Kelsią Rusų Turtus Iš Juros.

Ties Helsininkais esąs nuskendęs caro Petro laivas su auksu.

Visa Suomija dabar kalba apie pasakiškus turtus, kurie guli ant juros dugno ties Suomijos sostine Helsinkiais nuo caro Petro Didžiojo laikų.

Suomijos pakraštyje esąs paskendęs Petro Didžiojo laivas jau daugiau kaip 200 metų atgal.

Šis senas laivas nuskendęs ten 1721 metais, kada ėjo karas tarp rusų ir švedų.

Kaip nusako senos rusų kronikos, šiame laive gabenta 14 skrynių aukso, daug sidabro ir brangiųjų akmenų.

Laivas buvęs pastatytas iš medžio ir, audrai ištikus, jis nuskendęs Suomijos pakrašty.

Apie šią nelaimę kalbėjo tuomet visa Europa.

Keturiolikai metų praslinkus, anglų jurininkas, John Davis, mėgino iškelti nugrimzdusius turtus. Surado skenduolio vietą, nusileido į juros dugną ir iškėlė keliata aukso gabalų. Tuo jis pasitenkino.

Po to niekas daugiau nemėginęs jieškoti laivo. Taip nuskendę turtai paliko ramiai gulėti juros dugne.

Nesenai kur tai buvo surasta aštuoniolikto šimtmečio knyga, kurioje aprašomi keli laivų nuskendimai Baltijos juroje, o taip pat kalbama ir apie šį caro laivą.

Suomijoj dabar jau sudaryta ekspedicija, kuri pasiryžo iškelti tą laivą.

Nuskendimo vieta jau sutarta.

Narai tvirtina, kad jie suradę ir laivą, kuris kaip tik atatinka nuskendusio laivo aprašymams.

Laivo iškėlimas užtruksiąs tik keliatą dienų.

Tuomet paaiškės ar tai tikrai yra Petro Didžiojo karo laivas.

Visa Suomija dabar labai nekantrauja ir laukia laivo iškėlimo.

LENKAI SUSIRUPINĘ SAVO EKONOMINE IR FINANSINE PADĖTIMI.

Lenkijos finansų ministeris ir ministerio pirmininko pavaduotojas Kviatkovskis specialioje lenkų seimo komisijoje, kuriai pavesta parengti ypatingų įgaliojimų prezidentui suteikimo projektą, pasakė kalbą. Jis, vadovaudamasis ministerio pirmininko nustatytomis linijomis, nušvietė visą Lenkijos ekonominę ir finansinę padėtį ir iškėlė aikštėn tuos blogumus, nuo kurių ne mažai nukenčia Lenkijos ukis. Esą, svarbiausias krašto atkutinimo veiksnys yra valstybės biudžeto pusiausvyra. Specialųs progresyviniai mokesčiai valstybės iždui per metus galės duoti apie 217 milionų zlotų. Iš antros pusės, valstybė sumažinsianti kai kuriuos mokesčius ir darysianti pastangų pakelti įvairių įmonių ir žemės ukio rentabilingumą.

PER KARĄ AMERIKOS ARMIJOJ SUŠAUDYTA 35 KAREIVIAI.

Tik šiomis dienomis buvo viešai paskelbta, kad per didįjį karą Jungtinių Valstijų armijoj buvo sušaudyta 35 kareiviai — 25 šiąpus vandens ir 10 užjury.

MUSSOLINIO ATSIŠAUKIMAS Į FAŠISTUS.

Trylikos metų fašistinės revoliucijos sukaktuvių proga, Mussolini paskelbė tokį atsišaukimą:

"Visos Italijos juodmarškiniai! 13-kos metų sukaktuvės ateina į Romą ir randa italų tautą susispietusią apie savo režimą glaudžiais buriais. Jos dvasiškai buvo sumobilizuotos nuo spalių 2 d. 13 metų režimo nenuėjo niekais. Plutokratiškų ir konservatoriškų egoistų pasaulis turi tai pripažinti. Tie, kurie stengiasi prieš mus sėti biauriausią iš neteisybių, pamatys, kad italų tauta gali padaryti tokių didvyriškų žygių, kaip jos kareivių žygis, kurie atstatė Adujos garbę ir nunešė civilizacijos švyturį į Afriką. Ką tik pasibaigė kupini įvykių metai. Netrukus prasidės 14-ti fašistinio režimo metai. Sveikiname juos kariškai, plevėsuojančiomis vėliavomis, visų musų tikėjimo karštumu ir visa musų valia, kuri dabar yra jau užgrudinta nesuskaitomais ir kietais bandymais.

Visos Italijos juodmarškiniai! Dabar yra laikotarpis, kuriame reikia jausti išdidumą gyventi ir kovoti. Dabar yra laikotarpis, kada tauta į priešingų jėgų bazę mėgina savo sugebėjimą atsispirti ir nugalėti. Prieš grasinimą ekonomine apsiaustimi, kurią istorija vadins absurdiškiausiu nusikaltimu, turinčiu tikslo padidinti netvarką ir sumišimą tautų tarpe, visi to vardo verti italai kovos, susiburdami žutbutinėje kovoje, skirs draugus nuo priešų ir ilgai atsimins, papasakodami tai kaip atsiminimą ir kaip pamoką savo vaikams.

Revoliucijos legionieriai! Jųs turite pirmoje eilėje laikyti pareigą ir pasiaukojimą. Tai yra vienintelė privilegija, kuria kiekvienu momentu jųs turite didžiuotis. Aš esu tikras, kad jųs tučtuojau atsakysit į dangų šaukiančiais balsais. Senieji eskadronai, prie kurių prisidės keturios dešimtys milionų italų. Su mumis! Mussolini."

ATĖJO Į SVEČIUS IR NUŠOVĖ ŠEIMININKĄ.

Framingam, Mass. — Pereitą sąvaitę čionai atvažiavo į svečius tula Mrs. Stetson iš Nantucketo. Ji rado šeimininką gulint sofoj ir nutarė jį nugąsdint. Paėmė iš kampo jo šautuvą ir prikišus prie jo patraukė gaidį, visai nepagalvodama, kad šautuvas gali but užtaisytas. Šautuvas šovė ir vyras tapo užmuštas vietoj. Nusigandusi kvailė išbėgo gatvėn ir ėmė klykti ne savo balsu. Dabar ji suimta ir valdžia tiria jos protą.

POTVYNIS PAVOLGYJE.

Laikraščių pranešimu, Volgos vandens lygis buvo pakilęs 4 metrus virš normalaus lygio. Žemesnės vietos kairiajame Volgos krante buvo užlietos.

Namai Pastatyti 200 Metų Atgal.

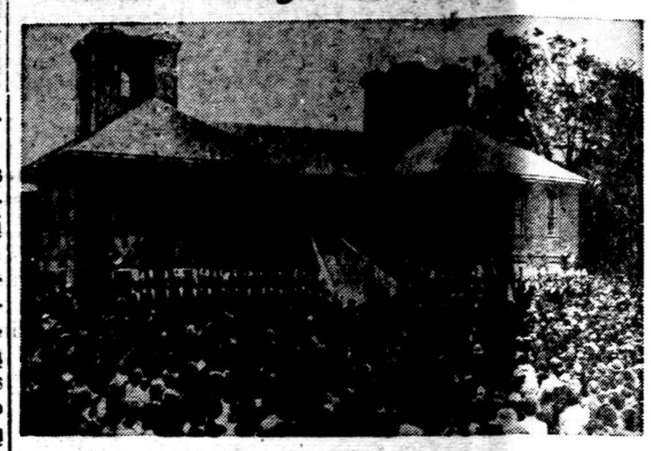

Šimtai žmonių dabar lanko namus, kuriuose buvo gimęs Amerikos pilietinio karo vadas gen. Lee. Šiuos namus pastatė 200 metų atgal Virginijos gubernatorius Thomas Lee.

TURKIJA ATŠVENTĖ 12 METŲ RESPUBLIKOS SUKAKTĮ.

Turkijos respublikos paskelbimo 12 metų sukaktuvės visoje Turkijoje buvo labai iškilmingai paminėtos. Ankaroje valstybės prezidentas Ataturkas parlamento rumuose priėmė tautos atstovų ir diplomatinio korpuso sveikinimus. Paskui Marso aikštėje įvyko didelis paradas. Parado žiurėjo apie 50,000 žmonių. Po kariuomenės parado kelios dešimtys ukininkų pražygiavo pro Ataturką, keldamos jam garsias ovacijas.

NORI KONFISKUOTI PELNUS IŠ SUPIRKTŲ FARMŲ.

Agrikulturos Departamentas Washingtone svarsto sumanymą konfiskuoti visus pelnus iš farmų, kurios spekuliantų supirktos per 5 depresijos metus, jeigu jos bus parduotos tarp 1936 ir 1945 metų.

FARMERIAI PAĖMĖ JAU $4,215,217,000.

Washingtono žiniomis, per 9 pirmuosius šių metų mėnesius šios šalies farmeriai paėmė už savo produktus $4,215,217,000.

SVARBI NAUJIENA DĖL TŲ, KURIE SERGA IR NORI PASVEIKTI.

Jeigu diegliai kankina po krutine, šonuose, skausmas galvos, nieko neiaukdami gaukit Kazellio J. J. HERB COMPOUND. Toji gyduolė gerai veikia. Suvalnina kad ir kiečiausius vidurius. Reguliuoja ir taiso vidurius, išvaro gesus, stabdo skaudėjimus po krutine ir šonuose, valo kraują, stabdo galvos skaudėjimą ir galvos svaigimą. Reguliuoja šlapumą, gelbsti gerai dėl inkstų ligų ir strėnų skaudėjimo. Padaryta iš daržovių ir žolių, neprilyginamai geresnė už visas kitas arbatas. Ji padarys tokį darbą, kokio joki kita gyduolė iki šiol nepalarė. Garantija: pinigus sugrąžinsime, jeigu jums nepagelbės. Be to, ji labai pigiai kainuoja, tiktai 25c. už pakelį. Penki pakeliai už 1 dolerį, arba 12 pakelių už du doleriu. Pakeliai didutiniško didumo. Už 25c. galit padaryti geriausių gyduolių dvi kvortas ir daugiau. Taipgi turiu labai geru vaistų nuo Reumatizmo, Neuralgijos, Nervų-Išgasčio. Pasiunčiame per paštą visur. Pinigus malonėkite pasiųsti iš kalno. Adresuokite taip:

KAZELL'S BOTANICAL CO.,
Botanic Druggists
26 W. BROADWAY,
SOUTH BOSTON, MASS.

SIENINIAI
KALENDORIAI
1936 METAMS.

Užlaikau daug visokių rušių ir visokia kaina Sieninių Kalendorių. Biznieriams padarome su jų apgarsinimais ir pigiai. Kurie norėtų pardavinėt pavieniais, geros išlygos. Turime ir Dariaus-Girėno Kalendorių su jų aeroplanu. Prisiunčiame į namus kas pareikalauja. J. GILEVIČIUS, (-)

73 Hartford Ave.,
NEW BRITAIN, CONN.

BALTIMORE, MD.
ARTISTIŠKAI ĮRENGTA LIETUVIŠKA UŽEIGA.
BENNEY'S CAFE
GAUNAMA STIPRUS IR MINKŠTI GĖRIMAI IR VISOKIE UŽKANDŽIAI.
Graži vieta smagiai praleist laiką su prielankiais žmonėmis.
Muzika kiekvieną dieną ir vakarais
Šokiai Pėtnyčios, Subatos ir Nedėlios vakarais.
Baltimorės lietuvius prašome užeit pasižiūrėti mųs gražiai įrengtą vietą. Iš tolinu atkeliavę gali gaut ir kambarius.
TONY BENNEY
721 W. Lexington Street
BALTIMORE, MD.

UŽMUŠĖ 2 ŽMONES IR UŽDEGĖ GIRIĄ.

Pennsylvanijoj, ant Cresson kalno, prie staigaus užsisukimo nuvirto nuo kelio didelis trokas su kiaušiniais. Katastrofoj žuvo du vyru ir nuo užsidegusio gazolino pradėjo degti giria.

SUOMIJOJ RINKS AUKAS ABISINIJAI.

Suomių vyriausybė leido raudonajam kryžiui nuo šių metų spalių 22 d. iki 1936 metų gruodžio 31 d. daryti Suomijoje rinkliavą Abisinijos raudonajam kryžiui.

APVOGĖ ARGENTINOS KONSULĄ.

Į Argentinos konsulo p. Barsanti butą buvo įsibrovęs vagis ir šį-tą pavogė. Kriminalinė policija vagies jieško.

ITALAI VERBUOJA DARBININKUS KINIJOJ.

Šanchajuje turimomis žiniomis, italai verbuoją kiniečių darbininkus į karo lauką Abisinijoje. Esą, dėl to Hongkongo vyriausybė išleidusi įsakymą, kuriuo draudžiama samdyti darbininkus Italijai ir Abisinijai.

MIRĖ LENINO SESUO.

Po sunkios ligos, Maskvoje mirė Lenino sesuo, Anna Elizarova-Uljanova. Ji ėjo jau 71-mus metus.

PAJIEŠKOJIMAI

Pajieškau Enriko Yzokaičio, 1913 metais, laivu Lapland atvažiavome kartu Amerikon. 1914 m. jis gyveno Chicagoje. Jie yra 3 broliai Amerikoje. Prašau jį patį atsišaukti, arba kurie žinot kur jis randasi, malonėkite pranešti jo adresą, turiu labai svarbų reikalą. (7)
Vincentas Mažeika, 520 Tripod Way,
E. E. Pittsburgh, Pa.

Pajieškau savo dėdės Ramaldo (arba Ignacas) Bartušis (Bartush), gyvena Bostono apielinkėse. Prašau jį patį atsišaukt, arba kurie žinot kur jis randasi malonėkite pranešti.
Marcelė Bartish
78 Arlington st., Worcester, Mass.

Pajieškau Nellės Lekavičiutės ir Jono Tamkučionio (Tamkaus), gyveno Bayonne, N. J., dabar nežinau kur randasi. Paeina iš Žižmarių parapijos: Lekavičiutė iš Kaspariškio kaimo, Tamkučionis iš Antakalnio kaimo. Atsišaukite patys, kurie žino kur jie randasi, prašau pranešti jų adresą. (7)
Zigmas Balnis (iš Antakalnio sodž.)
1062 Washington st., Norwood, Mass

PARSIDUODA FARMA
LABAI PIGIAI. 50 akerių žemės, 2 arkliai, 14 melžiamų karvių, 7 telyčios, 2 jaučiai, 2 kiaulės, 45 vištos, ir visos mašinos reikalingos dėl farmos. Stuba 7 kambarių, 2 barnės, vištininkas, sodas ir gražaus miško. Parsiduoda su gyvuliais arba be gyvulių. Daugiau informacijų klauskite laišku. L. BARONAS, (7)
No. Brookfield, N. Y.

KALENDORIŲ IR PAVEIKSLŲ
KATALOGAS 1936 M.
SIUNČIAMAS DYKAI
Parašykite paprašydami pas—
JONAS KERDIEJUS
652 Broadway, So. Boston, Mass.

PARDUODU LIETUVIŠKUS BALANDŽIUS.

Juodgalviai, rudgalviai ir geltongalviai. Prisiunčiu į visas dalis Suvienytų Valstijų ir į Kanadą.
GEO. BENDORAITIS
Waterbury, Conn.
520 Wilson St.,

Automobilių Gamyba Pašoko 255 Nuošimčius.

Automobilių fabrikantų draugija praneša, kad per spalių mėnesį jų biznis pašokęs 255 nuošimčius. Visos automobilių kompanijos, kurios priklauso prie tos draugijos, išskyrus Fordą, per spalių mėnesį pagamino 210,392 automobilių ir trokų, prieš 59,329 rugsėjo mėnesį. Pereitų metų spalių mėnesį buvo pagaminta 94,059 automobiliai ir trokai.

IR LIETUVOJ ŠOKA NUO TILTO.

Spalių 29 dieną Kauno priemiesty Viliampolėj vienas pilietis nušoko nuo tilto į Nėrį ir prigėrė.

Esamomis žiniomis, savižudis esąs vilijampolietis Breneris. Žudymosi priežastis nežinoma.

25 AREŠTUOTI UŽ ŠOKIUS.

Charleston, S. C.— Pereitą nedėldienį čia buvo areštuoti 25 jauni vyrai ir merginos už peržengimą senoviško įstatymo, kuris draudžia nedėldieniais šokti.

BIAURUS VOKIŠKUJŲ PATRIOTŲ DARBAS.

Havaso žiniomis, Čekoslovakijos pasiuntinybėje Berlyne įvyko labai nemalonus incidentas. Į pasiuntinybę atėjo 3 jaunuoliai, kurie pasisakė norį pasikalbėti su pasiuntiniu. Jiems buvo atsakyta, kad tuo tarpu pasiuntinio nėra ir dėl to jis negalįs jų priimti. Jaunuoliai pradėjo triukšmauti ir keikti Čekoslovakiją už tariamą vokiečių engimą Čekoslovakijoje. Jie pasiuntinybės laukiamame kambaryje ir kitame gretimame sudaužė baldus ir išmušė keliatą langų. Paskubomis atvykusi policija jaunuolius suėmė. Jie atsisakė pasisakyti, kas esą, bet pareiškė, kad yra vokiečių tautybės Čekoslovakijos piliečiai.

LAUKINĖ KATĖ UŽPUOLĖ MEDŽIOTOJĄ.

Netoli Middletono, Massachusetts valstijoj, pereitą nedėldienį laukinė katė šoko nuo medžio ant Arthuro Malloy'o ir pradėjo jį draskyti. Jį išgelbėjo kitas medžiotojas, tą plėšrųjį žvėrį nušaudamas. Katė svėrė 50 svarų.

NUKLIMPO SLITYNAN IR TRAUKIAMAS BUVO PERŠAUTAS.

Medžiojant West Boylstono miške, netoli Worcesterio, Massachusetts valstijoj, Joseph Gallant įnėjo į gyvasmėlį ir pradėjo skęsti. Jo draugas Grubber padavė jam savo šautuvo galą ir sako: "Laikyk dručiai, aš tave ištrauksiu!" Bet betraukdamas patraukė šautuvo trauktuką. Šautuvas iššovė ir nunešė beveik visą ranką įklimpusiam žmogui.

SKILVIO NESVEIKUMAI GALIMA PALENGVINTI BE PEILIO.

Bereikalingai nesikankinkite praradusiu, išputusiu skilviu, po valgiui sunkumu ir kitais skilvio nesveikumais, paeinančiais nuo perrugimo viduriuose.

KARBOMINT (Plyskeliai) Tablets sunaikina rugštis ir gazų sudaromus skausmus ir momentaliai apdengia ir apsaugoja skaudamas vietas nuo erzinimo skilvyje susirinkusiais prarugimais. Kartu išplauja lauk tuos nuodus, kurie yra priežastimi skausmų. Išpildykite žemiau esantį kuponą ir šiandien pasiuskite į Karbomint Co., Dept. K. 529 Hudson St., New York, N. Y.

Malonėkite išsiųsti man dėžutę Karbomint Tablets, sutinku užmokėti paštoriui $1.00, kuomet pristatys man siuntinį.
Vardas .....
Adresas .....
Miestas ..... Val. .....

TEISINGAS PATAREJAS

GYVENIMO IR MOKSLO KNYGA.

"Teisingas Patarėjas" aiškina daugiausia lyties ir sveikatos reikalus. Bet jis taip pat nušviečia ir daugybę kitų dalykų. Jis pasako beveik viską, kas žmogui reikia žinoti.

Tai yra vienintėlis veikalas, kuris neužims jusų laiko ilgais pasakojimais ir nuobodžiais išvadžiojimais, bet trumpais ir aiškiais žodžiais pasakys jums atvirą tiesą: **kas reikia daryt, o ko nereikia, kad butų galima be baimės naudotis gyvenimo smagumais ir nepadaryti klaidos.** "Teisingas Patarėjas" atsakys jums net į tokius klausimus, kurių jųs kartais nenorėtumėt ir savo gydytojo klausti. Beveik kiekvienas lyties klausimas jame nušviestas, beveik kiekvienas "sekretas" išaiškintas.

Štai tik keliatas tų klausimų, kuriuos aiškina "Teisingas Patarėjas:"

Ką reiškia meilė ir iš kur ji pareina?

Kaip atsirado ir ką reiškia bučkis?

Ką reiškia "pirmosios nakties teisė," kuria seniau naudojosi kunigai ir dvarponiai?

Ką reiškia šliubinis žiedas? Balta jaunosios šlėbė? Jaunosios šydras? Ryžių barstymas jauniems ant galvų? "Medaus Mėnuo?"

Kas reikia jaunai merginai žinoti prieš ištekėjimą kad nepadaryti klaidos?

Kokio amžiaus geriausia tekėti ir vesti?

Kas reikia žinoti pirmą naktį? Šito nepasako jauniems nei tėvai, nei bažnyčia, nei mokykla. O klausimas labai svarbus, nes nuo jo priklauso gyvenimo laimė ar nelaimė. Bet ką visi slepia, tą atvirai pasako "Teisingas Patarėjas."

Arba Gimdymo Kontrolės Klausimas. Turėt ar neturėt vaikų? Tai opiausis kiekvienos šeimynos klausimas. Ir "Teisingas Patarėjas" čia patiekia įdomių informacijų.

Ar galima nustatyt busimo kudikio lytis iš kalno? D-ras Reeder sako, kad galima, ir "Teisingas Patarėjas" paduoda jo nurodymus, kaip tai padaroma.

Kodėl tulos moterys neturi vaikų, kad ir labai nori? "Teisingas Patarėjas" ir šitą klausimą atsako.

Kokius vyrus moterys myli? Kokias moteris myli vyrai? Arba kokios moterys neprivalo tekėti? "Teisingas Patarėjas" pasakys jums viską.

Eugenika arba mokslas apie sterelizaciją ir žmonių veislės pagerinimą.

Kas reikia žinoti, kad vaikai butų sveiki ir gražųs? Kaip turi užsilaikyti neščia moteris? Kaip reikia auginti kudikį?

Moteries anatomija ir fiziologija.

Kodėl kunigams turėtų but uždrausta kalbėt apie šeimyniškus reikalus?

Onanizmas arba savęs naudojimas. Ar tiesa, kad kiekvienas jaunas vyras užsiima tuo papročiu? Ar tiesa, kad merginos ir moterys užsiima tuo daugiau negu vyrai? Ar tiesa, kad kiekvieną onanistą galima pažinti pažiurėjus jam į veidą? Ar kenkia tas paprotys sveikatai?

Į visus šiuos klausimus "Teisingas Patarėjas" atsako aiškiai ir nieko neslėpdamas.

Knyga graži, 223 puslapių, stipriais audimo apdarais, aukso raidėmis papuoštais.

Be to, "Teisingas Patarėjas" pasakys Jums trumpai ir aiškiai: Kaip prasidėjo pasaulis?—Iš kur ir kaip atsirado žemė?—Kaip atsirado žmogus ant žemės?—Kaip senai žmogus ant žemės gyvena?—Kaip atsirado draugija?—Kaip buvo išrasta ugnis?—Kaip žmogus pradėjo valgyt kitus gyvunus?—Kaip atsirado naminiai gyvuliai?—Kaip prasidėjo civilizacija?—Kaip žmogus išmoko kalbėt?—Kaip atsirodo raštas?—Kokie buvo lytiški santykiai senovėj?—Ir daug-daug kitų įdomių dalykų. Su paveikslais.

"Teisingo Patarėjo" parašymui buvo sunaudoti tokie mokslo veikalai, kaip Wellso "Pasaulio Istorija," Jordano "Evoliucijos Pagrindai," McCabe'o "Civilizacijos Evoliucija," Boelsche's "Žmogaus Evoliucija," L. H. Morgano "Senovės Draugija," Cloddo "Pirmykščio Žmogaus Istorija," Prof. Augusto Forelio "Lytiškas Klausimas," Lilianos Eichner "Žmonijos Papročiai," D-ro Gates "Sexual Thruths" ir daugybė kitų. Supirkti visas šitas knygas ir perskaityti reikėtų daug pinigo ir laiko. Bet "Teisingas Patarėjas" paduoda jas sutraukoj ir kaštuoja tik $2. Knyga gražiai apdaryta, viršeliai papuošti aukso raidėmis. Tai kartu mokykla ir papuošimas namuose.

Užsisakykit "Teisingą Patarėją". Kaina $2.

KELEIVIS

253 Broadway, South Boston, Mass.

SUSIVIENYJIMO LIETUVIŲ AMERIKOJE "SARGAI."

Lapkričio 5 d., buvo pasiųsti iš New Yorko laiškai visiems SLA. kuopų sekretoriams, kokio ten "Vyriausio Koalicinio Komiteto." Minėtas "komitetas" savo laiške siulo į Susivienijimo Lietuvių Amerikoje Pildomąją Tarybą savo šleitą. Nieko nebutų blogo, jeigu tie žmonės statytų jų numatomus kandidatus, bet blogumas tame, kad tie samozvancai biaurioja kitus žmones savo laiške.

Pradžioje savo laiško "V. K. K." rašo sekančiai: "Susivienijimas yra bepartyvė orzanizacija ir visų musų partijų nariai yra Susivienijimo nariais, todėl ir sekama Pild. Taryba turi buti visų partijų, tai yra koalicinė."

Tie žodžiai skamba puikiai, bet gaila, kad jie yra kartu ir veidmainiški. "V. K. K." kalba apie koalicinę Susivienijimo valdybos išrinkimą, bet ką jus kišat į savo valdybą, ir koksai tas jusų "šleitas"? Visas jusų "šleitas" yra vienos srovės ir vienodų pakraipų žmonės. Su kokiais savotiškais išrokavimais įspaudžia į savo "šleitą" Bagočiaus ir Mato vardus. Ar Bagočius su Matu pritaria tam jusų "šleitui" visuomenė nežino. Neabejoju, kad tas trumpu laiku paaiškės.

Pažiurėkim kaip tas "V. K. K." klasifikuoja savo "šleitą" ir kaip kalba apie kitus kandidatus. Bagočius statomas į prezidento vietą su aukščiausiais komplimentais; Strimaitis statomas į vice-prezidento vietą su "veterano" titulu. Strimaičio oponentus štai kaip aprašo: "Mes priešingi Mažiuknai, nes tai užsispyrėlis, neapsišvietęs partižantas."

Jeigu tos "apšviestos" galvos tik tiek tegalėjo išgalvoti apie Mazukną, tai prašau "V. K. K." paaiškinti: kada, dėl ko ir kokiais reikalais buvo daromi Mažuknos užsispyrimai. Gal butų naudinga ir kitiems SLA. nariams tai žinoti, Neparodę faktų nesat kompetentiški spręsti Mažuknos apšvietos sulyg savęs...

Toliau tas "mandročių" komitetas priešingas Šalnai, nes jis nieko lietuviams neveikęs, saumylis advokatėlis, buvęs garsaus Romano "Lašinių Bendrovės" viceprezidentas ir manadžeris. Šalna advokatas, jis žino kaip į tokius reaguoti.

Bet aš tiems mandragalviams štai ką pasakysiu: Jus kalbat apie kitų "griekus," bet kaip yra su tais jusų statomais kandidatais į SLA. valdybą. Keliatas jusų statomų kandidatų yra garsiosios "Lietuvos Atstatymo Bendrovės" direktoriai ir viršininkai. Jie taip "sumaningai" tą bendrovę tvarkė kad visi sudėti žmonių pinigai pražuvo. Tie jusų "sumaningi" žmonės negalėjo sušaukti nei šėrininkų susirinkimo, kad išdavus atskaitą...

Tam "mandragalvių "šleitui nerupi sudėti žmonių sunkiai uždirbti centai ir doleriai į tą bendrovę, kurios obalsiu buvo Lietuvos atstatymas. Šiandien ne vienas iš tų šėrininkų yra prispaustas sunkaus krizio ir jiems tie centai butų labai reikalingi. Bet gudragalvių šleitas sudėtus šimtus tukstančių išeikvojo.

Tai vienas taškas to "Vyriausio Koalicinio Komiteto" šleito. O kur kitos garsiosios bendrovės, kurios jau senai nuėjo į kapus to šleito vadovaujamos? Reiškia kitų "griekus" skaityti tiems, kurių sąžinė ir rankos nėra suteptos, reikia but drąsiu begėdžiu.

Į sekretoriaus vietą tas komitetas stato Jurgeliutę ir Viniką su titulu "geri." Į iždininkus statomas Trečiokas, su "bankieriaus" titulu. Prieš Gugį nieko blogo nesuranda, tik tvirtina, kad "...Gugiui jau užteko, o kita, jam pertoli važinėti." Kam ta veidmainiška "simpatija," Gugis jos nereikalauja.

O kaip bus su jusų statomu kandidatu iš Chicagos, jeigu jis bus išrinktas? Ar tada Chicaga arčiau prisitrauks prie New Yorko, ar New Yorkas prie Chicagos? Tą išaiškinti gal galėtų tiktai tų bendrovių sekretoriai, kurie skaitliavo bendrovių dolerius taip ilgai iki subankrutavo.

Lopatai griežtai priešingi, nes jis yra klerikalų žmogus. Pradžioje savo laiško kalba apie nepartyvę SLA. Pildomąją Tarybą, bet tuojaus atsiverčia prie "dvasios šventos" ir tuojaus pradeda bijot kitų partijų žmonių įsileisti.

Į daktaro kvotėjo vietą statomas d-ras Graičiunas ir daro sekamą išvadą: "Pagerbkime jį, jo 65 metų amžius..." Ar tik tokį pagerbimą galima surasti musų pasenusiems veikėjams, apkraudami juos sunkiais organizacijų darbais?

Į iždo globėjus statomi Paulauskas ir Matas, kaipo "visų gerbiami." "Mikužiuteipriešingi dėlto, kad ji kraštutinei partyviška, nepatyrusi jaunuolė..." Visur kalbam, rašom į laikraščius, darom agitatyviškus vajus, kad pritraukus musų jaunuolius į Susivienijimą Lietuvių Amerikoje, kad ateityje pavedus lietuvių organizacijas jų vadovybei. Tokiu sunkumu pavyksta vieną kitą jaunuolį prisitraukti. Iš tų atėjusių jaunuolių į musų organizacijas, visi yra mokyti, išlavinti. Bet štai išlenda keliatas demagogų, kurie meta savo neapykantos purvą į tų jaunuolių veidus.

Išvadą iš tų laiškų, kuriuos išsiuntinėjo visiems SLA. kuopų sekretoriams, minėtas Vyriausis Koalicinis Komitetas, galima padaryt tik tokią:

Visas tas garsusis komitetas, nėra niekas daugiau, kaip saujalė saumylių. Visa toji jų grupė, žmonės blogos reputacijos. Jie kalba koalicijos vardu ir tuom pačiu kartų šmeižia žmones kitokių nusistatymų. Kuriems rupi musų organizacijų gerovė, tie kalba apie kandidatus, statomus į musų organizacijų vadovybę viešai be šmeižimų. Todėl su tokių žmonių pasiulymais, Susivienijimo Lietuvių Amerikoje nariai turi but atsargūs.

J. K. Mažukna.

REZOLIUCIJA

Dėl Hitlerio ruošimosi prieš Klaipėdą ir Lietuvą.

Kadangi dabartiniu laiku Vokietijos hitlerininkai pradėjo atvirai rengtis užgrobti Klaipėdą ir įvesti ten hitlerinį barbarizmą, ir

Kadangi hitlerinės Vokietijos žygiai taip pat grumoja pačiai Lietuvai ir kitų pabaltės mažų tautelių nepriklausomybei ir neišvengiamai veda prie naujo pasaulinio karo, todėl

Mes lietuviai susirinkę į masinį mitingą, lapkričio 3 dieną, 1935 metų, Waterbury, Connecticut, Jungtinėse Valstijose,

Nutarėme užprotestuoti prieš tuos Hitlerio ir jo valdžios plėšikiškus užsimojimus. Pasmerkdami hitlerininkus kaipo naujo karo ruošėjus, mes šaukiame ir Vokietijos žmones priešintis Hitlerio rengiamai kruvinai katastrofai.

Mes stojame už Klaipėpos laisvą apsisprendimą, ir pasižadame, visais mums galimais budais, veikti ir kovoti prieš bile kokius hitlerininkų užsimojimus ant Klaipėdos bei Lietuvos nepriklausomybės.

Mes taip pat priešingi visiems grobikiškiems karams, vistiek kaip ir kur jie butų pradėti.

Komitetas:
Pirm. **Thomas Matas.**
Sekr. **Juozas Strižauskas.**
Koresp. **J. Adomelis.**

WATERBURY, CONN.

Lietuvių protestas prieš Vokietiją.

Waterburio lietuvių 8 draugijų atstovai buvo susirinkę 48 Green st. salėj ir pareiškė protestą prieš Hitlerį, kuris kesinasi į Klaipėdos Kraštą. Be to, susidarė sąryšis ginti Lietuvą nuo išlaukinio priešo ir išrinko reporterį, kad paskelbtų spaudoje, jog reikia šaukti visuotiną Amerikos lietuvių seimą arba kongresą.

Į šitą sąrišį įėjo šios organizacijos:
103 Kliubas,
48 Kliubas,
Šviesos Draugija,
Jaunikaičių Draugija,
Lietuvos Sunų D-ja,
Amer. Liet. Literaturos Draugija,
Darbininkų Susivienijimas,
Liet. Darb. S-gos 5-ta kp.
Reporteris,
B. P. Šilkauskas.

REDAKCIJOS ATSAKYMAI.

Juozui Lubui. — Tamstų vištos da jaunos, nuo pereito kovo mėnesio, dėl to ir kiaušiniai maži. Jaunos vištos niekados nededa didelių kiaušinių. Kiaušiniai didėja vištai senstant, tik bėda, kad tuomet ji rečiau deda. Patyrę vištų ukių vedėjai laiko vištas apie pusantrų metų. Po to jas parduoda, nes jų produktingumas mažėja. Bet kiaušinių didumas priklauso ir nuo vištų veislės. Didesnės vištos visuomet deda didesnius kiaušinius, bet joms ir lesalo reikia daugiau. Jeigu tamsta pirksi viščiukus ateinantį pavasarį, tai patartume pirkti pas lietuvį Stevensoną Randolphe. Jis laiko geros veislės vištas ir viščiukai pas jį garantuoti. Jis pasakys ir koks lesalas yra geriausis.

St. Žukauskui. — Ačiu už čekį ir linkėjimus.

Vaizdelis Iš Havajų.

Tuli havajiečiai padavė Washingtonui prašymą, kad Havajų salos butų prijungtos prie Jungtinių Valstijų kaip 49-ta valstija. Dešinėj vaizdelio pusėj parodytas havajiečių delegatas, Samuel Wilder King, kuris buvo tuo reikalu atvažiavęs Washingtonan. Sugryžęs iš Washingtono jis buvo apkabinėtas gėlių vainikais.

GROMATOS MAIKIO TĖVUI.

Siunčiu tau, tėve, 3 dolerius, nusipirk naujesnę uniformą ir atvažiuok į Montrealą, nes pas mus vajauni čėsai. Parapijonys su kunigu Bobinu kaip susivajavojo du metai atgal, tai ir dabar negali kunigo su zakristijonu priveikti. Pernai tave, tėve, kvietėm ant akružno sudo, o tu neatvažiavai, tik liepei nieko kunigui neduoti, o jis išeisiąs. Bet neina ir sako, kad jo neišvarysim. Taigi kai vaša blogarodija jau senas žalnierius ir turi gerą šoblę, tai ar nepamačytum mums jį išmufyt? O mažu su gražiais priklodais pakasavotum vajauną palaženę? Duok mums ratunką, ba vėl ateina sudas, tai gali but šlektai. Dabar didelis klapatas visom davatkom Montreale: jei koks bedievis įsimyli dukterį ir nori ženytis, tai neina pas kun. Bobiną šliubo imti. O jei šliubą imsi pas protestonų pryčerį, tai mamos neleidžia dukrelių į pamerges. Jaunom mergaitėm tenka apsiverkti. Vienu žodžiu, pas mus dabar tokia zaveruka, kad oi ir ai!

Tik važiuodamas pas mus neužklysk saliunan. Velik išsimokink nuo Maikės gerų priklodų. Saliune vėl gali kokia kirptaplaukė apštukuot.

Montrealo P. Kvieslys.

Sveikinu Maikį susilaukus 30 metų sukaktuvių ir siunčiu 2 doleriu jam ant ilgesnių kelinių. Seniui neskiriu nieko, nes jis jau nesykį mane sufulino; vis prašo pinigų ant batų, bet vaikščioja vis tais pačiais nuplyšusiais; matyt, jis gautus pinigus praleidžia spykyzėj arba nuneša ant mišių. Nors Maikis mokina jį jau 30 metų, bet senis negali nieko išmokti ir nežino kaip pinigus suvartoti. Taigi geriau paremti Maikį.

M. Nomavičia,
Philadelphia, Pa.

Siunčiu "vyčių generolui" 2 doleriu ant naujos mundieros. Dabar jam reikia švęsti 30 metų sukaktuves, tai tegul pasidabina. Kartu sveikinu ir Maikį ir linkiu jam su tėvu susilaukti da kito 30 metų jubilėjaus.

Alex. Matulaitis,
Chicago, Ill.

Aš jau senas skaitytojas; Maikio tėvas lankosi pas mane jau 30 metų. Dabar prisiunčiu $2.00 ateinantiems 1936 metams. Tegul senis lankosi ir toliau į mano stubą.

Jus. Dailidonis,
Baltimore, Md.

Siunčiu Maikio tėvui $2.50 ant batų, o man užtai prašau siuntinėti "Keleivį" ir Kalendorių prisiųsti, kai bus gatavas. Aš skaitau "Keleivį" jau per 20 metų ir nemanau su juo skirtis. Lai "Keleivis" gyvuoja ir susilaukia da kitų 30 metų sukaktuvių.

Jos. Paulenis.

Aš prisiunčiu Maikio tėvui 2 doleriu ant batų ir kviečiu jį atvažiuot pas mus į Pontiacą, bačia yra tokia boba, ką apkalba visas kitas, o apie save nieko nepasako. Gal Maikio tėvas galėtų ją išspaviedot ir užduoti gerą pakutą, kad ji tiek daug nepletkavotų.

Pontiaco gyventojas.

W. LYNN, MASS.

Pavyzdinga lietuvių kolonija.

Lapkričio 10 d. čia buvo surengta puiki vakarienė ir koncertas šių keturių draugijų: šv. Kazimiero, šv. Juozapo, šv. Onos ir Lietuvos Sunų ir Dukterų. Vakaras įvyko Lietuvių Piliečių Kliubo svetainėje. Vakarienės metu 5-ki jaunuoliai gražiai pagriežė.

Po vakarienės prasidėjo programa. Publikai viskas patiko, bet labiausiai patiko Kubiliuno juokingos dainelės.

Draugijų pirmininkai ir biznieriai buvo pakviesti tarti po savo žodį. Visi jie dėkojo už puikią ir skanią vakarienę gaspadinėm ir rengėjam, ir už gausų publikos atsilankymą. Daug kas džiaugėsi gražia lynniečių vienybe. Kaip vakaro vedėjas pažymėjo, Lynno lietuvių kolonija nėra didelė, turi tik apie 180 šeimynų; bet visko turim: pramonininkų, amatninkų, krautuvninkų ir net 5-kias draugijas. Ir tai vien dėlto, kad sugyvenam vienybėj. Sako, visų penkių draugijų turtas siekia $45,000.00. Kvietė netik parengimus daryt išvieno, bet visom susivienyt į vieną stiprią draugiją; tada, sako, bus netik vienybė, bet ir galybė.

Man, kaipo naujam lynniečiui, yra smagu matyt tokią vienybę tarp lietuvių. Pasiklauskim mes savęs, dėl kogi čia mes taip gerai sugyvenam? Juk ir čia yra visokių pakraipų žmonių, kaip ir kitur. Atsiprašau, gal kai ką ir įžeisiu, bet teisybę sakau drąsai, jog vienybė čia žydi dėlto, kad lietuviai čia neturi parapijos nei kunigo. Kur tik yra romiška parapija, tenai vienybės pas lietuvius nėra. Man teko keliose lietuvių kolonijose but, ir kur tik žmonės turi parsikvietę kunigą, tenai vienybės nėra.

A. J. Garshva.

GAUNAMOS KNYGOS "KELEIVIO" KNYGYNE.

Žodynas lietuviškai angliškos ir angliškai lietuviškos kalbų. Sutaisė A. Lalis. Abi dalįs vienoje knygoje. Pusl. 1274. Gražus tvirti apdarai $16.00

Lengvas Budas Išmokti Angliškai.— Rankius reikalingiausių žodžių ir pasikalbėjimų. Ši knyga sutaisyta taip lengvai ir suprantamai, kad kiekvienas gali greitai išmokt kalbėt angliškai. Joje telpa netik atskiri žodžiai, bet čieli sakiniai, pasikalbėjimai darbo ieškant, važiuojant kur nors, nužjus krautuvėn, pas daktarą, pas barzdaskutį, pas kriaučių ir tt. Su fonetišku ištarimu ir gramatika. Antra padidinta ir pagerinta laida. Sutaisė St. Michelsonas. Pusl. 95. ..... 35c.

Etnologija arba istorija apie žemės tautas. Pagal Dr. H. Haberlandą, parašė Šernas. Su paveikslėliais. Aprašo apie visas musų pasaulio žmonių tautas, veisles arba rases. Yra didelei naudinga kiekvienam perskaityti Chicago, Ill., pusl. 667, Gražiuose audimo apdaruose $4.00

Monologai ir Deklamacijos. Šioje knygoj telpa daugybė naujų, labai gražių ir juokingų monologų ir deklamacijų. Visokios temos: darbininkiškos, revoliucionieriškos, tautiškos, humoristiškos ir laisvamaniškos. Visos skambios, visos geros. Tinka visokiems apvaikščiojimams, baliams, koncertams ir tt. Antra pagerinta laida. So. Boston, 1914 m. ..... 25c.

Rymas. Romanas. Ta knyga yra verta į visas kalbas, todel kad yra gražiai aprašyta apie Rymą. Lietuviškas vertimas yra lengvas ir gražus. Chicago, Ill. 1909, pusl. 432. Drutai apdaryta $2.50

Inkvizicija. Parašė N. Gusev. Puiki naudinga knyga, aprašyta katalikų bažnyčios siautimas ir pradžia reformos. Su daugeliu puikių paveikslų. 215 pusl. Popieros apdaruose. .. $1.00

Gamtos Istorija. Pagal P. Bert vertė Dr. A. Bacevičia. Knyga su daugeliu paveikslų, žuvių, žmonių, medžių, akmenų ir tt.; trumpai, aiškiai ir suprantamai išaiškina gamtos istoriją. Chicago, Ill. 1903, pusl. 209. Gražiuose audimo apdaruose. $1.50

Amžinos Dainos.— Šioj knygutėj telpa 44 geriausių Jovaro dainų. Jos tinka deklamacijoms ir dainavimui, kaip namie, tap ir susirinkimuose. Pusl. 32 ..... 15c

Švento Antano Stebuklas. Dviejų veikimų komedija. Perstatymui reikia 10 aktorių, 8 vyrų ir 2 moterų, lošimas užima apie 2 valandas. .. 25c.

Davatkų Gadzinkos. — Ir kitos linksmos dainos. Apart juokingų "Davatkų Gadzinkų" telpa 30 įvairių juokingų dainų, eilių, parodijų, ir tt Daugelis iš dainų tinka juokingoms deklamacijoms. Šešta pagerinta laida. 48 pusl. 10c

Socializmas ir Religija. Labai įdomi knyga šituo svarbiu klausimu. Ją turėtų perskaityti kiekvienas katalikas ir socialistas. Parašė E. Vandervelde, vertė Vardunas. So. Boston, Mass., 1915 m., pusl. 24 ..... 10c.

"Salomėja", arba kaip buvo nukirsta šv. Jonui galva. Drama viename akte, parašyta garsaus anglų raštininko. Vertėtų kiekvienam perskaityti. ..... 25c.

Socializmo Teorija, tai veikalas, kuris trumpais ir aiškiais faktais parodo, kaip iki šiol keitėsi draugijos formos, talizmas. Kaina ..... 25c.

"O. S. S." arba Šliubinė Iškilmė.— Vieno akto farsas, labai juokingas ir geras perstatymui. Kaina .... 15c.

Amerikos Macochas. —Arba kaip katalikų kunigas Hans Schmith papiovė merginą Oną Aumuller. Su paveikslais. 16 pusl. ..... 10c.

Žemaitės Raštai Karės Metu. Lietuvos Šelpimo Fondo leidinys. Su Rašytojos paveikslų, 126 puslapiai, kaina ..... 50c.

Materiališkas Istorijos Supratimas. Lapeliai iš proletariškos filosofijos. Jei nori žinot, kas gimdo pasaulyje įvairiausius nuotikius, tai perskaityk šitą knygelę. Kalba labai lengva. Knyga protaujantiems darbininkams neapkainuojama. Medega imta iš Greilicho. Parašė Z. Aleksa. So. Boston,

Sveikata arba tiesus ir trumpas kelias į sveikatą. Pamatinės žinios iš anatomijos, fiziologijos ir hygienos. Sutaisė Dr. A. L. Graičiunas, Chicago, Ill. 1911, pusl. 339. Drutuose audimo audaruose. $2.50

Anarchizmas. Pagal Proudhono mokslą, parašė d-ras Paul Elzbacher, vertė Briedžių Karaliukas. South Boston, Mass. pusl. 29. ..... 10c.

Trumpa Senobės Istorija. Pagal prof. R. Vipper vertė iš rusų kalbos D. Su paveikslais senoviškų liekanų ir 5-kiais spalvuotais gražiais žemlapiais. Chicago. Gražiuose apdaruose .. $2.50

Eilės ir Straipsniai. Šioj knygoj telpa 23 gražios eilės, daugybė straipsnių, juokų, ir tt. Puikiai iliustruota. 95 pus. ..... 25c.

WAUKEGAN, ILL.

LIETUVIŲ LAISVĖS MYLĖTOJŲ VALDYBA, 1935 METAMS.

Jos. Mačiulis — pirmininkas, 906 Prescott St. Waukegan, Ill.
J. Kužinskas — pirm. pagelbininkas, 821 Prescott st., Waukegan, Ill.
B. J. Masiliunas — užtarų rašt. 818 — 10th Place, Waukegan, Ill.
B. Dekšienė — turtų rašt. 630 —8th St., Waukegan, Ill.
K. Vaitiekunas — kasierius, 720—8th St., Waukegan, Ill.

Kasos Globėjai:
Emilija Kernagis, Jurgis Petraitis.

Knygiai:
K. Dambrauskas, M. Valentukonis.

Maršalkos:
J. Stočkus, Jurgis Jokubaitis.

Susirinkimai buna paskutinį ketvergą kožno mėnesio, 7:30 vakare, Liuosybės Svetainėje, kamp. 8th ir Adams Sts., Waukegan, Ill.

Namų Daktaras, parašė Dr. A. J. Karalius. Knyga tik ką apleido spaudą. Nauja knyga užpildyta vien receptais, aiškiausi nurodymai kokius vaistus dėl kokios ligos naudoti. Verta šitą knygą įsigyti visiems, nes Namų Daktaras yra viena iš reikalingiausių knygų kiekvienam lietuviui. Įsigykite tuoj. Didelė knyga, drutais apdarais, apie 300 pulsapių. Kaina $2.50

Kaip Tapti Suvienytų Valstijų Piliečiu? Aiškiai išguldyti pilietystės įstatymai su reikalingais klausimais ir atsakymais lietuvių ir anglų kalbose Antra peržiurėta ir pagerinta laida ..... 25c.

Kokius Dievus Žmonės Garbino Senovėj. Panašios knygos lietuvių kalboj iki šiol da nebuvo. Čia aprašyta kokius dievus garbino senovės indai bei arijonai, egiptėnai, chaldai, asyrai, lietuviai, barbarai ir tt.; kaip tie dievai vadinosi, kur jie gyveno ir kokius jie santikius su žmonėmis turėjo. Knyga stambi ir labai užimanti. Tai yra tikra tikėjimų istorija. $1.00 Drutuose audimo apdaruose $1.25

Žodynas angliškai-lietuviškos kalbos (Dalis II). Sutaisė Antanas Lalis. Čia rasi visus angliškus žodžius išguldytus lietuviškai. Chicago, 1915 m. Puslapių 835. ..... $3.00

Lytiškos Ligos ir kaip nuo jų apsisaugoti. Parašė D-ras F. Matulaitis. Antra, peržiurėta ir pagerinta laida. Kaina 25c

Piršlys Suvadžiotojas, Vieno veiksmo Komedija. Parašė Ben. Rumšas. Gana juokingas veikalėlis. Dalyvauja 2 moterys ir 5 vyrai.

Kunigo Meilė. Vieno veiksmo Komedija. Parašė Ben. Rumšas. Juokingas veikalėlis. Dalyvauja 2 vyrai ir 2 moterys. Abu veikalėliai vienoje knygutėje. Kaina ..... 25c.

Tikėjimų Istorija. Parašė P. D. Chantepie de la Sausaye, Teologijos profesorius. Vertė lietuvių kalbon J. Laukis. Knyga didelio formato, 1086 pusl. su daugybe paveikslų visokių tikėjimų dievų, dievaičių, relikvijų, bažnyčių, šventinyčių ir tt. Gražiais tvirtais apdarais. Chicago, 1914, pusl. 1086. Kaina $7.00

Žinynas. Knyga žinių iš mitologijos, historijos, etnografijos, geografijos, astronomijos, aritmetikos, medicinos ir kitų mokslų bei jų šakų; rinkinys visokių patarimų apie sveikatą, budus gydymosi, vaistus, įvairių nurodymų amatninkams, ukininkams, daržininkams, šeimininkams ir kitiems Iš įvairių šaltinių surinko J. Laukis. Chicago, Ill. 1911 m., puslapi; 392. Apdaryta $3.00

Delko Reikia Žmogui Gert ir Valgyt? —Delto, kad norisi, atsakys koks nemokša. Bet delko gi norisi? Delko be valgio žmogus silpsta? Ir delko vienas maistas duoda daugiau spėkų kitas mažiau? Delko žmogui reikia cukraus, druskos ir kitų panašių dalykų? Kodel jam reikia riebalų? Šituos klausimus suprasi tiktai iš šios knygutės. Parašė D-ras G-mus. Kaina ..... 15c.

Kunigų Celibatas.— Išaiškinta kunigų bepatystės istorija, pasekmės ir jų doriškas nupuolimas. Šią knygą turėtų perskaityti kiekvienas vyras, tėvas ir jaunikaitis, kurie geidžia, kad jų moterys, dukterys ir mylimosios nepapultų į tokią kunigų globą. Parašė kun. Geo. Towsend Fo*, D. D., sulietuvino Ferdinand de Samogitia 25c.

Lietuvos Respublikos Istorija ir Žemlapis.—Šitas veikalas parodo, kaip nuo 1905 metų revoliucinės Lietuvos spėkos vedė kovą su caro valdžia, ir kaip tuo pačiu laiku kunigai tą valdžią rėmė ir gynė; kaip paskui revoliucija paėmė viršų, kaip Lietuva likos paliuosuota iš po caro valdžios ir kaip ji buvo apskelbta respublika. Pridėtas didelis spalvuotas žemlapis parodo dabartinės Lietuvos rubežius ir kaip šalis yra padalyta į apskričius. Tai yra vienatinė knyga, kuri parodo, kaip gimė Lietuvos Respublika ir kaip ji išrodo. Čia telpa visi svarbesni dokumentai: Steigiamojo Seimo nutarimai, taikos sutartis su bolševikais, sutartis su latviais, aprašymas visų mušių su lenkais ir tt. Yra tai ne knyga, bet tiesiog žibintuvas, kuris apšviečia visą Lietuvą iš lauko ir iš vidaus. Kaina .... $1.00 Drutais audeklo apdarais $1.50

Byla Detroito Katalikų su Socialistais. — Pirmą kartą katalikai užpuolė socialistus 31 d. gruodžio, 1911. Antrą kartą jie užpuolė socialistus 31 gruodžio, 1913 m. Šioj knygutėj ištisai telpa teismų rekordai ir prirodymai, kokių priemonių katalikai dasileidžia kovoj su socialistais. Su paveikslais. 61 pusl. ..... 25c.

Ar Buvo Visuotinas Tvanas?—Kaip Nojus galėjo surinkti į kelias dienas visų veisių gyvunus, kurie gyvena išsivėtę po visą žemės kamuolį? Kaip jis galėjo tuos gyvunus prastoj savo arkoj sutalpinti? Iš kur žmėsi tiek vandens, kad visą žemę apsemtų? Kur tas vanduo dabar yra? Kaip iš Nojaus šeimynos galėjo atsirasti po tvano juodveidžiai, raudonveidžiai ir kitų veisių žmonės? Šitie ir šimtai kitų klausimų, į kuriuos negali atsakyti jokis kunigas, yra nuosakiai ir aiškiai išdėstyti šitam veikale. Knyga be galo įdomi. Kas žodis—tai faktas; kas sakinys—tai naujas kunigų argumentas griuva. Mokslas ir mokslas nuo pradžios iki galo. Kaina ..... 25c.

Stabmeldiška Lietuva iš Artimos Praeities. Knygutės įtalpa susideda iš sekančių dalių: (1) Giria ir moterų vogimas; (2) Lietuvos moterų ir vyrų šventės; (3) Lietuviai lieka veliniais; (4) Paskutiniai lietuvių dievai Parašė Z. Aleksa. So. Boston, 1912 m., pusl. 32 ..... 10c.

Paparčio Žiedas ir keturios kitos apysakos: (1) Neužsitikintis Vyras; (2) Žydinti Giria; (3) Klaida; (4) Korekta. Jose nurodoma kaip žmonės paikai tiki į visokius prietarus, burtus ir tt. ..... 15c.

"KELEIVIS"
253 Broadway,
So. Boston, Mass.

KAS GIRDĖTI LIETUVOJE

(Nuo mūsų korespondentų ir iš Lietuvos Laikraščių.)

Lietuvoj Atidaromos Darbo Stovyklos.

Stovyklose bus apgyvendinta apie 300 bedarbių.

Atatinkamose įstaigose jau pernai buvo suprojektuoti įsteigti inteligentų bedarbių stovykla, bet finansiniais sumetimais paskui buvo šio sumanymo įgyvendinimas atidėtas. Dabar sumanyta įsteigti bedarbių stovyklą. Stovyklos projektas jau patvirtintas ir stovykla pradės veikti kai tik ministerių kabinetas patvirtins viešųjų darbų planą per žiemos sezoną.

Dabar rengiamos dvi stovyklos, apie 30 klm. nuo Panevėžio miesto prie Ramygalos kelio.

Statomi du lentiniai barakai, kurių kiekviename bus įrengta gyventi po 150 žmonių. Barakai statomi taip, kad juos lengvai butų galima sugriauti ir nukelti į kitą vietą. Mat, stovyklų bedarbiai dirbs plentą, tai kai plentas bus nutiestas toliau ir neparanku bus toli vaikščioti iš stovyklos į darbą, tai stovyklos bus nukeliamos arčiau darbo vietos.

Apie stovyklos vidaus tvarką ir įrengimą galima tiek pasakyti, kad bus viduje pastatyti geležiniai pečiai, stovykloms šildyti, įrengti narai gulėti, šiokia tokia patalinė pasikloti ir užsikloti.

Prie stovyklų bus įrengtos valgyklos. Atlyginimas už maistą ir kt. numatoma atskaityti iš mokamo už darbą bedarbiams atlyginimo.

Šalia stovyklų bus sandėliukai darbo įrankiams susidėti.

Stovykla turės savo viršininką, vidaus gyvenime bus tam tikra disciplina.

Viešųjų darbų fondas duoda pinigų tik barakams pastatyti, o kitus stovyklų įrengimus padaryti ir bendrai stovyklas tvarkyti turės vietos savivaldybė, kurios bedarbiai tose stovyklose gyvens.

3 MĖNESIAI BELANGĖS UŽ NETIKRUS PINIGUS.

Gegužės mėnesio pradžioje turguje prie pil. St. Urbono vežimo priėjo nepažįstama moteris pirkti sviesto. Paėmusi už vieną litą sviesto, nepažįstamoji padavė ukininkui 5 litų pinigą ir, neprašydama grąžos, nuėjo. Vėliau ukininkas apsižiurėjo, kad pinigas yra netikras ir, pastebėjęs kitą turgadienį tą pačią moterį, su policija ją sulaikė. Sulaikoma moteris bandė numesti į šalį piniginę, tačiau buvo pastebėta, piniginė paimta ir joje rasti dar 2 pinigai po 5 litus ir 3 po 2 litus. Išaiškinta, kad netikrų pinigų platintoja yra Šiaulių miesto, Šilų gat. 4 n-rio gyventoja Ivanauskienė Zosė, ir buvo patraukta atsakomybėn. Apylinkės teismas šiomis dienomis ją nubaudė 3 mėnesiais kalėjimo.

BEDARBES MOTERIS NORI MOKYTI AMATO.

Dabar darbo biržose bedarbiai ilgas valandas išsėdi be darbo. Kadangi amatininkams lengviau rasti darbo, tai iškeltas sumanymas prie darbo biržų suorganizuoti kursus, kuriuose bedarbės moterys butų pamokytos kokių nors amatų.

ROKIŠKY NORIMA PANAIKINTI VOKIEČIŲ PALIKTUS BARAKUS.

Prie geležinkelio stoties miške yra vokiečių palikti cementiniai barakai, kuriuose buvo laikoma sprogstamoji medžiaga. Tuose barakuose apsigyveno neturtingi žmonės. Dabar barakuose gyvena 18 neturtingų šeimų. Barakai priklauso vidaus reikalų ministerijai ir juos valdo Rokiškio miesto valdyba. Darbininkams buvo įsakyta išsikraustyti, bet ministerija leido jiems dar metus gyventi. Dabar tas laikas baigėsi ir darbininkai bukštauja, kad žiemai jie nebutų išmesti iš butų. Kadangi dabar labai sunki darbininkų padėtis ir kad ši vieta parkui nėra tinkama, žmoniškiausias poelgis butų, jei jų valdomi 15 metų darželiai ir barakai butų padovanoti darbininkų nuosavybėn.

UŽ TĖVO NUŽUDYMĄ AMŽINAS KALĖJIMAS.

Skiepetiškių vienkiemy, Musninkų valsčiuje, Ukmergės apskrity, šią vasarą Viktoras Bučinskas kirviu užkapojo savo tėvą. Dabar teismas jį pasmerkė užtai kalėti visą amžių.

KALĖDŲ EKSKURSIJA Į LIETUVĄ

IŠPLAUKIA IŠ NEW YORKO SEKANČIU LAIVU:

Gripsholm ..... Gruodžio 7

ŽEMOS EKSKURSIJOMS LAIVAKORČIŲ KAINOS.

Tarp Švedijos ir Klaipėdos plaukioja 1934 m. statytas moderniškas laivas "MARIEHOLM". Platesnes informacijas teikia ir parduoda laivakortes visi Švedų Amerikos Linijos skyriai, taipgi visi autorizuoti laivakorčių agentai.

Swedish American Line

10 State Street, BOSTON, MASS.
21 State Street, New York, N. Y.

Tautininkų Šulo Lapėno Vagysčių Byla Plečiasi.

Sulaikyti J. Lapėno brolis, brolienė ir du direktoriai. Lapėnų turtui uždėtas areštas.

Šiaulių apygardos tardytojo nutarimu, suimti buv. akcinės bendrovės "Maisto" Tauragės skerdyklos direktorius, Antanas Pranculis, buv. Panėvėžio skerdyklos direktorius, Antanas Kubilius, ir Aukšt. Panemunės valsčiaus Roželių dvaro gyventojai Petras Lapėnas ir jo žmona Konstancija Valentinavičienė - Lapėnienė.

Kubiliui kardomoji priemonė paskirta 25,000 lt. sumai turto laidas, o kitiems trims — laikyti arešte be sąlygų.

Prie šios "Eltos" žinios pridėtina, kad Šiaulių apygardos teismo tardytojas p. M. Krygeris yra atvykęs Kaunan. Paaiškėjo, kad tardytojas Krygeris šioje byloje parodė naujos akcijos: išsaukęs tardytojo kameron J. Lapėno brolį Petrą ir Petro žmoną areštavo ir pasodino be sąlygų. Iš Lapėnų artimųjų teko sužinoti, kad šiai bylai iškilti daug prisidėjęs vienas Lapėnienės brolis.

Be to, teismo tardytojas Krygeris kreipėsi į Kauno vyr. notarą Kubilių ir Mariampolės apygardos teismo ipotekos skyrių, prašydamas uždėt draudimą Jono Lapėno namui, esančiam Kaunė, Kęstučio g. 24 nr., Emilijos Lapėnaitės vardu nupirktam Žvirgždžių dvarui, netoli Kauno, prie Nemuno, Rumšiškės link, Konstancijos Lapėnienės ir Petro Lapėno namams Kaune, Ukmergės pl. 34 nr. ir Petro Lapėno Roželių dvarui, esančiam A. Panemunės vals., Kauno apskrity.

Tie Lapėno ir jo giminaičių turtai, kuriems uždėtas draudimas, iki bus išspręsta byla, negalės buti nei parduoti, nei įkeisti, nei kaip kitaip apsunkinti.

Lapėno sunus Gediminas duoda skundus teismo organams dėl jo tėvo kardomosios priemonės.

"KELEIVIO" SPAUSTUVĖ

Viena iš didžiausių lietuviškų spaustuvių Amerikoj su naujausiomis mašinomis ir geriausiais įtaisymais.

SPAUZDINA:

KNYGAS,
KONSTITUCIJAS,
PROGRAMUS,
APGARSINIMUS ir
VISOKIUS KITOKIUS SPAUDOS DARBUS.

Reiškis, spausdiname visokius spausdinius nuo didžiausios knygos iki mažiausio tikieto. Darbą atliekame

GRAŽIAI, PIGIAI ir GREITAI.

Ypatingai pigiai ir gražiai padarom draugystėms Konstitucijas ir šiaip visokius jų reikalams spausdinius. Todėl su visokiais spaudos reikalais kreipkitės į "KELEIVIO" spaustuvę, o visados gausit teisingą ir gerą patarnavimą.

KELEIVIS
253 Broadway
So. Boston, Mass.

POLICIJA TURI BUTI MANDAGI.

Kauno policininkai Andrius Ratkevičius ir Petras Jurgatavičius kaltinamaisiais patraukti tuo, kad 1934 m. gegužės 31 d. Vilijampolėje sulaikę asenizatoriaus sunų Stasį Stašinską sumušė.

Prokuroras Steponaitis, kaltindamas pareiškė, kad policija turi buti mandagi, su piliečiais elgtis ir įėgą vartoti tik neišvengiamais atsitikimais.

Nukentėjęs teisme pareiškė, kad jis kaltinamiesiems atleidžiąs. Kai teismas kaltinamiesiems davė paskutinį žodį, tai juodu pasakė, kad nieko teismo neprašą.

Teismas abu teisiamuosius pripažino kaltais ir nubaudė po 1 mėnesį paprasto kalėjimo, bet nuo bausmės lygtinai atleido paskyręs 1 metus bandomojo laiko.

MOKINIAI NENORI RELIGIJOS MOKINTIS.

Mariampolės gimnazijoj atsirado jau keliolika mokinių, kurie reikalauja, kad juos atleistų nuo tikybos pamokų, nes jie nenori burtų klausytis.

Aną dieną Skuodo apylinkėje policija suėmė vieną kalvį, kuris kalė vieno lito monetas.

PIRMUTINIO SUDEGINTO AMERIKOS LIETUVIO PELENAI LIETUVOJE PAGERBTI.

Dr. Baltrušaitienė iš Pittsburgho, Pa. atvažiuodama į Lietuvą atvežė poeto Mačio-Kėkšto pelenus. Mačys-Kėkštas yra pirmas lietuvis Šiaurinėj Amerikoj, kuris jo noru tapo sudegintas. Akademinis DULR šiomis dienomis jam rengia atitinkamą pagerbimą.

Išrinkite juos SLA. Viršininkais

F. J. BAGOČIUS, prezidentas,
J. K. MAŽUKNA, vice-prezidentas,
P. JURGELIUTĖ, sekretorius,
K. P. GUGIS, iždininkas,
DR. J. STANISLOVAITIS, daktaras-kvotėjas,
E. MIKUŽIUTĖ, iždo globėjas,
J. MILIAUSKAS, iždo globėjas.

Visos tautininkų grupės ir klerikalai susijungė užvaldyti S.L.A. ir kandidatais į Pildomąją Tarybą stato pasižymėjusius atžagareivius, demokratijos, laisvės ir pažangos priešus, aiškiai sektantiškus ir vienos sriovės partizanus. Kas neatsimena Damijonaičio prezendentavimo laikų, kada tukstančiai pažangųjų narių tapo išmesti iš S.L.A.? Gegužio dinastijos tautiškoji valdyba atsižymėjo skandalingais investmentais, dėl kurių S.L.A. turtas taip - - puolė, kad jau gręsė uždarymo arba didelių asesmentų pavojus. Pasižymėjo ir tuomi, kad ir mažiausiai balsų gavę kandidatai buvo renkami į Pild. Tarybą. Daugiau dėl netakto, atžagareiviškos politikos ir narių teisių paniekinimo, negu dėl bolševikų propogandos iš S.L.A. pasitraukė virš 5,000 narių po Chicagos seimo.

Vienu atvėju tukstančiai narių išmetami iš organizacijos, kitu atvėju tukstančiai ją apleidžia. Paskola ant jau praskolinto namo, paskolos savo sriovės sėbrams ant bet kokios vertės namų. Pirkimas tokių bondų ir šėrų, kurių vertybė ragožiumi nusirito žemyn. — Tai tautininkų sriovės žmonių pasitarnavimas S.L.A., kada jie jį tvarkė.

Detroito seimui pavyko nors dalinai išstumti juos iš Pild. Tarybos; pavyko grąžinti nariams teisę visuotinu balsavimu rinkti organizacijos viršininkus.

Musų rekomenduojamieji kandidatai, išskyrus vieną, nepriklauso jokiai partijai. Jie nėra kurios nors vienos sriovės žmonės. Augštai inteligentiški, ganėtinai mokinti, gabūs, darbštūs ir praktikoje įrodę, kad visuomenės ir organizacijų darbams yra kvalifikuoti, kompetentiški ir patikėtini.

Adv. F. J. Bagočius iš So. Boston, Mass., yra vienas žymiausių lietuvių kalbėtojų. Arti 30 metų, kai aktyviai dalyvauja kulturiniame lietuvių gyvenime. Adv. F. J. Bagočius ne tiktai yra gabus oratorius, bet taipgi žymus publicistas. Jo raštai pažangioje lietuvių spaudoje dažnai telpa, nors po tais raštais jo vardo ir nematome. Adv. F. J. Bagočius buvo išrinktas S.L.A. prezidentu kaip tik tuo laiku, kada S.L.A. siautė piniginis krizis, bet jo sumanumas pastatė S.L.A. vėl ant tvirtų kojų. S.L.A. nariai, nominuodami ir išrinkdami jį vėl S.L.A. prezidentu, pasitarnaus organizacijos gerovei.

J. K. Mažukna iš Pittsburgh, Pa. Visi, kurie skaitome laikraščius, nuolatos pastebim p. J. K. Mažukno vardą kaip vieno žymiausio veikėjo Pittsburghe ir jo apylinkėse. P-nas J. K. Mažukna yra senas S.L.A. narys ir visą laiką žymus šios organizacijos veikėjas. Vėl išrinkdami p. Mažukną į S.L.A. viceprezidentus, mes atliksime gerą darbą — turėsime nuoširdų ir sumanų žmogų prezidento padėjėjo vietai.

P-lė Petronėlė Jurgeliutė iš New Yorko yra mums visiems žinoma, pažįstama per 20 metų S.L.A. veikime. Ji buvo S.L.A. Centro Sekretoriumi per daug metų, pasižymėjo kaip viena nuoširdžiausių S. L. A. darbininkų kokią kada S.L.A. turėjo. Nepakęsdama intrigų, kurios Centre buvo vedamos prieš ją, ji rezignavo. Bet dabar pažangiųjų narių kviečiama ji mielai sutiko kandidatuoti į savo seną "urėdą", į sekretorius. S.L.A. nariai atliks gerą darbą pagerbdami šią nuoširdžią S.L.A. veikėją balsuodami nominacijose ir rinkimuose už p-lę Petronėlę Jurgeliutę.

Adv. Kazys Gugis atkeliavo iš Lietuvos 1903 m. Lietuvoje lankė Liepojos gimnaziją, bet dėl rengimo gegužinės Kaune nusikalto Rusijos valdžiai. Vieni šios gegužinės rengėjų atsidurė Sibire, kiti išbėgo į Šveicariją, o p. Gugis atsidurė Amerikoje. Čia atkeliavęs, jis kasė anglis, dirbo plieno dirbtuvėse, o vėliau stojo į Armour Institute of Technology studijuoti mechanikos inžinierystę. Inžinieriaus profesija nepatiko, tad jis vėl stojo į kolegiją ir baigė advokaturą. Nuo 1929 m. p. Gugis eina S.L.A. iždininko pareigas. Iki adv. K. Gugio laikų S.L.A. iždininko ofisas buvo apleistas, viešpatavo betvarkė. Jam užėmus iždininko vietą, buvo įsteigta geriausia iždo tvarka ir skubus patarnavimas. Adv. K. Gugis yra nepamainomas S.L.A. iždininkas. Neabejojame, kad visi rimti S.L.A. nariai savo balsais rems adv. K. Gugio kandidaturą į S.L.A. iždininkus.

Dr. J. Staneslow-Stanislovaitis iš Waterbury, Conn., yra jaunas žmogus, bet pasižymėjęs medicinoje. Dr. Stanislovaičiui užėmus daktaro-kvotėjo vietą, S.L.A. pašalpų išmokėjimas ligonims buvo tinkamai sureguliuotas, ko seniau nebuvo. Dr. Stanislovaitis yra rimtas, nuoširdus S.L.A. darbininkas, — jį butinai turim vėl išrinkti šiai vietai, tai yra Daktaru-Kvotėju.

Eufrazina Mikužiutė iš Chicago, Ill., dabartinė S.L.A. iždo globėja, kuri pereitame seime gavo daugiau balsų už visus kitus kandidatus į Pild. Tarybą. Ji buvo sumanytoja įsteigti Jaunuolių Komisiją S.L.A., tapo tos komisijos nariu ir per 4 metus buvo pirmininkė. Kaipo lietuvių dienos pasaulinėj parodoj sekretorė ir kaipo rengėja iškilmingiausiojo Chicagos lietuvių bankieto ji parodė nepaprasto darbštumo ir gabumo. Nėra veikėjų pasitarimo, nėra kiek žymesnio darbo, kur ji nedalyvautų. Iš profesijos ji yra mokytoja, baigusi gamtos mokslų skyrių Chicagos Universitete; vėliau toje pačioj įstaigoj studijavo dramaturgiją vienus metus ir jurisprudenciją vienus metus.

J. Miliauskas iš Mc Kees Rocks, Pa., per daugelį metų nenuilstamai dirba įvairiose lietuvių organizacijose ir kiekvienoj kaipo viršininkas arba kurio nors komiteto narys. Panašioj S.L.A. fraternalėj A.P.L.A. organizacijoj buvo Centro Pildomojo Komiteto nariu per 8 metus ir centro sekretoriumi per 2 metus. Kandidatuodamas į S.L.A. sekretorius, gavo didelį balsų skaitlių. Kaipo delegatas S.L.A. seimuose aktyviai dalyvauja kiekvieno klausimo diskusijose ir pasižymi taktingumu ir S.L.A. reikalų nuodugniu žinojimu. Yra S.L.A. Apšvietos Komisijos narys.

Gerbiami S.L.A. nariai, dienoje nominacijų butinai bukite savo kuopos susirinkime, kviekite savo draugus, savo pažįstamus, kad ir jie dalyvautų ir paduotų savo reikšmingą balsą už šiuos kandidatus. Bendrai veikdami mes pasieksime tikslą — pažangus S.L.A. nariai Laimės!

S.L.A. VAKARŲ KOMITETAS.

Vietinės Žinios

BANDITAI APIPLĖŠĖ ANTANĄ ABAZORIŲ.

Užpuolimas įvyko laukiant gatvėkario prie Franklin Parko.

Antanas Abazorius dirba naktimis ir apie 2 valandą ryto ima gatvėkarį namo parvažiuot. Šitaip gatvėkario jam laukiant, pereitą sąvaitę jis buvo užpultas ir apiplėštas. Tai atsitiko 11 lapkričio. 2:05 valandą ryto, ant Blue Hill ave., ties Franklin Parku. Tenai yra įtaisyta pastogė ir suolas tiems, kurie laukia gatvėkarių. Tenai Abazorius ir stovėjo. Stovėjo da ir vienas žydelis. Jiems ten bestovint, privažiavo automobilium 4 vyrai ir pradėjo kviesti juodu į savo mašiną. Sako, come on, boys, mes pavežėsim juodu iki Mattapan skvėro. Kai nei vienas juodviejų šito pasiulymo nepriėmė, tada iš automobiliaus išlipo vienas vyras ir vriėjęs prie Abazoriaus prašo cigaretų. Bet Abazorius neruko. Tada nepažįstamasis prašo degtukų, bet negauna ir tų. Tuo tarpu ateina iš automobiliaus da vienas vyras, ir kai tik jis atėjo, pirmasis tuoj revolverį iš kišeniaus ir prikišdamas jį prie Abazoriaus krutinės sušuko: "Hands up!"

"Staiga mano galvoj kilo mintis," sako Abazorius, "kad reikia išmušti ginklą jam iš rankos ir duot į snukį, kad kristų ant vietos! Ir bučiau gal taip padaręs, jeigu bučiau žinojęs, kad kiti neginkluoti. Bet pabijojau, kad vieną nukirtus, kiti gali pradėt šaudyt. Pinigų daug neturėjau, todėl pakėliau rankas; tegul, sakau, ima ką turiu. Visgi gyvybė brangesnė, negu keli doleriai."

Ir kuomet du banditai sėdėjo automobiliuje, du kiti iškraustė Abazoriui kelinių kišenius ir pavogė visus pinigus, kiek jų rado. Bet tą naktį Abazorius buvo gavęs algą ir įsikišęs ją į aukštutinį švarko kišenėlį ant krutinės, tai tų pinigų banditai nerado. Žydeliui atėmė 10 dolerių. Paskui susėdo visi automobiliun ir nuvažiavo Mattapano link.

Vos tik banditai nuvažiavo, tuoj pasirodė ir patruliuojantis policijos automobilius su mėlynais žiburiais. Abazorius su žydeliu pradėjo šaukt jį, kad sustotų, ir paaiškino, kas atsitiko. Bet kaip išrodė banditų automobilius ir koks buvo jo numeris, negalėjo pasakyti; o kadangi plėšikai buvo jau nuvažiavę ir jų nesimatė, tai policija kad ir nusivijo į tą pusę, tačiau nieko nesuėmė.

Kitą naktį Franklin Parke vėl buvo užpuolimas. Šį kartą 4 banditai užpuolė automobilį, kuriame patamsy sėdėjo mergina su vaikinu. Jie ištraukė vaikiną iš automobiliaus ir atėmė iš jo 100 dolerių.

DiStasio turės mirti elektros kedėj.

Italas Frank DiStasio pereitą sąvaitę buvo nuteistas mirti elektros kedėj už nužudymą ir dusinimą automobiliuje Danieliaus Crowley, kad gavus $20,000 apdraudos už jo gyvybę, nors DiStasio prisiekė, kad jis čia visai nekaltas.

Ant Prison Point tilto, Charlestowne, du ginkluoti banditai užpuolė padliorių Costą ir išplėšė $900.

SANDARIEČIŲ VAKARIENĖ.

Ir negraži agitacija prieš SLA. Tarybą.

Pereitą nedėldienį Lietuvių Salėj buvo sandariečių surengta vakarienė, kurios tikslas, kaip matėsi iš pasakytų tenai kalbų, buvo agitacija prieš dabartinę SLA. valdybą ir prieš socialistus. Vakarienės "toastmasteris," kviesdamas savo kalbėtojus vis pridurdavo, kad tai "balšaja šiška." Ką tas žodis reiškia, daugeliui buvo neaišku. Kai kas manė, jog tai reiškia ką nors "bolševikiško." Visi kalbėtojai, išskyrus adv. Šalną, buvo labai silpni. Jie maišė Sandarą ir Susivienijimą į kruvą, kaip žirnius su kopustais, nepadarydami iš to jokių aiškių išvadų. Galima buvo suprasti tik tiek, kad socialistai negeri, dabartiniai SLA. viršininkai negeri, tik vieni sandariečiai all right! Jie pasakojo, kad iš SLA. Pildomos Tarybos esą siuntinėjami sandariečiams "grąsinantįs laiškai." Bet nei vienas negalėjo nieko aiškaus apie tuos laiškus pasakyti. Išrodė, kad kalbėtojai patys nežino, ką jie kalba.

Kas seka SLA. reikalus, tas žino, kad SLA. valdyba jokių grąsinimų niekam nesiuntinėja. Jeigu sandariečiai čia kalba apie tą laišką, kurį SLA. prezidentas yra parašęs pp. Vinikui ir Vitaičiui, tai čia juk buvo ne grąsinimas, bet SLA. garbės gynimas. Tas laiškas yra tilpęs paskutiniame "Tėvynės" numery, Pildomos Tarybos protokole. Jo esmė tokia: Po Detroito seimo, kur į SLA. Pild. Tarybą buvo išrinkti keli ne sandariečių plauko žmonės, sandariečių organas "Sandara" pradėjo kriminališkai šmeižti SLA. Tarybą. O kadangi pp. Vinikas ir Vitaitis yra "Sandaros" komisijonieriai ir jos turinio prižiurėtojai, tai SLA. prezidentas Bagočius ir parašė jiems laišką, pareikšdamas, kad jie negali dviem ponam tarnauti, t. y., sėdėti SLA. centre, imti iš SLA. iždo algą ir leisti savo "Sandarai" kriminališkai šmeižti SLA. vadovybę.

Šitokį prezidento laišką galima tiktai pagirti, nes koks gi iš jo butų organizacijos viršininkas, jeigu jis leistų visiems savo organizaciją ir kartu save niekinti?

Bet sandariečiai apsimeta durniais, šito dalyko visai nesuprantančiais, ir sušaukę publiką plepa, kad dabartinė SLA. Taryba siuntinėjanti jiems "grąsinančius laiškus."

Vyrai, kada gi jųs surimtėsite?

Šeši SLA. nariai.

Jau užvesta byla prieš valdžios namų statybą South Bostone.

Adv. Ely, buvęs Massachusetts gubernatorius, jau buvo nuvažiavęs Washingtonan ir užvedė bylą, reikalaudamas sustabdyti pradėtą valdžios pinigais namų statybą South Bostone. Savo reikalavimą jis pamatuoja tuo, kad valdžios butų nemokės miestui didelės taksas. Tą bylą kelia Mrs. Hannah Connors ir kiti namų savininkai. Byla bus svarstoma Washingtone 25 lapkričio dieną. Vidaus reikalų ministeris Ickes, kuris šitą statybą veda, turės parodyt teisme priežastį, kodėl tas darbas neturėtų but sustabdytas.

Be kunigo nurodymo jis negalėjo balsuoti.

Paskutiniuose balsavimuose South Bostone buvo rasta balsų dėžėj balsavimo blanka su šitokiu paaiškinimu: "Kadangi kun. Coughlin nėra pažymėjęs, kad surašyti čia kandidatai yra teisingi žmonės, tai už sukčius aš negaliu balsuoti ir nepaduodu savo balso nei už vieną." Pasirašė: "balsuotojas."

Maldeno mokyklos vaikai taip sumušė vieną vaiką, kad tas neteko atminties ir negalėjo pareiti namo. Jis klaidžiojo per 5 dienas ir atsidurė net Vermonto valstijoj. Maldenas yra Bostono priemiestis.

RADIO PROGRAMA.

Sekantį nedėldienį lapkričio 24 d., Bostono lietuvių radio pusvalandis susidės iš sekančios programos:

1. Lowell'io Jaunimo orkestra;
2. Franklin Vyrų choras iš Montello's;
3. p-lė Zofė Vaitkiutė iš Montello's, dainininkė;
4. p-nia V. Minkienė, pianistė.

Pradžia 9:30 valandą ryte. Klausytina ant 830 kilociklių.

Perkunas trenkė namą Norwoode.

Pereitą nedėldienį Bostone siautė labai smarki audra. Vėjas putė 75 mylių greitumu į valandą. Nudraskė nuo sienų iškabas, išvartė tvoras, nutraukė elektros ir telefono vielas. Nuostoliai apskaičiuojami į $1,000,000. Be to, žaibavo žaibai ir trenkė perkunas. Norwoode perkunas kirto į Franko Billato namus prie 21 Shaw streeto ir uždegė viršutinį aukštą. Billato žmona buvo pritrenkta iki žado nustojimo, o trys mergaitės apalpo nuo išgąsčio. Perkunija šituo metu yra nepaprastas gamtos reiškinys.

Melinda Moore, 66 metų slaugė, gavo per teismą $250 atlyginimo užtai, kad dirbant jai vienoj šeimynoj jai įkando bezdžionė. Ji reikalavo užtai $10,000.

DEŠIMT METŲ JUBILĖJUS

Lietuvių M. Žinyčios bus švenčiamas nedėlioje, **Novemberio 24 d.** Tai švenčiai yra paruoštas labai gražus programas. Ryte kaip 10:30 val. kalbės **Dr. Charles Otto,** Metodistų Centro vyriausia galva. Vakare kaip 7:00 valandą įvyks Bankietas, kuriame kalbės **adv. F. J. Bagočius** ir kiti svečiai. Bus gražus muzikos programas. Prašome visų dalyvauti mūsų dešimt metų jubilėjaus bankiete. Kviečia

L. M. Žinyčios Komitetas.

Turkiškoj pirty, 18 Carver st., mirė staigia mirtimi tulas O'Connell, 22 metų jaunuolis.

PICKWICK ALE

Jus pardavejas moka mums daugiau už PICKWICK nes brangesnis darbininkas ir medziaga daugiau kainuoja jin pagamint . . .

bet jųs brangiau nemokat!

Tėmyk oficialų PICKWICK kraną —tai gvarantija teisingo padavimo

PICKWICK BONKOMIS namų reikalams gaunamas pas vietos pardavėjus.

Haffenreffer & Co. Inc. Boston, Mass. BREWERS SINCE 1870

'blue coal'

Mes visuomet vartojame ją savo namuose ir gauname nuo

BATCHELDER WHITTEMORE
834 Massachusetts Ave., Boston.
Tel.: HIG-lands 1920.
So. Bostono Skyrius—463 Broadway

Šolomskai lankėsi.

Šį panedėlį "Keleivio" redakcijoj lankėsi P. Šolomskas su savo jauna žmona, kurią vedė budamas anais metais Lietuvoje. Seniau d. Šolomskas yra ilgai dirbęs prie "Keleivio" kaip linotype operatorius ir turi daug pažįstamų Bostono apylinkėj, taigi gavęs keliatą dienų atostogų, atvyko jų aplankyti. Dabar jis dirba Brooklyne, prie "Laisvės."

Pereitą subatą Mansfielde traukinys sudaužė automobilių ir užmušė du asmeniu, kurie važiavo skersai geležkelį. Užmuštieji buvo taip sutrinti, kad negalima buvo pažinti, ar jie buvo vyrai, ar moterys.

DORCHESTERY Išsirandavoja 5 kambariai, šiltas vanduo, maudynė, piazzi, vieta pastatymui mašinos. Randa tik $19.00 mėnesiui. 1 Lyndville Terrace.

GYVENKIME VISUOSE KAMBARIUOSE.

Bukit moderniški, gyvenkite kožnam kambaryje ir džiaugkitės savo namais žiemą dar labiau kaip vasarą.

Kodėl nesidžiaugti švaria ir sveika šiluma visuos kambariuos.

Mes turime Oil Burnerius dėl virtuvių ir seklyčių, kurie atatinka jusų namams ir kišenei. Kuriems įtaisėm, visi džiaugias. Pataisymas ir naujas knatas $1.50; naują įdedam už $2.00.

Tel. SOUth Boston 4649.
Roland Ketvirtis & Co.
322 Broadway,
So. Boston, Mass.

A. J. NAMAKSY
Real Estate & Insurance
414 W. BROADWAY,
SOUTH BOSTON, MASS.
Office Tel. So. Boston 0948.
Res. 251 Chestnut Ave.,
Jamaica Plain, Mass.
Res. Tel. Jamaica 1028-M.

F. WAITKUS
LIETUVIS GRABORIUS
RUPESTINGAS IR GERBTINAS
Patarnavimas Laidotuvėse.
148 Columbia Street,
CAMBRIDGE, MASS.
Telefonas Ofiso: TRObridge 7880
Gyvenimo: TRObridge 6434

John J. Grigalus
(GRIGALIUNAS)
ADVOKATAS
Room 3, 598 East Broadway,
SOUTH BOSTON, MASS.
Tel. S. B. 1761.
Residence: 16 Thomas Park.
Tel. S. B. 1043.

APDRAUSKIT PAS MUS.
Sutaupysite 25 nuošimčius.
Apdrandžiame namus nuo ugnies ir krautuvių langus nuo išdaužymo.
W. E. LINDSEY, (-)
755 Boylston St., Boston, Mass
Tel. KEN-more 1645.

PARSIDUODA ŠTORAS SU NAMU.
Groceris, Mėsų ir Alaus ir Vyno. Užpakaly štoro yra 3 ruimai gyvenimui. Taipgi yra garadžus ir didelis lotas žemės. Parsiduoda pigiai. Klauskite sekančiu adresu: (6)
J. S. K., 253 Broadway,
SO. BOSTON, MASS.

DUODU PIRMĄ PASKOLĄ ant Namų ant 5%—tik ant gerų namų. Per laiškus atsakymo neduosiu!
MRS. STANAWHITE
44 Aspinwall Rd., Dorchester, Mass.

L St. Liquor Store
Pardavinėjam geriausius įvairių rūšių TONIKĄ, DEGTINĘ, ALŲ Ir VYNĄ Visokiose įtalpose; Bonkoms, Gorčiais ir Bačkomis. Visų U. S. firmų ir užsienio, pasirinkimas didžiausias ir įvairiausias.
Pokiliams, Vestuvėms, Namuose Vaišėms ir Baliams. Specialiai kainos sumažinamos. Pristatom greitai ir veltui. Atdaras nuo 8 ryto iki 11 vak.
Pašaukit SOU-th Boston 4147
PAS STRIGUNĄ
195 L STREET,
SO. BOSTON, MASS.

ADVOKATAS
J. B. GAILIUS
VEDA VISOKIAS PROVAS
Daro visus legalius dokumentus
317 E STREET
(Kampas Broadway)
SOUTH BOSTON, MASS.
Telefonas: South Boston 2732
Namų: Talbot 2474.

NAUJA LIETUVIŠKA APTIEKA
Mes užlaikome visokių Vaistų ir Gydusių. Nuo Patrukimo, Kosulio, Nusilpnėjimo Strėnų, Kraujo Valymo, Reumatizmo, Slaptingų Ligų. Taip-pat visokių Žolių, Lapelių ir Dielių iš Lietuvos. Mūsų aptiekoje geriausias patarnavimas ir teisingas patarimas. Vaistus nusiunčiam ir per paštą. Atminkite mūsų adresą.
D. CABIT, (Reg. Aptiekorius)
100 DORCHESTER STREET
Kampas Broadway
SOUTH BOSTON, MASS.
Tel. So. Boston 2629, 2173 ir 2799

BAY VIEW MOTOR SERVICE
Telephone
So. Boston
1058
STUDEBAKER AUTOMOBILIŲ IR TROKŲ AGENTURA.
Kainos Stebėtinai Pigios.
Dideli pagerinimai ir Hydraulic Brekais.
Taipgi taisome Automobilius ir Trokus visokių išdirbystės.
Peter Trečiokas ir
Joe Kapočiunas — savininkai.
Taisymo ir demonstravimo vieta:
1 HAMLIN STREET
Kamp. East Eighth St.
SO. BOSTON, MASS.

P. J. AKUNEVIČIA
GRABORIUS- UNDERTAKER
Geriausias Patarnavimas Laidotuvėse.
Pagrabus paruošia pagal reikalavimą. Laidoja ant visokių kapinių. Kreipkitės jusų nuliudimo valandoje, mes duosime geriausią patarnavimą.
Adresas:
258 W. BROADWAY, SO. BOSTON, MASS.
Telefonas SQUth Boston 4486.
Brocktono ofisas: Tel. Brockton 4110
16 Intervale Street, Montello, Mass.

Tel. Trobridge 6330.
Dr. John Repshis
(REPŠYS)
LIETUVIS GYDYTOJAS
Valandos: 2-4 ir 6-8
Nedėliomis ir šventadieniais nuo 10 iki 12 ryto.
278 HARVARD STREET
kamp. Inman st. arti Central skv,
CAMBRIDGE, MASS.

Telefonas 21234
MEDICINOS DAKTARAS
C. J. MIKOLAITIS
Valandos: nuo 2 iki 4 po pietų, nuo 7 iki 8 vakare.
107 SUMMER STREET,
LAWRENCE, MASS.

DR. J. LANDŽIUS
SEYMOUR
Ofiso valandos:
Nuo 2-4 po pietų,
Nuo 7-9 vakare.
TAIPGI PRISKIRIA AKINIUS.
Telefonas: SOU-Boston 2712
534 BROADWAY
SO. BOSTON, MASS.

DR. G. L. KILLORY
60 Scollay Square, Room 23
BOSTON Telef: Lafayette 2871
arba Somerset 2044-J
Specialistas Kraujo, Inkstų ir Nervų Ligų.
Val. nuo 9 ryt. iki 7 vak. kasdien
Nedėliom, nuo 10 ryt. iki 1.

Tel. So. Boston 3069.
DAKTARAS
A. L. KAPOCIUS
LIETUVIS DENTISTAS
VALANDOS: Nuo 9 iki 12 dieną
Nuo 2 iki 9 vak.
NEDĖLIOMIS: iki 1 v. po pietų tik susitarus.
Serodomis iki 12 dieną.
Ofisas "Keleivio" name
251 BROADWAY, tarp C ir D st.
SO. BOSTON, MASS.

Dr. Leo J. Podder
Iš Leningrado.
Specialistas Vyrių ir Moterių Ligų, taipgi Kraujo ir Odos.
Valandos: nuo 10 iki 12 dieną, nuo 2 iki 4, nuo 7 iki 8 vakare
202 HUNTINGTON AVE.
BOSTON, MASS.
Tel. Commonwealth 4570.

LIETUVYS
OPTOMETRISTAS
Išegzaminuoju akis, priskiriu akinius, kreivas akis atitiesinu ir amblyopiškose (akloje) akyse sugrąžinu šviesą tinkamu laiku.
J. L. PASAKARNIS, O. D.
447 Broadway, So. Boston, Mass.

VĖŽIO LIGAS
(CANCER)
Visokiuose pasireiškimuose gydau. Darau Intravenous (plačių gyslų) inčirškimus reikalui esant. Jeigu turite krutyje sukietėjimą, bile kraujo tekėjimą, spuogus, karpą arba apgamą, bile žaizdą ant veido, rankų, ar ant kuno, kurią negalite išgydyt. Jeigu bandėt Radiumą, X-Ray, turėjot operaciją ir vis da esat sergančiu, ateikite pas mane tuojaus.
Patarimas visiems DYKAI.
Valandos: Utar., Ket., Sub. nuo 10—12 ryte; nuo 2—5, dieną, nuo 7—8 vak. Nedėliom nuo 10—12 ryte.
DR. J. W. GRADY
SPECIALISTAS
327 Tremont St., Boston.

Tel. University 9068
Dr. Susan Glodienes-Curry
LIETUVĖ DENTISTĖ
VALANDOS: 9-6 ir 7-9.
678 Massachusetts Ave.,
(PRIE CENTRAL SKVERO)
CAMBRIDGE, MASS.

DR. MARGERIS
Gydytojas ir Chirurgas
Valandos: 10—2; 6—8
Sekmadieniais: 10—12.
3325 So. Halsted St.
CHICAGO, ILL.
Tel. Boulevard 8483