KELEIVIS
DARBO ŽMONIŲ LAIKRAŠTIS

Prenumerata metams:
Amerikoje $2.00
Pietų Amerikos Valstybėse, Kanadoje ir kitur $3.00
Prenumerata pusei metų:
Amerikoje $1.25
Kanadoje ir kitur už Suvienytų Valstijų $1.50
Apskelbimų kainų kluaskit laišku. Kreipiantis su kokiais nors reikalais adresuokite:
KELEIVIS
253 Broadway, So. Boston, Mass.

KELEIVIS

THE TRAVELER — — — — — — — — — LITHUANIAN WEEKLY

KELEIVIS
LITHUANIAN WEEKLY
Represents over 75,000 Lithuanians in New England, and about 1,000,000 in the United States.
THE BEST ADVERTISING MEDIUM
Advertising Rates on Application.
KELEIVIS
253 Broadway, So. Boston, Mass.

NO. 3 | Keleivio Telefonas SOUth Boston 3071 | SO. BOSTON, JANUARY-SAUSIO 14 D., 1942 M. | "Entered as Second Class Matter" February 23, 1905, at the Post Office at Boston, Mass., under the Act of March 3, 1879 | Keleivio Telefonas SOUth Boston 3071 | METAI XXXVII

Hitlerizmas Turi But Sunaikintas Pirmiausia

SU JAPONAIS APSIDIRBSIME VĖLIAU.

Taip sako Amerikos laivyno departameento sekretorius Knox.

Šį panedėlį Amerikos laivyno ministeris Knox pasakė įdomią kalbą. Ji yra įdomi tuo, kad nušviečia valdžios planą dabartiniam karui. Aršiausis Amerikos priešas yra Hitleris, sako Knox, todėl jis turi but sunaikintas pirmiausia. Su jo pakalikais japonais mes apsidirbsime vėliau, sako mūsų laivyno reikalų vedėjas.

Kol Amerikos karo laivynas yra užimtas, jis sako, tol mes negalime tikėtis didelio ir sprendžiamojo mūšio su japonais. Svarbiausi karo veiksmai dabartiniu laiku vyksta Atlanto vandenyne, sako p. Knox.

Jis kalbėjo Amerikos majorų konferencijoj, kuri šiomis dienomis buvo susirinkusi Washingtone. Svarbiausis Amerikos laivyno uždavinys šioje valandoje esąs palaikyti atdarus Atlanto kelius tarp Amerikos ir Anglijos.

Nereikia esą tikėtis, kad greitu laiku Pacifiko vandenyne mes galėtume susilaukti pilnos skalės jūrinio mūšio ir dramatiško triumfo. "Tačiau nesupraskit kad mūsų Pacifiko laivynas dabar nieko neveikia," pridurė p. Knox.

"Mūsų laivynas nemiega ir apie jo veiksmus jūs visuomet išgirsit, kada tik atsargiai padaryti strateginiai planai tokius veiksmus padiktuos."

Hitleris įraukė Japoniją į karą, kad Amerika butų priversta ištraukti savo spėkas iš Atlanto vandenyno ir kad ji negalėtų duoti Anglijai pagalbos.

"Vaduodamiesi teisingu piktumu, mes galėjome lengvai tokią klaidą padaryti; bet ačiu šaltai vyriausiojo mūsų vado, Prezidento, galvai, mes to pavojaus išvengėm. Rooseveltui vadovaujant, mes išlaikėm lygsvarą, šaltai darysime savo planus, ir kai ateis laikas, mes kirsime kur reikės kirsti, bet ne anksčiau.

"Aršiausį savo priešą mes žinom. Tas priešas turi but sunaikintas pirmiausia. Jis nėra Japonija, ir ne Italija. Jis yra Hitleris. Hitlerio Vokietija. Taigi visų pirma mes turim sunaikinti Hitlerį ir hitlerizmą.

"Sunaikinus Hitlerį, susmuks visas Ašies padaras."

Amerikos gamybinis pajėgumas yra ta jėga, kuri sutriuškins visą hitlerizmo mašiną, sako Knox.

OLANDAI NUSKANDINO 17 JAPONŲ LAIVŲ.

Londono žiniomis, iki pereitos sąvaitės pabaigos olandai Rytų Indijose numušę žemėn 15 japonų orlaivių ir nuskandino jų 17 laivų, butent: du kreiserius, du naikintuvu, 14 transportų su kareiviais ir 3 tanklaivius su aliejum.

SUNAIKINO 26 JAPONŲ ORLAIVIUS.

Iš Ranguno (Burmoj) pranešama, kad pereitą nedėdienį anglų ir amerikonų lakumai smogė triuškinantį smugį japonų aerodromams Tailande. Japonai buvo užklupti netikėtai ir 26 jų orlaiviai, tame skaičiuje 10 bombanešių, buvo sunaikinti ant žemės. Aliantai neteko tik vieno lėktuvo.

KAIP JAPONAI MELUOJA.

Pereitą nedėldienį japonų radijas paskelbė savo žmonėms "žinią," kad jų submarina nuskandinusi Anglijos karo laivą "Galatea." O tuo tarpu faktas yra toks, kad tas laivas žuvo pereitų metų gruodžio 16 d. Vidužemio juroj, netoli nuo Egipto pakraščio, kur japonų submarina jokiu budu negalėtų nuplaukti.

Nacių Oro Armija Puls Maltą?

Malta yra stipri anglų tvirtovė Vidužemio juroj. Tenai stovi anglų laivynas ir didelės oro jėgos. Veikdami iš Maltos, anglai paralyžiuoja fašistų laivų judėjimą Vidužemy ir bombarduoja jų pozicijas. Pereitą sąvaitę anglų orlaiviai iš Maltos bombardavo fašistų aerodromus Sicilijoj ištisas 8 valandas, sunaikindami 44 jų orlaivius ant žemės, sudegindami gazolino sandėlius ir sudaužydami visą jų pasiruošimą orlaiviais gabenti kareivius šiaurės Afrikon. Taigi Malta yra labai aštrus diegas fašistų pašonėj, ir todėl vėliausios žinios sako, kad vokiečiai mėginsią paimti Maltą šturmu iš oro. Tam tikslui jie dabar koncentruoją dideles spėkas pietų Italijoj. Anglų orlaiviai yra pastebėję, kad iš Rusijos ir kitų vietų vyksta nepaprastai didelis nacių judėjimas į pietus.

Madrido fašistų laikraštis "Hoja de Lunes" rašo, jog vokiečių pasitraukimas Rusijoj nieko nereiškiąs, nes atimti iš tenai nacių kareiviai ir orlaiviai galėsią atlikti daug svarbesnį darbą "kitame fronte." Gi vakarų Europa vistiek jau esanti apsaugota nuo bolševizmo.

KINIEČIAI PAKLOJO DA 8,000 JAPONŲ.

Iš Čunkino pranešama kad apie 35 mylias į šiaurės rytus nuo Čangša, kiniečiai pakloję dar 8,000 japonų, kurie bėgo pralaimėję mūšį ties Čangša. Kiek tenai iš viso japonų krito, aiškių žinių nėra, bet kiniečiai sako, kad krito "pakankamai." Iš pradžios buvo skelbiama kad kiniečiai paguldė tenai 52,000 japonų, paskui ši skaitlinė sumažinta iki 43,000. Neoficialūs apskaičiavimai paduoda 65,000.

Filipinuose Eina Smarkios Kovos.

Amerikos orlaiviai numušė 24 priešus.

Karo Departamentas Washingtone šį utarninką pranešė trumpai, kad Alaskos vandenyse ugnis sunaikino Amerikos armijos transportą, bet nei žodžio apie Filipinus. Tai labai reikšminga. Tai reiškia, kad Filipinuose siaučia žut-butinė kova. Pereitos sąvaitės pranešimai sakė, kad japonai koncentruoja Filipinuose didžiausias jėgas ir ruošiasi šturmu nugalėti amerikiečių jėgas Luzono saloj, kad pasidarius sau atdarą kelią į Vakarų Indijas. Kiek Amerikos generolas MacArthur turi kareivių, tikrai nežinoma, bet žinoma, kad jo spėkos visai nedidelės, palyginus jas su japonais. Todėl Filipinus apginti nėra vilties; norima tik kaip galima ilgiau tenai išsilaikyti, nes tai trukdo visuotinį japonų žygį į pietus, kur guli daug svarbesnės aliantų pozicijos, butent, Vakarų Indijos su gausiais savo aliejaus, cino ir gumos šaltiniais. Tvirčiausis amerikiečių punktas Filipinuose yra Koregidoro tvirtovė, kurios planas yra parodytas 2-ram šio "Keleivio" puslapy. Dalykų žinovai tvirtina, kad ši tvirtovė galinti išsilaikyti ištisus mėnesius, nežiurint kad japonų bombanešiai bombarduoja ją be pertraukos.

Iš Kinijos tuo tarpu praneša, kad Amerikos orlaiviai tenai per vieną dieną numušė 24 priešo orlaivius.

Vokiečiai Rusijoj Negali Įsikasti.

Kareivių lavonai yra deginami.

Kuibyšiovo žiniomis, Rusijos žemė dabar taip įšalusi, kad vokiečiai traukdamiesi atgal negali pasidaryt sau naujų apkasų. Vokiečiai taipgi prisipašįsta, kad Rusijoj negalima įsitaisyti tokių stiprių apsigynimo pozicijų, kokias jie pirmutinį karą buvo įsitaisę Francuzijoj, nes Rusijoj žiemos laiku labai giliai įšalusi žemė—apkasų visai negalima iškasti. Dėl tos pat priežasties negalima palaidoti ir kritusių kareivių. Lavonai yra deginami.

JAPONAI JAU ĮSIVERŽĖ RYTŲ INDIJON.

Šią sąvaitę japonai jau isiveržė į Olandijos Rytų Indijas. Jie iškėlė savo armiją Tarakano saloje, kuri yra skaitoma aliejaus centru, ir Celebes saloj. Olandų orlaiviai, amerikonams ir anglams padedant, pradėjo užpuolikus atakuoti ir daug jų nuskandino, bet japonų militarista, nuostolių nepaiso ir veržiasi ant žut but. Penki japonų laivai pereitą nedėldienį buvo sudaužyti.

JAPONAI TURI MALAJOJ 2,500 ORLAIVIŲ.

Londono žiniomis, Malajos pusiasaly japonai turi sutraukę 2,500 orlaivių ir todėl jie dabar tenai kontroliuoja orą.

ŽINIOS IŠ RUSIJOS FRONTO.

Iš Kuibyšiovo pranešama, kad per tris paskutines dienas Maskvos fronte rusai atsiėmę "157 sodybas ir apsupo didelį miestą," bet kaip tas miestas vadinasi, nepasako.

Užpertitą sąvaitę Maskva skelbė, kad Možaisko apylinkėj rusai apsupę 150 ar 100 tukstančių vokiečių, kurie busią sunaikinti, jei geruoju nepasiduosią; bet šią sąvaitę jau nieko apie tai negirdėt.

Pora sąvaičių atgal buvo paskelbta, kad Leningradas jau paliuosuotas ir jo susisiekimas su Maskva atsteigtas. Gi šią sąvaitę skelbiama, kad rusai smarkiai kovoja Valdajo kalnų apylinkėj, norėdami atsteigti "pilną susisiekimą" tarp Maskvos ir Leningrado. Reiškia, tas susisiekimas ir dabar da nėra "pilnas."

Kelios dienos atgal Maskva skelbė, kad "vokiečiai meta ginklus ir pasiduoda čielais pulkais." Bet kiek rusai paėmė jų nelaisvėn, iki šiol da nepaskelbta. Po tų didelių "pasidavimų," šią sąvaitę skelbiami "dideli mūšiai." Bet kai pažiuri į žemėlapį, tai tie mūšiai eina vis tose pačiose vietose. Kai kur vokiečiai yra pasitraukę, bet kitur stovi vietoj. Antram šio "Keleivio" puslapy yra įdėtas žemėlapis, kur juodu ant balto yra parodyta, kur ir kiek iš viso vokiečiai yra pasitraukę.

Hitleris Išžudęs Savo Generolus.

Stokholmo dienraštis "Social Demokraten" paskelbė visą eilę Vokietijos generolų, kuriuos Hitleris šiomis dienomis išžudęs, taip kaip anais metais Stalinas išžudė visą eilę raudonosios armijos vadų. Mat, nacių armija yra organizuota tokiu pat pavyzdžiu, kaip ir bolševikų: šalia tikrųjų karininkų tenai yra pastatyti "politiniai komisarai" arba Gestapo šnipai, kurie daboja, kad karininkai susitarę nenuverstų vyriausiojo "fiurerio." Kariuomenės vadai dabar pareikalavo, kad šitie šnipai iš armijos ir laivyno butų pašalinti, už tai Hitleris tuos vadus ir "išvalęs."

JAPONAI PAĖMĖ MALAJOS SOSTINĘ, GUMOS CENTRĄ.

Šią sąvaitę anglai buvo priversti užleisti japonų spėkoms Kualą Lumpurą, Malajos sostinę, svarbų gumos pramonės ir eksporto centrą. Neskaitlinga britų kariuomenė pasitraukė į pietus ir užėmė naują apsigynimo liniją, apie 150 mylių nuo Singaporos. Priešo veiklumas kasdien darosi vis stipresnis, bet anglai tikisi už kokių trijų dienų gauti daugiau orlaivių ir užvaldyt orą.

FLORIDA APTEMDINTA

Pereito nedėldienio vakarą buvo aptemdintas visas Floridos pakraštys, kur tukstančiai žmonių dabar yra suvažiavę maudytis.

Amerika Padrąsino Francuzus.

Ispanija taipgi nebenori Hitleriui pataikauti.

Neokupuotos Francuzijos valdžia iki šiol vis darė Hitleriui vieną nusileidimą po kito. Taip pat ir fašistiška Ispanija. O Hitleris reikalavo iš jų vis glaudesnio ir glaudesnio bendradarbiavimo. Paskutiniais laikais buvo jau bijotasi, kad Francuzija gali atiduoti naciams savo karo laivyną. Bet dabar dalykai ėmė virsti į priešingą pusę. Amerikos prisidėjimas prie karo tiek padrąsino francuzus, kad Vichy valdžia pradėjo jau atvirai nacių spaudimui priešintis. Ispanija taipgi pasidarė drąsesnė. Suprato, mat, kad Amerikos ir Anglijos galybė sutriuškins hitlerizmą.

Gandai Apie Rusų-Finų Taiką.

Washingtone vėl pradėta kalbėti, kad nežiurint nacių spaudimo, finai gali pasitraukti iš karo, nes jie nori buti su demokratinėmis valstybėmis, kaip visuomet buvo. Karo jie ir nenorėjo, tik turėjo imtis ginklo, kai rusai pradėjo bombarduoti jų miestus. Išviję rusus iš savo krašto, finai rusų dabar jau nebeatakuoja, tik atmuša raudonarmiečių puolimus.

Washingtono žiniomis, tarp Suomijos ir Rusijos dabar tarpininkaujanti Švedija, nes ji yra vienintelė neitrali šalis Skandinavijoj. Pernai Amerika siulė finams nutraukti karą, bet tuomet jie nenorėjo to daryti, nes rusai da nebuvo iš jų žemės išvyti; jie laikė užėmę Hango uostą, kai kurias salas ir nemažą Karelijos plotą. Dabar bolševikai iš tų vietų jau išvyti ir, sakoma, finai jau nemato prasmės ilgiau kariauti; jie tik reikalauja, kad jiems butų garantuota, kad padėjus jiems ginklą bolševikai vėl jų neužpultų. Be to, jie nori gauti iš Amerikos maisto.

Automobiliams Uždėtas Mokesnis.

Visiems automobiliams šįmet yra uždėtas federalinis mokesnis. Washingtonas praneša, kad kiekvienas automobilistas privalo nusipirkti pašte tam tikrą stampą už $2.09. Ir tai turi but padaryta šį mėnesį, nevėliau kaip vasario 1 d. Gautas "stikeris" galios iki liepos 1 d. Nuo liepos 1 dienos automobilistai turės mokėti dar po $5.00.

AMERIKA SIUNČIA PAGALBĄ AUSTRALIJAI.

Australijos laivyno ministeris Makin pereitą nedėldienį pasakė Sydney miesto, kad Amerika ir Anglija atsiunčiančios tenai sustiprinimų. Ar tie sustiprinimai siunčiami kareiviais, ar vien tik ginklais, jis nepaaiškino.

SUDAUŽĖ 5 JAPONŲ KARO LAIVUS.

Puolant japonams Rytų Indijos salas, olandų ir amerikonų orlaiviai pereitą nedėldienį sudaužė jų 5 karo laivus.

Kur Dabar Randasi ir Ką Veikia Amerikos Laivynas

KAIP TĄ PASLAPTĮ BANDĖ SUŽINOTI JAPONAI.

Yra žinių, kad Amerika ruošia savo užpuolikams tikrą "knock outą."

"Kur dabar yra ir ką veikia Amerikos Pacifiko laivynas?" Tai yra klausimas, kurį šiandien kelia kiekvienas Amerikos pilietis. Bet valdžia negali karo paslapčių skelbti, nes tuo galėtų pasinaudoti priešas. Gal japonai žino, kur yra Amerikos karo laivynas, o gal ir nežino. Štai, anądien jie paskelbė "žinią," kad Pacifiko vandenyne įvykęs didelis mūšis, per kurį japonai "nuskandinę" keli didžiuosius Amerikos laivus. Paskelbė ir jų vardus. Ištikrųjų gi tokio mūšio visai nebuvo ir niekas tų laivų nenuskandino. Kodėl japonai šitokią nesąmonę skelbė? Jie skelbė šitą provokacinį melą tuo tikslu, kad sužinojus paslaptį. Jie tikėjosi, kad paskelbus jiems šitą provokaciją, Washingtono valdžia, užginčydama tą jų melą, jims ir pasakys, kur tie laivai dabar randasi. Japonų bombanešiai tada žinotų kur juos surasti. Bet provokacija nepavyko. Kur dabar Amerikos laivynas randasi, žino tik Washingtonas.

Amerikos laivynas dabar turi but tokioj vietoj, kur jis yra gerai apsaugotas nuo oro ir povandeninių atakų. Kol Amerika neturės paruošus pakankamai stiprių oro jėgų, jos laivynas, turbut, nesiskubins į mūšį su japonais, nes galingiausių Anglijos šarvuočių ("Prince of Wales" ir "Repulse") žlugimas aiškiai parodė, kad neturint apsaugos iš oro, galima prarasti kad ir geriausį laivyną.

Amerika gal jau ir turėtu tiek lėktuvų, kad išmušti iš oro japonus; bet jai reikia bazių, kur tie orlaiviai galėtų nutupti, pasisemti kuro, bombų ir tt. Tokios bazės turi but arti Japonijos, kad orlaiviams nereikėtų toli skristi. Mes turim žinių, kad tarp Amerikos ir Rusijos dabar eina derybos dėl orlaivių bazių Sibyre. Jeigu už gaunamą karo pagalbą Rusija sutiks tas bazes Amerikai išnomuoti, tai per Alaską ir Beringo sąsiaurą Amerika galės tenai prigabenti orlaivių tiek, kad jie vienu žygiu galės susprogdinti visą Japoniją. Kai Japonijos orlaiviai bus sunaikinti, tada Amerikos laivynas galės smogti lemiamąjį smugį ir japonų laivynui. Išnuomojant kai kurias vietas Amerikos reikalams, Rusijai nebutų reikalo laužyt savo taikos sutartį su Japonija.

Olandų karo jėgų vadas Rytų Indijose, kalbėdamas per Naujus Metus į savo kareivius, pasakė, kad Amerika ir Anglija ruošia japonams "labai nemalonų siurpryzą." Tai busianti tokia karšta pirtis, kad japonai savo kailio iš jos neišrėš. Spėjama, kad jis turėjo galvoj tą patį Amerikos planą—parblokšti japoną vienu geru "knock [illegible]

Italija Nori Pasitraukti iš Karo?

Vienas konfidencialių informacijų biuras šią sąvaitę praneša šitokių žinių:

Italijoj yra stipri žmonių grupė, griežtai nusistačiusi prieš Hitlerį. Ji stoja už susitarimą su Jungtinėmis Valstijomis ir Anglija. Tai nereiškia, žinoma, kad Italija dabar stos į karą Anglijos ir Amerikos pusėje; to tikėtis butų perdaug. Bet išrodo, kad nuo dabar Italija stengsis atsistoti į neitralę poziciją, kaip Švedija.

Šitoks Italijos žingsnis labai palengvintų Anglijos poziciją Vidužemy, užtikrintų Afriką laisviems francuzams, išgelbėtų aliantams Turkiją ir sutrumpintų Antrąjį Pasaulinį Karą.

Matyt, šitiems dalykams apsvarstyti Churchillas buvo ir Amerikon atvykęs.

PAN-AMERIKOS KONFERENCIJA BRAZILIJOJ.

Šį ketvergą, sausio 15 d., Rio de Janeiro mieste, Brazilijoj, atsidaro Pan-Amerikos konferencija, kurioj dalyvaus 20 valstybių, jų tarpe ir Jungtinės Valstijos. Konferencijos tikslas—nustatyti bendrą visų Amerikos respublikų poziciją šio karo klausimu.

VICHY FRANCUZAI PADEDA JAPONAMS.

Kiniečiai praneša, kad Vichy francuzų valdžios kariuomenė Indo-Kinijoj padeda japonams, kurie iš tenai veda karą prieš anglų ir amerikiečių pozicijas. Francuzai saugoja sieną nuo Kinijos, palikdami japonams laisvas rankas veikti prieš aliantus.

EXTRA!

AMERIKONAI SUDAUŽĖ JAPONŲ OFENSYVĄ.

Einant "Keleiviui" spaudon, atėjo svarbių žinių. Washingtonas praneša, kad Amerikos generolas MacArthur šį panedėlį sudaužė japonų tankus ir nutildė 11 priešo baterijų. Baterija paprastai susideda iš 4 armotų. Reiškia, amerikiečių ugnis sunaikino apie 50 japonų armotų. Kova tęsėsi 24 valandas.

HITLERIS PABĖGO IŠ SMOLENSKO.

Berlyno žinios sako, kad Hitleris iškėlė savo "hauptkvatierą" iš Smolensko į pietų Rusiją. Smolenskas stovi už 230 mylių į pietų vakarus nuo Maskvos.

NUSKANDINO LAIVĄ KANADOS PAKRAŠTY.

Kanados pakrašty vokiečių submarina nuskandino didelį garlaivį. Žuvo 94 žmonės.

APŽVALGA

MASKVA TEBESEBRAUJA SU HITLERIO PARTNERIAIS.

Žinios iš naujosios sovietų sostinės (Kuibyšovo) praneša, kad japonų ambasadorius Tatekava dabar veda tenai su užsienio reikalų komisariatu derybas dėl žvejybos sutarties atnaujinimo. Japonai nori gauti teisę žuvauti Sovietų Rusijos Tolimųjų Rytų vandenyse, ir žinios sako, kad Stalino valdžia esanti linkusi tokią teisę Japonijai duot.

"Naujienos" dėl to sako:

"Taigi Maskva dar ir dabar palaiko 'draugingus' santikius su 'ašies' partneriu ir neatsisako daryti su juo biznį, nors japonai kariauja prieš Ameriką ir Britaniją. Kuomet Tolimuose Rytuose liejasi Amerikos jurininkų ir kareivių kraujas nuo japonų bombų ir kanuolių šovinių, tai šitoks Stalino elgimasi daro nejaukų įspudį."

Kad Maskva neketina su japonais pyktis, tai galima spėti jau ir iš to, kad Litvinovas atsisakė pasirašyti Washingtone 26 tautų sutartį prieš tuos Hitlerio partnerius Tolimuose Rytuose.

Amerikos vyriausybė ir Anglija turėtų apsižiurėti, kad jų siunčiami bolševikų armijai ginklai neatsidurtų kartais Japonijoj... Bolševikais pasitikėti negalima.

AKLAS SVETIMOS VALDŽIOS BERNAS.

Šitokiu vardu "Naujienos" pavadino Bimbos "činą." Ir tai ne be pagrindo. Bimba ištikrųjų elgiasi kaip aklas Stalino čekistas. Štai, ponas P. Žadeikis, kaip įgaliotas Lietuvos respublikos ministeris Washingtone, įteikė šios šalies vyriausybei tam tikrą pareiškimą Lietuvos klausimu. Tas pareiškimas tilpo "Keleivyje" ir kituose laikraščiuose. Bimba visus tuos laikraščius iškoliojo "pronaciais," gi apie patį p. Žadeikį šitaip piktžodžiauja:

"Tai yra piktas apgaudinėjimas Amerikos lietuvių ir Amerikos visuomenės. Žadeikis Lietuvos neatstovauja."

Lietuvą atstovaujanti "tarybinė" (suprask—tarybų) valdžia "su Paleckiu ir Gedvila priešaky." Tą "tarybinę" valdžią, kurią Lietuvos žmonės išvijo iš savo krašto strimagalviais, Bimba vadina "tiesota" (suprask—teisėta) valdžia.

Dėl šitų Bimbos blevyzgų, "Naujienos" daro šitokią pastabą:

"Bimba gyvena Amerikoje ir žino gerai, kad Jungtinės Valstijos **niekuomet nepripažino Paleckio 'tarybinės valdžios'.** Jisai žino taip pat, kad Valstybės Departamentas Washingtone laiko **teisėtu Lietuvos pasiuntiniu p. Žadeikį.** Pats prezidentas Rooseveltas 1940 m. spalio 15 d. pasakė lietuvių delegacijai, atsilankiusiai Baltajame Name, kad sovietų įsiveržimas Lietuvon tik laikinai užgniaužė Lietuvos nepriklausomybę, bet jos **nepanaikino,** nes ta sovietų okupacija buvo neteisėtas smurto aktas.

"Tokiu budu išeina, kad Jungtinių Valstijų valdžia kartu su prezidentu Rooseveltu, pagal Antano Bimbos logiką, **'piktai apgaudinėja'** Amerikos lietuvius ir Amerikos visuomenę!

"Tas komunistų šarlatanas kasdien bažijasi, kad jisai ir jo raudonoji gengė esą 'ištikimi' Jungtinių Valstijų valdžiai; o tuo tarpu šitie Bimbos išvadžiojimai 'Laisvėje" rodo aiškiai, kad jisai yra tik **aklas svetimos valdžios bernas.**"

Gerai pasakyta!

SURINKTOS DAR 7,000 IŠTREMTUJŲ PAVARDĖS.

Lietuvos Informacijų Biuras praneša gavęs dar du ilgu deportuotųjų Lietuvos žmonių sąrašu. Vieno sąrašo pavardės prasideda raide "A" ir baigiasi "K;" jame sužymėtos 4,774 pavardės. Antras sąrašas prasideda raide "Š" ir baigiasi "Ž;" jame eseą 2,190 pavardžių.

Vienas ištremtųjų sąrašas yra jau anksčiau tilpęs Amerikos lietuvių spaudoje. Jame buvo daugiau kaip 600 pavardžių.

Visus tuos žmones bolševikai išgabeno gyvulių vagonais į Sibyrą ir kitas laukines Sovietijos vietas.

Ar tie tremtiniai tebėra da gyvi, ar jau išmirė nuo bado ir šalčio, žinių nėra, nes Maskvos despotai laiko juos "Sovietijos piliečiais" ir niekam su jais susižinoti neleidžia. Net Amerikos Raudonojo Kryžiaus atstovai negali nieko apie tuo nelaiminguosius musų brolius patirti.

Iš tų šiurpulingų sąrašų kol kas yra pranešamos tik žinomesnės musų visuomenei pavardės, butent:

Rašytojas Vytautas Bičiunas ištremtas su šeima.

Adv. Antanas Endziulaitis ištremtas su šeima.

"Eltos" direktorius Valentinas Gustainis ištremtas su šeima. Jo žmona yra Amerikos lietuvaitė, Izabelė Avietenaitė.

"Trimito" redaktorius Jonas Kalnėnas su šeima.

Teisininkas Stasys Šilingis su žmona ir viena dukterimi.

Prof. Antanas Tamošaitis su šeima.

Prof. Izidorius Tamošaitis.

Užsienio reikalų ministerijos valdininkas Algirdas Vanagas, ir daugybė kitų.

Deportuotųjų sąrašai dabar esą nurašomi ir nuorašai tuoj busią prisiųsti musų spaudai Amerikoje.

Skersinis Koregidoro Tvirtovės Piuvis

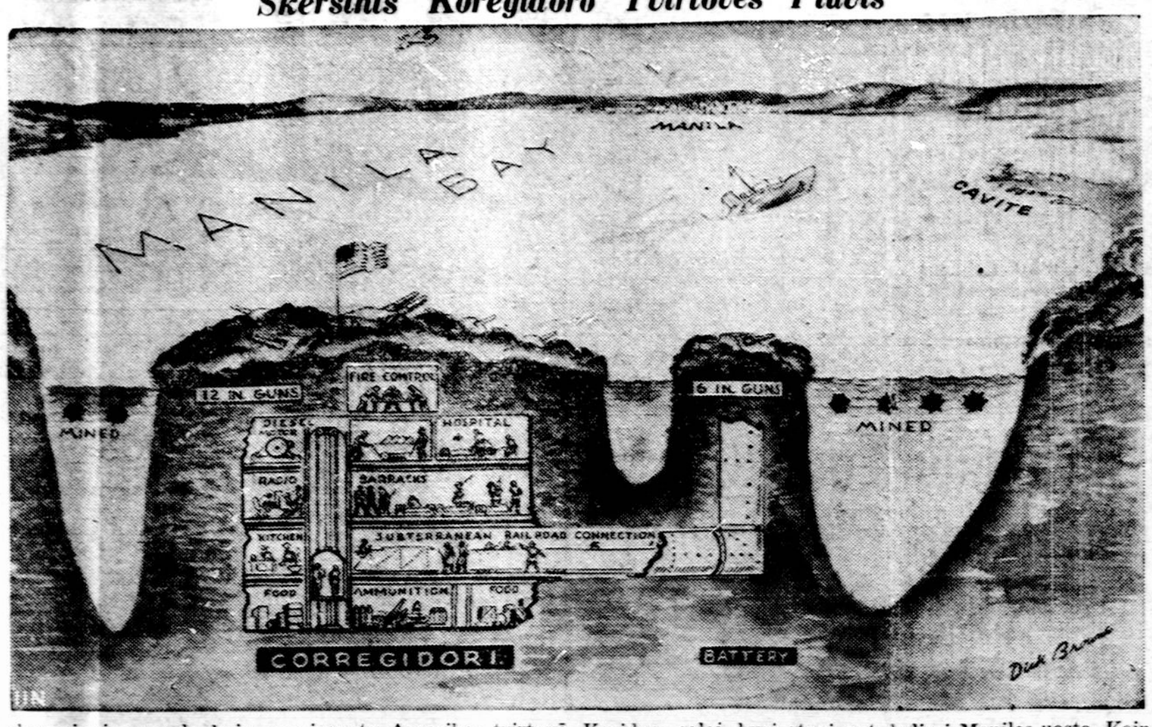

Šis skerspiuvis parodo kaip yra įrengta Amerikos tvirtovė Koridoro saloj, kuri stovi ant kelio į Manilos uostą. Kaip iš vaizdelio matyt, visas tvirtovės įrengimas yra giliai po žeme ir po jura, ant salos viršaus stovi 12 colių armotos, kurios gali nuskandinti visus japonų laivus. Be to, tvirtovė apsupta povandeninėmis minomis. Karo ekspertai mano, kad ši tvirtovė gali laikytis ištisus mėnesius.

Kiek Naciai Pasitraukė

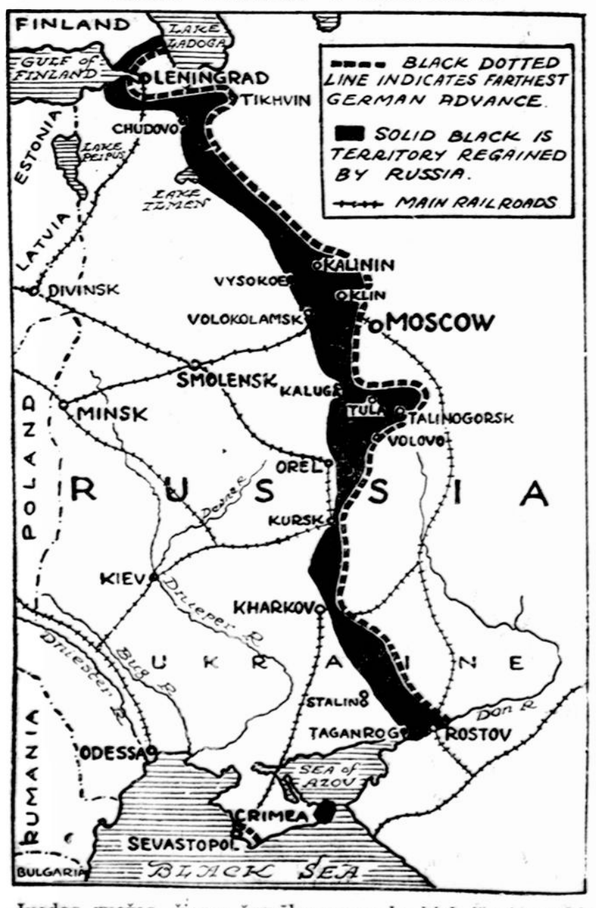

Juodas ruožas šiame žemėlapy parodo, kiek iš viso vokiečių armija yra pasitraukusi Rusijos fronte. Taškuota linija iš dešinės pusės parodo kaip toli jie buvo pirma nuėję.

Estija Atgausianti Nepriklausomybę.

Vokiečiams simpatizuojąs švedų laikraštis "Aftonbladet" paskelbė informaciją iš Helsinkio, paremtą žiniomis iš Talino, kad karinė vokiečių administracija Estijoje pasiliksianti iki pavasario; po to gi Estija vėl atgausianti tą politinę santvarką, kurią ji turėjo prieš bolševikų įsiveržimą. Esą, jau ir dabar Estija užimanti ypatingą padėtį Pabaltijo kraštų tarpe: visi seni estų įstatymai ten vėl galioją ir komunaliniai organai ten veikią normaliai. Estija turinti ir savo policiją bei šaulius. Priežastis, dėl kurios Estija naudojantis kitokia padėtimi, negu Latvija ir Lietuva, gludinti tame, jog vokiečiai įvertinę labai aktyvų estų dalyvavimą krašto kovose prieš bolševikus. Estų kariniai daliniai visą laiką vedę kovą greta ginklo brolių—vokiečių, o estų savanorių buriai užėmę Dorpato dalį dar prieš vokiečių atėjimą. Miškuose ir balose šiaurinėje Estijos dalyje estų karininkai sudarę partizanų grupes, trukdžiusias rusams gabenti transportus ir, progai pasitaikius, puldavusios atskirus rusų dalinius. Estų gyventojų pasyvus pasipriešinimas visą bolševikų valdymo laiką irgi buvęs labai stiprus. Apie 10,000 civilinių tremtinių, išgabentų iš Estijos į Rusiją, jau sugrįžę Estijon, kai vokiečiai užėmęs tas vietas, kur tremtiniai buvę išgabenti.

Kaip vokiečiai ketina sutvarkyti Lietuvą ir kitas okupuotas žemes.

Tas pats "Aftonbladet" rašo apie vokiečių planus ir kitiems okupuotiems kraštams. Jis sako, kad Ukraina busianti padalinta į 12 generalinių komisariatų, kurių kiekvienas busiąs didesnis už Šveicarijos plotą. Nuo Ukrainos atskirta Besarabija ir Transnistrija, tekusios Rumunijai, ir sritys apie Lvovą, prijungtos prie Lenkijos generalinės gubernaturos. Baltgudija sudarysianti atskirą vienetą "Ostlando" ribose. Baltstogė esanti prijungta tiesiai prie Rytprusių. Dėl Pabaltijo kraštų sakoma, kad ten esą norima kuo greičiausia pašalinti sovietų valdymo pėdsakus. Privatinis turtas busiąs reprivatizuotas. Sunkiausia tai esą įvykdyti stambiam žemės ukyje ir stambioje pramonėje, nes tų turtų savininkai daugumoje pabėgę, išvežti arba stačiai bolševikų nugalabinti.

Dėl Pabaltijo valstybių ateities kompetentingose oficialinėse įstaigose esą pareiškiama, kad tas klausimas esąs atidedamas iki karo su rusais pabaigos. Tie kraštai, spėjama, busią Vokietijos protektorate "su plačiausia savivaldybe," bet glaudžiame bendradarbiavime su Vokietija. O ką reiškia vokiečių "protektoratas," aiškinti nereikia, faktai kalba.

SKELBIA LIETUVAI GERESNĘ ATEITĮ.

Per Kauno radiją buvo perskaitytos kelios ištraukos iš vokiečių laikraščio "Kauener Zeitung." Apie Pabaltijo ateities ukio reikšmę pasakyta, kad Baltijos jura tapo ramios prekybos jura. Dabar Pabaltijo erdvė įgijusi ypatingai svarbios reikšmės. Lietuva padidinsianti pieno ukį; visų trijų Pabaltijo kraštų linų auginimas, pieno ukis, miškų gamyba ir kt. turėsią suvaidinti svarbų vaidmenį. Reikalingus žemės ukiui pramonės gaminius, kaip antai dirbtines trąšas, mašinas, dažus ir kt. pristatysianti Vokietija.

Tas pats laikraštis įdėjo straipsnį apie vokiečių tikslus rytuose, apie ekonomines perspektyvas ir tt. Straipsnis, kaip buvo perduota per radiją, užbaigiamas pastaba: "Galimas dalykas, kad po kelių mėnesių pasikeis ir politinė padėtis." Kokia prasme laukiama to pasikeitimo, per radiją nieko nebuvo paaiškinta.

BIURAI PATARNAUJA NEMOKANTIEMS VOKIŠKAI RAŠYT.

Vilniuje, kaip praneša vokiečių laikraščiai, veikią keli biurai, kurie surašinėją pranešimus beraščiams ir nemokantiems vokiečių kalbos. Tie biurai ligšiol už savo darbą ėmę nevienodus mokesčius. Dabar Vilniaus miesto vokiečių komisaras nustatęs, kad už 2 puslapių raštą galima reikalauti 50 pfenigių, o už raštą iš 4 puslapių—1 markę.

KRISLAI ir RASTAI

"Vilnis" išgiria laikraštininką Ingersolį už tai, kad jis gerai atsiliepė apie Staliną (nors tas laikraštininkas ne visur jau taip jį giria). Išgiria ji ir Hopkinsą ir Harrimaną. Bet mes palauksime, kada ji pagirs Amerikos karo ministerį Stimsoną? Baigdama "Vilnis" sušunka: "Bet lietuviški špicbukai, kurie jo (Stalino) niekad nematė ir niekad su juo nekalbėjo, nesiliauja jį pravardžiavę ir niekinę."

Bet kas per vieni yra tie špicbukai, kurie taip pat niekad Stalino nėra matę, niekad su juo nesikalbėjo, bet giria jį susiriesdami? Tai "Vilnies" ir "Laisvės" narodas.

"Stalinas yra retas valstybės vyras, ką nemėgsta dažnai kalbėti į pasaulį... Bet kada Stalinas kalba, tai jis pasako daug. Iš jo kalbos kiekvienas gali pasimokinti." Taip rašo talmudiška "Laisvė," kuri vis mokinasi ir šviečiasi iš Stalino kalbų, ir kasdien vis žiopliau rašo.

Besišviesdama pati, bešviesdama savo sekėjus, "Laisvė" (taip pat ir "Vilnis") per kelis numerius spausdino paskutines Stalino kalbos lietuvišką vertimą beveik žodis žodin. Sakau "beveik" žodis žodin, nes vieno žodžio truksta. "Laisvė" praleido žodį **Sovietų** šale žodžio **Baltijos.** Kodėl? Ar "Laisvė" nenori "apšviesti" savo avinus, kad Stalinas "apsisprendė" už lietuvių tautos liaudį, pavadindamas Baltijos kraštus "Sovietų Pabaltija"?

Kas įspės, ką "Laisvė" ir "Vilnis" norėjo atsiekti konfiskuodamos tą lietuviams nemalonų žodį **"Sovietų,"** tam mes pasiųsime ant medicinos.

Kaž koks H. Varguolis "Vilny" rašo apie Kuibyševą, buvusią Samarą. Viskas jam blizga: "Mediniai trobėsiai beveik iššluoti. Miestą puošia aukšti naujoviški marmuro rumai." Toks rumas, toks rumas—ir taip begalo visokių rumų. Pamanytumei, kad darbininkai tenai jau gyvena kaip karaliai — marmuriniuose palociuose. O tuo tarpu tikrovė yra tokia, kad jie gyvena tenai susispaudę po kelias šeimynas į vieną kambarį, lovą nuo lovos atskirdami tik purvinomis palomis, turėdami visame apartmente tiktai vieną toiletą.

Kalbant apie Kuibyševą-Samarą, prisimena vienas atsitikimas prieš kelias dienas. Vienos šeimos "parėj," kurioje dalyvavo ir kelios kitų tautų šeimos, kaip paprastai, kalbos sukosi daugiausia apie politiką ir dabartinį karą. Viename stalo gale karštai buvo ginčijamasi apie maskolius. Beminint Kuibyševo vardą, iš antro stalo galo pakilo dar neperseno amžiaus vyras, rusų tautybės, ir sako: "Kakoi tam čiort Kuibyšiov! Eto moja staraja rodina—Samara. Etot malenkij ujutnyj gorod, teper stal stolicoj variagov!" Besėsdamas jis vos tik rusiškai nenusikeikė. Toks tai buvo protesto balsas žmogaus, kuris, anot jo, savo tvirtom rankom juodą duonelę užsidirbdavo.

"Laisvė" skelbia iš to paties Kuibyševo žinią, kad Stalinas gavęs bilijoną dolerių ir dabar norėtų pasimatyti su prezidentu Rooseveltu ir paspausti jo ranką.

Labai gaila, kad nėra žinios iš Washingtono, ar prezidentas Rooseveltas jau taip labai norėtų paspausti tą ranką, kuri išsmaugė tiek nekaltų žmonių, dagi žymiausius bolševižmo vadus.

Kaž-koks W. G. Lasky rašo "Laisvėje" atsakymą F. J. Bagočiui, prie ko ir redakcija prideda savo kapeiką, kad Lasky "suvarė Bagočių į ožio ragą." Apie Bagočiaus šeimos nelaimę Lietuvoje, kur vienas jo sesers sunus nužudytas, antras ištremtas, trečias išbėgęs į kaimyninę valstybę, tas netašytas tamsunas šitaip rašo: "Čion tai ne faktai, kuriais but galima niekint sovietų tvarką. **Čion tik paleisti paskalai lietuviškų davatkų."**

Jeigu jau galima niekinti bolševikus už giminaičio nužudymą remiantis draugų pasakom, klausia šis chamas, tai kodėl, girdi, neniekinama šios šalies valdžia, kuri taip pat yra daug nužudžiusi Dilingerių, Karpių, Purvių ir kitų gengsterių? "Bet ar mes niekinam už tai šią valdžią? Ar mes remiamės giminių pasakomis? Atsakymas ne. Mes neklausom kas ką sako, bet žiurim, kas yra daroma..." rašo W. G. Lasky," "į ožio ragą" varydamas Bagočių.

Kaip sau norit, tas žmogus turi but pamišęs. Jeigu motina praneša, kad bolševikai išžudė jos vaikus, tai bolševikų, girdi, negalima kaltinti, nes ir Amerikos valdžia Dilingerius žudo. Iš kur gi tas barbaras žino, kad Bagočiaus sesers vaikai buvo "Dilingeriai?" Pagaliau juk ne juos vienus bolševikai nužudė. Jie nužudė tukstančius nekaltų žmonių. Ir apie tas kruvinas žmonių skerdynes faktus yra paskelbę ne nužudytųjų giminės, bet Lietuvos Raudonasis Kryžius.

Bet veltui su chamais argumentuoti. Protauti jie nemoka ir logikos nesupranta.

Šalum Aleikum.

KALBOS DALYKAI

Nerašykit "pasimirė."

Kai žmogus užbaigia savo gyvenimą, tai daugelis lietuvių sako ir rašo: **jis pasimirė.**

Šis netikęs terminas, matyt, yra padarytas iš rusų taip pat nevykusio žodžio "pomer." Tas rusiškas "po" yra išverstas į lietuvišką "pa" ir da pridėta grįžtamasis garsas "si." Taip ir pasidaro: **pa-si-mirė.**

Galima sakyti: **pasiskolino, pasilinksmino, pasimylėjo, pasigėrė** ir taip toliau. Pridėčkas "pasi" priduoda žodžiui tokios sąvokos, kad veiksmas buvo vykdomas savo valia, savo reikalui arba norui patenkinti.

Vienu žodžiu, pridėčkas "pasi" vartojamas tik tada, kada žmogus padarė sau ką nors pats. Todėl galima sakyti, kad žmogus **pasikorė, nusižudė, pasidarė sau galą** ir tt.

Bet niekados negalima sakyti pasimirė, kuomet žmogus yra užbaigęs savo gyvenimą ne savo veiksmu, bet miręs naturalia mirtimi. Tokiam atsitikime reikia sakyt: **mirė.**

Taigi, visi korespondentai, atsiminkit:

Nerašykit "pasimirė," kuomet ištikrųjų žmogus yra **miręs,** o nenusižudęs.

Ir nerašykit: jis mirė po trumpo sirgimo. Rašykit: jis mirė trumpai sirgęs; arba: mirė išsirgęs tiek ir tiek laiko.

Kritikas.

AMERIKA DUOS ČEKOSLOVAKAMS PARAMOS

Washingtonas pereitą sąvaitę įtraukė laikinają Čekoslovakijos vyriausybę į tų valstybių kategoriją, kurioms yra teikiama Amerikos lend-lease parama.

KAS SKAITO, RASO TAS DUONOS NEPRASO

AMERIKOS LIETUVIŲ GYVENIMAS

KAS NIEKO NEVEIKIA TO NIEKAS NEPEIKIA

BROOKLYNO LIETUVIŲ NAUJIENOS.

Iš Amerikos Lietuvių Piliečių Kliubo metinio susirinkimo.

Šių metų sausio 2 d. buvo Amerikos Lietuvių Piliečių Kliubo metinis narių susirinkimas. Susirinkimas buvo gana skaitlingas nariais. Iš valdybos raportų teko sužinoti, kad pereitais metais išmokėta virš trylikos šimtų dolerių pomirtinių. Ligoj pašalpų išmokėta $1,797.00. Tai gana didelės išlaidos. Tiesa, ALP Kliubas dar turi $8,568.00 bankose. Bet jeigu toks narių sirgimas ir mirimas bus šiais metais, tai ALP Kliubui, rodos, nekokia ateitis.

Nors mirimas ir sirgimas pernai buvo gana didelis, tačiau ALP Kliubas nupirko da ir Jungtinių Amerikos Valstijų apsigynimo bonų.

Dėl apsigynimo bonų pirkimo nebuvo jokio ginčo—visi sutiko. Tik buvo ginčytasi už kiek pirkti. Visi norėjo nupirkti ko daugiausia, bet atsižvelgiant į ALP Kliubo finansus — nupirkta penkių šimtų dolerių sumai.

Iškilo truputis ginčo tai dėl menedžerio rinkimo. Mat, mirus Jurgiui Karpui, daugelis manė, kad metiniame susirinkime bus renkamas naujas vedėjas. Kada nariai pakėlė gaspadoriaus rinkimo klausimą, tai board direktoriai pareiškė, kad jie rinkimus atidėjo iki sausio 16 dienos. Kaip kas mano, kad komunistai tyčia nukėlė rinkimus, nes metiniam susirinkime jie nesijautė tinkamai prisirengę prie šių rinkimų. Bet F. Vaitukaitis paaiškino, kad ALP Kliubo direktoriate komunistai nesudaro didžiumos; ten didžiuma narių nepartijiniai žmonės ir jie nesivadavo jokiais partiniais sumetimais, bet technikos kliutimis. Ant to paaiškinimo ginčas rinkimo gaspadoriaus klausimu ir pasibaigė.

Tiesa, mirusis Jurgis Karpus buvo visų gerbiamas gaspadorius. Jis nebuvo jokios politinės partijos ar grupės žmogus, užtad su visais sugyveno gana gražiai. Ir dabar renkant naują ALP Kliubo gaspadorių reikia žiūrėti, kad jis nebutų politinių partijų žmogus, bet bešalus ir tinkamas tam darbui vyras. ALP Kliubas nesilaiko nei vienos politinės grupės. **Jo pasisekimas ir gyvavimas yra tame, kad visos lietuviškos politinės grupės ir partijos be skirtumo turėtų jame lygią vietą,** ir kad visos butų lygiai traktuojamos. Tad renkant naująjį vedėją reikia rinkti nepartinį žmogų, kuris aptarnautų visus lygiai, taip kaip aptarnavo Jurgis Karpus. O kitaip, tai ALP Kliubas neturės pasisekimo.

Iki šiol šitą tiesą suprato visos politinės grupės (partijos), kad nei viena jų neužimtų viso Kliubo ir tuo budu nepakirstų Kliubui pajėgumo. Bet dabar nežinia ar supras. Nes einamuoju momentu komunistai stengiasi užvaldyti visas lietuvių organizacijas savo politikai. Jeigu kas prieš jų tokį pasimojimą išstoja, jie tą apšaukia "hiterininku" ir "neištikimu" Amerikos šaliai elementu. Žinoma, rimtesni žmonės į tuos jų šmeižtus nekreipia domės, nes žino, kad jie patys ištikimiausiai tarnavo Hitleric mašinai. Jie pakeitė savo nusistatymą link Hitlerio tik dėl to, kad Hitleris užpuolė jų Staliną. Ar ilgai jie bus "demokratai," niekas nežino. Jiems persiversti per galvą neima daug laiko. Tad ir gaspadoriaus rinkimo reikalu reikia žiurėti, kad tie akrobatai neįlystų į tą vietą ir nepakenktų Amerikos Lietuvių Piliečių Kliubui.

Smarkios diskusijos tarpe komunistų ir nekomunistų.

Komunistai, pastebėję "Keleivyje" Katiliaus raštus apie jų politinius ragožius, susitikę sako: "Na, kam tu knisiesi po tą 'Laisvę" ir rodai žmonėms, kokie mes buvome metai ar daugiau atgal?"

"Tai ką, ar jums jau nepatinka, kad jusų 'Laisvė' ir 'Vilnis' nusiteikė Hitlerio naudai?" — klausiu aš jų.

"Ach, vis tu savo. Juk tu gerai žinai, kad tada buvo tokia Kominterno linija. Musų redaktoriai, žinai, nieko nerašo iš savo galvos. Jie neatsako už savo darbus. Ką jie rašo ir ką jie daro, tai reikia suprasti, kad jiems yra taip įsakyta, kad tokia buna Komunistų partijos ir Komunistų Internacionalo linija. Jeigu buvo Sovietų Sąjungos padaryta taika su Hitleriu, Kominternas vedė taikos poliką. Todėl visi komunistų laikraščiai, visi jų redaktoriai ir agitatoriai kalbėjo už taiką su Hitleriu. O prezidentas Rooseveltas tada stovėjo prieš Hitlerį ir prieš nusileidimą tam nevydonui. Užtat musų redaktoriai ir akėjo Rooseveltą."

Šale manęs stovintys asmuo sako: "Jeigu jusų redaktoriai ir kalbėtojai neatsako už tai, ką jie rašo ir ką jie veikia, tai kas gi gali tikėti jų tam naujam 'patriotizmui'? Ateis iš Maskvos įsakymas ardyti organizacijas, ardyti demokratines įstaigas — ir jųs vėl pradėsit viską griauti. Geriau butų, kad jųs klausytumete Jungtinių Amerikos Valstijų valdžios, ne Maskvos."

"Lengva jums pasakyti, bet nelengva padaryti," sako komunistas. "Kas priklauso komunistų partijai, tas priklauso ir Internacionalui. O Internacionalas juk yra Sovietų Sąjungoje ir visos Kominterno sekcijos priklauso Sovietų Sąjungai. Jeigu ten priklauso, tai iš ten ir nurodymus ima. Kominternas su draugu Stalinu klaidų nedaro, todėl mes jį ir sekame. Kas neseka to didžiojo vado įsakymo — tas eina lauk iš komunistų partijos."

"Tai jųs taip kaip naciai, kaip Hitlerio pasekėjai — sekate vadą. Jeigu taip, tai nepaisant kaip jus dabar šukaujate už F. D. Rooseveltą, už demokratiją ir jos gynimą — jums negalima tikėti. Nes kaip tik gausite įsakymą versties per galvą, jus ir vėl kitas giesmes užgiedosite!" tarė kriaučius.

"Tai valios darbas: norite — tikėkite, norite — netikėkite," pareiškė komunistas, pritrukęs argumentų ir tarė jau supykęs.

"Na, vot, tyčia atsinešiau 1941 metų 'Laisvės' 12 numerį, kuriame jusų fingeriukas A. Bimba sako: **'Kol kas šioje šalyje diktaturos dar nėra. Bet diktatorių neužilgo jau turėsime. Taip bent atrodo. Juomi bus prezidentas Rooseveltas. Tasai jo reikalavimas visos galios apsigynimo vedime, nežada Amerikai nieko gero. Tik-tai greitas ir begalo didelis masių spaudimas galėtų kongresmanus ir senatorius sulaikyti nuo apkarunavojimo Roosevelto visokioms diktatoriškoms galioms'.** Vadinasi, tada A. Bimba ragino masių sukilimą prieš Rooseveltą, kam jis reikalavo sau daugiau galios šalies apsaugos reikaluose. Kitaip pasakius, Bimba per savo "Laisvę" kurstė, kad trukdytumėt Amerikos apsigynimą nuo agresorių. Ar tai nebuvo Hitleriui pasitarnavimas?

"A. Bimba tame nekaltas," ir vėl aiškina komunistas. "Tada buvo tokia komunistų partijos politika. O ar ji gera, ar bloga, tai ne A. Bimbai ir ne mums spręsti, nes komunistų partija klaidos nedaro ir nedarys."

"Ar tai jus savo proto visai nevartojat, bet tarnaujat kaip akli įrankiai?" įsikišo pašalinis žmogus. "O ką jųs darytumet, jei Kominternas įsakytų jums padegti Brooklyną? Ar jųs ir tokį įsakymą pildytumėt?"

"Yes," kietai atkirto komunistas, jau nebesusivokdamas ką jis kalba.

Vienas kriaučius, kuris visą laiką tylėdamas čiulpė užgesusį galą cigaro, metė tą čiulptuką į šalį ir nusispiovęs sako:

"Na, tai ko tu iš jų nori, Katiliau? Argi nematai, kad jie gyvena Kominterno dvasia, o ne savo protu? Jie įsitikinę, kad Stalinas su savo Kominternu yra neklaidingi, ir todėl jiems protauti nereikia. Jie yra tik akli įrankiai, kurie už savo darbus neatsako. Jeigu Bimba, Mizara, Šolomskas, Andriulis ir kiti jų staršos šmeižė 'Laisvėj' ir 'Vilny' prezidentą Rooseveltą, jeigu jie kurstė saviškius sabotažuoti ir trukdyti Amerikos apsigynimo pramonę, tai toks buvo 'neklaidingas' Stalino įsakymas ir Hitlerio pageidavimas. Hitleris taip norėjo, Stalinas taip liepė, o jie tuos paliepimus pildė. Jie kaip maži vaikai, ar kaip religiniai fanatikai, kurie nežino nei ką jie daro, nei ką jie kalba."

"Gal tu ir teisybę sakai. Jeigu jie savo proto nevartoja, tai debatuoti su jais yra bergždžias darbar."

Taip ir pasibaigė tos diskusijos. **Vyt. Katilius.**

KENOSHA, WIS.

Japonai buvo užklupę kenoshietį lietuvį Honolulu uoste.

Kenoshoj gyvena senas "Keleivio" skaitytojas ir gerai čia lietuviams žinomas C. K. Braze-Brazevičius, kuris turi batų taisymo dirbtuvę prie 7022 Sheridan Road. Jo sunus yra Havajų salose. Jis tenai jau vedė, turi susilaukęs šeimynos. Pereitą vasarą jis buvo atplaukęs savo paties pasistatyta jachta į Jungtines Valstijas ir aplankė tėvus Kenoshoj. Paskui vėl išvyko atgal į Havajų salas.

Šiomis dienomis tėvas C. K. Braze gavo iš Honolulu laišką nuo savo sunaus. Jis rašo, kad gruodžio 7 rytą jis su šeimyna buvo prikeltas iš miego smarkiu šaudymu. Iš pradžios jis manęs, kad tai esą manievrai. Bet tuoj paaiškėjo, kad tai tikras užpuolimas. Orlaiviai iš viršaus mėtė bombas, kurios krito aplinkui ir sprogo su baisiausiu trenksmu. Nuo žemės pradėjo šaudyt priešlėktuvinė artilerija.

"Jie užpuolė mus tą nedėldienį ramiai sau miegant," rašo Brazevičių sunus, "bet daugiau tas neatsitiks. Tuo užpuolimu jie supykdė visus kaip širšinus: Nuo dabar bus jau kita istorija. Jie gaus tokių pat pilių, ir da žymiai padidintų..."

Laišką išspausdino "Kenosha Evening News." **B.**

Anglų Tankai Rusų Armijai

Štai anglų technikos sukurti karo pabuklai, iškeliami iš laivo kaž-kur Sovietų Rusijos uoste. Rusai patys sako, kad šitie milžiniški tankai sulaikė vokiečių ofensyvą Rusijoj ir privertė priešą trauktis atgal.

ŽINIOS IŠ PITTSBURGHO, PA.

Kaip kas save garsina, arba visos priemonės geros tikslui pasiekti.

Teko skaityti laikraščiuose ir girdėti žmones kalbant, kad Smetonos prakalbose, kurios čia buvo prieš Kalėdas, renkant aukas, "Pittsburgho kandidatas į SLA iždininkus" davė $5 aukų su ta sąlyga, kad butų paskelbta nuo pagrindų jo kandidatura. Žinoma, aukų rinkėjai tuos penkis dolerius priėmė ir pagarsino aukotojo kandidaturą į SLA iždininkus.

Nesiimu spręsti, ar tokia reklama sutinka su etika ir padorumu; palieku apie tai spręsti patiems skaitytojams. Kaip rodos, p. Pikelis, duodamas tuos penkis dolerius į tautininkų fondą, norėjo vienu šuviu nušauti du kiškiu: pasirodyti geru tautininku, dideliu "patrijotu" ir pareklamuoti savo kandidaturą.

Kiek man yra žinoma, tai dar nei vienas kandidatas į SLA iždininkus ar kitokį urėdą nėra mokėjęs pinigų, kad prakalbose butų garsinama jo kandidatura.

Dauguma SLA narių yra tos nuomonės, kad SLA reikalai nėra visos publikos reikalas, bet vien tik Susivienijimo narių dalykas, kurį patys nariai aptaria savo kuopų susirinkimuose, bet ne viešose prakalbose. Jie nekiša Susivienijimo reikalų ten, kur nepritinka. Tuo yra parodoma pagarba organizacijai ir pačių narių savygarba.

Bet, kaip matote, musų brolis Pikelis mažai paiso apie organizacijos garbę; jam visos priemonės yra geros siekti savo tikslo.

Ne pirmas kartas.

Ir tai jau ne pirmas kartas, kad brolis Pikelis bando reklamuoti savo biznį tokiose vietose, kur reklamai visai ne vieta. Jis, kaip sakiau, vienu šuviu bando nušauti du kiškiu. Publikoje tas sukelia nejaukų skonį.

Keliatas metų atgal S. S. miesto daly mirė vienas geras ir nuoširdus SLA darbuotojas, kuris visų Pittsburgho lietuvių buvo labai gerbiamas, ir kuris turėjo plačią pažintį su svetimtaučiais. Mirė dar jaunas budamas, visai trumpai tesirgęs, palikdamas jauną moterį ir keliatą mažų vaikučių (velionio vardo neminėsiu).

Velionis buvo pašarvotas pas graborių, prie velionio grabo buvo sudėta daugybė gėlių vainikų kaip išreiškimas velioniui pagarbos. Pačiame priešaky, kad gerai matytųsi, buvo padėtas ir C. K. Pikelio gražus gėlių bukietas, ant kurio didelėmis raidėmis buvo užrašyta: "C. K. Pikiel, Importer of Lithuanian Products." Mat, tais laikais p. Pikelis turėjo mėsos biznį ir parsitraukdavo iš New Yorko lietuviškų kumpių, lašinių, saldainių ir kitokių dalykų. Taigi, jis pasistengė apskelbti tą savo biznį ir ant šermenų vainiko...

Todėl tarpe tos publikos, kuri buvo atsilankiusi į šermenis, susidarė tokia nuomonė, kad tos gėlės buvo atsiųstos vien tik biznio tikslais. Nekurie tiesiog buvo pasipiktinę tokiu bizniu ir darė pastabas: "kas gi butų, jei ir kiti biznieriai pradėtų taip daryti?"

Bizniui reklama reikalinga. Amerikos politikieriai reklamą vartoja ir politikoj, ypač rinkimų laikotarpiais. Bet reklama turi buti savo vietoj. Jeigu ji kišama kur ji netinka, tai naudos iš jos negalima tikėtis—ji gali da ir pakenkti.

SLA Narys.

Prezidentas Užsistoja už Ateivius

Smerkia darbdavius, kurie šalina iš darbo nepiliečius.

Prezidentas Rooseveltas pereitą sąvaitę padarė viešą pareiškimą, kuriuo jis pasmerkė tuos darbdavius, kurie šalina iš darbo ateivius vien tik dėl to, kad jie ateiviai. Toks kvailas ir neteisingas elgėsys Amerikai nieko nepadės, bet gali daug pakenkti, sako prezidentas, nes jis gali but gera medžiaga demokratijos priešų propagandai.

Šitokį pareiškimą prezidentas padarė pasitaręs su valstybės gynėju Biddle. "Aš esu labai susirupinęs," sako p. Rooseveltas, "nes kasdien ateina vis daugiau žinių, kad darbdaviai šalina iš darbo svetimšalius ir net Amerikos piliečius, kurie yra gimę kitur. Tai yra labai rimtas dalykas. Pramonės apsaugojimas nuo sabotažo yra vienas dalykas, o darbininkų šalinimas iš darbo yra visai kitas, ypač jeigu tie darbininkai yra teisingi ir nuoširdus žmonės, tik atsitiktinai yra gimę kitoj šaly.

"Šitokia kvaila politika yra kaip tik naudinga Amerikos demokratijos priešams. Šalindami iš darbo ištikimus, darbščius žmones vien tik dėl to, kad jie yra užsieny gimę, arba turi 'ateiviškai - skambančias' pavardes, arba atsisakydami tokius vyrus ir moteris samdyti, darbdaviai kaip tik ir sėja tą nepasitikėjimą ir nesantaiką, kurios pagalba musų priešai tikisi mus nugalėti.

"Atsiminkim nacių taktiką: Kurstyk tautą prieš tautą, tikybą prieš tikybą, neapykantą prieš neapykantą. Suskaldyk ir užkariauk!

"Aš kviečiu visus privatinius darbdavius elgtis su svetimšaliais ir svetur gimusiais piliečiais išmintingai. Jie turėtų atsiminti, kad sunus tų 'foreinerių,' kuriuos jie varo iš darbo, šiandien gal but narsiai kariauja gindami Filipinus arba Pearl Harbor.

"Amerikoje nėra įstatymo, kuris draustų samdyti prie darbo nepiliečius, išskyrus krašto apsaugos slapto pobudžio darbus, bet ir prie tokių darbų darbdavys gali samdyti svetimšalius, gavęs tam tikrą leidimą iš Armijos ar Laivyno vyriausybės."

Kas Mums Rašoma

Komunistai negauna "burdo."

Iš Lawrence, Mass., mums raportuoja, kad Stalino vyrams tenai prasti laikai. Kol keliai buvo atdari ir šipkortės pigios, tai nenorėjo važiuot Rasėjon, kur šviečia Stalino saulė su usais. Dabar gi užšalo visi keliai į matušką Rasėją ir užšalo jų kempė Lawrence'o krumuose. Nabagai dabar neturi kur savo mitingų laikyt ir Staliną garbint. Lietuvių Kliubas jų neįsileidžia, kiti lietuviai jų irgi nemyli, tai vargšai negauna niekur burdo lietuviškose pastogėse.

Čia turėtų pradėt daugiau veikti socialistai, nes žmonės pageidauja jų darbo. **Senio Anukas.**

REDAKCIJOS ATSAKYMAI

Chicagietei. — Ačiu už straipsnelį. Prašome rašinėti dažniau.

J. Musteikiui.—Grindims vaškuoti vaškas yra daromas visaip, pridedant visokių priemaišų. Bet paprasčiausis budas yra toks: ištirpinti vašką ir įpilti terpentino—kiek jo pilti, tai priklauso nuo to, kokio norima tirštumo. Jei įdėsi ketvirtdalį terpentino, tai bus tvirta pasta; jei įdėsi pusę terpentino, išeis apitirštė košelė. Skystesnį vašką lengviau vartoti, bet prastesni buna rezultatai. Tirštesnis geriau.

Freeholdiškiui. — Kadangi tamsta nepadavei nei tikros savo pavardės, nei gyvenimo vietos, tai rašinėlio laikraštin nedėsime.

PAPARČIO ŽIEDAS IR KETURIOS KITOS APYSAKOS:

(1) Neužsitikintis Vyras; (2) Žyga. Jose nurodoma kaip žmonės paikai tikį į visokius prietarus, burtus ir tt. Kaina ..... 15c.

KODĖL PRITRUKO GUMOS?

Guma yra gaminama iš tam tikrų medžių sakų. Tie medžiai auga daugiausia Britų Malajoj ir Olandijos Rytų Indijose. Iš tenai Amerika gaudavo beveik visą (98%) jos pramonei reikalingą gumą. Dabar tenai prasidėjo karas ir prekyba su tais kraštais nutruko. Japonai jau įsiveržė Britų Malajon ir stengiasi paimti Olandijos Rytų Indijas. Priėjimas prie tų salų dabar neįmanomas, ir todėl Amerika nebegali daugiau gumos gauti. O guma labai reikalinga mechanizuotai armijai. Ji reikalinga orlaivių ratams, trokams ir kitokiems armijos vežimams, kurie turi važinėtis šiurkščiomis vietomis. Dėl to buvo uždraustas guminių padangų pardavinėjimas civiliems reikalams.

Bet ar kitokių gumos šaltinių pasauly nėra?

Yra, bet jie nežymųs, arba neišvystyti. Brazilijoj yra medžių, kurie duoda gumos sakų, bet jų reikia jieškoti po džiungles. Darbo daug, o naudos ne kiek.

Dabar Amerikoje pradedama plėsti sintetinės gumos gamybą. Sintetinė guma gaminama iš tam tikros smalos ir benzolio. Bet tam tikslui reikia da išvystyti tos smalos ir benzolio gamybą. Dabar sintetinės gumos pagaminama apie 40,000 tonų per metus, o iki šių metų pabaigos tikimasi gamybą pakelti gal iki 120,000 tonų. Bet Amerikos pramonei reikia mažiausia 600,000 tonų gumos per metus ramybės laikais, o karo laiku gal ir 1,000,000 tonų permaža.

Taigi ir čia Amerika nebuvo pasiruošus. Tai yra privatinės nuosavybės pasekmės. Kapitalistinės kompanijos valstybės apsauga nesirupina, o jieško tik didesnių pelnų. Vystyti gumos plantacijas reikia pinigo, kuris greitai pelno neduoda. Todėl kompanijos tuo ir nesirupino. Jos importavo gumą iš užsienio, kur ji buvo pigesnė. O kai priešas dabar staiga tuos šaltinius atkirto, šalis pasijuto be gumos.

Jei gumos pramonė butų buvus ne privatinėse pelnagrobių rankose, bet visuomenės nuosavybėj, kaip reikalauja socialistai, šitokio krizio, be abejo, šiandien Amerikoje nebutų.

Apie Pajamų Mokesnį

(INCOME TAX) .

Kas privalo raportuoti valdžiai savo pajamas.

Kiekvienas nevedęs asmuo, uždirbęs per 1941 metus nemažiau kaip $750, privalo raportuoti federalinei valdžiai savo pajamas.

Taip pat turi raportuoti savo pajamas ir vedęs asmuo, jeigu uždirbo nemažiau kaip $750, bet 1941 metais negyveno su savo šeimyna.

Jei žmogus užlaiko šeimyną, bet pats yra nevedęs, jis taip pat turi raportuoti savo pajamas, uždirbęs nemažiau kaip $750.

Šeimynos galva, kuris ištisus 1941 metus gyveno su šeima, privalo raportuoti savo pajamas uždirbęs nemažiau kaip $1,500. Iki $1,500 šeimynos galvai raportuoti savo pajamų nereikia.

Jeigu vedęs vyras ir moteris dirbo abudu ir po $1,500 kiekvienas neuždirbo, bet jeigu abiejų pajamos sudėtos kruvon siekia $1,500 ar daugiau, tai raportuoti reikia.

Vyras ir moteris.

Vyras ir moteris gali daryti bendrą (joint) pajamų raportą, bet gali ir kiekvienas raportuoti savo pajamas atskirai. Kai kada yra geriau raportuoti atskirai, nes galima truputį sutaupyti, bet nevisuomet. Taksai yra taip nustatyti, kad jeigu pajamas raportuoja tik vienas šeimynos galva, tai jis yra paliuosuojamas nuo taksų iki $1,500. Bet jeigu raportuoja vyras ir moteris atskirai, tai jiedu paliuosuojami nuo mokesnio tik iki $750 kiekvienas. Kas bus virš tos sumos, už tai reikės mokėt mokesnį. Ir tas mokesnis bus vienodas, nežiurint ar jis bus mokamas bendrai, ar pavieniui.

Štai pavyzdys:

Vyras uždirbo	$750
Moteris irgi	750
Iš viso	$1,500

Ar tą $1,500 raportuos vienas vyras, ar abudu raportuos po $750, taksų mokėt nereikės.

Bet padėkime, kad vyras uždirbo $800 ir moteris $800. Jeigu jiedu raportuos savo pajamas atskirai, kiekvienas turės mokėt po $3 taksu. O jeigu visą sumą ($1,600) raportuos vienas vyras, jis turės užmokėti $6 taksu. Taigi bus tas pats, ką dusyk po $3.

Bet jeigu moteris uždirbo mažiau kaip $750, o vyras daugiau, tada reikia abiejų pajamas raportuoti ant vienos blankos, nes, raportuojant atskirai, vyras turės mokėti už tą perviršį, ką jis uždirbo virš $750. Štai pavyzdys:

Moteris uždirbo	$340
Vyras gi	1,100
iš viso	$1,440

Jeigu visą šitą sumą raportuos vienas šeimynos galva, tai taksų mokėt nereikės; bet jeigu kiekvienas raportuos atskirai, tai vyras turės užmokėti apie $40 taksų.

Bet jeigu šeimyna turi gyvenamąjį namą, kuris yra užrašytas ant moteries vardo, tai tada patartina daryti atskirus raportus, nes moteris tuomet galės iš savo pajamu išskaityti pereitais metais užmokėtus miestui taksus už tą namą ir kitokius ekspensus, kaip procentus ant morgičių, namo nusidėvėjimą, pataisymus, nesukolektuotas rendas ir tt.

Jeigu namas užrašytas ant moteries vardo, tai vyras šitų išlaidų negali iš savo pajamų nutraukti.

Kada reikia daryti raportus (tax return).

Taksų blankos turi but išpildytos ir išsiųstos prieš kovo 15 dieną. Kartu reikia nusiųsti arba pristatyti ir mokesnį, jeigu jį reikia mokėti. Mokant taksus asmeniškai, galima mokėti grynais pinigais, tik reikia gaut kvitą; gi siunčiant paštu, mokesnį galima nusiųsti čekiu arba money orderiu.

Kur siųsti raportą?

Pajamų raportą reikia adresuoti to the **Collector of Internal Revenue** tame federaliniame distrikte, kur randasi jusų pastovi gyvenimo ar biznio vieta.

Massachusetts valstijoj kolektoriaus ofisas randasi Bostone.

Pennsylvanijoj yra 3 kolektoriaus ofisai: Philadelphijoj, Scrantone ir Pittsburghe.

New Yorke yra 6 ofisai: Custom House; 110 East 45th st.; Albany, N. Y., ir keli kiti.

Ohio valstijoj 4 ofisai: Cincinatti, Toledo, Columbus, Cleveland.

Illinojuje 2: Chicagoje ir Springfielde.

Marylande: Baltimore.

New Jersey valstijoje: Camden ir Newark.

Maine valstijoj: Augusta.

Louisianoj: New Orleans.

New Hampshire: Portsmouth.

Wisconsin: Milwaukee.

Indianoj: Indianapolis.

Californijoj: Los Angeles ir San Francisco.

Michigane: Detroit.

Missouri valstijoj: St. Louis ir Kansas City.

West Virginijoj: Parkersburg.

Sekančiam "Keleivio" numery parašysim daugiau.

FAŠISTU PROPAGANDA APGAUDINĖJA ŽMONES

Jungtinių Valstijų valdžios organai, kurie seka "ašies" valstybių propagandą, yra nugirdę šitokių pasakų, kurias skelbia jų radijo stotys savo žmonėms raminti:

Romos radijo stotis sako: "Amerikos gyventojai pagaliau pajuto bombų kritimą ant savo miestų."

O šitą pasaką skelbia Romos, Berlyno ir Tokijo stotys: "Amerikos fabrikai užsidaro, nes jau nebeturi žaliavos, kurios pirma gaudavo iš Tolimųjų Rytų."

Bet tikruosius faktus fašistai slepia nuo savo žmonių. Nei Vokietijoj, nei Italijoj, nei Japonijoj nebuvo paskelbta ta žinia, kad Amerika yra užsimojus pastatyti sekančiais metais 185,000 orlaivių, 120,000 tankų, 55,000 kanuolių fašistų orlaiviams šaudyt ir 18,000,000 tonų laivyną.

TURI VEDĘS 9 PAČIAS.

Valdžios agentai Los Angeles mieste suėmė apgaviką, kuris turi vedęs 9 moteris. Jisai vadinasi Melville, bet turįs ir 28 kitokius vardus. Jis prisiplakdavo prie turtingų moterų, apsivesdavo su jomis, išviliodavo pinigus ir pabėgdavo. Tuomet jieškodavo kitų.

KENNEDY PARDAVĖ SAVO RUMUS.

Joseph P. Kennedy, buvęs Amerikos ambasadorius Anglijoj, šiomis dienomis pardavė savo rumus New Yorke. Ta to "praperte" buvo miesto įkainuota $167,000.

TIKĖJIMAI.

Ką žydų šventraštis rašo apie savo Dievą.

Visi tikėjimai remiasi nežinyste. Visi jie pilni įvairiausių burtų, bet žydų tikėjime daugiausia jų yra. Visokių tikybų žmonės turi savotiškus dievus ir visaip juos vaizduojasi. Žydai savo šventrašty apie savo Dievą sako šitaip:

"Viešpats Dievas, pagal Talmudo mokslą, tris valandas kasdien skaito Įstatymų knygas, paskui tris valandas teisia, toliau tris valandas maitina pasaulį, o tris paskutines valandas žaidžia su žuvų karaliumi Leviatanu. Nakti Dievas mokinasi iš Talmudo. Danguje yra kas tai panašus į mokyklą, į kurią susirenka aniuolai ir beveik pati pikta dvasia 'Ašmadai'. Visi jie tenai mokinasi Talmudo. Tasai Leviatanas yra taip didi bestija, kad galėtų praryti žuvį trijų šimtų mylių ilgio. Dievas tos žuvies pataitę užmušė ir jos mėsą pasudė kaip maistą rojaus gyventojams. Dievas draugavo su Leviatanu tkitai iki Jeruzolimo bažnyčios sunaikinimo. Nuo to laiko nebeužsiima tuomi. Kitados Dievas turėdavo noro pašokti, dėl to sukurė Jievą, supynė jai plaukus ir leidosi su ja šokti; bet, sugriovęs Jeruzolimą, atmetė šokius ir lindėjo verkdamas, kad padarė tokią nuodėmę—sunaikino Jeruzolimos bažnyčią. Toji nuodėmė taip slėgia Dievo sąžinę, kad dažnai naktį sėdėdamas jisai rėkia, kaip liutas, šaukdamas: 'Vargas man, kad daleidau išnaikinti namus savo ir išvesti vaikus savo.'

"Senovės laikuose Dievas užimdavo visą pasaulį, o sunaikinus žydų bažnyčią jam teliko tik keturi mastai vietos. Šiandien Dievas beveik nesidžiaugia kad jį garbina, ir nuliudęs sako: 'Palaimintas karalius, gaunantis garbę namuose savo, bet kasgi pridera tėvui, kuris savo vaikus paskandina varguose'?"

Taip tat Dievas, nuolatos turėdamas sąžinės graužimą, rugoja ir išmetinėja pats sau, kam žydus išblaškė po svietą.

Jo gailėsčio ir graužimosi didumas matyti iš to, kad savo riksmu lyginasi girių liutui. Romos ciesorius, norėdamas tą liutą pamatyti, liepė sugavus atvesti. Kaip liutas už 400 mylių nuo Romos suriko, nuo to balso visos moterys išsimetė ir Romos murai sugriuvo. Kai antrą kartą suriko budamas už 300 mylių, tuomet visiems romėnams iškrito dantys, ciesorius nukrito nuo sosto ir prašė vesti liutą atgal. Taip rėkia ir žydų Dievas dėl Jeruzolimos sugriovimo. Jis kas dieną lieja dideles ašaras, kurios krisdamos į jurą daro tokį trenksmą, kad žemė dreba savo pamatuose. Dėl to ir žemės drebėjimai įvyksta.

Dievas taip pat jaučiasi kaltu padaręs mėnuli mažesni už saulę, ir dėl tos priežasties liepia už ji melstis ir aukas daryti, kad jis nusidėjo. Kartais Dievas reikalauja, kad kas išrištu ji iš nuodėmės. Pavyzdžiui, tulas rabinas sykį girdėjo šaukiantį Dievą: "Vargas man, kas mane išriš!" Kada tasai rabinas pasakė apie tai kitiems, jie pavadino ji asilu, kad neišrišo Dievą iš nuodėmių. Dabar ji gali išrišti tiktai aniuolas, vadinamas Mi, kuris stovi tarpe dangaus ir žemės.

Kartais žydų Dievas ir meluoja, sako Talmudas. Taip jis padarė, kada norėjo sunaikinti Abraomą su Sara. Iš to matosi, kad dėl taikos palaikymo galima ir meluoti.

Pagal Talmudą, Dievas yra pasaulio nuodėmių priežastis, nes jisai įkunijo žmonėms piktą prigimimą, paskyrė žmones blogiems darbams ir smurtu privertė izraelitus priimti įstatymą; dėl to Dovido svetimoterystė ir Elijo nusidėjimai nesiskaito nuodėme.

Tai matote, kokis čia kratinys apie žydų tikėjimo Dievą. O čia juk toli da ne viskas. Nesinori darkyti popierą ir gaišinti laiką kartojant tokias nesąmones. Atrodytų, kad jau visi Amerikos lietuviai turėtų suprasti ir žinoti, jog Dievas, dievai ir tikėjimas į juos, tai tuščias dalykas, bet ištikro, taip nėra.

Štai, tik kelios dienos atgal teko man sutikti tulą lietuvį, apie virš 30 metų amžiaus, ir atrodė palavintas, bet vos tik negavau mušti nuo to fanatiko, kada pasakiau savo nuomonę.

Kujų Vincas.

'Krikščioniškas Frontas' Bostone Likviduotas.

Visos tų "krikščionių" knygos dabar užrakintos "džėloj."

Šiomis dienomis Bostone buvo likviduotas vadinamas "Krikščioniškas Frontas," kurio vadovaujamoji dvasia visuomet buvo pagarsėjęs savo radijo pamokslais Romos katalikų kunigas.

Bostoniški to "fronto" skyrių likvidavo jo vietinis vadas Moran. Tulas laikas atgal Bostono policija padarė tos organizacijos patalpoj kratą ir konfiskavo 11,000 fašistiškų knygų, kurios dabar yra sukrautos ir užrakintos vienoj policijos celėj.

Pereitą sąvaitę atėjo policijon pats to "fronto" lyderis ir pareiškė, kad jis nutaręs savo organizaciją visiškai likviduoti. Jis atidavė policijai likusias knygas ir kitokią parafernaliją, tik atsisakė atiduoti organizacijos narių sąrašą. Jis turįs 5,000 vardų ir adresų.

Policija kamantinėjo jį 5 valandas. Jisai bažijosi, kad jo organizacija niekad neturėjusi jokių ryšių nei su Hitleriu, nei su jo agentais, ir nėra gavusi jokios paramos iš šalies, išskyrus aukas, kurių surinkdavo prakalbose po apie $30 ar $40. Organizacija veikė Massachusetts valstijoj 5 metus ir, kaip jis išsireiškė, turėjo 5,000 narių arba remėjų. Dabar jis jokių mitingų nerengsiąs; jis norįs dirbti Amerikos labui.

Policijos viršininkas sako, kad jei Moran nepradės tos "krikščioniškos" veiklos iš naujo, tai už praeitį jis nebusiąs persekiojamas.

LYTIŠKOS LIGOS ir kaip nuo jų apsisaugoti. Parašė D-ras F. Matulaitis. Antra, peržiurėta ir pagerinta laida. Kaina 25c

NEW ENGLAND FOREIGN LANGUAGE NEWSPAPERS ASSOCIATION MEMBER

OUR POLICY

"The purpose of the Association shall be to help preserve the ideals and traditions of our country, the United States of America, to revere its laws and inspire others to respect and obey them, and in all ways to aid in making this country greater and better"

Mediniai Stebuklai

ARBA LIETUVOS DIEVADIRBIO VINCO DOVINĖS GYVENIMAS IR DARBAI

PARAŠĖ KAZYS BORUTA.

(Tąsa.)

—Taigi, kad senai reikėjo!—ir sunaus balse kartėlis praskambėjo.—Einu rengtis.

—Tai tuojau?—nustebo tėvas.

—O ko lauksiu?—atsakė sunus, jau eidamas į trobą.

Tėvas pasižiurėjo paskui, pastovėjo ir nuėjo į daržinę brikelio ištraukti. Širdyje keistas jausmas grumėsi: ir gaila kažko buvo, ir kažkodėl lengva... Ir stumdamas brikelį, senis pirmą kartą pajuto, kad senės. Nebe tie metai jau buvo—išstumes brikelį atsisėdo ant kulbės atsikvėpti. Nespėjo atgauti kvapo, žiuri—merga išsitiesusi prie daržinės pamatų guli. Piktumas pagavo senį.

—O tu čia ko? Laukuose bulvės nekastos, o ji sau drybso!—iš baimės, staiga antemdžiusios akis, senis nepamatė, ka merginai yra, tiktai širdimi nujautė, ir bai mė su piktumu nukrėtė senio gyslas:—Eik bulvių kasti!

Merga tiktai sukrutėjo ir nieko neatsakė. Paskui sunkiai, tarsi negalėdama nuo žemės atsiplėšti, abiem rankom pasiremdama, atsikėlė, žvilgterėjo abejingomis, nematančiomis akimis į senį ir, pasiimdama nuo žemės šakes, ne seniui, bet kažkam kitam atsakė:

—Einu!

Ir nuėjo svyruodama į laukus.

Senis atsikėlė, pažiurėjo į nueinančią ir galvą pasikrapštė:

—Tai matai, norėjo mano marti buti, ale, mergele...

Nepabaigė senis kalbos, nes ir nežinojo, kaip pabaigti. Sena širdis atlyžo, senos kojos pradėjo drebėti.

—O gal?—pagalvojo senis.—O gal...

Bet ir galvoti nepabaigė senis. Tiktai pirmas abejonės plyšys atsirado jo užkietėjusios širdyje ir įskėlė surambėjusi užsispyrimą. Bet čia atėjo iš trobos išsipustes sunus, piktas ir paniuręs,—anksčiau atsiradęs lengvumas ir aiškumas kažkur dingo, širdi slėgė neaiškus nujautimas ir viską gniuždė sunkus, aklas abejingumas. Atėjęs įsikišo arklį į važį, pliaukštelėjo botagu ir, nieko tėvui nesakęs, išvažiavo pro vartus.

Iš po nakties tie vartai buvo išdegutuoti Jaunikis, parvažiavo iš piršliu smarkiai įkaušes, nei nepastebėjo,—nuvirto daržinėje į šieną ir užmigo. Tiktai senis Dagilis, vesdamas auštant arklius į laukus, pamatė ir vos nesprogo iš piktumo.

—Tai tau dabar ir gana!—nutirpo senio visos gyslos.

Tokios gėdos dar jo namai nebuvo matę. Ir kad niekas nepamatytų, paleidęs arklius ant kiemo,ristele nutursino prie šulinio, pasisėmė vandens kibira, pasiėmė šiaudų gniužtę ir pradėjo šveisti degutą nuo vartu. Bet veltui buvo senio pastangos. Šveitė net sušilęs, bet degutas sunkiai vandeniu nuplaunamas. Iš to apmaudo senis visas net drebėjo. Trukčiojo gyslos, virpėjo rankos, o juodos dėmės vartuose buvo tarsi išdegintos.

Taip ir nenuplovė senis Dagilis nuo savo vartų gėdos.

IV.

O Ulė, kaip išėjo į laukus, taip ir nuėjo tiesiai, nežiurėdama, kur eina. Šakės iškrito iš rankų, nepastebėjo ir nepakėlė. Akys sustingo ir kažkur toli ismigo, nieko nematydamos. Visa buvo sunki nepakeliama, tarsi iš akmens. Ir staiga, pati net išsigando, pravirko moteriškai, garsiai, nesuvaldomai, kruvinomis ašaromis, viduryje laukų, kurie anksčiau nuo jos dainų skambėdavo, nuo jos rankų žaliuodavo, vilnydavo vėjuje, kaip jura.

Vėjas pagriebė mergos rauda, nunešė per laukus, atsiliepė pagiryje. Bobos, kasusios laukuose bulves, sustojo tarp ežių bulvienojuose, pakėlė galvas apsižvalgydamos, pamatė Ulę ir suprato merginos nelaimę, bet neužjautė. Sukranksėjo, kaip varnos prieš vakarą:

—Tai tau, prisiuliojo!... Susilaukė, ko norėjo...

—Kur jau čia norės tokios gėdos!—pertarė pagyvenusi moterėlė.—Kai uliojo, nepagalvojo, o trukt čia mergą suėst!...

—Taigi, taigi,—pritarė sena, dievobaiminga merga Agota.—Iš visų kampų nuodėmė tyko, nepasisaugosi!... Ar tai žertas, mergeles, tie bernai pasileidėliai taip ir ryja akimis...

—Ar ir tave, Agotėle? — prunkštelėjo jaunesnėsės mergos.

—Manęs tai jau joks nelabasis nesugundys,—nukaito Agota.—O jums, mergelės, reiktų pasisaugoti!... Vakarais ražančių sukalbėtute, dažniau išpažinties eitute, tai ir nereikėtų paskui žliumbti. Duos Dievas, ištekėsite...

—O tau ar davė?—perkirto raudonskruostė ir storablauzdė merga Marė, kuriai labai nesikentė ištekėti, tiktai bernai į ją visai nežiurėjo. Tai ir pasakė, lyg ant bernų pykdama, lyg Agotai taikydama, ir pataikė tiesiai jai į širdį.

Visi žinojo, kodėl Agota liko netekėjusi. Brolis nusuko dalį, tai kas ims mergą be dalios ir dar negražią?—Taip ir liko visam amželiui visų neapkenčiama įnamė. Karti tai buvo duonelė. Dažnai atsidusdavo, nors ir buvo padariusi įžadus skaistybėje gyventi, kad duotų Dievas bent už kokio našlio ištekėti,—eitų, nieko nežiurėdama. Bet ir našliai neužklysdavo. Tai ir liko senmergės vienintelė paguoda—saugoti viso kaimo merginų skaistybę. Ji pirmoji pastebėjo ir Ulės nelaimę ir po visą kaimą ant galo liežuvio išnešiojo. Baisi pagunda buvo senai mergai, tiktai ja niekas nesusigundė, tai ir atsikirto su širdimi:

—Lakstyk, lkastyk, kaip kalė, pasikasojusi andaroką!... gausi!... Ana jau gavo!...—ir nusispiovė iš piktumo.

Bet niekas į ją daugiau nekreipė dėmesio. Senesnėsės moterys pradėjo vėl kasti bulves, o mergos, vis dar susirupinusios, lydėjo akimis Ulę ir viena kita prasitarė:

—Kur gi ji eina?

Bet pabėgėti, paklausti—nedriso. Tiktai su užuojauta sekė paskui ją akimis.

O atsipeikėjusi Agota pati sau po nosimi murmėjo:

—Kur gi eis? Žinoma, į pragarą! Tokia nuodėmė!... Ar tai žertas?... Neduos prabaštėlis išrišimo... Reiks per mišias su virkščių vainiku bobinčiuje stovėti, o naktį varpinyčioje grusti piestoje vandenį...

Bet Ulei visai nerupėjo nei sustojusios moterys, nei jų kalbos, o dar mažiau visos bausmės,—čia, žemėje, ir ten—pragare. Kuo ji kalta buvo? Tiktai todėl, kad ji jauna, graži ir linksma buvo, tai kibo prie jos visi bernai, bet vesti nei vienas nenorėjo, nes ji neturėjo nei kraičio, nei pasogos. Nepatiko jai Antanas, tas surambėjęs senbernis, nieku budu ji butų už jo netekėjusi, bet atsitiko nelaimė, nusitvėrė ją daržinėje ant šieno, tai ką ji galėjo padaryti? Ak, kad bent tas mėlynakis Jurgis butų buvęs... Jis butų jos pasigailėjęs, nepalikęs vienos. Bet dabar ir jam, ar gali ji pasirodyti?... Tai kam pasiskųsti, kur pasiguosti? Tylėjo merga. Gal nieko nebus, nieks nesužinos. Bet ir buvo, ir sužinojo. Skandintis nenorėjo, bet ligi paskutinės dienos vis dar tikėjosi,—ar vieną kartą jai sakė, rigzdamas į akis,—ves ją Antanas, išeis ji su juo į dvarą, tuščia tų senio namų, ir be jų bus galima gyventi, tiktai pabėgti nuo piktų liežuvių, pasislėpti nuo svilinančiu akių... Bet kur? Eiti vienai į dvarą? Niekados! Ten laukia tiktai dar didesnė gėda, dar piktesnis pasityčiojimas, dar žiauresnis išjuokimas. O kur eiti, kur dingti—neišmanė galva, tiktai norėjo, kad žemė prasivertų ir ją nelaimingą priglaustų, paslėptų.

Bet žemė tylėjo. Skleidėsi vakaro sutemos, kėlėsi iš pabalių tirštas, nepermatomas rukas, ir jis paslėpė merginą nuo svieto akių. O ji vis dar ėjo, verkdama ir per ašaras nieko nematydama. Kur ėjo—pati nežinojo, tiktai širdis iš gailesčio plyšo, tiktai strėnas baisus skausmas laužė, tiktai kojas kirste pakirto, kad jos smuko, tarsi prakeiktos, į žemę, ir rodėsi, negalėsi jų daugiau pakelti ir nei vieno žingsnio žengti.

Sutemus galulaukėje suklupo mergina. Sudejavo, už širdies griebėsi ir parpuolė, o jos dejavimas klaikiu aidu per girią nuėjo, medžius iš sielvarto palenkdamas. Mėgino atsikelti, bet ir vėl nežmoniškas skausmas parklupdė.

Visą naktį raičiojosi mergina pagirio kimsynuose, dejavo, šaukė iš baisaus skausmo, bet niekas negirdėjo, niekas į pagalbą neatėjo. Tiktai nuslinkus rukui, prablaivėjo tolimas ir aukštas rudens dangus ir sumirgėjo graudžios, kaip ašaros, žvaigždės.

Kai nurimdavo skausmas, žiurėdavo su begaliniu sielvartu į mirgančias žvaigždes, tarsi jieškodama jose paguodos, tarsi norėdama jas suskaityti... Kai krisdavo padangėje žvaigždė, Ulė skausmingai užsimerkdavo, ir nyku ir gera pasidarydavo, tarsi ji pati drauge su žvaigžde kristų.

Paryčiu visos žvaigždės nublanko, rukas vėl pasikėlė, pradėjo krėsti šaltis, ir baisus skausmai vėl Ulę surėmė. Bet dabar ji nedejavo. Tyli, kaip žemė, kentėjo.

Ir saulei tekant, su pirmais spinduliais, gimė Vincas Dovinė.

(Bus daugiau)

ŽINIOS IŠ NACIŲ OKUPUOTOS LIETUVOS

(Gautos aplinkiniais keliais)

KAUNE REKVIZUOJAMI BUTAI.

Švedų laikraštis "Svenska Dagbladet" iš Berlyno praneša: "Vokiečių komisaras Lietuvos sostinėje Kaune atsišaukimu į gyventojus praneša, kad dabartinių trukumų metu reikalinga plačiu mąstu rekvizuoti Kaune butus. Tokią priemonę, tarp kita ko, tenka pavartoti dėl tos priežasties, kad vokiečių kariuomenės daliniams, iki šiol kariavusiems Rusijos viduje, bus užleistos patalpos žiemai Lietuvos sostinėje. Gyventojai raginami paaukoti privatinius patogumus, kol atstatymo darbai pasistumės tiek pirmyn, jog jų dispozicijon bus galima pavesti daugiau butų. Šeimoms, kurioms teks apleisti butus, bus nurodytos laikinos patalpos."

Taigi vokiečiai elgiasi lygiai taip, kaip bolševikai. Anie irgi buvo atėmę iš žmonių visus geresnius butus ir suleidę į juos raudonarmiečius ir čekistus.

ORGANIZACIJOMS IR SUSIRINKIMAMS REIKALINGI LEIDIMAI.

Lietuvos komisaras Lohse nustatė leidimų tvarką susirinkimams ir organizacijoms steigti. Pagal aną patvarkymą, apie naujos organizacijos sudarymą reikia pranešti komisarui ne vėliau, kaip vieną sąvaitę po isteigimo, tačiau prieš leidimo gavimą organizacija negali pradėti veikti. Leidimo gavimo prievolė taikoma visoms organizacijoms. Taip pat be leidimo neleidžiamas joks viešas susirinkimas. Šis nuostatas netaikomas laidotuvėms ir religiniams susišėjimams bažnyčių patalpose ir kapinėse.

Kaip iš Kauno pranešama, tuo patvarkymu pasirėmus buvo uždarytos visos politinės partijos. Jis lietė ir Lietuviu nacionalistu partiją, bet jai tuojau pat buvo leista toliau veikti.

Ar kitos politinės partijos Lietuvoje dabar gali veikti, žiniu nėra.

Gauta žinių, kad atgaivino savo veikimą lietuviu rašytojų draugija. Jos pirmininku išrinktas rašytojas prof. V. Mykolaitis-Putinas.

Tą draugiją bolševikai buvo pasmaugę.

NAUJAS ALYTAUS BURMISTRAS.

Alytaus miesto burmistru paskirtas Pranas Matulionis, žinomas lietuvių visuomenės veikėjas.

STEIGIA VOKIEČIŲ KALBOS KURSUS.

"Deutsche Zeitung im Ostland" praneša, kad kiekviena pramonė ar įstaiga turinti iš savo tarnautojų tarpo pasiųsti į vokiečių kalbos kursus bent po tris žmones. Jiems turįs buti suteiktas galimumas lankyti tuos kursus popiet, tarp 5 ir 7 valandos. Artimiausiu laiku prasidėsią kursai knygvedžiams, stenotipistams ir kitiems biurų tarnautojams.

Vietoje patiems mokintis vietos žmonių kalbos, okupantai nori kad vietos žmonės mokintųsi jų kalbos. Taip pat darė ir pirmieji okupantai—bolševikai, kurie brukdavo Lietuvos gyventojams maskolių kalbą.

NACIAI ĮVEDĖ TIKRĄ BAUDŽIAVĄ.

Kauno miesto vokietys komisaras įspėjo per radiją visus gyventojus, kad jie užmirštų anksčiau paskelbto "Patvarkymo Darbo Jėgoms Naudoti." Pagal tą patvarkymą, visi gyventojai nuo 15 iki 60 metų amžiaus privalo dalyvauti priverstinuose darbuose. Už šito patvarkymo nepildymą, vokiečiai grasina sunkiomis bausmėmis — kalėjimu iki 6 mėnesių arba pinigas iki 1.000 markių. Tai aršiau da negu prie bolševikų diktaturos.

IR VILNOS KOVAI SU BOLŠEVIZMU.

Per Kauno radiją buvo patarimai duodami šeimininkėms, kad dabar, kerpant avis, vilnas reikia panaudoti mezgimui šaliku arba megstinių kariams. Tuomi, esą, bus padėta sunaikinti bolševizma ir atstatyti "naują Europą."

ROKIŠKY SUVAIDINTA "AUŠROS SUNUS."

Patirta, kad Rokiškio apylinkės Lietuvių nacionalistų partijos vado pareigas eina L. Grigonis.

Rokiškio apylinkėje sudaryta scenos mėgėjų grupė, kuri suvaidino S. Čiurlionienės "Aušros Sunus."

Rokiškyje įsteigtas mišrus choras, vadovaujamas muzikos mokytojo Jovaišos.

Rokiškio apskrityje veikia 209 lietuvių liaudies mokyklos.

"PATARIMAI NAMAMS IR KIEMUI."

Per Kauno radiją įvesta 3 kartus per sąvaitę radiovalandėlė ukininkams. Ji pavadinta: "Patarimai namams ir kiemui."

Sužeisti Amerikiečiai Sveiksta

Šie amerikiečiai buvo sužeisti netikėtai japonams užpuolus Pearl Harbor uostą Havaju salose. Dabar jie sveiksta.

Vėliausi Įvykiai Pacifiko Karo Teatre

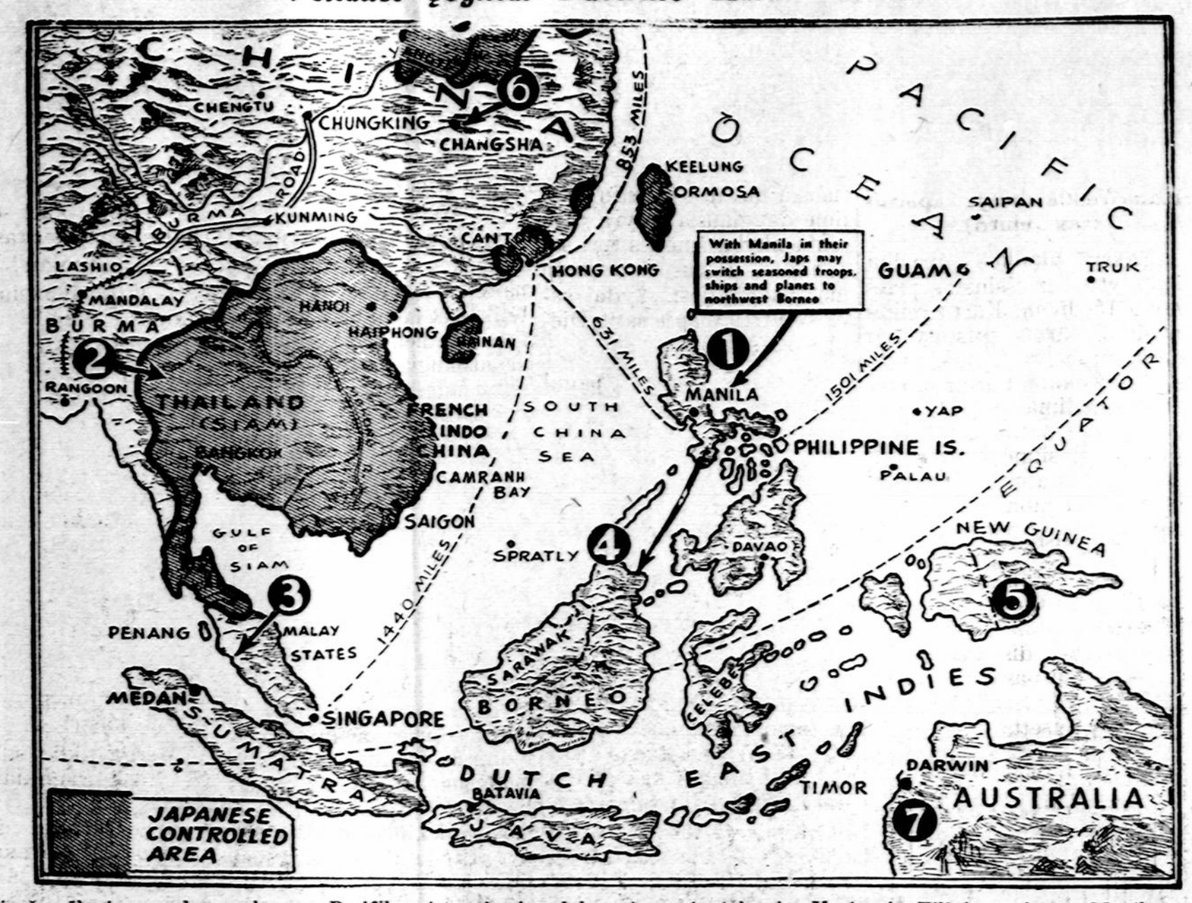

Šis žemėlapis parodo svarbesnes Pacifiko vietas, kurias dabar japonai atakuoja. Vyriausis Filipinų miestas Manila (1) jau jų rankose, bet jie da negali užvaldyti Manilos įlankos, kurią saugoja Koregidoro tvirtovė. Iš Burmos (2) amerikiečių ir anglų orlaiviai bombarduoja japonų aerodromus Tailande, iš kur japonų orlaiviai lekia bombarduot anglų Malają (3). Malajoj japonai turi iškėlę armiją su tankais ir žygiuoja žemun į pietus, kur randasi garsi anglų tvirtovė Singapora. Aptemdintas žemėlapio plotas yra japonų užimtas. Be to, japonai iškėlė savo kariuomenę anglų Bornėjoj (4). Japonų orlaiviai jau dukart bombardavo Australijos teritoriją New Guinea (5). Kinijoj, ties Cangša (6), japonams suduotas skaudus smugis; per tris dienas kiniečiai tenai paklojo jų apie 52,000. Australija pavedė Amerikos laivynui uostą Darwiną (7).

SPIRIA UKININKUS GREIČIAU ATIDUOTI JAVUS.

Per Kauno radiją buvo paskelbtas Vokietijos generalinio komisaro Lietuvoje raginimas Lietuvos ukininkams greičiau pristatyti priklausančius iš jų, pagal pristatymo prievolę, javus, bulves ir pašarą. Iš atsišaukimo teksto galima suprasti, kad Lietuvos ukininkai jau yra gavę iš vokiečių įstaigų parėdymus, kiek centnerių javų, bulvių ir pašaro jie privalo pristatyti iki tam tikro laiko (centneris lygus 50 kilogramų arba 110 svarų). Tiems ukininkams, kurie pristatysią produktus prieš terminą busią duodama premija — 1 kilogramas druskos už kiekvienus 10 kilogramų pristatytų produktų.

BIRŽUOSE LITERATUROS VAKARAS.

Biržuose prie Lietuvių nacionalistų partijos veikia Maironio vardo meno kuopa, kuriai vadovauja mokytojas Leonas Kuodys. Kuopa šiomis dienomis surengė didelį literaturos ir kulturos vakarą, kuriame dalyvavo mokytojai Petras Zablackas, Leonardas Matuzevičius, Julius Šimkevičius, Kazys Liaudanskis ir Jakubauskas.

BE KORTELIŲ NEGALIMA NUSIPIRKTI VALGYT.

Nuo gruodžio 1 dienos vokiečiai visoj Lietuvoj įvedė maisto korteles. Be kortelių niekas negali valgomųjų daiktų nusipirkti, o pagal korteles parduodama labai mažai.

BE LEIDIMO NEVALIA EITI PER SIENĄ.

Lietuvos gyventojai perspėti, kad peržengti Vokietijos sieną be nustatytų pažymėjimų draudžiama. Prasiženge prieš šią tvarką bus suimami ir baudžiami teismo.

SUPIRKINĖJA GYVULIUS.

Vilniaus srityje "Maisto" bendrovė įrengė 23 gyvulių supirkinėjimo punktus.

LIETUVA SUSKIRSTYTA Į 6 APYGARDAS.

Lietuvoje sudaryta nauja apygarda, kurios priešakin atsistos vokiečių komisaras. Jos centras yra Panevėžys. Į tą įeina Panevėžio ir apylinkinės apskritys. Lig šiol visos tos apskritys įėjo į Šiaulių apygardą, bet praktika parodė, kad šį apygarda vienam vokiečių komisarui yra per didelė.

Tokiu budu dabar Lietuva suskirstyta į 6 apygardas: (1) Vilniaus miesto, (2) Vilniaus krašto, (3) Kauno miesto, (4) Kauno krašto, (5) Šiaulių krašto ir (6) Panevėžio krašto.

ŠIAULIUOSE OKUPANTAI ĮSITAISĖ RAMOVĘ.

Pasak "Deutsche Zeitung im Ostland," Šiauliuose esanti įrengta nauja vokiečių karininkų ramovė (kazino). Tuose rumuose Nepriklausomos Lietuvos laikais buvo lietuvių karininkų ramovė.

PRADĖJO VEIKTI TELEGRAFAS.

Nuo lapkričio 3 d. Lietuvoje vėl visuotiniai leistas telegramų susisiekimas. Telegramos gali buti rašomos arba lietuvių, arba vokiečių kalba. Šifruotos telegramos nepriimamos. Telegramos žodis kainuoja 15 pfenigių. Telegramos į užsienį atrodo, vis dar nepriimamos.

RINKS KULTUROS PAMINKLUS.

Gaunama žinių, kad Kulturos paminklų apsaugos įstaigos meno skyrius pasiryžęs surinkti po kraštą išmėtytus meno bei kulturos paminklus ir juos sudėti Vytauto Didžiojo Kulturos Muziejuje Kaune.

BAUDŽIA SPEKULIANTUS.

Iš Kauno pranešama, kad ten varoma intensinga kova su spekuliacija. Už kainų kėlima nuo lapkričio 15 iki gruodžio 1 d. Kaune nubausta 76 asmenys.

PANEMUNĖJE IR OBELIUOSE.

Panemunėje ir Obeliuose atidaryti prie pradžios mokyklų septintieji skyriai.

VOKIEČIAI PAĖMĖ VILNIAUS RADIJO STOTĮ.

"Deutsche Zeitung im Ostland" praneša, kad Vilniaus radijo stotį šiomis dienomis paėmusi savo žinion Vokietijos valstybinė radiofono bendrovė. Bet Vilniaus lietuvių orkestras, kuris susideda iš 50 muzikų, groja iš tos stoties ir toliau.

PANEVĖŽY 24,000 GYVENTOJŲ.

Panevėžio mieste šiuo laiku priskaitoma jau 24,000 gyventojų.

ŽILI PLAUKAI

Prašalink ŽILUS PLAUKUS ant visados. Vartok
ROXY FOR GRAY HAIR
Naujas išradimas sugrąžins plaukų spalvą taip kad atrodys naturališki į trumpą laiką. Su prisiuntimu $1.50.
ROXY REMEDIES
6859 SO. WESTERN AVE
CHICAGO, ILL.

Pekla

BROŠIURA SU PEKLOS ŽEMĖLAPIU IR KITAIS PAVEIKSLAIS.

Parašė
A. M. METELIONIS.

Kunigai gąsdina tamsuolius amžina peklos ugnimi ir už pinigus apsiima kiekvieną išgelbėt nuo amžinų kančių pragaro liepsnose. Bet šios knygos autorius parodo, kad visa tai yra melas ir apgavystė, nes peklos visai nėra. Jisai parodo, kad toj vietoj, kur Biblija sako buvus kitąsyk pekla, dabar kopustai auga. Ir pridėtas "peklos" žemėlapis tatai patvirtina.

Kaina 25 centai.

Knyga gaunama "Keleivio" Knygyne.

Adresas: "KELEIVIS"
253 BROADWAY,
SO. BOSTON, MASS.

Taipgi ir pas
A. M. METELIONĮ
7747 Navy Avenue,
Detroit, Mich.

"KELEIVIO" KALENDORIAUS 1942 METAMS NELEISIM.

Pranešam draugams, kad "Keleivis" Kalendoriaus 1942 metams neleis. Tiems draugams, kurie jau prisiuntė pinigus už Kalendorių, pailginsime prenumeratą atatinkamui laikui.

"Kel." Administracija.

Rašto Istorija. Pagal A. D. Schnitzerį sutaisė Šernas. Aprašo, kokiu budu žmonės rašyti išmoko, kokiu budu išdirbo sau raštą kiekviena žmonių tauta ir tt. Chicago, 1905, pusl. 304. Apdaryta $2.50

"Salomėja", arba kaip buvo nukirsta šv. Jonui galva. Drama viename akte, parašyta garsaus anglų raštininko. Vertėtų kiekvienam perskaityti. 25c

REUMATIŠKI SKAUSMAI?
Pain-Expelleris, kuris yra stebėtinu liniментu, suteiks ilgai tesiančią, raminančią šilumą. Virš 18 milijonų bonkučių parduota, kas liudija jo naudingumą. Reikalaukit tikrojo Pain-Expellerio su Inkaru ant dežutės.
PAIN-EXPELLER

Sveikata—Brangiausis Turtas.
SVEIKATA LIGONIAMS
Pamokins but Sveikais.
Gydymas visokių ligų šaknimis, Augmenimis, Žievėmis, Žiedais, Sėklomis ir Lapais. Joje telpa 311 vardų visokių augalų lietuviškai, angliškai ir lotyniškai, ir paaiškinimai kokias ligas gydo ir kaip reikia vartoti. (Prašau iš Kanados štampų nesiųsti. Kanados doleris dabar tik 80 centų.) Kaina su prisiuntimu $1.00. Pinigus geriausia siųsti Money Orderiu, arba popierinį dolerį laiške. Adresas: (-)
PAUL MIKALAUSKAS
248 W. FOURTH STREET
SO. BOSTON, MASS.

PAJIEŠKOJIMAI

Bronė Marcinoniutė, po vyru Garbačiauskas, pajieškau pusbrolio ir pusseserių—po motina Marcinoniutės, o po tėvais Simutis, prašau atsišaukti. Kurie žinot kur jie randasi, malonėkite pranešti, busiu labai dėkinga. (5)
Bronė Garbačauskas
866 Winchester avenue,
New Haven, Conn.

Kur gyvena JONAS ŽEMYS, iš Lietuvos kilęs iš Išlandžių kaimo, Gižų parapijos, Vilkaviškio apskričio; girdėjau kad gyvena Amerikoje, Detroit, Mich. Aš esu Magdės Žemiutės sunus, Mikolas Leonas. Prašau atsišaukti. Dabar aš esu laikinai paliktas Amerikoje. Mikolas Leonas (6
253 Broadway, So. Boston, Mass.

Marijona Strasdzukė (White), Juozo Strazdo duktė, pajieškau dėdės PIJUŠO STRAZDO, iš Lietuvos paeina iš Parausų kaimo, Pilviškių parapijos. Girdėjau kad jis gyvena Pennsylvanijoj apie anglių kasyklas, girdėjau kad ranką nupiovė bedirbant kasyklose. Prašau dėdę atsišaukt, kurie žinote kur jis gyvena, praneškit jo adresą, už tai tariu ačiu. Mary White
R. F. D. 2, Thomaston, Conn.

Pajieškau brolio ANTANO MAČIO, Vilkaviškio parapijos, Znočkų kaimo; jis gyveno Škotijoje. Prašau atsišaukti, kurie žinote kur jis randasi, malonėkit pranešti jo adresą. (5)
Adelė Maciutė-Čuprinskienė
3247 So. Union ave., Chicago, Ill.

Karolina Kraskauskienė-Bulovaitė, pajieškau brolio JUOZO BULAVO ir kaimyno Antano Bulavo, paeina iš Puškonių kaimo, Panemunio parap. Prašau atsišaukti, kurie žinot kur jie randasi, malonėkite pranešti jų adresą, busiu dėkinga. (2)
Mrs. Karolina Kraskauskas
315 Union street, Gardner, Mass.

APSIVEDIMAI.

Noriu susipažinti su rimta ir teisinga našle ar mergina, nuo 35 iki 45 metų amžiaus. Prašau rašyt taip:
V. J. Sturgis (4)
244 Keap st., Brooklyn, N. Y.

Pajieškau moteries kuri mylėtų gyvent ant kontrų; esu našlys 51 m. amžiaus, gyvenu vienas. Gerai moteriai butų lengvas ir geras gyvenimas. Plačiau paaiškinsiu per laišką.
W. K. 253 Broadway,
So. Boston, Mass.

Noriu susipažinti su mergina tikslu apsivesti, kuri turi farmą ir neturi brolių labiausia pageidaujama. Farmerių prašau man tokią merginą parekomenduot, busiu dėkingas, atlyginsiu. Miesto merginos, kurios norėtų arčiau susipažinti su manim, turėtų sutikt gyvent ant farmos. Aš esu vaikinas 40 metų, negeriu svaigalų ir nerukau. Gerai apsirupinęs. Plačiau paaiškinsiu laišku. Prašau rašykit. P. K. (1-2)
90—31, 76-th st., Woodhaven, N. Y.

Petronelė Lamsargienė

Užlaikau visokių vaistų nuo rožių, ronotų kojų ir nuo kaulų gėlimo. Taipgi turiu Galingą Gydymo Mostį nuo Reumatizmo. Kurie turite kokius nesveikumus, kreipkitės, duosiu gerą patarimą ir busit patenkinti. (-)
PET. LAMSARGIENĖ
1814 S. Water St., Philadelphia, Pa.

TIKRAI GERI PREPARATAI

ALEXANDER'S CASTILE OLIVE OIL SHAMPOO
padarytas iš tikrojo Castile muilo. U. S. P. Išplauna pleiskanas ir visokius kitus nešvarumus ir sustiprina odą. 50c. už bonką.

ALEXANDER'S HAIR REFRESHING TONIC
Aliejų ir Odą Gydančių Vaistų Mišinys. Pažymėtina gyduolė dėl plaukų šaknims ir Odos gydymui. 50 centų už bonką.
Pasižymi savo gerumu. Prisiunčiam per Pašta į visas dalis Suvienytų Valstijų.
ALEXANDER'S CO.
414 W. BROADWAY
SOUTH BOSTON, MASS.

XXX ALE IR STOCK ALE IŠ KRANO IR BONKOMIS

Brockert's ALE

Valgyklose ir Tavernose reikalaukite tikro lietuviško alaus XXX arba Stock Ale. Yra visų mėgiamas ir tikrai geras. alus. Vestuvėms, ar parėms, visuomet užsisakykite Brockert's XXX Ale, svečiai juomi bus patenkinti.

BROCKERT BREWING CO., Inc.
TELEFONAS Worcester—5-4334
81 LAFAYETTE ST., WORCESTER, MASS.
BOSTONO SKYRIUS: 1410 Columbia Road, South Boston, Mass. Tel. SOUth Boston 2271.

MOTERIMS PASISKAITYT

ŠĮ SKYRIŲ TVARKO
M. MICHELSONIENĖ.

NETIKĖTAI PASIRODĖ KAS MOTERĖLES UŽINTERESUOJA.

Visai netikėtai pasirodė ką musų moterėlės myli ir kas jas daugiausia užinteresuoja. Koks metas atgal šiame skyriuje tula Motina buvo iškėlus klausimą, ką daryti kad kaip nors sumažinus nesubrendusių jaunuolių, kartais dar kudikių, susituokimus. Rodos, tai buvo labai opus klausimas kiekvienai motinai, vienok moterų atsiliepimas į tai buvo beveik zero. Pora vyrų tam pritarė—ir tuo viskas užsibaigė. Aš pradėjau manyti, kad musų moterys arba laikraščių visai neskaito, arba nemoka rašyti ir savo minčių išreikšti. Bet aš klydau. Dabar jau išlindo yla į maišo. Kaip tik gerbiamo Pittsburghietė užmynė jom ant skaudžios vietos, ta moterys pakilo kaip kokios organizuotas sukilimas prieš tą visais žvilgsniais teisingą Pittsburghietės išsireiškimą. Jai viena moterelė išrėžė tikrai keistą pamokslą. Girdi: "Aš guliu į keliu su 'Keleiviu' ir visur i su savim nešiojuosi, todėl i noriu kad jis rašytų apie visokias pares ir sukaktuves nes apie tai man geriausia patinka skaityti ir tas man daugiausia interesuoja.' Tai yra apgailėtina.

Man "Keleivis" irgi patinka; aš jį ištisai perskaitęs nunešu ir tiems draugams, kurie neišgali užsiprenumeruoti, ir jiems palieku. Kad aš "Keleivį" geriausia myliu, parodo tas kad aš jį nuolatos turiu užsipernumeravęs net nuo 1908 metų, ir neketinu su juom skirtis kol gyvas busiu, vienok aš nesakau, kad dėl to "Keleivis" turi mano korespondencijas talpinti arba privatiškus mano gyvenimo nuotikius aprašyti Aš turėjau jau porą šermenu ir vaikų vedybų, vienok "Keleivy" apie tai nieko nerašiau, nes aš suprantu, jog plačiai visuomenei mano vargai ar linksmybės nėra jokia naujiena; tai tik savęs išsigarsinimas.

Nekurie korespondentai aprašo visas laidotuvių apeigas, kiek ten buvo automobilių, kiek vainikų ir nuo ko, sumini visų giminių vardus ir iš kur jie paeina, o ant galo dar ir viešai padėkoja kunigams ir graboriui už gerą patarnavimą, tartum tas patarnavimas nebutų riebiai apmokėtas. Užmoka ir da dėkoja. Tokie aprašymai nėra nei interesingi, nei naudingi, kaip ir visokių "pariu" ir sukaktuvių ilgos korespondencijos.

Sulaukus 50 metų vedybinio gyvenimo yra jau kas kita, nes tokio džiaugsmo retai kas sulaukia. Išauklėti šeimą ir pernešti visus gyvenimo vargus ir nemalonumus, ir dar santaikoj sveikiems sulaukti 50 sukaktuvių, yra tikrai verti pasveikinimo ir garbės.

Tai toks yra mano atsakymas gerbiamos Pittsburghietės kritikams. Dabar galit Pittsburghietę pamiršti, o mane jos vieton tarkuoti, nes aš su Pittsburghietės nuomone pilnai sutinku ir sakau, jog tikrai reikia mažint "Keleivy" tokias naujienas. Bravo, Pittsburghietė!

Detroitietis.

MOTERYS DŽIAUGIASI DOVANOMIS.

Gerbiama M. Michelsonienė:—

Nuoširdžiai ačiu jums ir išom aukautojom už pakirtą man dovaną. "Keleivio" prenumeratą ant metų. Aš esu labai patenkinta tokia laime, nes visai nesitikėjau ką nors laimėti. Dar kartą dideli ačiu jums ir kartu drg. Liutkuvienei.

Viso labo,

Barbora Gurskienė.

Gerbiama Redakcija:—

Siunčiu širdingiausį ačiu Moterų Skyriaus vedėjai ir ritom dovanų skyrėjom už man paskirtą dovaną. Man ra be galo linksma, kad mano eilėraštis laimėjo dovana. Dar kartą visoms dėkuoju.

Draugiškai,

Agota Luskus
(Vargo Duktė).

Brangi drg. Michelsoniene:—

Jus negalit įsivaizduoti to džiaugsmo, kokį aš turėjau pamačius Moterų Skyriuje, jog aš laimėjau dovaną. Laikau sau didele garbe buti laimėtoju tarpe. Siunčiu didžiulį ačiu jums ir drg. Liutkuvienei už jusų nenuilstantį darbą moterų naudai.

Nors aš ir neturiu didelio gabumo, vienok laiks nuo laiko stengsiuos šį-tą parašyti Moterų Skyriui, kuris man neapsakomai patinka ir kurio aš kas sąvaitė taip nekantriai laukiu.

Lai gyvuoja "Keleivis"! Lai didėja Moterų Skyriaus veikėjų ir skaitytojų burys!

Motina.

Gerbiama Moterų Skyriaus vedėja:—

Ačiu širdingiausia kaip jums taip ir tom draugėm, kurios skyrė dovanas ir manęs nepamiršo. Aš nesitikėjau ką nors laimėti už tokį menką pasidarbavimą, todėl ir negaliu išreikšti to smagumo, kokį man ta maloni žinia atnešė. Daug, daug kartų jums visoms ačiu.

Su gilia pagarba,

B. Pugžlienė
(Brooklynietė).

KĄ MANO APIE MOTERIS ĮVAIRIOS TAUTOS?

Graikai sako: "Meilė akla, bet apsivedę meilužiai tuojaus praregi."

Italai mano, kad moteris gali buti saldi, kaip medus, ir karti kaip tulžis. Medus gali virsti tulžia, bet tulžis nekuomet nebus medum.

Olandai sako: "Kas myli savo žmona, tas visada palieka ją namie."

Japonų nuomonė: moterį ir mulą labiau veikia švelnumas, negu botagas.

Arabai tvirtina, kad vyras turi tartis su žmona visais klausimais, bet elgtis turi taip, kaip jam patinka.

K. V—cas.

PATINKA D-RO PILKOS STRAIPSNIAI.

Gerbiama "Keleivio" administracija! Prisiunčiu porą dolerių už "Keleivio" prenumeratą ir noriu pasakyti, kad man labai malonu skaityti straipsnius apie sveikatą, kuriuos parašo gerbiamas Dr. Pilka. Buvo labai naudingų pasiskaitymų apie senligę ir kitus dalykus. Visa tai labai naudinga žinoti. Aš ypatingai vertinu autoriaus pasišventimą ir noriu jo patarimų laikytis. Ačiu jam kad parašo.

Sveikinu visus "Keleivio" sandarbininkus susilaukus naujų metų ir linkiu visiems ko geriausios kloties.

Anna Kristapaitis,
Detroit, Mich.

APIE AUKLĖJIMĄ.

(Nesumaišykit auklėjimo su auginimu.)

Visuomenės nepataisys nei policijos priežiura, nei įstatymai — pataisys tik geras auklėjimas.

Žmonės greit pastebi artimųjų trukumus. Jau pusės metu vaikas žino tėvo ar motinos silpnybes ir moka jas išnaudoti.

Kada reikia pradėti vaiką auklėti ir mokyti? Nejaugi nuo pat gimimo dienos? Taip, ir da pirmiau. Nes reikia išauklėti—nuolat auklėti ir patį save! Jeigu tai bus padaryta, toliau viskas seksis gerai.

Jeigu jauna mergina mano padarysianti didvyrišką žygį, ištekėdama už nepatinkamo vyro, kad patenkinti tėvus, tai ji labai klysta. Nėra nei tėvo valios, nei motinos palaiminimo, kuris galėtų pakeisti meilę, ir daugelis tokių merginų galų gale lieka savo vyrams neištikimos.

Vyrui, lygiai kaip ir moteriai, pasitikėti vestuvėmis, reiškia pavesti savo laimę likimui. Tokiais atsitikimais dažnai pasitaiko taip, kaip evangelijoj pasakyta: paskutinieji bus pirmutiniais, o pirmutiniai — paskutiniais.

Žmonės kilnios sielos niekados nebuna visai laimingi: jiems truksta kitų žmonių laimės.

Kujų Vincas.

SOCIALIZMO TEORIJA
Tai veikalas, kuris trumpais ir aiškiais faktais parodo, kaip iki šiol keitėsi draugijos formos, ir kodėl turės but pakeistas kapitalizmas.
Kaina ..... 25c.

Karo Laikas, Reikia Taupyt Materiją

Štai kaip išrodo vėliausi moterų aprėdalai Floridoj. Kunigai barasi, kad šitokie kostiumai išves vyrus iš doros kelio, bet moterys atkerta, kad reikia taupyt materiją, nes dabar yra karo laikas.

GRANITO AŠAROS.

Šiandieną saulė netekėjo
Ir gaubė tamsios miglos rytą;
Skaidri rasa tiktai spindėjo
Ant gatvių kietojo granito.

Apsiverkė prie kelio beržas
Ir šilas ošė liudną dainą;
Nes sunų budeliai nužudė
Ir motina iš proto eina.

Už tai, kad sunkus pančiai žvanga,
Kad neša šviesą Prometėjai;
Vis rieda ašaros ant štangų
Ir siunta pašėlimo vėjai.

Ir nestebėtina, kad mieste,
Ant gatvių kietojo granito,
Kas dirba, ašaras vis lieja
Ir gatvėmis išalkę klysta.

Bet saulė neteka padangėj
Ir tamsios miglos gaubia rytą
Tik tam, kad trenkiam žemės štangas
Ir aušdinam gadynę kitą!

J. Narbutas.

SKRISKIT, DAINOS!

Skriskit dainos iš krutinės.
Pralinksmės laukai;
Juoksis miškas, juoksis girios,
Sutrupės ledai.

Ei, vėjeli, putėjėli,
Ei, tamsi giria;
Gauskit, užkit, netylėkit,
Tuoj pakils audra.

Laužki ledą nuo krutinės,
Kilanti banga;
Suskambės laisva, galinga,
Užmiršta daina!...

J. Narbutas.

Musų Patarlės.

Kvailą pažinsi iš juoko ir iš jo drąsaus balso.

Saugokis tų, kurie nesijuokia ir nedainuoja.

Juokas ir daina yra tikslingusis geraširdžių, nerupestingų žmonių požymis.

Už "pinigus viskas pasauly"... Už pinigus žmona ištikima; už pinigus ji ir kitą pamils.

Juo didesnis švarumas, juo mažiau limpamų ligų. Kvėpuoti netyru oru yra tas pats, ką gerti purviną vandenį.

Nešvari, apleista virtuvė yra tas pats, ką ir kiaulių tvartas.

Yra žmonių, kurie pakankamai turi pinigų tabakui ir degtinei nusipirkti, bet kuno švarai palaikyti gailisi ir centą išleisti.

Nieko nepirkite nešvarioje krautuvėje.

Kad rankos žiemą nebijotų šalčio, reikia jas kas rytą ir vakarą ištepti glicerina. Tuomet rankos ir dideliame šalty nebos.

Kujų Vincas.

Šveicarijos Čiuožikė Ant Ledo

Airane Le Vaillant, 18 metų šveicarietė čiuožikė, kuri dabar vieši Amerikoje, parodyta čia čiuožiant New Yorko čiuožykloj.

"KELEIVIS" DUODA KNYGŲ

"Keleivis" turi daug gerų knygų, kurias nori paskleisti tarp savo draugų kaip galima lengviausiomis sąlygomis, todėl leidėjai daro šitokį pasiulymą:

Kas prikalbins "Keleiviui" naują skaitytoją ir prisiųs jo prenumeratą vieniems metams, tas gali pasirinkti sau už visą DOLERĮ knygų iš žemiau paduoto kataliogo. Tai bus "Keleivio" dovana. Mes apmokėsime ir persiuntimą.

Bet prašome pasiskubinti, nes kai kurių knygų jau nedaug beturim. Kol jų dar bus, jų galima pasirinkti ir daugiau kaip už dolerį, tik tokiam atsitikime skirtumą reikia primokėti. Pavyzdžiui, jei pasirinksite už $1.50, tai 50 centų reikės primokėti.

Dovanų galima gauti ir kitokiu budu. Kas užsisakys knygų už **vieną DOLERĮ**, tas **antrą DOLERĮ gaus dovaną.** Kitaip pasakius, perkant už 1 dolerį, "Keleivis" duos 2 dolerių vertės knygų.

O kas pirks knygų už $2, tas gaus jų už $4. Vienu žodžiu—jųs mokat už knygas tik pusę kainos, o kitą pusę "Keleivis" jums aukoja.

Knygas prašome rinktis iš žemiau paduoto kataliogo.

AR BUVO VISUOTINAS TVANAS?

Bažnyčia sako, kad buvo, o mokslas sako, kad nebuvo. Jeigu buvo, tai kaipgi Nojus butų galėjęs surinkti į kelias dienas visų veislių gyvunus, kurie gyvena išsimėtę po visą žemės kamuolį? Kaip jis galėjo tuos gyvunus prastoj savo arkoj sutalpinti? Iš kur ėmėsi tiek vandens, kad visą žemę apsemtų? Kur tas vanduo dabar yra? Kaip iš Nojaus šeimynos galėjo atsirasti po tvano juodveidžiai ir kitų veislių žmonės? Šitie ir šimtai kitų klausimų, į kuriuos negali atsakyti jokis kunigas, yra nuosakiai ir aiškiai išdėstyti šitam veikale. Knyga be galo įdomi. Kas žodis—tai faktas; kas sakinys—tai naujas kunigų argumentas griuva. Mokslas ir mokslas nuo pradžios iki galo.
Kaina ..... 25c.

APIE DIEVĄ, VELNIĄ, DANGŲ IR PRAGARĄ.

Parašė Robert G. Ingersoll, garsiausias pasaulyje kalbėtojas ir Biblijos priešarų naikintojas. Labai įdomus ir pamokinantis kurinys.
Kaina ..... 25c.

AMERIKOS MACOCHAS.

Arba kaip Romos katalikų kunigas Hans Schmidt New Yorke papiovė savo meilužę, Oną Aumuller'aitę. Knygelė su fotografiškais atvaizdais. Kaina ..... 10c.

BYLA DETROITO KATALIKŲ SU SOCIALISTAIS.

Dalijant Detroito lietuvių socialistams plakatus netoli nuo bažnyčios, kunigo pakurstyti brostvininkai užpuolė juos ir žiauriai sumušė. Socialistai iškėlė užpuolikams bylą, kuri ir yra šioj knygutėj aprašyta, su visais teismo rekordais ir liudininkų parodymais. Kaina ..... 25c.

SOCIALIZMAS IR RELIGIJA.

Labai įdomi knygutė šituo svarbiu klausimu. Ją turėtų perskaityti kiekvienas katalikas ir socialistas. Parašė E. Vandervelde, vertė Vardunas.
Kaina ..... 10c.

SIELOS BALSAI.

Puiki knyga, daugybė labai gražių eilių ir dainų. Daug gražių, spalvuotų paveikslų. Popiera gera ir spauda graži. Parašė J. B. Smelstorius, 221 puslapių. Popieros apdarais .. $1.00
Audimo apdarais $1.50

DĖLKO REIKIA ŽMOGUI GERT IR VALGYT?

Valgyt ir gert reikia dėl to, kad norisi, atšaus nepagalvojęs žmogus. Bet dėl ko gi norisi? Dėl ko be valgio žmogus silpsta? Ir dėlko vienas maistas duoda daugiau spėkų, kitas mažiau? Dėlko žmogui reikia cukraus, druskos ir kitų panašių dalykų? Kodėl jam reikia riebalų? Šituos klausimus suprasi tiktai iš šios knygutės. Parašė D-ras G-mus. Kaina .. 15c.

SVEIKATA.

Arba tiesus ir trumpas kelias į sveikatą. Pamatinės žinios iš anatomijos, fiziologijos ir hygienos. Sutaisė Dr. A. L. Graičiunas, Chicago, Ill., 1911 m., 339 pusl. Drutuose audimo apdaruose. Kaina $2.50

MATERIALISTIŠKAS ISTORIJOS SUPRATIMAS.

Ši knygelė aiškina proletariato filizofijos mokslą. Jei nori žinoti, kas gimdo pasaulyje įvairiausius nuotikius, tai perskaityk šitą knygelę. Kalba labai lengva. Knyga protaujantiems darbininkams neapkainuojama. Kaina ..... 25c.

DŽIAN BAMBOS SPYČIAI.

Ir kitos fonės. Daugiau juokų, negu Amerikoj munšaino. Šioje knygoje telpa net 72 "Džian Bambos spyčiai," eilės, pasikalbėjimai, humoristiški straipsniukai ir juokai. Antra pagerinta laida. Kaina ..... 25c.

LIETUVIŲ ŠEIMYNOS ISTORIJA JUŠKEVIČIAUS DAINOSE.

Jei nori žinoti, kaip senovėje lietuviai gyveno, tai perskaityk šitą knygą. Iš jos sužinosi, kad vyrai turėjo daug pačių, o žmonos po kelis vyrus. Labai užimanti ir pamokinanti knyga. Su paveikslais. Kaina .... 50c.
Audeklo apdaruose ..... 75c.

KURGI VISA TAI NYKSTA?

Kur nyksta visi tie lobiai, kuriuos žmonės kuria per amžius? Ši intriguojanti politiškai-ekonomišką klausimą aiškina garsuis Vokietijos socialdemokratų teoretikas Karl Kautsky. Kaina ..... 10c.

ŽEMĖ IR ŽMOGUS.

"Žemė ir Žmogus" yra labai pamokinanti knyga. Iš jos sužinosi, kaip žmogus gyveno žiloje senovėje, kaip jis kovojo su gamta ir kaip civilizavosi. Daugelis paveikslų įvairių rasių žmonių, vyrų ir moterų.
Kaina ..... 25c.

KOKIUS DIEVUS ŽMONĖS GARBINO SENOVĖJE?

Panašios knygos lietuvių kalboje iki šiol da nebuvo. Čia aprašyta kokius dievus garbino senovės indai bei arijonai, egiptėnai, chaldai, asyrai, lietuviai, barbarai ir tt.; kaip tie dievai vadinosi, kur jie gyveno ir kokius jie santikius su žmonėmis turėjo. Knyga stambi ir labai užimanti. Tai yra tikra tikėjimų istorija. $1.00
Drutuose audimo apdaruose .. $1.25

KUNIGŲ CELIBATAS.

Ši knygelė parodo, kodėl Romos popiežiaus kunigai nesipačiuoja. Čia išaiškinta visa jų bepatystės istorija, jos pasekmės ir doriškas dvasiškijos nupuolimas. Šią knygą turėtų perskaityti kiekvienas vyras, tėvas ir jaunikaitis, kurie geidžia, kad jų moterįs, dukterįs ir mylimosios nepapultų į tokią kunigų globą. Parašė kun. Geo. Townsend Fox, D. D., sulietuvino Ferdinand de Samogitia.
Kaina ..... 25c.

BEN-HUR.

Istoriška apysaka iš Kristaus laikų. Parašė Lew Wallace. 472 pusl
Kaina $2.00

EILĖS IR STRAIPSNIAI.

Šioj knygoj telpa 23 gražios eilės, daugybė straipsnių, juokų ir tt. Puikiai iliustruota. Kaina .... 25c.

BIBLIJA SATYROJE.

Tai Biblijos pašaipa. Į Kanadą tos knygos nejsileidžia. Labai juokinga su 379 puikiais paveikslais, perstatančiais įvairius nuotikius nuo prieš sutvėrimo pasaulio iki užgimimo Kristaus. Įgijęs šią knygą niekas nesigailės. 382 puslapiai. Kaina $1.00

KUR MUSŲ BOČIAI GYVENO?

Biblija sako, kad pirmutiniai žmonės gyveno Rojuje. Bet mokslas Roju visai atmeta. Mokslas mano, kad žmonijos lopšinė buvo šiaurėje. Ir ši knyga parodo, kodėl taip manoma. Labai įdomus ir pamokinantis skaitymas. Kaina ..... 25c.

LIETUVOS RESPUBLIKOS ISTORIJA.

Šitas veikalas parodo, kaip nuo 1905 metų revoliucinės Lietuvos spėkos vedė kovą su caro valdžia, ir kaip tuo pačiu laiku kunigai ta valdžia rėmė ir gynė; kaip paskui revoliucija paėmė viršų, kaip Lietuva likos paliuosuota iš po caro valdžios ir kaip ji buvo apskelbta republika. Pridėtas didelis spalvuotas žemlapis, parodo atsteigtos nepriklausomos Lietuvos rubežius ir kaip šalis yra padalyta į apskričius. Tai yra vienatinė knyga, kuri parodo, kaip gimė Lietuvos Respublika. Čia telpa visi svarbesni dokumentai: Steigiamojo Seimo nutarimai, taikos sutartis su bolševikais, sutartis su latviais, aprašymas visų mušių su lenkais ir tt. Yra tai ne knyga, bet tiesiog žibintuvas, kuris apšviečia visą Lietuvą iš lauko ir iš vidaus. Kaina $1.00

KAIP SENOVĖS ŽMONĖS ĮSIVAIZDUODAVO ŽEMĘ.

Labai įdomus senovės filosofų dalei dimai apie žemės išvaizdą. Antra knygutės dalis yra: "Išvirkščias Mokslas arba Kaip Atsirado Kalbos."
Kaina ..... 10c.

KODĖL AŠ NETIKIU Į DIEVĄ?

Laisvamanis čia pasako, kodėl jis negali tikėti. Pilna argumentų, kurių nesumuš joks jėzuitas. Kaina tos knygutės ..... 20c.

MONOLOGAI IR DEKLAMACIJOS.

Šioje knygoje telpa daugybė naujų, labai gražių ir juokingų monologų ir deklamacijų. Visokios temos: darbininkiškos, revoliucionieriškos, tautiškos, humoristiškos ir laisvamaniškos. Visos skambios, visos geros. Tinka visokiems apvaikščiojimams, baliams, koncertams ir tt. Antra pagerinta laida. Kaina ..... 25c.

SOCIALIZMO TEORIJA.

Šis veikalas trumpais ir aiškiais faktais parodo, kaip iki šiol keitėsi draugijos formos, ir kodėl turės buti pakeistas kapitalizmas. Kaina 25c.

PAPARČIO ŽIEDAS.

Ir keturios kitos apysakos: (1) Neužsitikintis Vyras; (2) Žydinti Giria; (3) Klaida; (4) Korekta. Jose nurodoma kaip žmonės paikai tiki į visokius prietarus, burtus ir tt. .... 15c.

ŽEMAITĖS RAŠTAI KARĖS METU.

Lietuvos Šelpimo Fondo leidinys. Su rašytojos paveikslu, 126 puslapiai. Kaina ..... 50c.

ALKOHOLIS IR KUDIKIAI.

Arba kaip tėvų vartojami svaiginamieji gėrimai atsiliepia jų vaikams. Kas yra arba tikisi kada nors buti kudikių tėvais, butinai turėtų perskaityti šitą knygutę. Kaina 10c.

SPAUDOS BIULETENIS

Nr. 10. Redaguoja Lietuvos Gen. Konsulatas, New York, N. Y.

I.

LIETUVOS EKONOMINIS GYVENIMAS VOKIEČIŲ OKUPACIJOJ.

Su 1941 metų pabaiga sujo pusė metų nuo vokiečių šeimininkavimo Lietuvoje, todėl naudinga pasvarstyti, kaip tas šeimininkavimas atsiliepė ekonominiu atžvilgiu.

Aiškesnį vaizdą butų galima susidaryti lyginant normalų Lietuvos ekonominį gyvenimą su gyvenimu vokiečių okupacijoje. Bet normalus Lietuvos ukio vystymasis buvo jau sutrukdytas 1939 metų kovo mėnesį, kada vokiečiai užėmė Klaipėdą, o rudenį prasidėjęs karas įnešė dar daugiau painiavos.

Nežiurint į tai, kad dėl karo Lietuva neteko vieno iš geriausių savo klijentų užsienių prekyboje, Anglijos, padėtis tada neatrodė beviltiška. Tiesa, Vokietija išnaudojo Lietuvą ta prasme, kad nežiurint į pakilusias pasaulinėje rinkoje žemės ukio gaminių kainas, už Lietuvos produktus mokėjo labai žemas kainas, o tuo tarpu už industrines prekes skaitė aukštas kainas. Lietuva, žinoma, išeities neturėjo, nes dėl blokados Vokietija buvo veik vienintelis žemės ukio produktų pirkėjas ir pramonės gaminių pardavėjas.

Padėtis pakrypo aukštyn kojom, kai 1940 metų birželio mėnesį į Lietuvą įsiveržė ir ją okupavo Sovietų Rusijos kariuomenė. Okupantai pirmoje eilėje ryžosi kraštą susovietinti, panaikindami privatinę nuosavybę ir suvalstybindami kooperatyvus, kurie kaip tik ir buvo Lietuvos ekonominio organizmo pagrindas.

Padėtis pasikeitė ta prasme, kad vietoje fabriko savininko, gamybą pradėjo tvarkyti valdžios skirtas komisaras. Tų susovietintų fabrikų gaminių kokybė labai pablogėjo, bet ar ta gamyba pasikeitė kiekybės atžvilgiu, sunku pasakyti, nes tikrų davinių nėra. Vienas dalykas tai krinta į akį, kad po Sovietų Rusijos okupacijos Lietuvoje pradėjo trukti kaip tik tu prekių, kuriuos Lietuvos fabrikai gamindavo, o tuo tarpu oficialus valdžios pranešimai skelbdavo nepaprastą gamybos "kilimą." Kiek tai liečia pramonės gamybą, galėjo buti du atsitikimai, arba bolševikų kontroliuojami Lietuvos fabrikai pagamino mažiau, negu prieš okupaciją, arba jų gaminiai buvo siunčiami į Sovietų Rusiją, Lietuvai paliekant labai mažai.

Kiek iš Lietuvos bolševikų spaudos buvo matyti, fabrikuose buvo pasireiškusi savotiška anarchija, todėl galima spėti, kad industrinė gamyba bolševikų okupacijos metu buvo gerokai nukritusi.

Daugiausia nuo bolševikiškos anarchijos nukentėjo pats Lietuvos ekonominio gyvenimo pagrindas—tai žemės ukis ir ukininkai. Niekur pasaulyje ukininkai nėra taip prisirišę prie savo žemės, kaip Lietuvoje. Lietuvos ukininkas javus ar gyvulius augindamas ne tiek įdomaujasi ar tai apsimoka, kiek kad jis tą darbą skaito gyvenimo butenybe. Lietuvos ukininkui nei į galvą neateina mesti ukininkavimą dėl to, kad tai neapsimoka, nes tą užsiėmimą ir nuo amžių dirbamą žemės plotą jis perdaug myli, kad galėtų nuo jo atsisakyti. Jis sutiks susispausti iki maksimumo ir kęsti nedateklių, bet jis neišsižadės savo žemės, iki to padaryti nebus priverstas jėga. Nieko todėl nėra stebėtino, kad bolševikai didžiausią pasipriešinimą sutiko iš Lietuvos ukininkų. Ir tas pasipriešinimas buvo savotiškas — Lietuvos ukininkai atsisakė gaminti pardavimui. Prieš juos buva pavartotos žiaurios bolševikiško režimo priemonės, daugelis ukininkų buvo sušaudyta, dar daugiau ištremta, bet ir tas nieko nepadėjo. Ir blogiau, kad nuo bolševizmo nukentėjo kaip tik labiausiai pažangųs ir energingiausi, labiausiai produktyvųs ukininkai.

Lietuvos finansai taip pat buvo visiškai sunaikinti. Lietuvos litas, kuris vertėje buvo pastovus nuo pat jo išleidimo 1922 metais, buvo pakeistas rubliu. Visos santaupos bankuose virš 1,000 litų (apie $165) buvo bolševikų konfiskuotos. Nors bolševikų rublio perkamoji galia tesudarė gal tik kokią 20 procentų lito perkamosios galios, vis tik vienas litas prilygintas 90 rusiškų kapeikų. Atėję vokiečiai rusų rublį prilygino 50 pfenigų, arba pusė vokiškos markės. Tokia buvo maždaug padėtis prieš vokiečių okupaciją 1940 metų birželio mėnesį.

Išsikrausčius iš Lietuvos bolševikams, buvo susikurusi laikinoji Lietuvos vyriausybė, bet vokiečiai privertė ją atsistatydinti ir krašto ekonominį gyvenimą pradėjo savaip tvarkyti.

Pirmiausia vokiečiai paliko veikti bolševikų ekonominę sistemą, kiek tai atrodo naudingiausia jų interesams. Iki šiol tikriesiems savininkams nei ukiai, nei namai negrąžinti, o jiems paskirti vokiečių administratoriai. Rugpiučio 19 d. Vokietijos generalinis komisaras Renteln išleido įsakymą, kad buvę žemių savininkai, iš kurių bolševikų valdžia buvo atėmusi žemę, tvirtinami žemės valdytojais, bet tiktai iki 74 akrų (30 hektarų). Vadinasi, jie nelaikomi teisėtais žemės savininkais. Laikinoji Lietuvos vyriausybė 1941 metais birželio mėnesį buvo savininkams sugrąžinusi bolševikų atimtus ukius, namus ir fabrikus, bet vokiečiai vėl juos atėmė, motyvuodami tuo, kad atėję į Lietuvą jie jokių savininkų neradę, o tik radę bolševikų valdžios turtą. Net ir mažažemiams bolševiku duotą žemę vokiečiai iš jų vėl atėmė, bet seniems savininkams jos negrąžino.

Pastebėtina, kad užgrobtą Lietuvos turtą vokiečiai naudoja dar ir kaipo priemonę pasipriešinimui slopinti. Okupantai reikalauja lietuvių lojalumo ir kooperacijos, nes nuo to priklausysią ne tik nuosavybių klausimo palankus sprendimas, bet taip pat ir Lietuvos padėtis "naujojoj Europos tvarkoj."

Visą Lietuvos ekonominį gyvenimą vokiečiai taip tvarko, kad kaip galima daugiau sau naudos iš to išspausti. Vos tik Lietuvoje įsikurė, tuojau įvedė maisto korteles, pagal kurias Lietuvos gyventojams maisto skiriama žymiai mažiau, negu Vokietijos gyventojams. Pavyzdžiui, duonos vienam asmeniui dienai duodama 10 ancų (280 gramų), o kiti maisto produktai vienam žmogui duodami sąvaitei: mėsos—7 ancai (200 gramų), taukų—nepilni du ancai (50 gramų), cukraus—taip pat nepilni du ancai, sviesto—trys ir pusė anco (100 gramų) ir 7 ancai marmalado, bet jo ir pagal korteles negalima gauti. Be to, dar mėnesiui duodama dešimts ir pusė anco kruopų ir 14 ancų miltų.

Lietuvoje taip pat įvestas priverstinas gyvulių ir ukio produktų pardavinėjimas. Kokios žemos kainos nustatytos ukio produktams, galima matyti jau ir iš to, kad oficialios ir neoficialios (juodosios biržos) kainos labai daug skiriasi. Pavyzdžiui, sviesto kilogramas oficialiai kainuoja 8 rublius, o tuo tarpu ukininkai privačiai parduodami gauna po 15—20 rublių už kilogramą. Lašinių oficialė kaina yra 10 rublių, tuo tarpu privačiai kilogramas pardavinėjamas po 20 ar 25 rublius už kilogramą. Vokiečių nustatytomis kainomis rugpiučio vidury vokiečiai supirkinėjo Lietuvoje nuo bolševikų konfiskacijos išlikusius arklius tarp 4 ir 7 metų senumo.

Jau vien tik per pirmąjį okupacijos mėnesį 350 stambiausių Lietuvos ukių įkurdinti vokiečių administratoriai. Kadangi visoje Lietuvoje galėjo buti apie 1,600 stambių ukių, turinčių 250 ekerių ar daugiau, tai nežinia, ką vokiečiai yra padarę su likusiais, bet veikiausia ir į juos paskirti ar dar bus skiriami vokiečių administratoriai. Matyti, kad naujieji okupantai ruošiasi juos padaryti pirmaisiais kolonizacijos lizdais.

Prieš žemės negrąžinimą Lietuvos ukininkai visokiais budais protestuoja. Jau gauta žinių, kad net kelios ukininkų delegacijos lankėsi pas komisarą Renteln, bet vis be pasekmių. Kaip iš netiesioginių šaltinių patirta, rugsėjo mėnesio pradžioje Žemės ukio rumų pirmininkas Fledžinskis įteikęs Vokietijos generaliniam komisarui Rentelnui ilgą memorandumą, paliekant bolševikų tvarką ir negrąžinant savininkams ukių, ukininkams daroma labai didelė skriauda. Tame memorandume sakoma, kad didžiuosius ukius paversdadami į sovchozus juos visai nugyvendinę bolševikai, o prie vokiečių, ta padėtis ir toliau tęsiama. Nuo to ukio produktų gamybos našumas labai nukenčiąs. Tame pat memorandume taip pat nurodoma, kad vokiečių nustatytos žemės ukio produktams kainos esančios perdaug žemos ir vedančios ukininkus į bankrotą.

Sovietų Rusijos okupacijos metu Lietuvos Žemės Ukio Kooperatyvų Sąjunga Lietukis, Pieno Perdirbimo Kooperatinių Bendrovių Sąjunga Pienocentras ir Akcinė Bendrovė Maistas buvo paverstos valdžios agenturomis, todėl su visais savo skyriais veikė ir per okupacijos laiką iki vokiečių įsiveržimo. Dabar per tas ekonomines organizacijas vokiečiai siekia savo tikslų. Mat, tos organizacijos yra įsigijusios didelį ukininkų pasitikėjimą dar iš priešokupacinių laikų. Patį Lietukį ir Pienocentrą su visu turtu vokiečiai yra paėmę savo žinion, kas matyti iš vokiečių Ukinės Komandos (Wirtschaftskommando) rugpiučio 23 dieną išleisto įsakymo visiems Lietukio skyriams, o taip pat ir žemės ukio ir vartotojų kooperatyvams, kuriuo reikalaujama suteikti žinias apie turimas manufakturos (vilnonės ir pusvilnonės), odų ir megstinių prekių atsargas. Tuo pačiu įsakymu uždrausta tas prekes pardavinėti. Taip pat įspėta, kad įsakymo nesilaikantieji bus baudžiami. Atrodo, kad galutinoje išvadoje visos tos prekės buvo vokiečių konfiskuotos.

Rugsėjo 7 dieną buvo per Kauno radiją paskaitytas generalinio komisaro Renteln įsakymas, kad javus supirkinėti leidžiama išimtinai tik Lietukiui, mėsos monopolis pavestas Maistui, o pieno produktų — Pienocentrui. Jau vien iš to įsakymo matyti, kad visos tos trys didžiosios lietuvių sukurtos organizacijos paverstos agenturomis, tarnaujančiomis vokiečių kariniams tikslams.

Vokiečių kontrolė nuėjo net iki to, kad net ir privačių butų baldus vokiečiai pasiėmė savo kontrolėn. Rupiučio mėnesį vokiečių komisaras paskelbė įsakymą, kad po birželio 22 dienos įsikrausčiusieji į butus turi įrodyti, kad ten esantieji baldai yra jų, priešingai—tie baldai konfiskuojami Vokietijos Reicho naudai.

1941 metų rugpiučio mėnesio pabaigoje Kauno miesto ir apskrities komisaras išleido įsakymą, kad visas bolševikų nusavintas turtas, o taip pat ir žydų turtas butų užregistruotas atitinkamose vokiečių įstaigose iki rugsėjo 3 dienos. Neabejotina, kad tai daroma su tuo tikslu, kad pasisavinimą Lietuvos turtą jie galėtų kaip galima tiksliau kontroliuoti.

Nežiurint į tai, kad vokiečiai labai daug žemės ukio gaminių iš Lietuvos išgabena, jie nepatiekia net pačių reikalingiausių pramonės gaminių. Pavyzdžiui, šiai žiemai vokiečiai visai nepristatė anglių namams apšildyti. Atsižvelgiant į tai, kad Lietuvoje yra labai šaltos žiemos, gyventojai labai sunkiai kenčia nuo šalčio, nes veik visi namai nekurenami dėl anglių nebuvimo.

Lietuvos finansai taip pat paimti visiškon Vokietijos kontrolėn. Lietuvos Bankas paverstas Reichskreditatelle, o Lietuvos Komercijos Bankas paverstas Dresdener Banko skyriumi.

Kiek žemės šiais metais skirta įvairiems augalams, sunku pasakyti, nes tam davinių nėra. Iš Lietuvos laikraščių patirta, kad, pavyzdžiui, cukriniais runkeliais šiais metais užsodinta 11,471 hektaras ir derliaus gauta 240,000 tonų, kuris visas tenka trims Lietuvos cukraus fabrikams.

Tai toks yra bendras vokiečių ukinio šeimininkavimo Lietuvoje vaizdas.

II.

ANGLIŠKOJI SPAUDA.

Dėmėtoji šiltinė Lietuvoje.

"The New York Times" gruodžio 17 d., 1941 metų iš Stokholmo praneša, kad sekant vokiškais šaltiniais Baltijos valstybėse siaučianti dėmėtosios šiltinės epidemija ir jos pavojaus esama didelio.

Ten pat pranešama, kad sekant "Riga Deutsche Zeitung" gruodžio 7 dienos žinutę, susisiekimas dėl epidemijos esąs laikinai sustabdytas tarp Vokietijos ir jos okupuotų Rytuose sričių, taigi ir Lietuvos.

Šios žinios apie šiltinę supuola su ankstesniais spaudoje skelbtais daviniais, kad Dr. Matulionis per Kauno radijo irgi kalbėjęs apie pasirodžiusią Lietuvoje šiltinę.

Kumštininkas Už Grotų

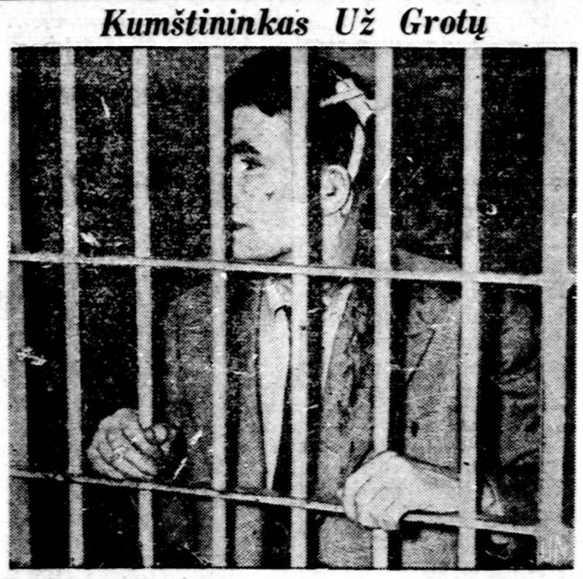

Čia yra parodytas kumštininkas Lew Jenkins, kuris naktiniame kliube pakėlė muštynes, buvo smarkiai sumuštas ir ant galo uždarytas už grotų kaip tvarkos ardytojas. Tai atsitiko Dallas mieste, Texas valstijoj.

Nori laisvų rankų...

"The Washington Daily News" gruodžio 19 straipsnyje, "Stalin Puts Heavy Price on Air Bases in Russia," tarp kita rašo: "Stalinas yra žinomas kaip kietas derybose. Visą 1939 m. vasarą jis derėjosi su Francuzija ir Britais dėl laisvų rankų Rytų Europoje už prisidėjimą prie "taikos bloko" prieš Hitlerį. Tarp kitų dalykų jis norėjo Latvijos, Estijos ir Lietuvos kontrolės. Kadangi Britai ir Francuzija negalėjo duoti jam teritorijos, kurios joms nepriklausė, jis staigiai persimetė į mažiau skrupulingą Hitlerį, kuris jam visa tai ir dar daugiau pažadėjo. Pasėkoje, trijų mažųjų respublikų užėmimas kartu su puse Lenkijos, dalimi Suomijos ir dalimi Vengrijos bei Rumunijos virto istorija. Šiandien, kaip pranešama, Stalinas tebenori "laisvų rankų" Rytų Europoje.

Jeigu taip, tai sunku matyti, kaip su jo kaina galima butų sutikti šiadien daugiau, negu Britai ir Francuzija galėjo 1939 m. Iš kitos pusės Washingtonas ir London yra daugiau negu pasiruošę pagelbėti žmonėmis, pinigais ir medžiaga kiek galima."

Vokiečių planai Rusijai.

Anglijoj leidžiamas "Free Europe" Nr. 51 spalių 17 d., patiekia straipsnį "German Plans for Russia." Jame rašoma, kad Karaliaučiaus Rytų Mugės atidarymo proga spalių 12 d. Vokietijos ekonominių reikalų ministras Dr. Funk pasakęs: "Vokietijos Rytų erdvė nesibaigia Baltijos Kraštais ar Lenkija. Ji apima ir Rusiją."

Ta proga tas laikraštis rašo: "Dabar aišku, kodėl vokiečiai naudoja Lietuvos, Lenkijos, Estijos, Baltgudijos ir Ukrainos mažuosius kvislingus. Užtikrinimas administracijos tinkamo funkcionavimo užkariautose šalyse yra jiems patikėtas, bet tikroji galia yra vokiečių valdytojų rankose, Lohse's — Rygoje Wilhelm Kube — Minske ir Erick Koch—Kieve."

LYTIŠKOS LIGOS.

Ir kaip nuo jų apsisaugoti. Parašė D-ras F. Matulaitis. Antra, peržiurėta ir papildyta laida. Kaina .. 25c.

LIETUVOJE PASKIRTI NAUJI APSKRIČIŲ AGRONOMAI.

Visoms Lietuvos apskritims paskirti apskričių agronomai. Agronomų pavardės tokios: Alytaus—Prockys, Biržų—Šukys, Kauno—Sadunas, Kėdainių — P. Valadka, Utenos—Bričkus, Marijampolės — Aglinskas, Mažeikių — V. Dailidė, Panevėžio—Indreika, Raseinių — Andrašiunas, Rokiškio—Neniškis, Seinų — Jakunas, Šakių — Laukaitis, Šiaulių — Mikolaitis, Švenčionių — Malčiunas, Tauragės — Ruksevičius, Trakų—Norkunas, Ukmergės — Skorubskis, Zarasų—Mikelevičius, Vilniaus — M. Graužlys, Vilkaviškio—Gilvydis, Kretingos — Butkys. Dar pranešama, kad Suvalkų apskrities apgonomu paskirtas Tautvydas. Kaip reikia suprasti šios paskutinės apskrities agronomo paskyrimą, lieka neaišku, nes Suvalkai, žlugus Lenkijai, buvo priskirti prie Vokietijos.

KELMIEČIAI GYVENA RUSUOSE.

Kelmėje sugriauta 90% visų namų. Miesto centras yra visiškai sugriautas. Taip pat nukentėjo visos prekybos įstaigos. Todėl gyventojų aprupinimas maistu buvęs ypatingai sunkus. Prekybininkams nieko kito nebelikę, kaip atidaryti krautuves užsilikusiuose namų rusiuose. Kooperatyvui pavykę savo namą šiaip taip aplopyti. Iš sugriautų namų buvę galima daugiau ar mažiau pataisyti tiktai du. Šiaip žmonės gyvenę daugiausia rusiuose. Bet užėjus šalčiams, jų padėtis pasidarė nebepakenčiama. Ištisos šeimos gyvenančios viename kambaryje. Statomi trys dideli barakai, kuriuose galės sutilpti 30 šeimų.

Tauragėje iš 1,500 namų sugriauta 802. Iš 13,000 gyventojų šiuo metu mieste tepasiliko 7,900. Apgadinti namai esą taisomi.

TEISINGAS PATAREJAS

"Teisingas Patarėjas" aiškina daugiausia lyties ir sveikatos reikalus. Bet jis taip pat nušviečia ir daugybę kitų dalykų. Jis pasako beveik viską, kas žmogui reikia žinoti.

Tai yra vienintėlis veikalas, kuris neužims jusų laiko ilgais pasakojimais ir nuobodžiais išvadžiojimais, bet trumpais ir aiškiais žodžiais pasakys jums atvirą tiesą: **kas reikia daryt, o ko nereikia, kad butų galima be baimės naudotis gyvenimo smagumais** ir nepadaryti klaidos. "Teisingas Patarėjas" atsakys jums net į tokius klausimus, kurių jus kartais nenorėtumėt ir savo gydytojo klausti. Beveik kiekvienas lyties klausimas jame nušviestas, beveik kiekvienas "sekretas" išaiškintas.

Štai keliatas tų klausimų, kuriuos aiškina "Teisingas Patarėjas:"

Ką reiškia meilė ir iš kur ji pareina?

Kaip atsirado ir ką reiškia bučkis?

Ką reiškia "pirmosios nakties teisė," kuria seniau naudojosi kunigai ir dvarponiai?

Ką reiškia šliubinis žiedas? Balta jaunosios šlėbė? Jaunosios šydras? Ryžių barstymas jauniems ant galvų? "Medaus Mėnuo?"

Kas reikia jaunai merginai žinoti prieš ištekėjimą kad nepadaryti klaidos?

Kokio amžiaus geriausia tekėti ir vesti?

Kas reikia žinoti pirmą naktį? Šito nepasako jauniems nei tėvai, nei bažnyčia, nei mokykla. O klausimas labai svarbus, nes nuo jo priklauso gyvenimo laimė ar nelaimė. Bet ką visi slepia, tą atviai pasako "Teisingas Patarėjas."

Arba Gimdymo Kontrolės Klausimas. Turėt ar neturėt vaikų? Tai opiausis kiekvienos šeimynos klausimas. Ir "Teisingas Patarėjas" čia patiekia įdomių informacijų.

Ar galima nustatyt busimo kudikio lytis iš kalno? D-ras Reeder sako, kad galima, ir "Teisingas Patarėjas" paduoda jo nurodymus, kaip tai padaroma.

Kodėl tulos moterys neturi vaikų, kad ir labai nori? "Teisingas Patarėjas" ir šitą klausimą atsako.

Kokius vyrus moterys myli? Kokias moteris myli vyrai? Arba kokios moterys neprivalo tekėti? "Teisingas Patarėjas" pasakys jums viską.

Kas reikia žinoti, kad vaikai butų sveiki ir gražųs? Kaip turi užsilaikyti neščia moteris? Kaip reikia augintі kudikį?

Moteries anatomija ir fiziologija.

Kodėl kunigams turėtų but uždrausta kalbėt apie šeimyniškus reikalus?

Į visus šiuos klausimus "Teisingas Patarėjas" atsako aiškiai ir nieko neslėpdamas.

Knyga graži, su paveikslais, 223 puslapių, stipriais audimo apdarais.

Be to, "Teisingas Patarėjas" pasakys Jums trumpai ir aiškiai: Kaip prasidėjo pasaulis?—Iš kur ir kaip atsirado žemė?—Kaip atsirado žmogus ant žemės?—Ir daug-daug kitų įdomių dalykų.

"Teisingo Patarėjo" parašymui buvo sunaudoti tokie mokslo veikalai, kaip Wellso "Pasaulio Istorija," Jordano "Evoliucijos Pagrindai," McCabe'o "Civilizacijos Evoliucija," Boelsche's "Žmogaus Evoliucija," D-ro Gates "Sexual Thruths" ir daugybė kitų. Tai kartu mokykla ir papuošimas namuose. Kaina $1.50 Užsisakykit "Teisingą Patarėją."

KELEIVIS

253 Broadway, South Boston, Mass.

Vietinės Žinios

KAIP YRA ORGANIZUOTA CIVILINĖ APSAUGA.

South Bostone naktimis budi lietuviai, Dariaus Posto legijonieriai.

Karui prasidėjus, Bostonas gali buti pultas iš oro. Kad apsisaugojus nuo to pavojaus, tukstančiai Bostono savanorių suorganizavo Civilinę Apsaugą. Vieni jų dieną ir naktį stebi ir raportuoja kiekvieną orlaivį pastebėtą ore. Kiti lanko tam tikrus kursus ir mokinasi kaip gelbėti gyvybę ir turtą laike puolimo iš oro. Dar kiti ruošiasi buti pagelbininkais ugniagesiams ir policijantams.

Niekas negali spėti kokiu laiku Bostonas gali buti priešo užpultas, todėl nuolat reikia budėti, kad nepaimtų taip, kaip įvyko Pearl Harbore.

Centralinis Informacijos punktas Bostone, kuris yra po kariuomenės kontrole, telefonu gauna pranešimus iš šimtų oro stebėjimo punktų, iš karo laivų ir orlaivių, kurie saugoja Amerikos pakraščius. Jei priešo bombanešiai pasirodytų, tas punktas pirmiausiai gautų pavojaus signalus.

Punkto pareiga yra pavojaus signalą perduoti i tukstančius Apsaugos Centrų, kurie randasi kiekvienoje Bostono dalyje ir visuose miestuose ir miesteliuose. Šiandien tuose Apsaugos Centruose budi Civilės Apsaugos viršininkai, kurie gavę pavojaus signalą tuojaus sumobilizuotų visus savanorius, kad jie butų pasiruošę atlikti savo pareigas.

Apsaugos Centrai turi buti nuolat saugojami nuo sabotažninkų. Todėl miesto majoras, Maurice J. Tobin, prašė Amerikos Legijono narių, kad jie apsiimtų eiti sargų pareigas prie tokių centrų Bostone.

Amerikos Legijono Stepono Dariaus Postas apsiėmė eiti sargybą prie South Bostono Apsaugos Centro. Posto nariai, be jokio atlyginimo, apsiima budėti po šešias valandas į sąvaitę, nuo šeštos valandos vakaro iki vidurnakčio, ir nuo vidurnakčio iki šeštos valandos ryto. Tas pareigas Posto nariai jau pildo kas naktį, kad jų kaimynai galėtų ramiai miegoti.

Lygiai kaip pirmame pasauliniame kare legijonieriai stojo Jungtinių Valstijų sargyboje, taip ir dabar jie nesigaili laiko ir nuovargio, kad padėti ginti šią šalį.

Posto nariai netik šį vieną darbą atlieka; dalis jų yra nariais A. R. P., Massachusetts State Guard ir kituose apsaugos darbuose.

Rep.

Nustatė senoms padangoms kainas.

Kainų administratorius Henderson nustatė senoms ir atnaujintoms automobilių padangoms kainas, kad pardavėjai negalėtų perdaug apti pirkėjus. Kievienoj vietoj, kur tokios padangos ra pardavinėjamos, turi but pakabintas oficialus ainoraštis, kad pardavėjas negalėtų užprašyti "ekstra." Jis negali nieko skaityti net ir už savo darbą, eigu jis tokią padangą užleda pirkėjui ant rato.

Tačiau nustatytos kainos ra labai aukštos. Pavyzdžiui, už atnaujintą (retreaded) 6-50-16 didžio padangą nustatyta $10.20 kainai tuo tarpu kai geriausios ušies nauja šitokia padangra kainavo tik apie $12.

Trokams atnaujintos padangos įvairuoja nuo $7.60 iki $47.45.

University Extension kursai prasideda.

Prie Massachusetts švietimo departamento yra įsteigtas "University Extension" skyrius, kuris duoda visokius kursus vakarais. Štai tik keliatas jų: sąskaityba (accounting), aeronautika, hotelių ir restoranų vedimas, žurnalizmas, inžinierija, kalbos, teisė, literatura, matematika, muzika, fotografija, psichologija, sociologija ir tt. Kai kuriuos kursus galima imti ir korespondencijos keliu. Kursas paprastai tęsiasi 16 sąvaičių ir kainuoja nuo $7 iki $10.

Platesnių informacijų galima gauti telefonu: Kenmore 4673.

Surinko 37 tonus automobilių blėtų.

Amerikos legijonieriai Bostone ir apylinkėj surinko 37 tonus senų blėtų su automobilių registracijos numeriais, kuriuos po Naujų Metų paprastai buna numetamos. Tos blėtos sunaudotos metalui.

Curley turės mokėti po $500 kas sąvaitę.

Teisėjas Hollond šį panedėlį nusprendė, kad buvės Bostono majoras Curley mokėtų kas sąvaitę po $500, kol atmokės $42,629, kuriuos jis buvo pasiglemžęs iš miesto iždo.

Ant Park skvėro policija suėmė 3 jaunus banditus, kurie buvo pavogę troką. Visi trįs airišiukai.

Šį panedėlį mirė Bostono Simfonijos Orkestros vedėjo Kusevickio žmona.

Pereitą sąvaitę Massachusetts valstijoj automobiliai užmušė 18 žmonių. Bostone buvo užmušti 6.

YVONNE'S
HOUSE OF BEAUTY

YVONNE NIAURA
Lietuvė Moterų Grožio Kulturos Lavinta Ekspertė
9 EASTERN AVENUE
Dedham, Mass.
Tel. DEDham 1636

Expert
WATCH REPAIR
...Inspection Free!
MES PARDUODAM
BULOVA, HAMILTON, GRUEN, ELGIN, WESTFIELD ir EVKOB Laikrodžius.
KETVIRTIS & CO.
312 Broadway
South Boston, Mass.

Amerikonų Suimti Japonų Laivai

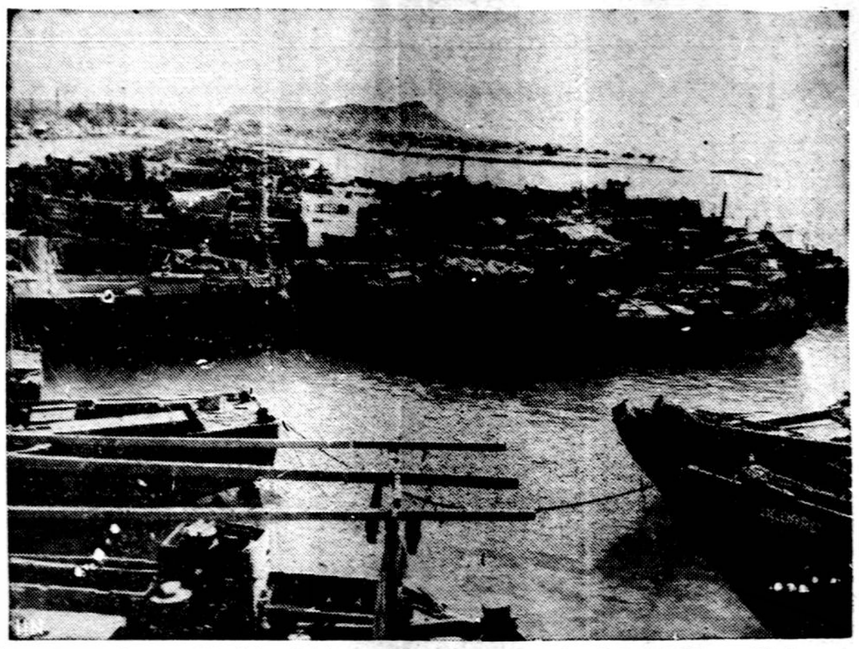

Čia matome japonų "žvejybos" laivus, kurie buvo vartojami šnipinėjimo tikslams aplink Havajų salas. Dabar visi jie yra amerikiečių suimti ir suvaryti prie Oahu salos.

Gandas apie užpuolimą ant Cape Cod.

Pereita nedėldienį Cape Cod apylinkėj, netoli nuo Bostono, buvo simuliuojamas "oro užpuolimas." Skraidė orlaiviai ir mėtė neva bombas. Oro užpuolimų sargas (air warden) iš Ostervillės turi savo automobiliuje trumpų bangų radijo siųstuvą ir transliavo šitą manievrą į oro apsaugos centrą. Šitos jo žinios pasiekė daugelį piliečių, kurie turi trumpų bangų radijo imtuvus, ir jie įsivaizdavo, kad Cape Cod ištikrųjų yra "užpultas." Buvo daug nereikalingo susijaudinimo, nes radijas skelbė, kad orlaiviai mėto "bombas," kad namai "dega," kad "daug žmonių palaidota po degančiais griuvėsiais" ir tt.

Einant skersai gatvę, Bostone buvo automobiliaus užmuštas Nicolo di Nosse, 50 metų amžiaus italas.

Gal jusų Pažystami

MONA LOGG išlaiko Naujos Anglijos ilgo pasikalbėjimo rekordą. Tik ji kukliai tai išreiškia. Sako jos vyras pralenkia ir ją kuomet jis kalba apie žuvavimą arba lošimą golfo—tik duok jam progą. Juodu tikrai padaro darbo telefonui.

* *

Mes telefono žmonės, be abejonės, dalinai tokius kreditus duodame—kuomet parduodame telefoną žmonėms, per daugel metų. Bet dabar pasekmės pasidarė atšokamos... Karės reikalas reikalauja tiek daug telefono patarnavimų, kad čampionai kalbėtojai jau sudaro problemą. Tėmykite, sujungimas gali perduot tik paskirtą dalį pasikalbėjimų vienu kartu—o medžiaga įrengimams sujungimų yra ant pirmenybės sąrašo!

Jeigu bent kas galėtų mums pasakyt, metai atgal, kas mes pasieksim tą laipsnį kad pasakyt žmonėm jus atkirst—Ne, mes nesakome to, net dabar! (Ar gal pasakėm?)

NEW ENGLAND TELEPHONE & TELEGRAPH CO.

* *

Gali but sustabdytas pieno išvežiojimas.

Besivaržydamos už biznį, pieno kompanijos dabar pristato pieną žmonėms tiesiai į namus, kad moterims nereikėtų jo neštis iš krautuvių. Bet sustabdžius valdžiai naujų trokų ir padangų pardavinėjimą, kai kurios kompanijos jau pradėjo galvoti, ar nevertėtų tą pieno išvežiojimo biznį sustabdyti?

Išrodo, kad vartotojai turės patys iš krautuvių neštis ne tiktai pieną, bet ir visus kitus dalykus.

Iš tiesų, Amerikos publika buvo perdaug jau išlepinta. Dažais nagus nusidažiusi "leidė" nusipirkdavo už 10 centų muilo arba mėsos katinui, ir krautuvės trokas veždavo jai tą pirkinį kartais net kelias mylias.

Karas yra žiaurus daiktas, bet visgi gerai, kad jis išnaikina tinginius, tą supuvusią, niekam nenaudingą visuomenės dalį.

Senas biznieris nusižudė su jauna mergaite.

Miške, netoli nuo Bostono, aną rytą buvo rastas uždarytais langais automobilis, kuriame buvo dujomis nusižudęs 50 metų amžiaus South Bostono biznieris ir 19 metų amžiaus mergaitė. Jisai buvo vedęs vyras. Mergaitė paliko savo tėvui raštelį, sakydama, kad ji tą vyrą labai mylinti, ir nutarusi kartu su juo mirti, nes vesti jis negalėjo.

Uždraudė pardavinėt nacių knygas.

Bostono policijos viršininkas uždraudė pardavinėti nacių parašytas knygas, kurios iki šiol čia budavo siulomos publikai knygų rinkoj.

WHIST PARTY.

Visiems norisi paužti! Čia bus linksma ir smagu. Ateinančios subatos vakare nuo 8 val. t. y. **Sausio 17,** Dorchesterio Lietuvių Piliečių Kliubas rengia Whist Party, savuose kambariuose, 1436 Dorchester ave., Dorchestery. Pelnas skiriamas šios šalies apsaugai. Nepamirškit, ateikit visi jaunuoliai ir senuoliai, pasismagint. Bus gerų dovanų. Vasario 15 d., toje pačioje salėje bus Kliubo bankietas.

Kviečia **Rengėjai.**

Šiomis dienomis Bostone prisnigo ir pasidarė tikra žiema. Sniegas uždengė visą Naują Angliją 6 colių klodu.

Reikalingas Bekeris

Kuris moka kept lietuvišką duoną, keikus ir žydiškas rolls. Vieta Cambridge Kreipkitės į Kel. ofisą (4) 253 Broadway, So. Bostone.

A. J. NAMAKSY
Real Estate & Insurance
414 W. BROADWAY,
SOUTH BOSTON, MASS.
Office Tel. So. Boston 0948
RES. 251 CHESTNUT AVE.,
Jamaica, Plain, Mass.
Res. Tel. Arnold 1028

a fast, safe ride to downtown Boston

Greit ir saugiai pervažiuot per susikimšimų vietas, važiuokit greitu važiavimu. Parankus. Karas, kurio nereik pasistatyt.

Boston Elevated Railway

BLINSTRUB'S
Village & Grill

Valgiai Visuomet Šviežųs ir Rinktiniai

KURIE NORI JAUKIAI PASISMAGINTI, UŽEIKIT PASISVEČIUOT Į BLINSTRUBŲ VALGYKLĄ.

VAIDOVILIS--FLOOR SHOW
KABARETAS, DAINOS, ŠOKIAI!
Floor Show susidės iš žymiausių artistų.

KIEKVIENĄ VAKARĄ ĮVAIRESNI. DVI ORKESTROS BE PERTRAUKOS GRIEŽIA NUO 8 VAKARO IKI UŽDAROMA.

Kampas D STREET ir BROADWAY
SOUTH BOSTON, MASS.

Dolleriai sunaikint diktatorius

Jusų Doleriai savings bankose dirba šalies apsigynimui. Pinigai šiose bankose visados veikia. Daugumoje jie yra investuoti į geležinkelius, elektros įmonės įstaigas, namus arba valdžios obligacijas — viskas reikšminga tautos apsaugai.

TURTAS: Užbaigus mums 1941 fiskalius metus, apie 37% viso musų turto yra investuota grynais pinigais ir Suvienytų Valstijų Bondus; 16% į parduodamus municipalius, viešųjų reikalų ir geležinkelių bondus; 2% į bankų turtą; 40% į nejudinamo turto mortgačius ir 5% į kitokius turtus. Sudėkite visus ir gausite gerą sumą

$2,401,000,000

DEPOZITAI: Du iš kožnų trijų Tarp Valstybinių yra taupoma lytingai dienai Savings Bankų skaitmenyse. Reiškia virš 2,839,000 žmonių, kurių vidutiniai įdėliai yra $753. Kiekvieno įdėlis yra apdraustas Massachusetts įstatymais, ir uždarbis yra išmokamas reguliariško dividendo formoj. Visi depozitai su Spalių 31 d., 1941, siekė

$2,138,000,000

PERVIRŠIS: Bankų Komisijonierius, Joseph Earl Perry, nesenai pareiškė: "Savings Bankos šios Valstijos yra labai saugios ir turi didelius rezervus negu bent kada musų istorijoje." Kadangi Mutual Savings Bankos neturi stockolderių, tai tie rezervai yra laikomi depozitorių naudai, kad apsaugot jų sutaupas. Abelnai yra $110 turto už kožną $100 įdėlių. Suma rezervų yra

$225,800,000

PIRKITE DALĮ LAISVĖS
Investuokit dalį jusų įeigų
į Defense Bondus.

Mutual Savings Banks
OF MASSACHUSETTS
MUTUAL SAVINGS BANKS OF MASSACHUSETTS STABILITY MUTUAL SAVINGS CENTRAL FUND
SAVE WHERE YOU SEE THIS SEAL

TRYS DIDELI KAMBARIAI
Renda $20 mėnesiui.
Štymu apšildomi, visi naujausi įtaisymai. Parankųs visais atžvilgiais ir šviesųs. Matyti galima bile laiku. "Keleivio" name, 253 Broadway, So. Bostone.

Tel. TRObridge 6330
Dr. John Repshis
(REPŠYS)
LIETUVIS GYDYTOJAS
Valandos: 2-4 ir 6-8
Nedėliomis ir šventadieniais nuo 10 iki 12 ryto.
278 HARVARD STREET
kamp. Inman st. arti Central skv
CAMBRIDGE, MASS.

DR. D. PILKA
Ofiso Valandos: nuo 2 iki 4 ir nuo 7 iki 8.
506 BROADWAY
SO. BOSTON, MASS.
Telefonas: SOUth Boston 1320

Telefonas 21324
MEDICINOS DAKTARAS
C. J. MIKOLAITIS
Valandos: nuo 2 iki 4 po pietų, nuo 7 iki 8 vakare.
107 SUMMER STREET,
LAWRENCE, MASS.

Tel. SOU 2805
DAKTARAS
J. L. Pašakarnis
OPTOMETRISTAS
Ofiso valandos:
Nuo 9 ryto iki 7 vakare.
Seredomis:
Nuo 9 ryto iki 12 dieną.
447 BROADWAY,
SO. BOSTON, MASS.

Dr. Leo J. Podder
Iš Leningrado.
Specializuoja Vyriškų organų nusilpnėjime. Gyvenimo permainų moterų. Moterų ir Vyrų ligas Kraujo ir Odos Ligas.
Valandos: nuo 10 iki 12 dieną nuo 2 iki 4, ~~nuo 7 iki 8 vakare~~
180 HUNTINGTON AVE.,
BOSTON, MASS.
Tel. Commonwealth 4570.

Tel. 28624 Gyv. 31137
Dr. Joseph A. Gaidis
OPTOMETRISTAS

Valandos: 9 iki 12
nuo 2 iki 5,
nuo 7 iki 9.
Seredom 9 iki 12
ir susitarus.
AKIŲ DAKTARAS
Ištaiso defektuotas akis ir tinkamu laiku sugrąžinu šviesą. Išsegzaminuoju ir priskiriu akinius.
114 Summer Street,
LAWRENCE, MASS.

DR. G. L. KILLORY
60 SCOLLAY SQUARE, Room 23
BOSTON. Telef. Lafayette 2871
arba Somerset 2044-J
SPECIALISTAS KRAUJO INKSTŲ IR NERVŲ LIGŲ.
Val. nuo 9 ryt. iki 7 vak. kasdien.
Nedėliom, nuo 10 ryto iki 1.

LITHUANIAN FURNITURE CO.
APDRAUSTI PERKRAUSTYTOJAI.
(Insured Movers)

Perkraustom čia pat ir į tolimas vietas.
Saugi priežiura, kaina prieinama.
326 BROADWAY,
SO. BOSTON, MASS.
Tel. SOUth Boston 4618

BAY VIEW MOTOR SERVICE
STUDEBAKER
Telephone
SOUth Boston 1058
STUDEBAKER AUTOMOBILIŲ IR TROKŲ AGENTURA.
Kainos Stebėtinai Pigios.
Dideli pagerinimai ir Hydraulic Brekais.
TAIPGI TAISOME AUTOMOBILIUS IR TROKUS VISOKIŲ IŠDIRBYSČIŲ.
Peter Trečiokas ir
Joe Kapočiunas — savininkai.
Taisymo ir demonstravimo vieta:
1 HAMLIN STREET
Kamp. East Eighth St.,