KELEIVIS
DARBO ŽMONIŲ LAIKRAŠTIS

Prenumerata metams:
Amerikoje $2.50
Pietų Amerikoje 3.00
Kanadoje 3.50

Pusei Metų:
Amerikoje $1.25
Pietų Amerikoje 1.50
Kanadoje 1.75

Apskelbimų kainų klauskite laišku. Kreipiantis su kokiais nors reikalais adresuokite:

KELEIVIS
636 Broadway, So. Boston 27, Mass.

KELEIVIS

THE TRAVELER — LITHUANIAN WEEKLY

KELEIVIS
LITHUANIAN WEEKLY

Represents over 75,000 Lithuanians in New England, and about 1,000,000 in the United States

THE BEST ADVERTISING MEDIUM

Advertising Rates on Application

KELEIVIS
636 Broadway, So. Boston 27, Mass.

NO. 11 | Keleivio Telefonas: SOUth Boston 3071 | SO. BOSTON, MARCH-KOVO 13 DIENĄ, 1946 | "Entered as Second Class Matter" February 23, 1905, at the Post Office at Boston, Mass., under the Act of March 3, 1879. | Atskiro Numerio Kaina 6 centai. | 41 METAI

Amerika Atmetė Rusijos Protestą Del Bulgarijos

Amerika praeitą savaitę įteikė du protestus Rusijai del Irano ir del Mandžurijos. Rusai nenorėjo likti "skolingi" amerikiečiams ir atsiuntė Washingtonui savo "protestą." Rusai protestavo del Amerikos politikos Bulgarijoj. Rusai skundėsi, kad Amerika daro įtakos į Bulgarijos opozicijos partijas ir jas kursto kelti nepriimtinus reikalavimus pertvarkant Bulgarijos vyriausybę, vadinasi, Amerikos valdžia laužo Maskvos konferencijos nutarimus del Bulgarijos valdžios pertvarkymo.

Amerikos valdžia šitą Rusijos "protestą" atmetė, kaipo visai nepamatuotą. Amerika skaito, kad opozicijos partijų susitarimas su valdančiąja partija (komunistais) Bulgarijoj turi įvykti laisva valia, opozicija turi išsiaiškinti su valdančiąja partija del valdžios politikos, o todel negalima iš opozicijos partijų reikalauti, kad jos įeitų į vyriausybę be jokios garantijos del busimos politikos ir del savo įtakos į tą politiką.

Amerikos valdžia reiškia "nepaprasto nusistebėjimo," kad rusai rado reikalo protestuoti del Bulgarijos, nes tam nėra jokios priežasties.

Prašo Rusus Trauktis iš Irano

Amerikos valdžia pasiuntė Rusijai naują protesto notą del rusų kariuomenės neatsitraukimo iš Irano. Amerikos valdžia sako, kad rusai sulaužė savo pasižadėjimą ištraukti kariuomenę, o todel Amerika negali šaltai žiūrėti į tą reikalą. Amerikos valdžia prašo rusus tuoj pat atitraukti savo kariuomenę iš Irano ir pranešti apie tai Amerikos valdžiai.

Amerikos mandagi, bet griežta nota buvo paskelbta rusų neatsiklausus. Amerika savo protestą pasiuntė pirmiau negu anglai.

Dabar yra spėliojimų, kad Irano klausimas iškils Jungtinių Tautų Organizacijos saugumo taryboj, kuri susirinks kovo mėnesio gale New Yorke.

GENERALINIAI ŠTABAI TURI PASITARIMUS

Washingtone didelėj slaptybėj eina Amerikos ir Anglijos generalinių štabų atstovų pasitarimai. Nors karas pasibaigė jau senokai, bet bendri štabų pasitarimai daromi ir kas tai planuojama. Daug kas sako, jog tie pasitarimai yra įrodymas, kad tarp Anglijos ir Amerikos yra nerašyta karo sąjunga, bet, ji butų daug įtakingesnė, jei butu formali karo sąjunga ir jei butų sutarta bendrai gintis visose pasaulio dalyse.

Pradeda Valyti Pabėgėlių Stovyklas

Amerikiečių okupuotoj zonoj Vokietijoj musų kariškos vyresnybės agentai pradeda valyti pabėgėlių stovyklas nuo pronacių ir karo kriminalistų. Sako iš stovyklų bus išvaryti visi tie, kurie "savo noru" bėgo pas nacius ir jiems kuo nors padėjo kare. Karo kriminalistai arba šiaip jau kriminalistai bus atiduoti rusams, o kiti, kurie bus rasti savo noru atbėgę pas vokiečius jiems pagelbėti, bus išmesti iš stovyklų.

Iš 350,000 žmonių stovyklose amerikiečių okupuotoj zonoj 200,000 yra lenkai ir 80,000 žmonių iš Baltijos šalių. Kiti yra iš Jugoslavijos arba žydai.

AMERIKIEČIAI AREŠTUOJA VOKIEČIŲ KOMUNISTUS

Amerikos karo valdžia Berlyne areštavo 12 vokiečių komunistų, kurie yra kaltinami tuo, kad tyčiojosi iš musų kariškos valdžios parėdymų ir grasinimais vertė vokiečius valdininkus nesilaikyti tos valdžios parėdymų.

Tie areštai yra pirmieji tos rušies. Ikišiol amerikiečiai rankiojo nacius ir Vokietija dar nėra baigta "atnacinti." Bet jau atsiranda reikalas sudrausti ir komunistus, kurie dirba Rusijos interesuose ir stengiasi paruošti dirva visos Vokietijos sovietizacijai.

NUBANKRUTINO AMERIKIEČIŲ ALIEJAUS KASYKLĄ

Rusai padarė 25 milionus dolerių nuostolių amerikiečių aliejaus kasykloms Vengrijoj, Lispe srityje. Rusai paėmė tas amerikiečių kasyklas ir taip pradėjo jose šeimininkauti, kad kasyklos per metus laiko liko visai nususintos. Amerikiečių aliejaus kompanija del to įteikė protestą, o Rusijos cenzura nenorėjo praleisti žurnalistų pranešimo iš Budapesto apie padėtį kasyklose.

10 MILIONŲ VOKIEČIŲ BADAUS

Anglai skelbia, kad 10,000,000 vokiečių jų okupuotoj zonoj kentės badą, nes truksta maisto. Anglai yra okupavę pramoningąją Vokietijos dalį, kur duonos visada truko. Rusai turi okupavę žemės ukio sritis, o amerikiečiai turi maždaug lygiai žemės ukio ir pramonės sričių. Iš vienos okupacijos zonos į kitą Vokietijoj prekių negalima gabenti. Užtat vienoj daly siaučia badas, o kitur gal yra perteklių.

ŠIURPI ORLAIVIO KATASTROFA KALNUOSE

CAPT. MAX L. FIFE — MAXINE RICKARD — CAPT. SAMUEL E. STONER

Californijos kalnuose šiomis dienomis sudužo didelis orlaivis, kuris skridо su keleiviais iš New Yorko į Los Angeles. Nelaimėj žuvo 27 gyvybės. Nuotraukos viršuje matosi sudužęs į kalną lėktuvas, o apačioje jo lakunai ir patarnautoja, kurie taip pat žuvo.

'Pravda' Sako, Churchill Kursto Karą

Šešias dienas Maskvos spauda tylėjo del Churchill kalbos Fultone, Mo. Dabar ji prabilo ir kaltina Churchill, kad jis kursto karą prieš Rusiją. Churchill nesiulė karo prieš Rusiją, jis sakė, kad jei Amerika ir Anglija sudarys karo sąjungą ir pastatys prieš rusus nusveriamą jėgą, karo galima išvengti, nes rusai nieko taip negarbina, kaip jėgą ir į nieką nežiuri su tokia panieka, kaip į silpnumą. Bet Rusijai tas ir nepatinka. Todel "Pravda" ir meluoja, kad Churchill kursto karą.

KIEK LIETUVIŲ AMERIKIEČIŲ ZONOJE

Generolas J. H. Hildring praneša, kad amerikiečių okupuotoj zonoj Vokietijoj dar yra 500,000 "beviečių žmonių." Tai pabėgėliai iš Lenkijos, Lietuvos, Latvijos ir kitų šalių. Tame skaičiuje **lietuvių yra 31,000**, latvių — 43,000, estų—16,000, lenkų — 200,000 ir jugoslavų — 20,000.

Amerikos oro laivynas Pacifike stiprinamas. Daug tukstančių išlavintų lakunų iš Amerikos išvyko į Pacifiko oro bazes, kur dabar vėl eis lakunų lavinimas, bus daromi bandomieji bombardavimai ir, bendrai, oro laivynas Pacifike bus laikomas pasiruošęs visam kam.

Atsirado Martynas Jankus

Vakarų Europa (LAIC) —Vienoje Vakarų Europos išvietintų lietuvių stovykloje gyvena senelis Martynas Jankus. Kaip žinoma, Mart. Jankus neretai vadinamas Mažosios Lietuvos patriarchu.

Tą pavadinimą jis užsipelnė savo nenuilstama per metų metus kova už lietuvybę ir jos išlaikymą Klaipėdos krašte ypatingai.

Spaudos draudimo laikais, M. Jankaus nuosavybėj buvo įrengta lietuviška spaustuvė. Knygnešių eilėse nenuilstamai kovojo prieš rusiškąją priespaudą ir rusifikaciją. Šioje srityje Jankus tapo Jono Šliupo bičiuliu ir talkininku.

Jankų nuosavybę Bitėnuose (Pagėgių apskrity) laukas į laiką sueina su garsiąja štabmeldžių senlietuvių šventykla Rambynu. Ten seni ąžuolai ir po šiai dienai nenustoja ošę, lietuviui primindami garbingą praeitį.

Klaipėdos sukilimo metu, Martynas Jankus stojo Gelbėjimo Komiteto priešaky. Tragingu istorijos rato posukiu, paciame gyvenimo saulėlydyje, Martynas Jankus liko išstumtas iš savo gimtojo krašto to paties mirtino lietuvių tautos pirešo—maskoliaus, prieš kurį garbingas patriarchas visą savo gyvenimą nenuilstamai kovojo.

Armijoj Nebus Vietos Bolševikams

Komunistas negalės buti Amerikos armijoj karininku ir komunistai nebus prileidžiami prie jokiu slaptų darbų kariuomenėj. Taip patvarkė Amerikos Karo departamentas. Komunistai arba jų "bendrakeleiviai" negalės dirbti prie "radar" ar prie visokių atominių bandymų.

Karo vyresnybė išleido tą patvarkymą todel, kad Kanadoje buvo susektas šnipų lizdas ir pasirodė, kad komunistai ir "bendrakeleiviai" lengvai duodasi suviliojami dirbti Rusijos naudai.

LIETUVOJE NEI MOKYKLOS NEGAUNA STIKLO

New York (LAIC)—Sovietų kontroliuojama spauda, rašydama apie mokyklas Lietuvoje praneša kad yra didelių sunkumų su pataisymais karo sunaikintų patalpų. Pavyzdžiui, Raseinių gimnazijos patalpas remontuojant, kalkių ir cemento dar pavyko gauti privačiai, gi vinių bejieškant, reikėjo siekti net Vilnių. O stiklo išdaužytiems mokyklos langams pataisyti —negauta nei Vilniuje. Del to, Raseinių gimnazija ilgesnį laiką turėjo pasilikti Betygaloje. Šis, kad ir smulkus pranešimas, parodo, kaip dalykai tikrovėje Lietuvoje stovi. Viskas kita—skambūs žodžiai ir akių dumimas.

Mandžurijoj Eina Kruvinos Kovos Tarp Kiniečių

Ką Matė Atsilankęs į Lenkiją

New York (LAIC)— A. B. Doyle, anglų ambasados tarnautojas Varšuvoje sugrįžęs į Londoną savo įspudžius aprašė "World Review." Jis pastebi, kad per 31 metus, firmos reikalais keliaudamas, jis turėjo progos aplankyti beveik visus pasaulio kraštus, bet niekur nematęs tokio blogo apsiėjimo su žmonėmis, kaip dabartinėje Lenkijoje.

"Nors vokiečiai buvo labai blogi,—rašo Doyle — bet musų rusiškieji sajungininkai, mano nuomone, dar blogesni. Dabartinė lenkų vyriausybė neturi gyventoju pasitikėjimo... Aš pats mačiau moteri, kuri aštuonių rusų kareiviu išniekinta pasimirė rusyje. Aš buvau beįėgis ta nusikaltimą sustabdyti. Vėliau aš mačiau tris mergaites išprievartautas rusu karininkų. Viena, kuri priešinosi, buvo nušauta. Savo akimis mačiau, kaip valanda po valandos, diena po dienos, triju myliu konvojai ėjo per Varšuva, traukdami i rytus, gabendami gyventojų baldus, namu reikmenis, mašinas, gyvulius, ir t.t.

"Kodel neleisti lenkams išsirinkti vyriausybės laisvai, pagal savo norą ir kodel nesustabdyti tuos masinius areštus? Viskas vedama prie to, kad Lenkiją padaryti 17-ta Sovietų respublika. Netrukus šimtai tukstančių rusų bus Lenkijoje, o milionai lenkų išvežtų į kalėjimus Rusijoje."

Perspausdindamas tą žinią, "New Leader" pažymi, kad tik maža emigracijoje esančių lenkų karių dalis, sutiko grįžti į Lenkiją, ir toliau rašo:

"Sunku pasakyti, koks nuošimtis užjuryje esančių Amerikos karių norėtų ten pasilikti, bet galime kirsti lažybų, kad mažiau, negu vienas nuošimtis, bet tai ne del teroro. Štai kur skirtumas tarp 'buržuazinės' ir 'komunistinės' demokratijos,"—laikraštis pažymi.

PALECKIS DUODA MEDALIUS

New York (LAIC)—Lietuvos komunistų laikraštis "Tiesa" Nr. 258 praneša, kad spalių 18 dieną J. Paleckis ir S. Pupeikis Vilniuje apdovanojo garbės raštais sekančius radijo darbuotojus: Michail Kosjanov, Vitalii Ščedrin, Solom Reinštein, Vladimir Jogorov, Vitalii Grizov, Valentii Semičiev, Tichon Semionov, Vladimir Lepilov, Aleks. Golozubov, Nikolai Ondrikov, Viktor Oreskin ir Vasilii Golubov. "Radio darbuotojų" kategorijon įskaitomi tiek technikai, tiek propagandistai.

Svarbiausiame Mandžurijos mieste Mukdene, kur yra 2 milionai gyventojų, rusai atitraukė dalį savo kariuomenės ir neva perleido miestą kinų nacionalinei armijai. Bet vos tik rusai pradėjo trauktis, tuoj miestą užpuolė rusų apginkluoti kinų komunistai. Mukdene eina kruvini susirėmimai tarp kinų nacionalistų ir komunistų.

Mukdeno pramonės įmonės rusų išplėštos. Visos svarbesnės dirbtuvės yra išvalytos nuo mašinų. Kiniečiai sako, praeis nuo 3 iki 10 metų iki Mukdeno ir visos Mandžurijos pramonė bus vėl atstatyta, o tuo tarpu milionai darbininkų Mandžurijos pramonėj bus be darbo, nes fakrikai išplėšti. Rusai paskubomis išdangeno pramonės įrengimus, daugelyje dirbtuvių sienose buvo padarytos didelės skylės ir mašinos išdangentos.

Iš kitų Mandžurijos miestų praneša, kad rusai ir nemano iš ten trauktis. Harbine rusai padarė milžinišką oblavą ant kiniečių nacionalistų, darė kratas ir jieškojo paslėptų ginklų. Mandžurijos sostinėj Changchune rusai rengiasi ilgam buvimui.

Amerikos protesto nota rusams del Mandžurijos dar nėra paskelbta. Todel nežinia, ko amerikiečiai reikalavo iš rusų. Bet į Mandžuriją vra atkreiptos dabar pasaulio akys ir tiek Kinija tiek ir Amerika vargu sutiks užleisti Rusijai ta turtingiausią Kinijos dalį.

Amerikos ambasadorius Kinjiai, generolas G. Marshall dabar atvyksta į Washingtoną padaryti pranešimą vyriausybei apie padėtį Kinijoj ir laukiama, kad po pasitarimų su juo, Amerikos valdžia padarys svarbių sprendimų del įvykių Mandžurijoj.

PLĖŠIKAS SKIRIA DOVANĄ UŽ MINISTERIO GALVĄ

Pagarsėjęs Sicilijos banditas, Giuliano, paskyrė "dovaną", visus 2 milionus lirų, už pristatymą jam "gyvą ar negyvą" Italijos vidaus reikalų ministerį Giuseppe Romita.

Italijos valdžia už sugavimą bandito Giuliano yra paskyrusi dovaną 800,000 lirų. Dabar banditas atsimoka, jis paskyrė dovaną už ministerio galvą.

PAKORĖ KARTU TĖVĄ IR SUNŲ

Fort Madison, Ia. — Kovo 8 d. čia buvo pakartas tėvas ir sunus už tą patį prasižengimą. Tėvas, P. H. Heincy, 72 metų amžiau ir jo sunus William, 45 metų amžiaus, buvo nuteisti už plėšimą ir žmogžudystę. Jie buvo pakarti vienu metu tose pat kartuvėse.

APZVALGA

LIETUVOS KLAUSIMAS PARYŽIAUS KONFERENCIJOJ?

"C. S. Monitor" del Baltijos šalių likimo rašo:

"Besiartinanti taikos konferencija Paryžiuje duos progos, bent teoretiškai išaiškinti trijų Baltijos šalių — Lietuvos, Latvijos ir Estijos — likimą.

"Išimtina tų sričių padėtis nesenai paaiškėjo ir iš, palyginus, didelio opozicinių balsų skaičiaus paduotų per nesenai pravestus po visą Sovietų Sąjungą rinkimus... Nei Amerika, nei kitos didžiošios vakarų valstybės nėra pripažinusios tų trijų šalių įjungimo į Sovietų ribas...

"Skubiausias ir svarbiausias klausimas, kurs iškilo del neišaiškintos Baltijos šalių padėties paeina iš išvietintų baltų, kurių dar lieka 129,000 žmonių iš trijų šalių. Combined Displaced Persons Executive, Frankforte prie Maino, skaito, kad tie išvietinti baltai yra 'greičiausiai nerepatrijuojami.'

"Iš to bendro skaičiaus 21,000 yra estų, 61,000 latvių ir 47,000 lietuvių. Kas del jų ateities, tai Jungtinių Tautų Organizacijos projektuojama komisija išvietintiems žmonėms globoti susidurs su sunkiausiu diplomatiniu uždaviniu, užtikrinant tų Baltijos žmonių ateitį...

"Priežastis kodel išvietinti baltai skaitoma 'greičiausiai nerepatrijuojami' yra ta, kad visi dabar pasilikusieji atsisako grįžti po Sovietų valdžia. Jokių patikrinamų informacijų apie padėtį Baltijos šalyse tie žmonės negauna ir jie visi baimijasi del savo likimo, jei jie grįžtų į savo gimtinius kraštus. Daugelis iš jų mano, kad juos laukia deportacija į Rytų Rusiją, jei jie grįžtų."

Toliau laikraštis pastebi, kad, nežiurint į Jungtinių Tautų Org-jos rekomendaciją, į Baltijos šalis nėra įleidžiami svetimi korespondentai. Tie kraštai yra aklai uždaryti, o todel iš ten ateina tiktai gandai apie sunkią padėtį ir rusų šeimininkavimą. Ateina žinios apie dideles gyventojų deportacijas iš Lietuvos, Latvijos ir Estijos.

DAR LAIKAS IŠVENGT KARO

Winston Churchill pasakė praeitą savaitę Amerikoje didelės svarbos kalbą. Jis kalbėjo dabar taip pat, kaip jis kalbėjo 1933-36 metais, kada bekylantis hitlerizmo pavojus gręsė pasauliui karu, bet valstybės vyrai nesiryžo tą pavojų pasitikti ir pašalinti.

Dabar kyla toks pat pavojus iš Stalino diktaturos agresingumo. Jei tas pavojus nebus pašalintas, karas bus neišvengiamas. Churchill sako:

"Aš netikiu, kad Sovietų Rusija nori karo. Ko ji nori, tai yra paimti sau karo vaisius ir plėsti be ribų savo galią ir doktrinas."

Kitais žodžiais sakant, Sovietų Rusija dar negali kariauti ir jei prieš ją butų pastatyta vieninga didžiųjų demokratijų nusverianti jėga, jos agresingumas sprogtų, kaip per mierą pasiputusi varlė. Bet reikia vienybės, aiškios politikos ir gana pataikauti agresoriui.

Panašiai buvo su Hitleriu. 1933-38 metų laikotarpyje Hitleris negalėjo kariauti, bet jis stengėsi paimti "karo vaisius" be karo. Tas jam ir pasisekė Pareinyje, Austrijoj ir vėliau Čechoslovakijoje. O Hitlerio noras plėsti savo galią ir doktrinas buvo taip pat "be ribų," kaip ir šiandieninė Sovietų Rusijos ekspansija. Musų akyse istorija kartojasi: kartojasi agresingos diktaturos ekspansija ir kartojasi demokratiškų valstybių vadų lepšiškumas, nesiryžimas, nevieningumas ir tupčiojimas prieš agresorių.

Daugelis ir "aklųjų" žmonių šiandien jau mato, kad Irane, Mandžurijoj, Balkanuose, Lenkijoj ir Vokietijoj bolševikai rengia naują karą. Jie karą ir parengs, jei jiems nebus pastotas kelias.

MARŠALAS MALINOVSKIS GRĄSINA

Amerikoj kalbėjo Winston Churchill, o Mandžurijoj pasakė "idomią" kalbą maršalas Malinovskis, rusų kariuomenės vadas Tolimuose Rytuose. Malinovskis kalbėjo vasario 23 d. raudonosios armijos šventės dienoje. Jis sakė:

"Kinija ir Sovietų Sąjunga yra tikri draugai. Mes nenorime, kad koki nors kita šalis kištųsi į tą musų draugystę, ypatingai nenorime, kad tie su baltomis pirštinaitėmis ir su auksu kišeniuose ją drumstų. Jeigu kas nors išties savo ranką drumsti tą draugystę, mes nupiausime tą ranką."

Pasakęs tuos "piaunamus" žodžius, karingas bloferis parodė su ranka, kaip jis piaus tą ištiestą ranką... Toliau maršalas sakė:

"Mes rusai čia atėjome (į Mandžuriją) ne pelnų jieškoti ir ne bankininkų vedami, bet del musų idealų ir draugystės.

"Sovietų Sąjunga padėjo Kinijai kariauti pirmiau negu kiti, kurie atėjo į pagelbą tada, kada jų pačių interesai buvo paliesti."

Karingo maršalo kalba nebuvo paskelbta, bet ją girdėjo daug kiniečių ir ji nėra joki paslaptis.

Kaip atrodo praktikoje rusų "idealai" ir "draugystė"? Labai paprastai: Rusai reikalauja iš Kinijos, kad visa pramonė, kuri japonų buvo naudojama karui, butų pripažinta rusų nuosavybe. Rusai reikalauja, kad visa likusi Mandžurijos pramonė butų valdoma bendrai rusų ir kiniečių, kitaip sakant, kad amerikiečiai ten neįkeltų kojos. Rusai plėšia Mandžurijos dirbtuves. Rusai ir vietiniai komunistai "išlaisvino" Mandžurijos svarbiausią derlių, sojos pupas. Rusai Mandžurijoj įvedė teroro režimą, uždarė tą kraštą nuo pasaulio ir neįsileidžia į Kinijos provinciją Kinijos kariuomenės ir valdininkų. Tai yra plėšiko "draugystė."

Amerikoj yra žmonių, kurie sako, Rusija pešasi su Anglija del imperialistinių interesų, o mums ko ten kištis. Tai, girdi, "imperijų varžytynės." Bet Malinovskis tuos glušus pamokina, kad didžiausias Rusijos priešas yra Amerika.

Pakalbink biznierius paskelbti "Keleivyje," pagarsinti savo biznį tarp lietuvių.

PAŽABOKIM RUSIJĄ, SAKO CHURCHILL

Šitoj nuotraukoj matosi buvęs Anglijos premjeras Churchill, kuris šiomis dienomis atskrido Amerikon ir siulo sudaryti Anglijos-Amerikos karo sąjungą Rusijai pažaboti. Rusija eina pertoli, jis sako, ir jeigu ji nebus tuojau sulaikyta, pasaulį ištiks nelaimė.

Laiškas iš Lietuvos Be Cenzuros

"Keleivio" skaitytojas J. R. pridavė mums laišką iš Lietuvos, kurs praslydo be cenzuros. Nei laiško rašėjo, nei jo gavėjo negalime skelbti, kad bolševikų policija negalėtų susekti, kas tą laišką rašė. Laiškas labai įdomus. Tame laiške rašo:

Mes jusų laišką gavome ir dabar džiaugiamės, kad jųs neužmirštat musų. Mes po pirmo Tamstų laiško parašėme Jums bent tris laiškus ir dabar mes žinome, kad ir Jųs nuo musų bent vieną laiškutį gavote. Todel mes ir po šito Jusų laiško skubame parašyti ko greičiausiai Jums atgal ir norime parašyti keletą žodelių apie savo bėdas ir vargus ir savo artimųjų nelaimes.

Musų šalis per šį karą iškentė visokių vargų ir visokių nelaimių, tad ir mums teko iškęsti visokių bėdų ir visokių nelaimių savų ir savo giminaičių bei artimųjų. Mes patys kol kas dar tebesame visi gyvi, **bet iš musų giminės daug jau Lietuvoje nebegyvena po šio karo, nes atėjunai pavydėjo, kad lietuviai dar ir po karo daugiau turi, kaip jie prieš karą kad turėjo. Jie gyventi išvažiavo į Sovietų Sąjungą. Jie važiavo nenorėdami, bet turėjo važiuoti, su namiškiais turėjo persiskirti, nors ir labai gaila buvo, bet tas priklausė ne nuo jų valios, bet nuo svetimos jėgos, kuri jiems įsakė tą vykdyti. Kitaip padaryti jie nebeturėjo valios ir jėgos, nes mes esame valdomi ne įstatymų, bet ginklo. Kieno ginklas tvirtesnis, to ir valia. Pas ką yra ginklas rankoj, tas leidžia įstatymus, tas tvarko mus beginklius lietuvius.**

Į Rusiją yra išvažiavę gyventi A. su žmona ir vaiku 1941 metais. B. žmoną paliko Lietuvoja, o jis kažkur netoli Ledjurio prie Sibiro barakuose dirba. Jis išvažiavo 1945 metais. C. irgi yra išvažiavęs 1945 metais, bet jis tos laimės neiškentėjo ir mirė nuo šalčio ir badu. Jie visi važiavo ne savo valia, bet prievarta, užtai, kad lietuviai nenori pakęsti kolchozninku santvarkos ir dar laukia, kad ateitų anglai bei amerikiečiai jų išvaduoti.

Musų šeima kol kas dar tebegyvena visi namie. Aš dirbu prie... apie... kilometrų nuo namų, į namus parvažiuoju dažnai... Brolis S. dar jaunas... taip ir gyvename visi kol kas dar netoli vienas kito. Tėveliai irgi sveiki kolei kas, darbuojasi namie kiek dar jų jėgos leidžia. Mes mažai ką galime padėti, nes **reikia dirbti prie valdiškų darbų.** Turime nusisamdę tarnaitę, bet **jeigu toks laikas bus ir toliaus, tad ir tos nebegalėsime nusamdyti, nes ir patiems reikės eiti į kolchozą dirbti. Taip ir vargstame po to karo kol dar gyvi. Jeigu ir toliau bus, kaip dabar gyvenimas, tai geriau žmogui numirti, bet ne taip gyventi. Dar daug kas butų parašyti apie savo bėdas, bet nebėra tiek laiko, kad galėtume viska parašyti.**

Mes visi Tamstoms ir J. duodame geru dienų, kad nesulauktumėte tokiu laikų, kaip pas mus dabar yra!

Musų adresa Jus žinote, todel jo ir nerašysiu.

1945 m. X m. 18 d.

Redakcijos prierašas:

Musų rankosa pirmas laiškas iš Lietuvos be cenzuros. Laiškas iš žinomų žmonių ir iš žinomų vietų. Minimos laiške pavardės išvežtų žmonių laiško gavėjams yra giminės. Laiško rašėjas, matomai, žinojo, kad jo laiškas praslys be cenzuros, todel jis taip atvirai parašytas, bet rašytas paskubomis. Skelbdami tą laišką stengėmės viską išleisti, kas galėtų duoti bolševikų policijai nurodymų, kas laišką siuntė ir KAIP jį pasiuntė.

Mes matėme daug laiškų iš Lietuvos, bet šis pirmas pakliuvo be okupantų kontrolės. Jis rašytas kraujo ašaromis ir pasakoja liudnus dalykus. Po šito laiško aišku bus, kodel rusai laiko Lietuvą aklai uždarą ir nieko ten neįleidžia. Laiško rašėjas yra vidutinis ukininkas.

Velykoms ne Margučiai, Bet Maistas ir Drabužiai

Daugelis nuo karo nukentėjusių lietuvių Europoje Kalėdų šventėms gavo nusiųsto jiems maisto, kurį paaukojo lietuviai amerikiečiai. Jusų dosnumas juos tuomet suramino ir priminė jiems, kad Amerikos lietuviai jų neužmiršo.

Dabar artinasi Velykų šventė. Išvietinti lietuviai, išblaškyti po visą Europą, tegali prisiminti kilnią Velykų nuotaiką Lietuvoj. Per Velykų šventę, lygiai kaip per Kalėdas, praeities prisiminimai sukels juose liudesio ir skausmo. Musų pareiga praskaidrinti jų tamsias dienas, pasirupinti, kad Velykų šventės džiaugsmas ir juos bent kiek gaubtų.

Nepakanka palinkėti vargstantiems lietuviams "Linksmų Velykų," nepakanka juos raminti žodžiais, taipgi nepakanka margučio, bet **jiems reikia maisto, reikia drabužių, avalynės ir kitų daiktų.**

Patys ruošdamiesi Velykoms, neužmirškime ir savo brolių ir seserų karo nualintuose kraštuose. Skirkim jiems maisto, vitaminų, muilo, ypač konservuotos mėsos, riebalų ir pieno.

Butų gražu, jei į siuntinius galėtumėm įdėti ir šiek tiek cigaretų, paišelių, sąsiuvinių, rašalo miltelių (dried ink), popieros ir kitų reikmenų. Pasveikinkim lietuvius tremtinius drabužiais, marškiniais, kojinėm, vaikų žaislais ir kitais daiktais.

BALF sandėlis laukia šių dovanų, kurioms persiųsti jau visi žygiai yra atlikti. Kai šį atsišaukimą skaitysite, dalis velykinių dovanų jau bus pakuojama ir paruošiama išsiuntimui. Pridėkite ir savo. Siųskite savo dovanas į:

Lith. Relief Warehouse,
101 Grand Street,
Brooklyn 11, N. Y.

BALF Valdyba.

LAŠINIŲ SVARAS SIBIRE KAŠTUOJA 6 DOL.

New York (LAIC)—Vienai Sibiro tremtiniai sunus nusiuntė iš Amerikos 25 dolerius, už kuriuos ji gavo 132 rublių ir 50 kapeikų. Pinigams atsiimti reikėjo pėsčiai eiti 10 mylių. Kadangi Sibiro keliai žiemą nepereinami, tai ji laukė, kol užšals upė, ir tik tada nuėjo į paupyje esantį miestelį Čia ji nusipirko kilogramą lašinių (du su puse svarų), palikdama 80 rublių, taigi maždaug po šešis dolerius svarui. Nusipirko tris stiklines cukraus, mokėdama po 15 rublių už stiklinę. Oficialiu kursu už kiekvieną nusiųstą dolerį išmoka po 5 rublius su keliomis kapeikomis. Vadinas, stiklinė cukraus Sibire kaštuoja netoli trijų dolerių.

Didžiąją dalį savo pajamų geležinkelių kompanijos gauna iš prekiu pristatymo, o ne iš pasažierių.

Kas Savaitė

Ką Pasakė Churchill

Westminster kolegijoje (Missouri valstijoj) kalbėjo buvęs Anglijos premjeras Winston Churchill. Be kitko jis pasakė:

"Nuo Štetino, palei Baltijos jurą, iki Triestės, palei Adrijo jurą, skersai viso kontinento nusileido geležinė uždanga... Varšuva, Berlinas, Praha, Viena, Budapeštas, Belgradas, Bucharestas ir Sofija — visi šie garsųs miestai ir jų žmonės randasi Sovietų sferoje"...

Churchill smerkė rusų diktaturos pastangas dominuoti Europą; jis siulė, kad Amerika ir Anglija keistų savo politikos gaires Rusijos atžvilgiu.

Komunistai jau šukauja, kad Churchill organizuojąs naują "imperialistų bloką" prieš Rusiją.

Tai žiopla pasaka. Rusijos prestyžą žemina ir jai kenkia Stalino ir jo klapčiukų akyplėšiškumas!

Beje, del to savu ruožtu yra kaltas ir pats Churchill.

Įtakų Sferos Politika

Dar karui einant "trys didieji" ėmė kalbėti apie įtakų sferas. Ne tik kalbėjo, bet ir dalinosi!

Viena po kitai buvo daromos nuolaidos rusų diktaturos režimui. Mes tada sakėme, kad tai neduos gero. Bolševizmas juk skiriasi nuo nacizmo tik savo spalva. Gavęs vieną kąsnį jis norės daugiau.

Taip ir atsitiko. Stalino bernai plėšia Mandžuriją ir nemano kraustytis iš kinų žemės. Jie nemano kraustytis ir iš Irano.

Pats Churchill dabar mato, kad blogai daryta. Amerikos ir Anglijos vyriausybės jau siunčia protestus, bet "didysis talkininkas" kol kas jų nepaiso.

Išrodo, kad su juo reikės kalbėtis griežčiau, negu kalba Churchill.

Aliejuota Kalifornija

Ickes-Pauley incidentas purto demokratų partiją. Kaip žinia, Ickes rezignavo iš savo vietos Trumano kabinete. Jis priešingas, kad laivyno sekretoriaus padėjėju skiriamas aliejaus interesų šulas Pauley.

Buvęs "New York Post" bendradarbis Oliver Carlson sako, kad šis incidentas gali sugriaut Kalifornijos demokratų organizaciją.

Aliejaus interesai stengiasi pasigrobti turtingus aliejaus šaltinius, kurie randasi Kalifornijos pajuryje, po vandeniu. Ar jiems pavyks, dar matysime. Bet gero jau nėra. Aliejuota Kalifornija mozoja demokratus.

Ataka Prieš Bajorą

Brooklyno "Vienybė" pradėjo atakas prieš SLA organo "Tėvynės" redaktorių Pr. Bajorą. Sako, jis garsina komunistų "sleitą" į SLA Pild. Tarybą.

Bet žodį "garsina" komunistų kandidatus "Vienybė" deda į svetimženklius.

Kas, ar Tysliava pats sau netiki? O gal jis dar nedrįsta pasakyti, kad "Tėvynei" geriausia butų turėti — Klecfą Jurgelionį?

Beje, Tysliava stebis, kodel Mockus, atsisakydamas iš savo vietos, nematęs reikalo skirti įpėdinį.

Ai-vai — toks vadizmas, kaip "tautos vado" užpečkyje...

Kuo Jie Geresni?

Kanados teismo atsakomybėn yra traukiami keturi asmenys — Miss Kathleen Mary Willsher, Emma Woikin, kapitonas Gordon Lunan ir Edward Wilfred Mazarall.

Jie buvo pagauti ir prisipažino šnipinėję Sovietų Rusijos naudai. Jie išdavinėjo svarbius savo vyriausybės sekretus, jų tarpe atomų bombos sekretus.

Taigi, neliko jokios abejonės, kad musų "didysis talkininkas" kartu yra ir "didysis ilgapirštis"; jis bando apvogti tuos, kurie jį išgelbėjo nuo hitlerinio siaubo!

Komunistai, kartu ir lietuviški, tą vagišiu teisina — kuo jie geresni?

Pakėlė Uždangą

Komunistai verkia, kad olandai ir anglai skriaudžia Indoneziją. Esą, Indonezija turi gauti nepriklausomybę.

Iš kur tokia geraširdystė?

Vienas Amerikos žurnalistas ir archeologas, Lawrence Griswold, New Yorko socialistų savaitraščiui "New Leader" davė pluoštą įdomių žinių. Jis sako, dabartinis neva Indonezijos prezidentas Achmet Sukarno yra komunistuojantis kvislingas! Jis tarnavo japonams.

Taigi, savas žmogus, jis vienas komunistų "rojaus" Adomas...

Griswoldo manymu, Indonezija dar nėra pasiekus to kulturinio lygio, kad galėtų išsilaikyt kaip nepriklausoma valstybė.

Gira Jau "Prapesorius"

Komunistų spauda pranešа "linksmą naujieną." Esą:

"Lietuvos Komisarų Taryba suteikė Tarybinės Lietuvos Respublikos akademikų vardus-titulus žymiesiems lietuvių mokslininkams, švietėjams ir rašytojams"...

Tarp jų užtinkame ir Liudo Giros vardą. Naujasis "prapesorius" tituluojamas šitaip: "Tarybinės Lietuvos Respublikos liaudies poetas," bet koks iš jo bus profesorius — nepasako.

Bolševikai tur but rengiasi atidarvt bulveskučių "universitetą."

Knut Hamsun Išliko

Norvegijos teismas turėjo spresti reto kvislingo bylą. Tai novelisto Knut Hamsuno. Bet del jo senatvės ir nuopelnų praeityje Hamsun išlieka nebaustas.

Knut Hamsun savo laiku gyveno Amerikoje, buvo gatvekario konduktorius. Vėliau grįžo į Norvegiją ir parašė visą eilę gerų apysakų. Kada naciai atsikraustė į Norvegiją, senis sukvailiojo — pasidarė nacizmo šalininkas.

Igor Gusenko

Komunistų spauda prakeikė dar vieną negryžėlį — Igorą Gusenko.

Gusenko buvo rusų ambasados Kanadoje raštininkas. Jis atsisakė grįžti į Stalino "rojų," o priedais —Kanados vyriausybei pranešė apie Rusijos šnipų veiklą. Kartu jis išdavė svarbius Maskvos komunikatus.

Yra ko keikti, bus už ką ir sekioti, kol staliniški riezninkai ji sulikviduos—kaip Trockį, Krivickį ir eilę kitų.

St. Strazdas.

KAS NIEKO NEVEIKIA TO NIEKAS NEPEIKIA

Amerikos Lietuvių Gyvenimas

KAS SKAITO, RAŠO TAS DUONOS NEPRAŠO

Kas Nauja Brooklyne

Iš Diržio Dirbtuvės Darbininkų Susirinkimo

Vasario 26 d. buvo G. Diržio dirbtuvės darbininkų susirinkimas. Diržio dirbtuvėj dirba virš šimto darbininkų. Apie 10-15 metų atgal Diržys pradėjo su keliais partneriais biznį. Jau geras laikas, kaip Diržys vienas varo biznį. Diržio dirbtuvė dirba "topcoačius." Jie dirba vienai firmai, Liblic, darbas didžiumoje eina vienodas, vienodos materijos, vienodas kirpimas, užtat pas Diržį yra aukščiausia produkcija, užtat ir uždarbiai pas Diržį nevisai blogi.

Šiame susirinkime pirmininkavo A. Ratkevičius, delegatas J. Buivydas perskaitė naujus preislisčius. Pas prosininkus buvo įsibriovusi dalyboje klaida, bet tas dar prieš susirinkimą tapo išlyginta. Preisai, su menkom pastabom, priimti.

Darbininkai nusiskundė, kad sekcijos nepadaro darbą ir kitoms sekcijoms pakenkia. Tas nutarta patikrinti, kad kiekvienas darbo dalį padarytų kaip pridera ir nekenktų kitoms sekcijoms.

Dirbtuvės darbininkų pirmininkas A. Ratkevičius, duodamas raportą pažymėjo, kad pastaruosius metus turėjęs vienu ir kitu klausimu susidurti su darbdaviu Diržiu, bet jam pavykę klausimus išspręsti. Tarpe darbininkų sutikimas gana pavyzdingas. Jeigu koks klausimėlis iškyla kokiam sekšine del preiso ar ko kito, tai iki šiol delegatas išrišdavo ir darbininko reikalavimą patenkindavo, nors Diržys iš karto labai purtindavosi. Kaip bus ateity, čėrmonas sako, tai nežinau. Bet iki dabar reikalai ėjo gerai.

Darbininkų komisijos nariai nieko naujo prie čėrmono raporto nepridėjo, jie patvirtino, ką čėrmonas sakė. Tad išklausius visų raportų, vienbalsiai išrinko A. Ratkevičių vėl ant šių metų dirbtuvės darbininkų pirmininku. Tą patį padarė ir su komisijos nariais,—visus patvirtino, kad jie butų, kaip buvo iki šiol.

Antanas.

—o—

Iš Kriaučių Lokalo Susirinkimo

Vasario 27 d. buvo kriaučių 54 skyr. mėnesinis susirinkimas ALP Kliubo name. Dalyvavo daug narių. Perskaičius protokolą, išklausius iš lokalo valdybos pranešimo, eita prie laiškų. Perskaitytas nuo R. Kryž. atsišaukimas, kad paremti juos. Nutarta paaukoti $50.

Perskaitytas laiškas Šv. Jurgio D-jos, kuri kviečia musų lokalą atsilankyti į jų rengiamą vakarienę, nuperkant už virš 40 dol. bilietų. Lokalo valdyba rekomendavo laišką priimti, bet tikietų nepirkti. Nepirkti todel, kad Šv. Jurgio D-ja pereitais metais atmetė kriaučių rengiamo pikniko tikietus. Jeigu jie nepirko musų bilietų, mes neperkame jų.

Iškilo diskusijos. Daug narių susirašė kalbėti. Bet po vienos kitos kalbos F. Rainhartas pasiulė, kad diskusijas uždaryti. Didžiuma pasiulymą priėmė. Šv. Jurgio D-jos bilietų nupirkta už 12 dol. bet nuotaika lokale nekoki.

Negalima kaltinti visos Šv. Jurgio D-jos. Ta draugija ir kriaučių lokalas gerai sugyveno ir atrodė, kad sugyvens ir ateity. Tik reikia truputi išsiaiškinti. Pernai komunistai prarado musų lokale pozicijas. Jie baisiai biauriai jautėsi. Kad nors kiek atsigriebus, tie patys komunistiški pusgalviai Šv. Jurgio D-joj užėmė poziciją prieš kriaučių lokalo pikniko tikietus, kad organizacija piknikų nerengia, karo laikas, nariai miršta, naujų nėra, pinigus reikia taupyti, užtad ir kriaučių lokalo pikniko tikietų nereikia pirkti. Žmonės, kurie nieko nemanė, parėmė komunistų žioplavotą siulymą ir nubalsavo kriaučių lokalo tikietų nepirkti. Bet gyvenimas nestovi ant vietos. Karas pasibaigė. Šv. Jurgio D-jai reikia ruošti parengimų, reikia vėl susidurti su tom pačiom organizacijom, kurioms vakar tikietus be jokios atodairos grąžino atgal. Reikia prašyt, kad nupirktų, kad į jų parengimus vėl žmonės ateitų.

Šv. Jurgio D-jos nariai turi pamąstyti ir pamąstyti rimtai, į kokią balą juos komunistinės cypdavatkės įvedė. Per metų metus musų organizacijos ne tik moraliai, bet ir materialiai rėmė vieni kitų parengimus. Šv. Jurgio D-ja išėjo ant rekordo pirmutinė, kad neremti. O ją į tą padėtį įstumė apakę ir keršto pertvinkę komunistai. Ar nebutų laikas nuo tokių fruktų apsivalyti, kad jie rimtos organizacijos vardo neterštų ir su broliškom organizacijom nepiudytų?

Ar nebutų pravartu, kad Šv. Jurgio D-ja išrinktų porą trejetą vyrų ir atsiųstų į kriaučių lokalo P. T. tuo reikalu pasitarti, pasikalbėti? Supiudyti organizacijas, tai komunistų profesija. Bet kam iš to bus naudos? Niekam! O rimtoms organizacijoms, rimtiems nariams, kuriems apeina organizacijų labas, reiks vienų kitiems paramos. Rimtas atstovų pasitarimas atneštų didesnės naudos, negu badymąsis vieni kitiems į pašonę. Del kelių komunistpalaikių, rimtoms organizacijoms nereikėtų šnairakioti. Mano patarimas ir pageidavimas, kad abidvi organizacijos disputus baigtų tarp komitetų ir tuom baigtų komunistų pasėtą nesantaiką.

Kriaučių delegatas J. Buivydas duodamas pranešimą apie kriaučių šių dienų padėjimą pareiškė: "Algos jau pakeltos. Darbininkai gavo "back-pay." Asesmentai po septynius dolerius nuo kiekvieno nario jau išrinkti. Laikomi dirbtuvių darbininkų susirinkimai, kuriuose turima daug nepasitenkinimo, visiems maži preisai, mažai uždėta prie pirma gaunamų algų priedas. Kaip nekurių skundai yra pamatuoti, o kaip kurių ne. Kurių pamatuoti, tie gauna pakėlimus, tie smagiai jaučiasi. Tie, kurie negauna, keikia uniją, keikia delegatą ir visus. Bet ką padarysi, visus patenkinti nėra galima ir aš negaliu."

Didelis trukumas yra rankinių kriaučių," sako Buivydas. "Jeigu iš vienos dirbtuvės išeina laininkų bastavotojas, pamušikas, ar koks kitas mechanikas, toji dirbtuvė susiparaližuoja. Tokia padėtis ne tik pas lietuvius, bet ji yra visame New Yorke, o negeresnė gal but ir visoje Amerikoje. Kriaučių nėra! Su opereitoriais ir negeresnė padėtis. Finish preserių irgi truksta. Kiek daugiau yra siulinių. Mat, prie siulių prosinimo jokio mokslo, galima sakyti, nereikia, tai visi čia gimę ir augę jaunuoliai puolasi į tą amatą.

"Kada darbininkų, turiu mintyje gerų mechanikų, truksta, tai pavieniai pasinaudoja proga ir pasikelia sau algas. Tiesa, unijos viršininkai mano, kad tokia akcija iš darbininkų pusės ne taip jau gera, bet ką tu padarysi, kad ji toki yra. Jeigu neduoda vienas darbdavis dolerį kitą, tai duoda kitas. Nors viršininkai mano, kad tokis dolerių gaudymas griauna unijos ir unijos ir darbdavių asociacijos padarytas sutartis. Gal but ir yra tiesos. Bet reikia skaitytis ir su faktu, kad viskas brangu, užtat žmonės ir naudojasi proga. Kas bus ataityje, tai ateities klausimas, o šiandien taip yra."

Kriaučiai išklausė, koki padėtis yra, raportą delegato priėmė, nediskusavo. Kuomet diskusijų nebuvo, pirmin. J. Glaveškas susirinkimą paskelbė uždarytu.

Kriaučius.

—o—

Iš J. Siman Firmos Darbininkų Susirinkimo

Kovo 1 d. buvo ALP Kliubo name J. Siman firmos darbininkų susirinkimas. J. Siman, kaip ir musų visi kontraktoriai, prasidėjo iš mažo biznio. Jis dabar jau ne kontraktorius, kaip kiti kad musų lietuviai, bet "manufacturer." J. Siman firma randasi ant Fifth Ave., New Yorke. Perka materiją tiesiai iš audinyčių, kerpa "overcoatus," "topcoatus" ir "secoatus," ir pasiuvęs parduoda į krautuves. Prisiminus 20 ar 25 metus atgal, kaip J. Siman su bunčium lietuviukų pradėjo bizniavoti, atrodė, kad iš jo nebus joks rimtas kriaučių kontraktorius. Jaunas, griežtas, del menkniekio nenusileis, kabinsis kad ir gerai už save didesniam į krutis. Taip sau buvo judrus jaunuolis. Prie politikos nelindo, gerti ir neužsiėmė. Kaipo kriaučius, mylėjo dirbti ir biauriai neapkentė tinginių. Jie dirbdavo per naktis. Kiek kartų unijai reikėjo įsimaišyti į J. Siman kompanijukę ir pašaukti juos prie tvarkos, nes tas diena-naktį dirbimas erzindavo kitus kriaučius.

Metai slinko, Siman kompanijukė siaurinosi ir galų gale pasiliko vienas J. Siman tos buvusios dirbtuvės savininku. Kiek iš tiesų buvo pas J. Siman partnerių ir iki šiandien niekas turbut nežino. Bet kad jų iš pradžios buvo, nujautė visi Brooklyno kriaučiai.

Štai keletas metų atgal, J. Siman pasišauna eiti į tikrus drabužių fabrikantus. Musų daugelis lietuvių juokėsi, sakė, kad jis jau perdaug pasišovė. Bet šiandien yra kas kita. Daugelis iš New Yorko žydų ima pavyzdį iš J. Siman, rengia patys kirpimo, siuvimo ir tiesiai pardavimo skyrius. Unijos viršininkai tiesiog stebisi, kad J. Siman su savo firma žingsnis po žingsnio eina pirmyn! J. Simanui niekas iš žydų nepavydi, dargi džiaugiasi, kad atsirado vienas iš lietuviškų kontraktorių drąsuolių, kuris įėjo į didesnį ir komplikuotesnį kriaučių biznį. Biznis eina, galima sakyti, neblogai. Bet Siman nebutų Siman, kad jis nedejuotų. Jis dejuoja, aitoja dar daugiau, negu jis dejavo ir aitojo 25 metai atgal. Jis taip pat kietas, kaip titnagas, kaip buvo 25 metai atgal. Jeigu reikia kur cento, tai verks tris ir keturias dienas, be kovos tu negausi nuo jo.

Štai vot tokio kieto "manufacturer" darbininkai turėjo susirinkimą. Didelė didžiuma darbininkų pas J. Siman dirba nuo savaičių. Jie darbą labai gražiai daro. Tiesa, algos nedidukės. Bet jie neturi to "speed" sistemos, kaip kitos dirbtuvės. Jie dirba kaip tikri kriaučiai. Susirinkimui pirmininkavo M. Varnys. Delegatas J. Buivydas perskaitė naujus su pakėlimais preislisčius. Kaip visur, taip ir pas J. Siman, vieni patenkinti, kiti ne. Ten musų delegatui, atrodo, reiks gerai paprakaituoti, kol darbininkus patenkins.

Dirbtuvės darbininkų čėrmonas F. Petrulis išrinktas ir ant toliau. Komisija palikta visa ta pati. Po susirinkimo, J. Siman užfundino darbininkams užkąsti ir išgerti.

Vincas.

SEATTLE, WASH.

Gyvenu Seattle mieste dar tik porą metų, bet man čia gyvenimas patinka. Gamta čia graži, klimatas neblogas. Miestas statytas pagal naują madą, gatvės plačios ir dailiai suriktuotos, o vasaros laike čia turime puikių maudynių, kaip suriame taip ir ežerų vandenyse. Maudynės gerai įrengtos, čia pat po šonu turime tris ežerus miesto ribose. Apie ežerus vingiuojasi gražus bulvarai, susisiekimas geras ir visais žvilgsniais patogus. Washingtono valstija Amerikoj yra vadinama "evergreenų" valstija. Ir, iš tikrųjų, žalumynų čia netruksta.

Iš lietuvių gyvenimo čia mažai kas yra pranešti. Kartais lietuviai padaro susiėjimą, surengia šokius, bet ant tų šokių daugiau yra kitatautiškos publikos, kaip lietuvių. Kitokių parengimų čia nedaroma. Čia niekas neminėjo Lietuvos nepriklausomybės paskelbimo sukaktuves. Čia gyvuoja Didžiojo Lietuvos Kunigaikščio Gedimino draugija, ji jau gyvuoja apie 40 metų. Kadaise ta draugija buvo veikli ir patriotiška, o dabar jos narius užpuolė staliniškas kvaitulys, todel jiems patriotiškumas mažai berupi.

Sausio 26 d. draugija turėjo surengusi šokius bendrai su Stalino kavalieriais, bet kadangi buvo gražus balius ir liko gražaus pelno, tai staliniečiai gediminiečių prie pelno pasiskirstymo sako visai ir neprileido. Kur stalincai tuos pelno pinigus padėjo, eina visokios kalbos, bet vienas dalykas yra aiškus: Lietuvos reikalams jie pinigų tikrai neskyrė, greičiau jau jie pasiųs rusams, kaip Lietuvą parems. Komunistai galėjo pinigus ir saviems reikalams sunaudoti, kas ten juos supaisys. Iš jų spaudos matyti, kad jie labai yra išalkę dolerių, vis duok ir duok. Tai tikri "gimmės."

Pažiurėjus į Gedimino draugiją, darosi gaila. Nešioja patriotišką vardą, o leidžia save ruskeliams už nosies vedžioti, nei garbės, nei savarankiškumo pas tuos žmones neliko. Ar nebutų laikas gediminiečiams pabusti iš miego ir nebeleisti keliems Stalino vyrukams save ant juoko laikyti?

Gerbiami gediminiečiai! Kiek aš patyriau, ta jusų draugija yra daug veikusi Jųs, nariai, galite ir vėl draugiją padaryti sveiką ir gyvą. Neleiskite bolševikams sau ant sprando joti.

Svečias.

CAMBRIDGE, MASS.

Liudnos Laidotuvės

Laidotuvės visada esti liudnos, bet man teko dalyvauti dvigubai liudnose laidotuvėse. Tai buvo Romualdo Grigaliuno laidotuvės. Mirusis Romualdas buvo laisvų pažiurų žmogus, kadaise nemažai dirbo Lietuvių Socialistų Sąjungos kuopose Akron, Ohio, Detroite ir Naujojoj Anglijoj.

Laidojant Romualdą, laidotuvių direktorius pakvietė pasakyti atsisveikinimo žodį jam perstatytą kalbėtoją. Tas trumpai ir jaudinančiai atsisveikino su mirusiuoju. Po to palydėjo mirusį į jo amžino poilsio vietą ir ten turėjome išklausyti liudnos propagandos kalbos. Kalbėjo koks tai smarkuolis agitatorius: jis nuskridc į plačią Lietuva, ten rado smetoną, ją ištaškė ir nudardėjo į broliškas tarybines respublikas, kur nėra vargo, nėra skurdo ir kur visi, rusai ir lietuviai, yra laimingi. Stalino karalystėj tas žmogus rado laimę, liuosybe, lygybę, brolybę ir dar kažin ką ir vis tai prie mirusio karo. Agitatorius prisiminė ir senovės Lietuvą, Vytautą Didįjį ir sako, Vytauto laikais Lietuva buvo laiminga, bet dabar ji esanti dar laimingesnė. Tas žmogus lakstė su liežuviu nuo vieno dalyko prie kito ir pagaliau pradėjo girti kažin kokį Lietuvos "seimą," kurio iš viso nėra.

Beklausant nežinojai žmogus ką manyti. Ar tas agitatorius buvo perdaug gudras, ar perdaug jau negudras, aš nespręsiu, bet liudna buvo tame mitinge buti ir stovėti šalia naujai supilto kapo. Ir kam tokio špo so reikėjo prie kapo, aš niekaip negaliu suprasti.

Ten Buvęs.

ANSONIA, CONN.

Lietuvos Nepriklausomybės Sukakties Minėjimas

Vasario 24 d. Ansonijos lietuvių parapijos salėje įvyko labai iškilmingas Lietuvos nepriklausomybės paskelbimo sukakties minėjimas. Salė buvo pilna žmonių iš Ansonijos ir apylinkės.

Vietos klebonas, kun. V. Karkauskas, iš ryto atlaikė pamaldas už Lietuvą. Po pamaldų bažnyčioj visiems sustojus, vargonams grojant, buvo giedotas Lietuvos himnas.

6 val. vak. įvyko nepriklausomybės minėjimas. Programą pradėjo ir visą koncertinę dalį išpildė choras iš Waterburio, vad. muz. A. Aleksiui. Giedota Amerikos ir Lietuvos himnai.

Kalbas pasakė kun. Karkauskas. Kalbėjo lietuvių tremtinių reikalu, nurodydamas jų vargingą padėtį ir ragino, kuomi kas gali prisidėti, aukomis drabužių ir maisto. Kalbėjo Ansonijos miesto majoras Thomas J. Nolligan. Nepribuvus vyriausiam kalbėtojui J. Laučkai, trumpas bet reikšmingas kalbas pasakė svečiai: T. Malas iš Waterburio ir M. Jokubaitė iš New Haveno. A. Aleksis savo kalboj pasakė, kada jis dalyvavo Lietuvių Kongrese Chicagoje, labai jį nustebino, kad 3 didžiausios lietuvių organizacijos Amerikoj, katalikų, socialistų ir sandariečių, atsiuntė virš 800 delegatų į Kongresą ir labai vieningai, be jokių argumentų, be jokių užsigauliojimų, svarstė Lietuvos vadavimo reikalą. Tokis didelis veikėjų sugebėjimas vienybėje dirbti Lietuvos išlaisvinimo darbą, daro didelį įspudį ir sukelia didelį pasitikėjimą Amerikos Lietuvių Taryba.

Pranas Loda perskait rezoliuciją, kuri buvo pri imta vienbalsiai.

Rinkliavos nebuvo, nes nesenai užsibaigė maisto vajus del tremtinių.

Buvo leidžiamas karo bonas ant išlaimėjimo. Boną, vertės 25 dol., laimėjo J. Bilskis, 5 dol. laimėjo J. Mankauskas, $2.50 laimėjo V. Simons (Ivanauskaitė) ir $2.50 laimėjo E. Mikolaitienė.

Vėliau buvo šokiai. Šis minėjimas visais žvilgsniais pasisekė ir publika buvo patenkinta. Jis duos gero pelno Lietuvos ir tremtinių reikalams. Šį apvaikščiojimą surengė ALT Ansonijos skyrius.

Rengimo Komitetas taria visiems širdingą ačiu.

J. Kantautas, Koresp.

CLEVELANDO LIETUVIŲ ŽINIAI

Biblijos Studentų paskaitos atsibuna kas septintą dieną, pradedant lygiai nuo 5 val. vakare, ant **Peck Hall, 1446 East 82nd ir Wade Park Ave., Cleveland, Ohio.** Įėjimas 82nd Street. Jonas Bazilius kalbės temoje: **"Ar pasaulis bus sunaikintas?"**

VAIZDAS IŠ NEW JERSEY STREIKO

Bloomfieldo mieste, N. J., policija leidžia pro pikietų eiles ofisu tarnautojus į Westinghouse Electric įmonę. Unija protestuoja, kam policija kišasi.

WORCESTER, MASS.

CHESTNEY'S CANTEEN

VIETA MALONI IR ŠILTA

Visokių Gėrimų, Alaus, gardžiai pagamintų Valgių ir Užkandžių

Čia gaunama ir "Keleivis" pavieniais numeriais

90 MILLBURY STREET
WORCESTER, MASS.

DIDYSIS SAPNININKAS

SU SALEMONO GALVA

Pranešam, kad **Didysis Lietuviškas Sapnininkas** jau spaudoje ir netrukus bus gatavas. Tai bus tokia sapnų knyga, kokios iki šiol Amerikos lietuviai da nėra turėję. Čia bus išaiškinta daugiau kaip 5,000 visokių sapnų, ir prie to da bus "Salemono Galva." Gryno skaitymo bus 300 puslapių.

Sapnininkas kainuos $2, bet kas užsisakys tuojau, **gaus tik už $1.**

Užsakymus prašom siųsti per "Keleivio" administraciją, šitokiu adresu:

"KELEIVIS"
636 Broadway, So. Boston 27, Mass.

Pasikalbėjimas Maikio su Tėvu

—Alou, Maik!

—Hello, tėve! Ką pasakysi?

—Maike, šiandien aš daug ką norėčiau tau pasakyti, ale nežinau, ar pasiseks man savo mislį išvirozyt. Visų pirma noriu užprotestuot, kam tu anąsyk išnevožijai šventą tėvą ir kunigus, sakydamas, kad jie be reikalo sudegino kokį ten Brauną ar Bruną.

—Ištikro taip buvo, tėve.

—Bet tu negali sakyt, vaike, kad taip buvo be reikalo. Kaip aš dabar sužinočiau, tai tas Brunas buvo didelis bedievis, griovė bažnyčios pundamentą.

—Šitaip kalbėdamas tėvas irgi prieštarauji bažnyčios mokslui.

—Ar tu pasiutai?

—Aš ne pasiutau bet tėvas kalbi neapsigalvojęs. Šventraštis sako, kad bažnyčia yra pastatyta ant tokios uolos, kurios nei "prarajos vartai neįšgerius," o [illegible] uola galėjo išgriauti ir silpnas žmogus. Reiškia tėvas sakai, kad šventraštis meluoja.

—Ar žinai, Maike, jeigu aš Dievo nebijočiau, tai taip ir žiebčiau tau per nosį už tokią kalbą!...

—NesikaršČiuok, tėve.

—Maike, man nekaršta. Man darosi šalta, kai tu šitaip pliauški.

—O ką daugiau tėvas norėjai man šiandien pasakyti?

—Taigi aš norėjau tau parodyt, kad šventas tėvas misteiko nepadarys. Jeigu koki bedievi ir paspirgino biskį, tai nieko neiškadiria. Tegul nebuntavoja svieto prieš dangaus galybę.

—O ką tėvas pasakytum, jeigu tie vadinami "bedieviai" paspirgintų biskį kokį kunigėlį?

—Aš jiems galvas nuimčiau!

—Kerštas parodo žmogaus silpnybę, tėve. Žmogus griebiasi keršto tik tada, kada jis negali savo oponento kitaip nuveikti. Laisvamaniai taip nedaro. Jie sako, kad su priešinga nuomone reikia kovoti kulturiniais budais, sveikais argumentais, o ne grumoti savo oponentui "galvos nuėmimu." Kerštu nieko neįtikinsi, tėve, tik įsigysi daugiau priešų. Šitą tiesą dabar suprato jau ir bažnyčia, suprato, kad degindama žmones ant laužų ji darė didelę klaidą.

—Tu, Maike, perdaug įsikandai tą žmonių deginimą. Jeigu vieną sudegino, tai gal taip ir reikėjo... Juk ir šiandien valdžia ne vieną nugalabija. Ir galabija visokiais spasabais. Čainijoj galvas kapoja, Rusijoj šaudo, o Amerike su lektrika iškepa. Seniau lektriko nebuvo, tai degino ant laužų. Koks diprensas? Smertis džius di sem!

—Mirties bausmė, tėve, yra barbarizmo laikų liekana. Ji nežmoniška ir neteisinga, nes kartais visai nekaltam žmogui gyvybė gali but atimta. Manau, kad ir tėvas esi girdėjęs apie Orleano Mergelę, kurią kunigai sudegino ant laužo kaip "raganą."

—O ką gali žinot, Maike, gal ji ir buvo velniui parsidavusi?

—Ar žinai, tėve, kad dabar popiečius pripažino ją šventoja!

—Nu, tai kam ją sudegino...

—Tai buvo keršto darbas, tėve. Tai buvo baisi klaida. Todel kulturingi žmonės mirties bausmei ir priešingi.

—Tai kaip tu rokuoji, Maike, ar po šitokio tavo pamokslo aš dabar turėčiau savo šoblę išmesti į dumpą?

—Nepadarytum klaidos, tėve, išmetęs ją šiukšlynan.

—Maike, tu verčiau eik sau kur tau reikia, o aš noriu vienas apie tai pamislyt.

SUNKIAI SPAUDŽIAMAS ZARASŲ APSKRITIS

New York (LAIC)—Šiaurės-rytų Lietuvoje Zarasų apskritis yra vienas iš pačių neturtingiausių, nes čia žemė prie smėlio, pramonės nėra, gelžkelis tolokai. Tačiau, kaip praneša "Pravda," šis apskritis jau lapkričio mėnesyje atidavė savo pyliavas okupantams, ir tai virš skirtosios normos.

Normalėse aplinkybėse Zarasų krašto ukininkai lapkričio mėnesyje, baigę darbus laukuose, tik pradeda kulti. Jei jie taip anksti ir dar virš normos pyliavas atliko, galima spėlioti, koks didelis buvo okupantų spaudimas. O pyliavos nemažos. Pavyzdžiui, tas pats "Pravdos numeris praneša, kad vien Dukšto valsčiaus ukininkai viena "raudonąja gurguole" (taigi, vienu vežiavimu) nugabeno 500 pudų (20,000 svarų) grudų.

Karo Audroje

ŠIURPUS VIENOS PABĖGĖLIŲ ŠEIMYNOS PERGYVENIMAI BĖGANT IŠ LIETUVOS

"Keleivio" skaitytojas L. Buinis iš Cambridge, Mass. mums pridavė savo giminaičio laišką, kuriame aprašoma sunkus pabėgėlio pergyvenimai. Laiške rašo:

Gerbiamasis:

Tamstai vieną laiškutį jau išsiunčiau 1945 m. gruodžio mėn. 18 d., kuriame aprašiau šiek tiek apie bolševikų veikimą Lietuvoje, tik nežinau ar šį lašiką Tamsta gavai ar ne. Dabar pasistengsiu truputį aprašyti vokiečių darbus.

Prasidėjus rusų-vokiečių karui rusai su visais komunistais išbėgo iš Lietuvos. Visi žmonės, buvę bolševikų prispausti ir kankinami, laukė karo pradžios ir vokiečių atėjimo, kaip kokio išganymo. Ir tiesa, vokiečiams užėjus, tuoj susitvėrė Kaune Lietuvos valdžia, buvo paskirti ministeriai ir kiti valdžios tarnautojai. Ir visi tikėjome, kad galėsime gyventi laisvai. Bet neilgai teko džiaugtis gersniu gyvanimu. Tuoj Hitleris paskyrė Lietuvai savo komisarus Kaune ir kituose didesniuose Lietuvos miestuose. Į visas svarbesnes įstaigas paskyrė vokiečius prižiurėti įstaigų veikimą. Lietuvos ministerius areštavo ir uždėjo Lietuvoj savo valdžią ir tvarką. Tada žmonės pajuto, kad nuo vilko bėgo, o papuolė meškai tiesiai į nasrus.

Pirmoj eilėj pradėjo tvarkyti maisto produktų skirstymą. Pas ukininkus buvo surašyti visi pasėliai, grudai, gyvuliai ir paukščiai. Uždraudė pardavinėti grudus, gyvulius ir visus maisto produktus. Taip pat be vokiečių leidimo uždraudė skersti bet kokius gyvulius. Ukininkams buvo įsakyta statyti valdžiai visą pieną, kiaušinius, grudus, tam tikrą nustatytą skaičių kiaulių, galvijų, šieno, šiaudų, bulvių, linų, vilnų ir kitokių dalykų.

Pristatymų grudų ir kitų dalykų kiekiai buvo tokie dideli, kad ne visi ukininkai galėjo prievoles išpildyti. Kiti ukininkai net nėra turėję tiek grudų, kiek reikėjo pristatyti vokiečiams. Už neatidavimą pyliavų buvo skiriamos didžiausios bausmės. Buvo ukininkai areštuojami, kitiems buvo atimami ukiai ir atiduodami iš Vokietijos atvykusiems vokiečiams, o patys ukininkai išvežti į Vokietiją prie darbų arba patalpinti į koncentracijos stovyklas. Buvo atsitikimų, kad už nepristatymą prievolių ukininkai buvo sušaudyti.

Mane taipgi rengėsi areštuoti už mėsos nepristatymą, bet aš nuvedžiau ir atidaviau karvę ir ta bėda kol kas praėjo. Per metus po kelis sykius buvo surašomi ukininkų pasėliai, gyvuliai ir grudai ir viskas buvo patikrinama, bet ukininkams pasisekdavo vieną kita gyvulį paslėpti nuo vokiečių akių ir sunaudoti savo reikalams. Pristatyti reikėjo viską, bet pirkti nieko negalėjo gauti. Pavyzdžiui, geležies, vinių, patkavų, uknolių, žibalo, druskos ir kitų reikalingiausių prekių visai nebegalėjo gauti pirkti.

Iš ukininkų taipgi buvo atimami arkliai, vežimai ir pakinktai. Įsakydavo ukininkams suvesti į miestą visus arklius, vežimus ir pakinktus. Iš jų vokiečiai skirdavo geresniuosius arklius, vežimus, pakinktus ir juos tuoj pat atimdavo. Daugumai ukininkų atimdavo visus arklius, vežimą ir pakinktus ir žmogus palikdavo bestovįs vieną botagą pasiėmęs; kitiems atimdavo tik arklius, o vežimą palikdavo; žmogus nebegalėjo net namo parvažiuoti. Blogiausiai buvo tas, kad arklius imdavo pavasario laiku, kai reikėdavo žmonėms sėti javus, o daugumai ukininkų atėmė paskutinę porą arklių ir žmogus nebegalėjo dirbti žemės. Be to, ukininkai buvo varginami su visokiais darbais: buvo varomi su arkliais vežti iš miško medžius į stotį, vežti grudus ir kitokius dalykus. Už neklausymą vėl buvo baudžiami.

Prieš rusų-vokiečių karą iš Lietuvos išvykusieji Vokietijon buvę Lietuvos vokiečiai vėl buvo grąžinami atgal į Lietuvą ir jiems buvo dovanojami geresnieji ukiai, dvarai, malunai, dirbtuvės ir kitos įmonės. Į Lietuvą buvo siunčiami ir apgyvendinami ir tokie vokiečiai, kurie Lietuvoje nebuvo gyvenę. Buvo atsitikimų, kad žemę atimdavo ir iš tų ukininkų, kurie visas prievoles buvo atidavę, bile tik ukiai buvo gražesni ir patiko vokiečiams, ir tuose ukiuose buvo apgyvendinami vokiečiai. Pasitaikė ir taip, kad ukininkas išvažiavo miestelin gauti žemės nuosavybės dokumentus ir grįžęs namo su dokumentais savo ukyje rado jau begyvenantį vokietį, o ukininkas, palikęs visą savo turtą, turėjo kraustytis kitur.

Vokiečiai turėjo didesnes teises, negu lietuviai, jie gaudavo pirkti visokių prekių, kurių tik jiems reikėjo, ko lietuvis jokiu budu negaudavo. Jeigu vokiečiui pritrukdavo šiaudų, šieno, grudų ar kito pašaro, tai tuos dalykus turėjo jam pristatyti lietuviai ukininkai. Iš visako matėsi, kad vokiečiai Lietuvą norėjo suvokietinti ir padaryti Vokietijos dalimi.

Vargas buvo netik ukininkams, bet ir kitiems žmonėms. Duonos, mėsos, sviesto, cukraus, druskos, miltų laisvai negalėjo gauti pirkti, tik pagal korteles. Su kortelėmis buvo parduodama tik labai mažas kiekis produktų, jų prasimaitinimui neužteko. Bet ir pagal korteles ne viską galėjo gauti pirkti, pavyzdžiui, sviesto arba mėsos retai tegalėjo gauti. Drabužiams ir avalinei pirkti irgi buvo leidimai. Bet didelį vargą reikėdavo padėti, kol iš įstaigos galėjai gauti leidimą, o dar didesnis vargas budavo, kol pagal tą leidimą nusipirkdavai kokį porą metrų medžiagos ar kokius darbinius batus, nes leidimų buvo išduota daugiau, negu krautuvėj buvo prekių.

Žmonių areštavimai irgi buvo ne naujiena. Taip gi Lietuvoj smarkiai veikė vokiečių slaptoji policija. Daugumas lietuvių inteligentų, kurie buvo susipratę lietuviai, buvo areštuoti, išvežti Vokietijon ir uždaryti į koncentracijos stovyklas. Daugumas tose stovyklose žuvo.

Vėliau vokiečiai ėmė varinti lietuvius stoti į vokiečių kariuomenę arba vykti Vokietijon darbams į fabrikus ir kitas ginklavimosi įmones. Lietuviai, matydami vokiečių užsimojimus ant Lietuvos, to vokiečių raginimo nepaklausė ir į kariuomenę nestojo, ir į darbus nevyko. Tada vokiečiai pradėjo žmones gaudyti ir vežti Vokietijon prie darbų. Gaudė visus, nežiurint ar žmogus turi darbo ar ne, ar inteligentas ar prastas darbininkas, ar įstaigos tarnautojas ar valdininkas. Ką pasisekė jiems sugauti, ta vežda vo Vokietijon prie darbų. Gaudė įvairiais budais. Vienur apsupdavo visą miestelį ir medžiodavo žmones, kitur šventadieniais, kada žmonės susirinkdavo į bažnyčią melstis, apsupdavo bažnyčią ir gaudydavo iš bažnyčios einančius žmones, tiek vyrus, tiek moteris. Sugaudytuosius laikydavo pusbadžius, kad tuo privertus vyrus stoti savanoriais į vokiečių kariuomenę. Tuo savo pasielgimu vokiečiai žmonėms įvarė tiek baimės, kad žmonės ėmė slapstytis ir nebenakvoti namie.

Paskiau, kada prie Lietuvos pradėjo artintis frontas, vokiečiai pradėjo žmones varyti apkasų kasti. Taipgi ir aš buvau apkasų kasti išėjęs prie Barstyčių miestelio. Kas neklausydavo eiti, tą sugavę per prievartą nugabendavo. Be to, apkasams kasti vokiečiai žmones irgi gaudydavo, o jei kas bėgdavo, į bėgančius šaudydavo lyg į kokius prasikaltėlius. Nekuriuos žmones ir nušaudavo.

Visaip kentėjo Lietuva nuo svetimtaučių sauvaliavimų. Ko nesuspėjo bolševikai iš Lietuvos iščiulpti, tą padarė vokiečiai. Kiek galėdami vokiečiai kirto ir vežė Vokietijon miškus, taipgi vežė fabrikų mašinas ir bendrai gabeno iš Lietuvos viską, kas tik buvo geresnio.

(Bus daugiau)

MUSŲ SUTAUPOS DIDELĖ PAGUNDA VAGIMS

Amerikos piliečiai turi susitaupę 181 bilioną dolerių pinigų. Vagims, sukčiams, raketieriams, apgavikams ir svetimo grašio mylėtojams šita kruva pinigų yra didelė pagunda. Užtat dabar laukiama visokių visokiausių raketų ir suktybių, kad iš taupytojų tuos pinigus išviliojus. Amerikos policijos ir biznio viršunės perspėja žmones prieš visokias suktybes, kurių "bus daug," sako žinovai.

FOTOGRAFUOJA PIKIETUOTOJUS

New Jersey policijos nariai fotografuoja pikietuojančius streikierius prie Westinghouse Electric įmonės. Nuotraukos bus laikomos policijos rekorduose.

Įdomus Dalykai

Sepajų Sukilimas

Laikraščiuose pasirodė trumputė žinelė, kad Indijoj sukilo sepajų kariuomenė. 2,500 kareivių Jubbulpore mieste išėjo iš kareivinių ir žygiavo gatvėmis nešdami Kongreso partijos ir magometonų lygos vėliavas.

Neramumai Indijoj primena didįjį "sepajų sukilimą," kurs įvyko 1857 metais ir kurs tais laikais iki fundamento supurtė Anglijos viešpatavimą Indijoj.

Sepajais anglai vadina vietinius kareivius, kurie savanoriai tarnauja anglams kariuomenėje. Samdymas vietinių žmonių į anglų kariuomenę buvo praktikuojamas nuo pat anglų įsigalėjimo Indijoj.

1857 metais Meerut mieste, netoli Indijos sostinės Delhi, vietiniai kareiviai pakėlė maištą. Maišto priežastis buvo menka: keli kareiviai pareiškė, kad jie neims į rankas naujai atsiųstu šoviniu (patronų), nes tie šoviniai esa "nešvarus," jie taukoti. Tie kareiviai buvo padėti į kalėjimą už neklausymą... To užteko, kad tukstančiai vietiniu kareivių sukiltų. Sukilėliai išvadavo iš kalėjimo savo uždarytus draugus o visus europiečius išskerdė. Vėliau sukilėliai užėmė Delhi ir ten išpiovė visus europiečius. Sukilėliai susirado sau vadą, tulą anglų nepripažintą princą, Nana Sahib, ir prasidėjo tikras karas. Cawnpore mieste sukilėliai nuveikė anglų generolo Wheeler armiją ir nežiurint pasižadėjimo, išskerdė ir čia visus europiečius. Maištas del "taukotų šovinių" virto dideliu karu prieš anglų viešpatavimą Indijoj. Tik po metų kruvino karo anglai sugebėjo nuveikti savo sukilusius kareivius.

Sepajų sukilimas 1857-58 metais parodė anglams, kad jų viešpatavimas Indijoj yra labai nedrutas, paremtas tiktai durtuvu, o ir tas durtuvas kartais atsigręžia prieš juos. Todel to sukilimo pasekmėje anglai ėmėsi kai kurių reformų Indijoj ir visai panaikino East India Company, privačia biznierių kompaniją, kuri ikitol valdė ir biauriai išnaudojo visa milžinišką Indiją. Nuo to laiko Indija buvo tvarkoma Anglijos vyriausybės.

Dabar "istorija kartojasi." Sepajai vėl žygiuoja gatvėmis nešini Indijos nepriklausomybės vėliavas.

Ab.

Iš Plataus Pasaulio

Madrido Demonstracijos

Kovo 7 d. ispanų fašistai surengė demonstracijas prieš užsienių kišimąsi į Ispanijos vidaus reikalus ir už generolą Franko. Diktatorius Franko pasirodė demonstracijoj lydimas gerai ginkluotos policijos burių.

Koreja Valoma

Rusai išgabena iš Korejos pramonės mašinas. Amerikiečiai norėjo išsiaiškinti su rusais, kodel ir kuo remiantis jie tą daro. Bet rusai atsisakė su amerikiečiais apie tai kalbėti.

Kanada Skolina

Kanados valdžia nutarė paskolinti Anglijai vieną bilioną dolerių. Kanados paskola bus duodama tomis pat sąlygomis, kokias Amerika sutarė su Anglija del Amerikos paskolos.

Rusija Reikalauja

Rusija oficialiai pareikalavo iš Turkijos "gražinti" Rusijai Karsko ir Ardahano sritis. Apie ta reikalavima Rusija painformavo Ameriką ir Angliją. Kars-Ardahan sritis turi aliejaus, delto rusai jos ir reikalauja.

Anamitų Respublika.

Francija sudarė sutartį su šiaurės Indokinijos anamitų nacionalistais, pagal kurią Francija pripažįsta laisvą "Anamitų Respubliką" ir priima ją į Indokinijos tautų federaciją.

Italijos Maištininkai

Pietų Italijoj kilo riaušės. Riaušininkai po dvejų dienų peštynių su policija užėmė Andria miestą su 55,000 gyventojų. Italijos valdžia pasiuntė daugiau policijos riaušininkus numalšinti.

Prievartos Vienybė

Rusų okupuotoj zonoj vokiečių socialdemokratų partijos vadovybė po rusų spaudimu nutarė sujungti socialdemokratų ir komunistų partijas. Socialdemokratų partijoj eiliniai nariai del to pakėlė didelius protestus. "Vienybė" rusų zonoj turi įvykti balandžio 12 d.

Kinija vis Protestuoja

Kinijos vis dar tęsiasi protestai prieš Rusijos imperializmą. Tokiu milžinišku demonstraciju Kinijoj niekada nebuvo. Kinai reikalauja, kad rusai tuoj apleistų Mandžuriją.

SVARSTO PASKOLĄ ANGLIJAI

Prezidentui Trumanui buvo įteiktas pasiulymas, kad Amerika duotų Anglijai $3,700,000,000 paskolą. Trumanas čia kalbasi apie tai su savo patarėjais. Jo manymu, tokia paskola butų "geras biznis" ir "tvirtas pagrindas pasaulio taikai palaikyti."

KorespondencijoS

WATERBURY, CONN.

Lietuvos Nepriklausomybės Minėjimas Gerai Pavyko, Pajamų Gauta Virš $1,000

Vasario 17 d., rupesniu vietinės Lietuvių Tarybos, programas įvyko sekančioje tvarkoje: 10 val. ryte, lietuvių bažnyčioj mišios (Federacijos skyriaus užprašytos) ir kun. Dr. J. Bogušo pamokslas. Leidžiant patriotui kun. J. Valantiejui, bažnyčioj buvo kolekta Lietuvos reikalų dėliai.

7 val. vak., Mokyklos Auditorijoj, programas pradėta su invokacija ir Amerikos bei Lietuvos himnais, kuriuos sugiedojo parapijos choras. Kalbėjo majoras J. S. Monagan, kun. prof. J. Dambrauskas iš Thompsono, vietinė veikėja E. Devenienė ir adv. F. J. Bagočius iš Bostono.

Nuo gubernatoriaus Baldwino, Kongreso narių J. Talbot, Clare Boothe Luce, Chase Going Woodhouse bei sen. B. McMahon pasveikinimus ir atatinkamas rezoliucijas skaitė rašt. Marcelė Andrikytė ir adv. C. Balanda. Kalbų tarpe dainavo vyrų ir moterų chorai. Chorams ir visam programui sumaningai vadovavo vietinės ALT skyr. pirmin., komp. A. J. Aleksis.

Tą dieną aukos gauta sekančios:

Bažnyčioj kolekta $359.35, Mr. & Mrs. T. Matas $30, Dr. P. Vileišis $21.

Po $10: Mrs. S. Adomaitis, Dr. & Mr. M. Devenis.

Po $5: kun. J. Valantiejus, Dr. S. Sapranas, Rose Ramažas, V. Ramažas, Vera Kasper, P. Muleskienė iš Naugatuck, V. Keltys iš Bethlehem, S. Juškevičius iš Bridgeporto, P. Stankienė, M. Valuskas, J. Vengris, A. Tukys, muz. A. J. Aleksis.

Po $2: A. Devenis, M. Mažukaitienė, O. Žemaitienė, Mr. & Mrs. P. Drivinskas, Z. Klevečka, J. Mažulaitis, V. Pinevičius, Mr. & Mrs. Určinas, Mr. & Mrs. Satkunas, G. Bosas.

Po. $1: Mayor John S. Monagan, cheriff Al Francis, adv. C. Balanda, J. Trečiokas, P. Bernota, Mrs. K. Witort, S. Kairaitis, Mrs. A. Lusas Mrs. P. Grebauskas, A. Maurutis, M. Verbyla, Mrs. A. Ambrozaitis, A. Zupkus, A. Orantas, Mrs. A. Orantas, J. Andrikis, A. Varkalas, A. Karalius, K. Balčius, V. Vitkus, K. Skerstonas, P. Kevinas, Mrs. R. Janušauskas, K. Mažeika, K. Kulas, V. Povilaitis, D. Simons, J. Lesunaitis, I. Rakauskas, F. Shopis, W. Novakauskas, Mrs. M. Karveils, Mrs. A. Delininks, Mrs. M. Brazauskas, kas, J. Makauskas, V. Lukminas, K. Valuskas, K. Aleksiejus, Mrs. E. Selenas, Mrs. A. Ragiskas, Mrs. P. Jesinskas, J. Baltrušaitis, A. Deikas, Mrs. O. Kankalas, Mrs. I. Orantas, Mrs. M. Daugirdis, Mrs. F. Povilaitis, J. Sluoksnaitis, J. Pranulis, K. Pranulis, A. Daukskurdis, Mrs. L. Ačas, Mrs. J. Kalenauskas, Mrs. E. Vyturis, Mrs. O. Lapinskas, V. Klimašauskas, Mrs. M. Stankevičius, Mrs. M. Kasparaitis, A. Bertulis, P. Motiečius, J. Ažunaris, Mrs. M. Benevičius, J. Krivilaitis, J. Tučkus, Mrs. M. Urbonavičius, P. Steponavičius, V. Lesunaitis, Mrs. N. Jenušaitis, Mrs. H. Barkauskas, J. Shurkus, Helen Novakauskas, F. Žukauskas, Mrs. M. Shiulinas, Mrs. C. Jesaitis, Mrs. C. Petraitis, F. Kuzmiskas, A. Viltrakis, P. Tutoraitis, Mr. & Mrs. T. Gedras, A. Vaškevičius, J. Mališauskas, Mrs. M. Bartkus, A. Radvelas, A. Stadalius, M. Julevičius, Mrs. M. Brogis, Mr. & Mrs. A. Kunčaitis, M. Miklinevičius, J. Totilas, W. Gudonis, Mrs. E. Kaunieckis, Mary Kasper, J. Naura, S. Senkus, J. Phyllis, K. Skiltys, Mrs. M. Karinauskas, Mrs. P. Vaitkus, Agota Marcelynas, Mary Markevich, K. Markevich ir W. Pajaujis.

Viso auku svetainėje .... $300.30.
Įžangos ir kitokiu įeigu $350.95.
Pridėjus kolektą bažnyčioj
viso buvo $1,010.60

Pastaba: Aukų rinkėjos yra pranešusios, kad užrašinėjime vardų yra įvykę nemažai klaidų, už tai atsiprašome.

Visiems aukotojams, darbuotojams, chorams ir rengimo komitetui vardu Lietuvos laisvės kovotojų bei varge esančių lietuvių tremtinių, nuoširdžiai tariu ačiu.

Lai gyvuoja waterburiečiai! Valio, Laisva ir Nepriklausoma Lietuva!

Elena Padaigis.

PEMBROKE, ONTARIO, CANADA.

Prašo Pagelbos Nelaimėje

Šiurpi nelaimė ištiko musų miestelio gyventoją lietuvį Joną Vaičiuną. Prieš 17 mėnesių jis susižeidė koją, išgulėjo 8 mėnesius lovoje, paskui prisimetė gangrena ir teko koją nupiauti žemiau kelio. Bet ir tas negelbėjo, turėjo nupiauti iki kelio. Dabar koja taisosi. Balandžio 8 d. jis turi eiti į ligoninę del pritaikymo medinės kojos. Jo šeimyna gyvena labai skurdžiai. Jis turi žmoną ir du vaikus ir jokios pagelbos nė iš kur negauna. Jis nėra Kanados pilietis, todel jokios pagelbos iš valdžios negali gauti.

17-ka mėnesių kaip Joną Vaičiuną ištiko nelaimė. O gyventi reikia. Mes vietiniai lietuviai šelpėme, kiek galėjome, bet mes esame tiktai penkios šeimynos čionai. Nutarėme šauktis prie Amerikos ir Kanados lietuvių, prašydami pagelbos iš organizacijų ir šiaip geros širdies lietuvių. Pagelbėkite, kiek kas galite, atverkit brolišką širdį ir paduokite brolišką ranką del musų draugo Jono Vaičiuno, nes pavojus jam gręsia, o jo šeima kenčia didelį skurdą. Pastatykite tą vargšą ant kojų. Jis paskendęs varguose laukia jusų pagelbos. Tikim, kad jūs atsiliepsite į musų prašymą.

Ignas Kelbauskas,
Antanas Strazdas.

Jono Vaičiuno adresas:
John Vaiciun,
553 Moffat St.,
Pembroke, Ont. Canada.

PITTSBURGH, PA.

Kvietimas į ALT Pittsburgho Skyr. Suvažiavimą

Šiuomi kviečiame visas Pittsburgho ir apylinkės organizacijas dalyvauti Amerikos Lietuvių Tarybos Pittsburgho skyriaus metiniame suvažiavime, kuris įvyks kovo 31 d., 2 val. po pietų, Liet. Pil. svetainėj, 1721 Jane St., S. S. Pittsburghe.

Prašom rinkti po vieną delegatą nuo dešimties narių ir po vieną nuo draugijos ar kuopos. Siulome renkant delegatus pasvarstyti Lietuvos laisvinimo reikalus ir ALT Pittsburgho skyriaus darbuotę. Šiame draugijų suvažiavime bus išklausyta Tarybos narių raportai, aptariama Lietuvos laisvinimo darbas ir perrinkta Taryba.

Pakvietimo laiškai yra pasiųsti Pittsburgho ir apylinkės draugijoms, bet jei kuri organizacija ir nebutų gavus pakvietimo, prašom visvien atsiųsti savo atstovus.

ALT Pittsburgho skyriaus valdyba:

J. B. Tamkevičius, pirm.,
S. Bakanas, sekret.
J. Grėbliunas, iždin.

FORDO ŽMONĖS JAU DIRBA

Fordo automobilių fabrikuose dirba jau 38,000 žmonių. Šis vaizdelis paimtas iš Rouge dirbtuvės Detroite.

Skaitytojų Balsai

Gerbiami "Keleivio" leidėjai:

Ačiu už paraginimą ir atleiskite už apsileidimą. Dabar prisiunčiu penkinę, 3 dolerius už "Keleivį," o 2 dolerius Maikio Tėvui ant pypkės, nes, tur but, jau gana sudegus. Tik man gaila, kad Tėvas duoda perdaug valios vaikui, užtai tas vaikas kai kada labai negarbingai Tėvš kritikuoja, kas žemina jo kaipo generolo, autoritetą. Man rodos, kad del to Tėvas ir nepakyla į aukštesnį laipsnį. Tiesa, vaikas lanko mokyklą, bet mokslas neturi buti palaidas, jis turi buti po ištikimos žvalgybos ir cenzuros globa, tada jis neiškryps iš tiesios linijos. Taigi, jau laikas Tėvui tokią įstaigą įsivesti, tada ir laipsnį sau galėtum pasikelti, kiek norėtum. Padėkim, Stalinas, jis paprastos popų mokyklos nebaigęs, o jau išaugo į generalisimo, o tai vis kietos cenzūros ir ištikimos žvalgybos nuopelnas; ir ne vien jo laipsnis taip aukštai pakilo, jo vardas pakilo net iki saulės, jam tarnauja viskas: mokslas, menas, dainos, muzika, sportas, maldos ir net gyvuliai veisiasi jo naudai. Taigi, pagalvok apie tai, gerbiamas generole.

Julius.

MAIKIO TĖVUI PO PENKINĘ

Prisiuntė šie draugai: M. Kurkulionis iš Bostono, Bronislovas Valeika iš Cambridge, Mass., Wm. Raganskas iš Pittsburgho, A. Kwetz iš Brooklyno, Mrs. A. Palozie iš Broad Brook, Conn., J. Urbonas iš Pawtucket, R. I., J. Yodis iš Chicagos.

ISPANIJA IŠVARO VISUS FRANCUZUS

Ispanijos diktatura davė įsakyma visus francuzus išvaryti iš Ispanijos. Visi pirkliai, studentai ir šiaip Ispanijoj esantieji Francijos piliečiai turi tuoj pat aplaisti Ispaniją. Tai yra diktatoriaus Franko keršta francuzams už Francijos-Ispanijos sienos uždarymą.

ROMOJE APVOGĖ AMERIKOS KARDINOLĄ

Besilankant Romoje Amerikos kardinolui Francis Spellman, nežinomi vagys iš jo sesers kambario viešbutyje pavogė religinių brangenybių 250,000 dolerių vertės. Sako, kardinolas buvo atsivežęs tas brangenybes į Romą, kad popiežius jas pašventintų. Nežinia ar brangenybės buvo pavogtos po pašventinimo, ar prieš pašventinimą.

Kardinolo sesuo, Mrs. Pegman, pažadėjo dovaną už pavogtų daiktų suradimą, o policija sako suėmusi tardyti du viešbučio tarnautojus. Apie tą vagystę pirmas pranešė Romos komunistų laikraštis.

HITLERIO BROLIS PAKEITĖ VARDĄ

Aloizas Hitleris, negyvojo Adolfo brolis, gyvena dabar Hamburge. Prieš karą Aloizas laikė Berlyne alinę ir dabar norėtų grįžti į Berlyną ir vėl varyti savo biznį, bet negali, sako "vienas žydas ir konclagerio gyventojas" užėmė jo vietą ten.

Aloizas Hitleris pakeitė savo pavardę į "Hiller." Jis sako, jam jau įgrįso vadintis Hitleriu...

KUR DINGO TRYS VOKIEČIŲ TEISĖJAI?

Berlyne rusų valdomoje zonoje kaž kur dingo trys vokiečiai teisėjai ir vienas aukštas teismo valdininkas. Aliantai sutarė jų ieškoti, bet rusai tam yra priešingi.

Rusų valdomoj Vokietijoj sako dažnai pasitaiko, kad žmonės kur tai dingsta ir niekas jų nebesuranda. Socialdemokratų vienas vadas sako, rusai varo socialdemokratus prievarta į "vienybę" su komunistais, o tie, kurie tai "vienybei" priešinasi, kartais dingsta be žinios, arba yra surandami kur išvežti ir nužudyti.

AR ŽINOTE, KAD--

Amerikos moterys kasmet išleidžia po 550,000,000 dolerių pirkimui įvairių kosmetikų.

Pirmoji našlaičių prieglauda buvo atidaryta 1654 metais New Amsterdame, dabartiniame New Yorke. Ją atidarė olandai.

Lenkija pergyveno keturis padalinimus — 1772, 1793, 1795 ir 1939 metais. Paskiausią padalinimą atliko Hitleris su Stalinu.

Pennsylvanijos valstija yra pirmoji plieno gamyboje. Antroji yra Ohio valstija.

Visos valstybės, išskyrus Jungtines Valstijas ir Angliją, šiandien naudojasi metrine sistema.

Mažoji Liuksemburgo kunigaikštija žada sudaryti 1,000 vyrų armiją, kuri padėsianti okupuot nacių Vokietiją.

Aviacijos pionierė buvo francuzė Madame Thibe. 1784 metais ji iškilo oran su balionu, prileistu karšto oro.

Nėra pasauly tautos, kuri butų atmetus metrinę sistemą. Ta sistema, kol kas nesinaudoja tik Amerika ir Anglija.

Du Amerikos lietuviai — brooklynietis Benson ir chicagietis Kaitis — gauna pensijas, kaip indijonų karo veteranai.

Musų armijos "džypus" pirmoji pradėjo gaminti American Bantam Car kompanija, iš Butler, Pa.

Vos gimęs banginis yra 20 pėdų ilgio. Per du metus jis išauga iki 80 pėdų ir sveria iki 100 tonų.

Naujoji Zelandija turi mažiausia ateivių, tik vieną nuošimtį.

Panamos skrybelės buvo pradėtos gaminti pirm 300 metų.

Atomą sudaro šie elementai: elektronai, protonai, neutronai ir positronai.

AR JUSŲ PLAUKAI ŽYLA?

Ar jie dryžuoti, nublukę, nususę, negyvi? Jei taip, tai tuojau šitas žymes pašalink, vartodamas musų naują, sanitarinį gaivintoją, kuris duos žvilgančią jaunystę, plaukai liks naturalus ir gražus. Musų gaivintojas yra nepavaduojamas Juodiems, Vidutiniai Šviesiems, Tamsiems ir Geltoniems plaukams. Prisiųsk $1.00 ŠIANDIEN, o gausi šito saugaus, greitai veikiančio vaisto.

MARVO ENTERPRISE, (16)
114 Grand St., Brooklyn, N. Y.

ĮDOMUS DALYKAI

(Apmokamas Skelbimas

Senas ir Naujas Biblijos Testamentai pripažįsta žemes apskritumą

Penkta knyga Maizės, 4; 19. Kad ir savo akis nepakeltumbei dangun ir matydamas saulę bei mėnesį ir žvaigzdes, visą dangaus puiką, neatpultumbei nei tus garbintumbei, nei jiems sluzytumbei, kurius Viespats tavo Dievas davęs esti visiems žmonems po visu dangaus apskritumu.

Rsal. 97; 4. Jo žaibai žiba ant žemes apskritumo, zeme regia tai tai issigasta.

Salam. Pam. žodž. 8, 31. Ir aš žaidžiau ant jo zemes apskritumo ir *mano pasimėgimas yra pas zmonių vaikus.

Pra. Jezai 40; 22. Jis sed viršuje žemes apskritumo ir ant jos gyvenantieji yra nei žogai Kursai *dangų ištiesia kaip kokia plona odele ir issiplecia ta tyg buda gyvenima.

Pra. Ježa. 34; 1. Eikite šen, jųs tautos, ir *girdekite jųs svieto žmonės klausykite, žemė te gird ir kas toje yra žemes apskritumas podraugei su savo želmena.

Pra. Jeram. 51; 15. Aš *žeme savo syla padarasis ir svieto apskrituma savo išminčia pritaisasis ir dangu davadniai priprovijasis.

Iš Naujo Testamento.

Dar. Ap. 17; 31. Todel, kad diena paskyręs esti kurioje jisai *sudys apskrituma žemes su teisybe per vieną vyrą, kuri tam paskyręs ir kiekvienam tikėjimą po akių statydamas, prikėlęs jį iš numirusių.

Dar. Ap. 17; 26. Ir darė kad iš vieno kraujo visų žmonių giminės gyvena ant žemės apskritumo ir rubežių statė bei pirm paskyrė kaip ilgai ir kaip plačiai jie gyventi turės.

Apre. Jono 16; 14. Ir yra dvasios, velnių *darančios ženklus ir išeina pas žemės karalius ir į visą svieto apskritumą juos surinkti į karą ant anos didžiosios dienos Dievo Visogalinčio.

Apr. Jono 3; 10. Kadangi tu palaikai žodį mano kantrumo ir aš tave palaikysiu nuo adynos pagundymo ateisiančio ant viso svieto apskritumo gundyti gyvenančius ant žemės.

JURGIS VANAGAS,
Švento Rašto Tyrinėtojas.
City Hospital, Cleveland, Ohio.
Emp. Dorm.

PAJIEŠKOJIMAI

Prašau skubiai atsiliepti mano brolį STRAZDĄ Antaną, Juozo sunų, gimusį Vačekių kaime, Vaškų parapijoj, 1940 m. gyvenusį Rochester mieste. Kas iš lietuvių žinotų jo adresą, labai prašau šio skelbimo iškarpą pasiųsti jam arba jo adresą prisiųsti man, mokytojui (dabar gyvenančiam Austrijoj):

STRAZDUI JURGIUI,
Gruenburg 51, a. d. Steyr,
Kreis Kirchdorf,
Ob. Osterreich U. Austria,
Europe.

Aš, Juzė Alčauskaitė, pajieškau savo tetos, Onos Alčauskaitės, ištekėjusios už Jurkos ar Buroko, neatsimenu tikrai. Jeigu ji butų jau mirus, tai gal atsilieptų jos duktė Elzbieta. Ji yra kilusi iš Kauno gubernijos, Mosėdo parapijos, Žebrokų kaimo. Mano pavardė po vyro: Juzė Taukus. Adresas: (12)

MRS. J. TAUKUS,
1334 Ottawa St., Regina, Sask.,
Canada.

Pajieškau brolių Juozo ir Jono Žukauskų, pirmas vadinasi Jan Česki, o antras — John Miller. Abudu kilę iš Seinų apskrities, Krasnavo valsčiaus, Juodeliškių kaimo. Prašau jų pačių arba juos žinančiųjų pranešti man jų adresus, už ką iš kalno tariu ačiu. (13)

A. ŽUKAUSKAS,
605 E. Main St., New Britain, Conn.

APSIVEDIMAI

Pajieškau gyvenimui draugės, nuo 50 iki 60 metų amžiaus. Turi but mandagi ir mylėti švarą. Aš apie save suteiksiu žinių per laišką. (13)

J. PETRAITIS,
1725 W. Mexlow, Ferdale 20, Mich.

LIETUVOS RESPUBLIKOS ISTORIJA

SU SPALVUOTU ŽEMLAPIU.

Šitas veikalas parodo, kaip nuo 1905 metų revoliucinės Lietuvos spėkos vedė kovą su caro valdžia, ir kaip tuo pačiu laiku kunigai tą valdžią rėmė ir gynė; kaip paskui revoliucija paėmė viršų, kaip Lietuva likos paliuosuota iš po caro valdžios ir kaip ji buvo apskelbta respublika. Pridėtas didelis spalvuotas žemlapis parodo dabartinės Lietuvos rubežius ir kaip šalis yra padalyta į apskričius. Tai yra vienatinė knyga, kuri parodo, kaip gimė Lietuvos Respublika ir kaip ji išrodo. Čia telpa visi svarbesni dokumentai: Steigiamojo Seimo nutarimai, taikos sutartis su bolševikais, sutartis su latviais, aprašymas visų mušių su lenkais ir tt. Yra tai ne knyga, bet tiesiog žibintuvas, kuris apšviečia visą Lietuvą iš lauko ir iš vidaus.

Kaina $1.00

KELEIVIS
636 Broadway, So. Boston, Mass.

MOTERŲ SKYRIUS

ŠĮ SKYRIŲ TVARKO
M. MICHELSONIENĖ

L. Gėrnas.

Japonės Meilės Tragedija

Ara buvo išauklėta tėvų namuose tuo senovišku auklėjimu, kuris sukuria mieliausių moteriškų tipų, kokių tik yra kada matęs pasaulis. Tas namų auklėjimas įkvėpė ypatingą sielos minkštumą, naturalaus elgimosi grakštumą, klusnumą bei pareigos jausmą ir visas tas ypatybes išvystė iki to laipsnio, kuris nepasiekiamas niekur, kaip vien japonuose. Kiekvienai kitai visuomenei, be senosios japoniškosios, gautas morališkas padarinys butų peršvelnus ir pergražus.

Tiesa, tatai nebuvo prirengimas, taikytas šiurkščiam naujųjų laikų gyvenimui. Geros kilmės mergaitę rengė prie to, kad ji jaustųsi visai priklausanti nuo savo vyro. Ją mokė niekad nerodyti pavyduliavimo, sielvarto arba pykčio; iš jos buvo laukiama nugalėsiant savo bendradraugio bei viešpaties ydas tiktai ramumu. Trumpiau tarus, jai buvo skiriama pareiga buti viršžmogiu ir bent paviršiumi įkunyti visiško išsižadėjimo idealą. Ji butų galėjusi tatai padaryti, susitikusi su lygios jai kilmės žmogumi, jautriai suprantančiu, švelniu, galinčiu nuspėti josios jausmus ir niekad jų neužgauti.

Bet Ara buvo kilusi iš daug kilnesnė šeimos, negu jos vyras; ir ji buvo jam pergera, nes jis nemokėjo, kaip reik branginti jos. Ją išleido už vyro visai jaunutę. Iš pradžių juodu buvo labai neturtingi, bet pamažu prasigyveno, nes Aros vyras buvo geras biznierius. Tačiau jai dažnai išrodydavo, kad jis ją labiau mylėjęs, kai juodu buvo neprasigyvenę, o šitokiais dalykais moteris retai kada apsirinka.

Ji dar pati gamino jam visas drapanas ir jis visad girdavo jos mažų pirštelių darbštumą. Ji tenkino visus jo troškimus; padėdavo jam apsirengti ir nusirengti; taisė jam visa taip jaukiai gražyčiam jų namely; žavingiausiai atsisveikindavo jį, kai rytą jis eidavo į savo darbą, ir pasisveikindavo — sugrįžus; priiminėjo jo draugus kuo maloniausiai; tvarkė jo ukį nuostabiai taupiai, ir retai tereikalaudavo iš jo pinigų.

Tikrai sakant, jai to ir nebuvo reikalo norėti: jis niekad nebuvo šykštus ir mėgo matyti ją pasipuošusią, kad atrodydavo lyg auksasparnė peteliškė. Jis mielai vesdavosi ją į teatrą ir į kitas linksmavietes. Ji lydėdavo jį į pasivaikščiojamas vietas, garsėjusias savo klesčiančiais vyšniamedžiais pavasarį, žibančių vabalaičių blizgėjimu vasarmečiu ir purpuru nusidažiusiais kleveliu lapeliais rudenį.

Kartais juodu nudienodavo dienelę Majike, pamary, kur pušys siubavo, kaip šokančios mergaitės, arba Kijomidze, senoviškuose linksmanamiuose, kur viskas rodosi tolimų laikų sapnas. Traškančios girios tenai rimsta giliame pavėsyje, čiurlenąs upelis sruvena iš uolos, ir visados ten girdėti skambančios sena gaida nematomos fleitos skundas— mylaujamas garsas, kuriame susiliejo ramybė ir liudesys, kaip kad auksinė mirštančios saulės šviesa susilieja su mėlyne.

Be šitų mažyčių smagumėlių ir vaikštynėlių, Ara retai tesižmonėdavo. Josios ir jos vyro giminės gyveno toli kitoje provincijoje, ir ji mažai ką telankė. Ji mėgo buti namie, puošti kambarius ir penėti prijaukytas aukso žuvytes, kurios, išvydusios ją, iškišdavo galvutes.

Ji dar nebuvo prityrusi nei to naujo džiaugsmo, nei tų širdgėlų, kurių teikia moters gyvenime vaikas. Penkeris metus ji laimingai gyveno su vyru, ir šitą laiką jis reiškė jai tokią pagarbą, kokią tiktai gali išreikšti jaunas japonų pirklys savo žmonai, kilusiai iš daug kilnesnių žmonių negu jis pats.

Bet paskui jis staiga ėmė atšalti — taip umai, kad ji buvo tikra, kad tai gali buti jos kaltė. Negalėdama suvokti tikrosios priežasties, ji stengėsi įsikalbėti, kad, rasit, ji neįžiurėjusi ko nors savo pareigose; ji bergždžiai tyrė nekaltą savo sąžinę ir stengėsi įspėti iš akių visus jo geidimus. Jo niekas negraudino. Jis nesakė jai nei vieno nedraugiško žodžio, bet ji jautė iš įtempto jo tylėjimo paslėptą norą užgauti ją.

Japonas iš geros draugijos nebus žodžiais savo žmonai nedraugas. Tatai laikoma liaudiškumu ir stačiokiškumu. Apsišvietęs, normalaus budo žmogus net savo žmonos priekaištus sutiks ramiais žodeliais. Japonų etiketu, tokio elgesio iš vyro reikalauja įprastas mandagumas. Be to, švelnutė ir jautri moteris ilgai nepakęs žiauraus elgesio; jeigu ji smarkaus temperamento, tai del žodelio, ištrukusio susierzinus, ji gali net nusižudyti, ir toks nusižudymas suterš jos vyro garbę visam amžiui.

Bet yra tylaus žiaurumo, kuris nelemtesnis už žodžius ir veikia tikriau, negu koks aiškiai išreikštas nedraugingumas bei abejingumas, kuris turi sužadinti pavydumą. Japonė auklėjama taip, kad niekad nerodytų pavydumo, bet tas jausmas senesnis už bet kokį auklėjimą — jis toks pat senas, kaip meilė, ir toks pat ilgaamžis, kaip ji. Po beaistre savo veido kauke japonė jaučia taip pat, kaip ir josios vakarų sesuo, kai ši, žavėdama aukštuomenės draugiją išeigų vakaruose, sielos gilumoj nekantriai laukia išvadavimo valandos, kada galės laisvai savo sielvartus išreikšti.

Ara turėjo pagrindo pavyduliauti, bet ji negalėjo iš karto atspėti tikrosios priežasties ir jos tarnai perdaug jai buvo atsidavę, kad apšviestų ją šituo atžvilgiu. Jos vyras iš pradžių buvo įpratęs vakarieniauti kartu su ja, namie arba žmonėse. Bet dabar vakaras į vakarą jis išslinkdavo vienas. Iš pradžių jis atsišnekėdavo reikalais, bet paskui liovėsi jieškinėjęs priežasčių ir ėmė niekad jai nesakyti, kada žada grįžti namo. "Tarytum nelabasis jį pakerėjo," kaip sakydavo tarnai. Iš tikrųjų jo įkliuta į gudriai paspęstus spąstus. Švelnus vienos geišos kuždesys stabu ištiko jo valią, apvilko jam akis. Nors ji nebuvo tokia daili, kaip jo žmona, bet turėjo gerus nagus pinklėms pinti — aistros pinklėms, kurios sugauna silpnus žmones.

(Bus daugiau)

RANKINUKAI PAPILDO PAVASARI APRANGĄ

Be rankinuko moteris išrodo nepilnai apsirengusi. Rankinukas yra neatskiriama kostiumo dalis. Todel jo spalva visada turi but gerai pritaikyta prie drapanų.

Kai Aš Buvau Neženota

Kai aš buvau neženota,
Vaikinų daugiau kaip proto;
Kur tik nepasisukau—
Kavalierių tuoj radau.

Vieną myliu ir bučiuoju,
Kitą žvilgsniais tik vilioju,
O tą mėlynakį latrą
Prašau vesti į teatrą.

Vienas siulosi jau vesti,
Kitas nori juokus krėsti;
Vienam smarkiai atsakiau,
Antrą trepais nuvijau.

Kai gražiai apsirengiu
Ir ant gatvės išeinu—
Vienas žiuri į mane,
Kits pamerkia akimi.

Aš sau ant aukštų kulnų,
Kaip stirna gatve einu,
Nežiuriu į juos visai—
Tegul šėlsta tie žiopliai.

Kai ant baliaus nueinu,
Visi grudasi urmu:
Vienas prašo valcą šokt,
Kitas nori bučkį vogt.

Nusibodo man mergaut.
Su tais vyrais vis kariaut;
Senbernį pasigavau,
Jam galvelę apsukau.

Dabar ponia palikau,
Vyrą greit išmokinau;
Prašmatnumo man ne stoka—
Kaip aš groju, taip jis šoka!

Alena Bružienė.

KAIP ILGAI VIRINTI ĮVAIRIAS DARŽOVES

Arbuzus, vasarin.	nuo 15 iki 20 min
" žieminius	nuo 30 iki 40 min.
Asparagus	nuo 15 iki 30 min.
Bulves	nuo 30 iki 40 min.
Bulves saldžias ..	suo 25 iki 30 min.
Burokėlius	nuo 30 iki 45 min.
Pumpkin	nuo 30 iki 40 min.
Kornus	nuo 5 iki 15 min.
Kalifijorus	nuo 20 iki 30 min.
Kopustus	nuo 15 iki 30 min.
Morkvas	nuo 15 iki 30 min.
Pupas ir žirnius ..	nuo 30 iki 45 min.
" džiovintus ..	nuo 3 iki 4 val.
Salierus	nuo 20 iki 35 min.
Svogunus	nuo 30 iki 60 min.
Špinakus	nuo 15 iki 25 min.
Pastarnokus	nuo 30 iki 50 min.
Ropes	nuo 30 iki 60 min.
Tomeites	nuo 15 iki 25 min.
Burokus	nuo 1 iki 2 val.

Daugiausia vitaminų "C" yra tomeitėse, orančiuose ir lemonuose.

CHICAGOS MOTERŲ VEIKLA

Pas mus, Chicagoj, buna tiek daug visokių pramogų, kad jokiu budu negalima visose dalyvauti. Viena, tai kišeniai pusėtinai ištuštėja, o antra, tai ir fiziškai pusėtinai nuvargina. Bet kadangi Chicaga didelė ir lietuvių daug, tai visiems parengimams publikos užtenka.

Taip buvo ir 17 d. vasario, Fine Arts svetainėj, kur muzikos mokytoja Lulu Ruben-Misevičienė buvo parengus savo mokinių koncertą. Jaunuoliai pasirodė gerai. Bertašių sunus Phillip labai gerai išpildė kurinį "Rudens Lietus," o Rakščiukas puikiai paskambino Chopino "Theme from Polonaise."

Klausytojai, kurių buvo pilna svetainė, jaunuoliams nuolatos plojo.

Mokinių tarpe matėsi gero talento, iš kurio galima tikėtis gerų muzikantų.

Musų darbščiausis Raud. Kryž. vienetas, kuriam vadovauja Sophie Barcus, ir šimet neatsiliko. Artinantis metinei Raud. Kryž. rinkliavai, Lietuvių Šeimininkių vienetas nutarė suruošti jo naudai ką nors prašmatnesnio, kad daugiau publikos sutraukus. Apkalbėję nusprendė Lietuvių Auditorijoj surengti maskaradą su skrajojančiu paštu ir kitomis įdomybėmis. Už neparastus kostiumus skiriamos dovanos. Vienetas tikisi daug publikos ir gražaus pelno Raud. Kryž. paramai.

Važiuojant į Suvalkiečių Draugijos susirinkimą vasario 25 d., gatvekaris pritrenkė Adelę Miscikaitienę. Nuvežus ligoninėn pasirodė, kad ilgoką laiką reikės pabuti. Linkiu jai laimingai pasveikti.

Chicagietė.

Laukeliais

Skamba dainos sutartinės,
Mirga rasos deimantinės—
Ir laukeliuos ir miškuos...

Eik, sesyte, nuo darželio,
Bėk iš svirno tėvužėlio—
Liksis pėdos, vys aidai...

—Ei, berneli, jaunužėli,
Nebalnoki juodbėrėlio—
Tinka tau drąsa tiktai...

Tekant saulei saulužėlei,
Byrant aukso rasužėlei—
Links mums pievos, links žiedai.

Skamba dainos sutartinės—
Mirga rasos deimantinės—
Ir laukeliuos ir miškuos...

St. Santvaras.

NAUDINGA ŽINOTI

Norint nuvalyt misinginius indus, reikia juos ištrinti gabalėliu citrinos arba uksusu, nuplauti karštu vandeniu ir nutrinti minkštu audeklu.

—o—

Nupirkus naują špižinę skauradą, pirmiausia į ją prileisk vandens, įberk šaukštuką sodės ir sudėk kelių bulvių lupynas. Pavirink porą valandų ir tik tuomet vartok valgio gaminimui.

SIELOS BALSAI

GRAŽIOS EILĖS, DAINOS IR BALADOS.

Knyga papuošta daugeliu spalvuotų puikių paveikslų, 223 puslapių dydžio, apie 150 įvairių eilių. JI PALINKSMINS JUSŲ LAISVAS NUO DARBO VALANDAS.

KNYGOJE YRA TRIJŲ RUŠIŲ EILĖS:
TAUTIŠKOS, ŠEIMYNIŠKOS IR DARBININKIŠKOS
TIKRAI GRAŽI IR TURTINGA EILIŲ KNYGA.

Popieriniais apdarais $1.00

Kiekvienas turėtų papuošti savo knygyną mėnėta knyga. Kiekvienas nusipirkęs tą knygą pasidžiaugs. Pinigus geriausia siųst "Money Orderiu." Popierinius galima siųsti tiesiog paprastame konverte, bet reikia aiškiai užrašyti savo ir "Keleivio" adresą ir nepamirškit prilipyt už3 centus markę.

"KELEIVIS"
636 BROADWAY, SO. BOSTON, MASS.

"Keleivio" Knygos

AR BUVO VISUOTINAS TVANAS?

Bažnyčia sako, kad buvo, o mokslas sako, kad nebuvo. Jeigu buvo, tai kaipgi Nojus butų galėjęs surinkti į kelias dienas visų veislių gyvunus, kurie gyvena išsimėtę po visą žemės kamuolį? Kaip jis galėjo tuos gyvunus prastoj savo arkoj sutalpinti? Iš kur ėmėsi tiek vandens, kad visą žemę apsemtų? Kur tas vanduo dabar yra? Kaip iš Nojaus šeimynos galėjo atsirasti po tvano juodveidžiai ir kitų veislių žmonės? Šitie ir šimtai kitų klausimų, į kuriuos negali atsakyti jokis kunigas, yra nuosakiai ir aiškiai išdėstyti šitam veikale. Knyga be galo įdomi. Kas žodis—tai faktas; kas sakinys—tai naujas kunigų argumentas griuva. Mokslas ir mokslas nuo pradžios iki galo. Kaina ..... 25c.

KAIP SENOVĖS ŽMONĖS PERSISTATYDAVO SAU ŽEMĘ

Labai įdomus senovės filosofų daleidimai apie žemės išvaizdą. Pagal daugelį autorių parašė Iksas. Antra knygutės dalis yra: "Išvirkščias mokslas arba Kaip Atsirado Kalbos." Parašė Z. Aleksa. 40 pusl. ..... 10c.

TABAKAS.

Kaip jis žmonėms kenkia. Liaukimės rukę! Pagal A. Apolovą ir daugelį iš gyvenimo patyrimų parašė K. Stiklelis, So. Boston, Mass. 1909 m., pusl. 63. ..... 25c.

ŽINGSNIS PRIE ŠVIESOS.

Vieno akto vaizdelis ir monologas NAŠLAITĖ. Parašė K. S. Lietuvaitė. So. Boston, Mass. 1914 m., pusl. 23. ..... 10c.

NIHILISTAI

Tragedija trijuose aktuose. Veikalas perstato nužudymą caro Aleksandro II. Labai puikus ir nesunkiai scenoj perstatomas veikalas. Iš viso reikalaujamos tik 28 ypatos. So. Boston, 1913, pusl. 61. .... 25c.

AR ROMOS POPIEŽIUS YRA KRISTAUS VIETININKAS?

Parašė kun. M. Valadka. Knyga drąsiai kritikuoja Romos Katalikų bažnyčios autoritetą ir faktais parodo, kad jis nėra joks Kristaus vietininkas. 224 pusl. Kaina .. $1.25

Pekla

BROŠIURA SU PEKLOS ŽEMĖLAPIU IR KITAIS PAVEIKSLAIS.

Parašė
A. M. METELIONIS.

Kunigai gąsdina tamsuolius amžina peklos ugnimi ir už pinigus apsiima kiekvieną išgelbėt nuo amžinų kančių pragaro liepsnose. Bet šios knygos autorius parodo, kad visa tai yra melas ir apgavystė, nes peklos visai nėra. Jisai parodo, kad toj vietoj, kur Biblija sako buvus kitąsyk pekla, dabar kopustai auga. Ir pridėtas "peklos" žemėlapis tatai patvirtina.

Kaina 25 centai.

Knyga gaunama "Keleivio" Knygyne.

Adresas: "KELEIVIS"
636 BROADWAY,
SO. BOSTON, MASS.

Taipgi ir pas
A. M. METELIONĮ
1747 Navy Avenue,
Detroit, Mich.

Dovana

Geriausia dovana yra ta, kuri visuomet nauja ir draugo vertinama.

Tokia dovana yra tik viena—geras laikraštis. Ji visuomet nauja.

Užrašyk savo draugui "Keleivį." Tegul jis lanko jį per 52 savaites į metus.

Kas savaitę 'Keleivis' jam teiks naujų žinių ir primins aukotoją.

"Keleivis" kainuoja tik $2.50 metams.

"KELEIVIS"
636 Broadway,
So. Boston 27, Mass.

LIETUVIŲ ŠEIMYNOS ISTORIJA JUŠKEVIČIAUS DAINOSE.

Jei nori žinoti, kaip senovėje lietuviai gyveno, tai perskaityk šitą knygą. Iš jos sužinosi, kad vyrai turėjo laug pačių, o žmonos po kelis vyrus. Labai užimanti ir pamokinanti knyga. Su paveikslais. Kaina .... 50c.

KOKIUS DIEVUS ŽMONĖS GARBINO SENOVĖJE?

Panašios knygos lietuvių kalboje iki šiol da nebuvo. Čia aprašyta kokius dievus garbino senovės indai bei arijonai, egiptėnai, chaldai, asyrai, lietuviai, barbarai ir tt.; kaip tie dievai vadinosi, kur jie gyveno ir kokius jie santikius su žmonėmis turėjo. Knyga stambi ir labai užimanti. Tai yra tikra tikėjimų istorija. $1.00

MATERIALISTIŠKAS ISTORIJOS SUPRATIMAS.

Ši knygelė aiškina proletariato filizofijos mokslą. Jei nori žinoti, kas gimdo pasaulyje įvairiausius nuotikius, tai perskaityk šitą knygelę. Kalba labai lengva. Knyga protaujantiems darbininkams neapkainuojama. Kaina ..... 25c.

SOCIALIZMO TEORIJA.

Šis veikalas trumpais ir aiškiais faktais parodo, kaip iki šol kokios draugijos formos, ir kodėl turės buti pakeistas kapitalizmas. Kaina 25c

DĖLKO REIKIA ŽMOGUI GERT IR VALGYT?

Valgyt ir gert reikia dėl to, kad norisi, atšaus nepagalvojęs žmogus. Bet dėl ko gi norisi? Dėl ko be valgio žmogus silpsta? Ir dėlko vienas maistas duoda daugiau spėkų, kitas mažiau? Dėlko žmogui reikia cukraus, druskos ir kitų panašių dalykų? Kodėl jam reikia riebalų? Šituos klausimus suprasi tiktai iš šios knygutės. Parašė D-ras G-mus. Kaina .. 15c.

KURGI VISA TAI NYKSTA?

Kur nyksta visi tie lobiai, kurtuos žmonės kuria per amžius? Šį intriguojantį politiškai-ekonomišką klausimą aiškina garsusis Vokietijos socialdemokratų teoretikas Karl Kautsky. Kaina ..... 10c.

BIBLIJA SATYROJE.

Tai Biblijos pašaipa. Į Kanadą tos knygos nejsileidžia. Labai juokinga su 379 puikiais paveikslais, perstatančiais įvairius nuotikius nuo prieš sutvėrimo pasaulio iki užgimimo Kristaus. Įgijęs šią knygą niekas nesigailės. 382 puslapiai. Kaina $1.00

DŽIAN BAMBOS SPYČIAI.

Ir kitos fonės. Daugiau juoku, negu Amerikoj munšaino. Šioje knygoje telpa net 72 "Džian Bambos spyčiai," eilės, pasikalbėjimai, humoristiški straipsniukai ir juokai. Antra pagerinta laida. Kaina 25c

PAPARČIO ŽIEDAS.

Ir keturios kitos apysakos: (1) Neužsitikintis Vyras; (2) Žydinti Gira, (3) Klaida; (4) Korekta. Jose norodoma kaip žmonės paikai tiki į visokius prietarus, burtus ir tt. 15c

ALKOHOLIS IR KUDIKIAI

Arba kaip tėvų vartojami svaigi namieji gėrimai atsiliepia jų vaikams. Kas yra arba tikisi kada nori buti kudikių tėvais, butinai turėtų perskaityti šitą knygutę. Kaina 10c

EILĖS IR STRAIPSNIAI.

Šioj knygoj telpa 23 gražios eilės, daugybė straipsnių, juokų ir tt. Puikiai ilustruota. Kaina ... 25c.

SOCIALIZMAS IR RELIGIJA.

Labai įdomi knygutė šituo svarbiu klausimu. Ją turėtų perskaityti kiekvienas katalikas ir socialistas. Parašė E. Vandervelde, vertė Vardunas. Kaina ..... 10c.

KODĖL AŠ NETIKIU Į DIEVĄ?

Laisvamanis čia pasako, kodėl jis negali tikėti. Pilna argumentų, kurių nesumuš joks jėzuitas. Kaina tos knygutės 20c

MONOLOGAI IR DEKLAMACIJOS.

Šioje knygoje telpa daugybė naujų, labai gražių ir juokingų monologų ir deklamacijų. Visokios temos: darbininkiškos, revoliucionieriškos, tautiškos, humoristiškos ir laisvamaniškos. Visos skambios, visos geros. Tinka visokiems apvaikščiojimams, baliams, koncertams ir tt. Antra pagerinta laida. Kaina ..... 25c.

KUNIGŲ CELIBATAS.

Ši knygelė parodo, kodėl Romos popiežiaus kunigai nesipačiuoja. Čia išaiškinta visa jų bepatystės istorija, jos pasekmės ir doriškas dvasiškijos nupuolimas. Šią knyga turėtų perskaityti kiekvienas vyras, tėvas ir taunikaitis, kurie geidžia, kad jų moterys, dukterys ir mylimosios nepaultų į tokią kunigų globą. Parašė kun. Geo. Townsend Fox, D. D., sulietuvino Ferdinand de Samogitia. Kaina 25c

LYTIŠKOS LIGOS.

Ir kaip nuo jų apsisaugoti. Parašė D-ras F. Matulaitis. Antra, peržiūrėta ir papildyta laida. Kaina .. 25c.

KUR MUSŲ BOČIAI GYVENO?

Biblija sako, kad pirmutiniai žmonės gyveno Rojuje. Bet mokslas Roju visai atmeta. Mokslas mano, kad žmonijos lopšinė buvo šiaurėje. Ir ši knyga parodo, kodėl taip manoma. Labai įdomus ir pamokinantis skaitymas. Kaina ..... 25c.

"Keleivis," 636 Broadway, South Boston, Mass.

Bolševikai ir Ukininkai

KAIP BOLŠEVIKAI NUO LIETUVOS UKININKŲ DEVYNIS KAILIUS LUPO

(Laiškas iš Europos)

Skaitytojai, tur but, jau žino, kokiomis priemonėmis ir suktybėmis bolševikai iš darbininkų paskutinį prakaitą spaudžia. Beribis išnaudojimas, skurdas, vargas, fizinis ir moralinis teroras, — štai tos priemonės, kuriomis bolševikai verčia darbininkų mases dirbti, klusniai lenkti sprandą ir kurti gerybes naujiems išnaudotojams. Tokio darbininkų išnaudojimo, koks yra Sovietijoj, nežino net pirmykščio kapitalizmo gadynė. Jei Sovietijos darbininkams dabar kas nors duotų tokias sąlygas, kokios buvo Anglijoj prieš 70 metų, jie tikrai nepaprastai apsidžiaugtų.

Jei Sovietijos biurokratai nedaro jokių ceremonijų su fabrikų ir įmonių darbininkais, tai su klasiniu priešu — ukininkija jie elgiasi pikčiau nei Amerikos pietinių valstijų plantatoriai su vergais-juodukais, kad elgdavosi.

Ukininkas, kas jis bebutų: mažažemis ar net gritelninkas, anot bolševikų teorijų ir liguistų įsivaizdavimų, yra kiaurai persisunkęs savininko jausmais, atseit, yra buržuazinių palinkimų, yra "buožė" ir todel iš visos savo esmės yra ir gali buti Sovietinės sistemos priešininkas. Todel šis luomas naikintinas. Nuo ukininko reikia numauti savininko kailis, iškrėsti iš jo galvos savininkiškas protavimas, išplėšti iš jo individualistinę "dušią." Štai kodel Rusijos valstiečiai varu buvo suvaryti į kolektyvinius ukius "kolchozus," milionai jų fiziniai sunaikinti arba badu išmarinti. Po šitos kruvinos ir smurto istorijos, kuriai istorijoj nėra pavyzdžio, Sovietijoj ir jos žemės uky įsivyravo moderniškoji kolchozinė baudžiava.

Įsiveržę į Baltijos kraštus, bolševikai gerą pusmetį nelietė Lietuvos ukininku. Varyti juos tuojau į kolchozus buvo gan rizikinga. Bet tuojau buvo sumanyta žemės reforma, kuri skubos keliu ir chaotišku budu buvo pravesta. Žadėta kalnai gerybių, melucta visam kraštui ir girtasi be galo ir be krašto, bet tuo ir užsibaigė ši garsioji reforma. Kai visame krašte pradėta šnekėti, kad bolševikai rucšiasi Lietuvoje įvesti kolchozus, lietuviškieji komisarai viešai grąsino gandų skleidėjus bausti už Sovietų valdžios šmeižimą. Bet kaip paprastai bolševikai vieną daro, o visai ką kitą planuoja. Nors kalbos apie kolchozus buvo draudžiamos, bet tuo pačiu metu jau buvo atspausdinti kolektyvinių ukių (kolchozų) įstatai, kuriuos įstaigos platino ir supažindino su jais tucs, kurie prie kolchozinio ukio buvo rucšiami.

Tačiau prie kolchozų buvo einama kitu keliu. Pirm visko pasirinkta Lietuvos ir kt. Baltijos kraštų ukininkų sunaikinimo kelias. Tas kelias buvo šis: reikėjo parauti ukininkų medžiaginė gerovė, nuskurdinti juos, paversti juos plikais, lumpen-proletarais, o paskui parodyti pirštu į kolchozus. Išbadėję, nuskurdinti ir nualinti ukininkai tuomet patys eitų į kolchozus. Štai kokios šlykščios taktikos ėmėsi Maskvos satrapai. Į kolchozus galima buvo eiti kitu keliu, keliu ramiu ir savanorišku, gero pavyzdžio keliu, bet bolševikams šitoks kelias nepriimtinas. Jiems reikia smurto kelio ir teroro, nes tik šitokį kelią jie supranta. Šitam pastarąjam keliui paruošti Maskva sugalvojo "privalomąjį žemės ukio produktų statymą." Yra duomenų, kad Lietuvos komisarai tik paskutiniu momentu sužinojo apie šį sumanymą, kada reikėjo skelbti Maskvos iškeptasai pyragas.

1941 m. balandžio 14 d. buvo paskelbtas Lietuvos komunistų partijos C. K-to sekretoriaus A. Sniečkaus ir Komisarų Tarybos pirmininko M. Gedvilo pasirašytas nutarimas, kuriuo Lietuvos ukininkams uždedama žemės ukio produktų statymo prievolė. Lietuvos ukininkas tokias prievoles ir seniau turėjo, bet bolševikiškos prievolės visus pritrenkė, nes čia buvo ne prievolės, bet smurtas ir atviras plėšimas. Štai to plėšimo pagrindiniai dėsniai:

1) grudai ir bulvės turėjo buti statomi ne nuo atsėto tais javais ar bulvėmis apsodinto žemės ploto, bet **nuo dirbamos ir tinkančios dirbti žemės ploto, įskaitant daržus, pudymus ir dirvonus.**

2) Mėsa, pienas arba sviestas ir vilnos turėjo buti statomos nuo kiekvieno valdomos žemės hektaro, įskaitant ganyklas, pievas, sodus bei daržus ir **visiškai neatsižvelgiant i laikomų galvijų bei paukščių, melžiamų karvių ir avių skaičių.**

Žemės ukio produktus privalėjo pristatyti visi be išimties ukininkai, net ir naujakurys, tik ką gavęs žemės.

Pristatytinų žemės ukio produktų kilogramais nuo 1 hektaro lentelė:

Grudų normos nuo dirbamos žemės hektaro:

Nuo 1 iki 5 ha. 40-60, nuo 5 iki 10 ha.—50-70, nuo 10 iki 15 ha.—65-95, nuo 15 iki 20 ha.—80-110, nuo 20 iki 25 ha.—130-180, daugiau 25ha. —nuo 220 iki 290 (kolekt. ukiams neaptarnaujamiems MTS.)—35-55.

Bulvių, nuo dirbamos žemės:

Nuo 1 iki 5 ha.—40-60, nuo 5 iki 10 ha.—60-80, nuo 10 iki 15 ha.—90-110, nuo 15 iki 20 ha.—130-150, nuo 20 iki 25 ha.—180-200, daugiau 25 ha.—210-230.

Pieno litr. nuo valdomos žemės ha:

Nuo 1 iki 5 ha.—20-45, nuo 5 iki 10 ha.—25-50, nuo 10 iki 15 ha.—30-55, nuo 15 iki 20 ha.—35-60, nuo 20 iki 25 ha.—45-70, daugiau 25 ha. —60-80.

Vilnų nuo valdomos žemės ha. gr.:

Nuo 1 iki 5 ha.—90-140, nuo 5 iki 10 ha.—100-160, nuo 10 iki 15 ha. —120-180, nuo 15 iki 20 ha.—130-200, nuo 20 iki 25 ha.—140-220, daugiau 25 ha.—160-240.

Mėsos šiomis vienodomis normomis, gryno mėsos svorio kilogr.

Nuo 1 iki 5 ha.—30, nuo 5 iki 10 ha.—50, nuo 10 iki 15 ha.—80, nuo 15 iki 20 ha.—130, nuo 20 iki 25 ha. —220, daugiau 25 ha.—330.

Kadangi pristatymo normos buvo nustatytos apskritimis, pavyzdžiui, Švenčionių apskr. iki 5 ha. ukiui 40 klg. nuo ha, gi Vilkaviškio apskr. tokiam pat ukiui 60 klg. nuo ha., tai kad nedaryti penkių lentelių, pristatymo normas sužymėjau "nuo iki."

Ukininkai, kurie naudojosi samdoma darbo jėga, pieno ir vilnos normos buvo 50% didesnės. Be to, ukininkai, kurie iki bolševikų įsigalėjimo turėjo daugiau kaip 25 ha. žemės, privalėjo pristatyti grudų dar už 1940 metus — po 25% lentelėse nurodytų normų už kiekvieną valdytos prieš reformą žemės hektarą. Šis paskutinis nuostatas tuo yra akiplėšiškas, kad jis taikomas atgal, t. y., 1941 m. pavasarį reikalaujama duoklė už praeitus metus, kuomet javų aruoduose jau kaip ir nėra.

Apskričių vykdomieji komitetai galėjo normas mažinti iki 30%, bet apskritis, jam paskirtą duoklės kiekį, privalėjo pilnai pristatyti, tuo budu mažinimas budavo neįmanomas. Gausioms ukininkų nuo 5-8 asmenų šeimoms, normos galėjo buti sumažintos nuo 10 iki 30 nuošimčių, bet ši nuolaida buvo padaryta ne tam, kad ją ištikrųjų taikyti gyvenime, bet kad komunistai mitinguose turėtų progos pasigirti ir varyti demagogiją.

Dabar pažiurėkime, kiek derlingiausių žemių: Vilkaviškio, Šakių, Biržų, Šiaulių apskričių 30 ha. ukininkas privalėtų pristatyti produktų. Tokiam ukininkui tektų atiduoti: grudų—150 centneriai, bulvių apie 110 cent., pieno—4,080 litrų, mėsos—390 kg., vilnų—13 kg.

Tų pačių apskričių 1 ha. dydžio ukiui tektų atiduoti valdžiai: grudų—60 kilogr., bulvių — 40 kg., mėsos—30 kg., pieno 45 litrų, vilnų —120 gramų.

Seinų apskr. 1 ha. ukiui tektų duoti: grudų—40 kg., bulvių—50 kg., mėsos—36 kg., pieno—20 litrų ir 90 gramų. Aišku, kad 1 ha. Seinų apskrities smėliuotų žemių ukininkui ši duoklė stačiai nepakeliama.

Už pristatytus produktus valdžia mokėjo šias kainas: Už rugių 100 kg. 11 rublių 10 kp., pieno litrą—20 kap., stambių vilnų 1 kg.—3 rub. 80 kap., už bulvių 100 kg. —5 rub. 50 kap.

30 ha. ukininkas už pristatytus produktus, skaitant valdiškomis kainomis, gautų apie 2,500 rublių, gi žemės mokesčių pinigais tokiam ukininkui buvo paskirta mokėti apie 3,700 rublių. Taigi už atiduotus produktus ukininkas nesurinkdavo tiek pinigų, kad galėtų apsimokėti žemės mokesčius.

Iš ko gyventi, kaip verstis ir kaip ukininkas prie šitokios padėties gali vesti ukį, patenkinti savo visus kitus reikalavimus — spręskite patys. Ukio ardymas ir badas, štai kas turėjo sekti šitą bolševikų žemės ukio politiką.

Lentelės paskutinėj skilty pažymėtos duoklės grudams kolektyviniam ukiam, kurių neaptarnauja Mašinų Traktorių Stotis (MTS). Pirštu prikišimai rodoma ukininkui eiti į kolchozus, tai bent grudų mažiau statyti. Bet kolchozas, tai baudžiava. Atlyginimas už darbą pagal darbo vienetus, tai komisarų nelaisvėn patekęs ukininkas-vergas. Šitokia žvėriška politika ukininkų atžvilgiu Europos ir Amerikos žmogui tiesiog nesuprantama, tai ardymas ukio ir badu marinimas milionų žmonių.

Bet bolševikai, vartodami visur smurtą, ir čia yra sau ištikimi, nors tas smurtas neša pragaištį milionams žmonių.

J. Butautas.

"Keleivio" 1946 metų kalendoriaus nebeturime, jį išpardavėme. Prašome **užsakymų nebesiųsti.**

Administracija.

LENGVAS BUDAS IŠMOKTI ANGLIŠKAI

SU FONETIŠKU IŠTARIMU IR TRUMPA ANGLŲ KALBOS GRAMATIKA

Šis rankvedėlis yra sutaisytas taip aiškiai ir praktiškai, kad kiekvienas gali lengvai pramokti angliškai. Čia telpa sutvarkyti reikalingiausi pasikalbėjimai ieškant darbo, nuėjus krautuvėn ko nusipirkti, pas daktarą ar traukiniu važiuojant.

Gaunamas "Keleivio" Administracijoj, kaina 35 centai

"KELEIVIS"

636 Broadway, So. Boston 27, Mass.

IŠTEISINTAS APALPO

Čia guli saržentas Frank Hirt, kurį kariuomenės teismas Californijoj teisė del šnipinėjimo svetimos valstybės naudai. Kai teismas jį išteisino, Hirt apalpo.

Pajieškomi Amerikos Lietuviai

Linertas Juozas, apie 50 m. amž., Eglupių km., Pajavonio val., Vilkaviškio apskr. į Ameriką atvyko prieš D. Karą.

Linkevičius Juozas ir jo žmona Monika, buk gyv. Philadelphijoj.

Lenion William (iki pilietybes priėmimo vadinosi Vincas Rauba(, buk gyvena Philadelphijoj.

Lepa (Liepa) Jurgis, Panevėžio apskr., Pušaloto val., Migonių km., buk gyvena Binghamton, N. Y.

Levickas Jonas ir Levickienė (Paliukaitytė) Marijona, abu Kauno apskrities, Zapyškio val., Viliamų km., buk gyvena Scrantone.

Marczienė (Kaminskaitė) Elzbieta, duktė Prano, Panevėžio apk., Smilgių val., Ažagų km., spėjamai gyvena Binghamton, N. Y.

Morkevičius Antanas, sunus Petro, Panevėžio apskr., Naujamiesčio val., Volkiškio km., gyv. Kanadoj.

Meškauskas Petras.

Mickelbart šeima (Petronelė, Anna, Helen, Frank ir Albert), spėjamai gyvena Pittsburghe.

Morkus Pranas, gyv. Los Angeles.

Milkaitienė (Žvingilaitė) Nastazija, Mariampolės apskr., Antanavo v.

Meyer Ewald, gimęs 1890 m. Kudirkos Naumiesty. Iš profesijos prekybininkas.

Meyer Adolf, gimęs 1894 metais Kudirkos Naumiesty. Iš profesijos siuvėjas.

Melkunas Kazimieras.

Melkunas Simanas, Amerikon atvykęs prieš D. Karą.

Miciunas Petras, spėjamai gyvena Wilkes-Barre, Pa.

Macevičius Adomas, buk gyv. kur tai New Yorke.

Maurutis Juozas, gyvenęs Lietuvoje, Vilkaviškio mieste.

Motuzaitė Kotrina, Mažųjų Juodeikių km., Židikų val., Mažeikių aps., į Ameriką atvyko prieš D. Karą. Savo laiku gyvenusi Washingtone.

Mykolovas Antanas ir jo žmona Anelė Kazokaitytė, gyv. Chicagoje.

Nomeika, verčiasi restorano biznių, buk gyv. Brooklyne.

Nainys, Kostas ir Suzana Nainienė (arba jų giminės), Šiaulių apskr.

Neumanas Albertas, Šilinės km., Tauragės apsk., į Kanadą atvyko po D. Karo.

Pocius Stasys ir Pocius Antanas, Vabalų km., Šaukėnų val., Šiaulių apskr.

Poškaitė Marijona, Jonikių km., Švėkšnos val., Tauragės apsk., buk gyvena Philadelphijoj.

Pačkauskas Antanas (jo žmona Klevinskaitė).

Puleikis Kazys ir Katrina, Klabų km., Kvedarnos val., auragės apsk., spėjamai gyvena Chicagoj.

Požela Karolis, žinomas imtininkas, apie 50 m. amž., Šiaulių apskr.

Pabrika Juozas, apie 48 m. amž., Šakių apskr., Paluobio bažnytk.

Petrilionis Sofija, Dirvonų kaimo, Bazilionių (Padubysio) val., Šiaulių apsk., gyv. Chicagoje.

Paukštys Vincas, apie 52 m. amž., iš Šakių, buk gyv. Chicagoje.

Pranskietis Augustinas ir Pranskietis Antanas, sunus Jono, kilę iš Panevėžio apskr., Šeduvos val., Sniukonių km., gyv. Pittsburghe.

Paskačimas Jonas, Panevėžio aps., buk gyvena Letchbridge, Canada.

Rajauskas Pranas, apie 70 m. amžiau, iš Alytaus, buk gyv. Pittsburgh.

Prišmantas Julius, sunus Jurgio, Raseinių apskr., Šiluvos val., Palapšių km., buk gyv. Philadelphijoj.

Rusas Stasys ir Rusas Antanas, Kedainių apsk., Juosvainių val., buk gyvena Detroite.

Rudzevičius Juozas, Griebčių km., Sintautų val., Šakių apsk., į Ameriką atvyko prieš D. Karą.

Redetzki Johanna, iš Ditkiemio, Tauragės apsk.

Rheinhardt Marija (Waitkowitz, gimusi 1893 m. Klaipėdos krašte.

Riauba Nikodemas, Balandžių km., Gaurės val., Tauragės apsk. spėjamai gyvena Clevelande.

Ropė Petras, sunus Adomo, Stanislavavos km., Daugeliškio val., Švenčionių apsk., į Ameriką atvyko prieš D. Karą, buk gyv. Illinois valstijoj.

Strikaitis Juozas ir jo žmona Ona Sakalaitė, buk gyvena Chicagoje.

Sarafinas Jonas, apie 60 m. amž., Darbėnų miestelio, Kretingos apsk., į Ameriką atvyko prieš D. Karą.

Stulgaičiai broliai, Biliūnų dvaro, Girkalnio val., Raseinių apsk., į Ameriką atvyko prieš D. Karą.

Šeštokienė Zofija, buk gyvena kur tai New Yorke.

Šimkaitis Kardelis, Skiržemio km., Margiškio val., Tauragės apsk.

Schimkat Wilhelm, iš Ašmintos, spėjamai gyvena Kanadoje.

Swanter (Geschwandtner) Gustav, Laučkaimio, Kybartų val., Vilkaviškio apsk., apie 75 m. amž., buk gyvena Kalifornijoj.

Šeputienė (Neverdauskaitė), Tauragės apskričio.

Šilalis Gabrys, spėjamai gyvena Worcester, Masss.

Šilalienė (Ščesnulevičiutė) iš Lavyso, buk gyv. Worcesteryje.

Skismantaitė Marė, apie 50-55 m. amž., Pabalčių km., Nemakščių val., Raseinių ap., Amerikon atvyko 1920.

Šimkus Kazys, apie 50 m. amž., Šilisninkų km., Šimkaičių val., Raseinių apsk., Amerikon atvyko prieš D. Karą.

Stripinas Juozas ir Stripinas Stasys, abu spėjamai gyvena Bostone ar Chicagoje.

Sinkienė Emilija, duktė Igno, iš namų Jazdauskaitė, Kretingos apsk., Mosėdžio val., Prielgavo km., spėjamai gyv. Detroite.

Tamošauskienė (Poškaitė) Anastazija, duktė Mato, Panevėžio apsk., Smilgių val., Ažagų km., spėjamai gyvena Chicagoj.

Tvaronas-Tvarijonavičius, Kedainių apsk., Baisogalos val., Biliūnų km.

Tuinyla, spėjamai gyvena Kanadoje. Adresas nurodytas "Delhio Hotel Stodard."

Tubilevičienė (Jankauskaitė) Veronika, Panevėžio apsk., Krekenavos miest., buk gyv. Chicagoje.

Tirylis Kostantinas, sunus Joakimo, Vasiulių km., Daugeliškio val., Švenčionių apsk., į Ameriką atvyko prieš D. Karą., buk gyvena Illinois valstijoj.

Timpa Aleksa, iš Naumiesčio, Tauragės apsk., buk gyv. Kanadoje.

Urbas Stepas, sunus Jurgio, Panevėžio apsk., Naujamiesčio valsč., Daukniunų km., buk gyv. Kanadoj.

Valentinavičius Ignas, gimęs 1876 metais, ir Valentinavičius Vladas, abu kilę iš Ganypravo km., Kražių val., Raseinių apsk. buk gyv. Chicago

Vanagaitis Jurgis ir Vanagaitis Jonas, abu Roeliškių km., Kidulių val., Šakių apsk., gyv. Collinsville.

Vaitekienė (Stonytė) Anelė, Tauragės apsk., į Ameriką atvyko prieš D. Karą., buk gyv. Chicagoje.

Vaitkus Antanas ir jo žmona Verutė Patkamarytė, kilusi nuo Upytės, Panevėžio apsk., spėjamai gyv. Toronto, Canada.

Weismann Karl Richards, Strielčių km., Prienų val., į Kanadą atvyko po D. Karo.

Weisman Adelė, jo sesuo.

Žilys Jonas, sunus Juozo, Panevėžio apsk., Smilgių val., Ažagų km., buk gyv. Chicagoje.

Žukienė Kazė (Džiaugytė), Kybartų km., Raudonės val., Raseinių apsk., į Amerika atvyko prieš D. Karą, buk gyv. New Haven.

Zupkus Antanas, Panevėžio apsk., prieš pat kara lankėsi Lietuvoje.

Žeromskiai (broliai) Kedainių aps., Baisogalos val., Valatkonių kaimo.

Jieškomieji ar apie juos žinantieji maloniai prašomi atsiliepti į

Lithuanian American Information Center, Social Service Bureau,
233 Broadway, New York 7, N. Y.

10 METŲ KALĖJIMO UŽ SAVO KVIEČIŲ 4 CENTNERIUS

New York (LAIC)—Lietuvoje leidžiamas laikraštis "Tarybų Lietuva" Nr. 237, spalių 19 d. praneša, kad Jonavoje "Liaudies Teismas" teisė Ona Zdanavičienę už nepristatymą valstybei nustatytų duoklių. Kratos metu pas kaltinamąją buvo rasta užslėpta keturi kviečių centneriai (centneryje yra apie 110 svarų). Už tai okupantų teismas nubaudė Oną Zdanavičienę 10 metų laisvės atėmimu (kalėjimas ar ištrėmimas), be to—penkeriems metams atimtos jai pilietinės teisės ir sukonfiskuotas visas jos turtas. Ją įskundė paruošų agentas Balys Truskus. Nubaustoji, tikriausiai, bus nuvaryta į kokią nors koncentracijos stovyklą. Tokių stovyklų Sovietų Rusijoj pristeigta tukstančiai. Juose laikomi į pora desėtkų milionų žmonių.

"Keleivis" visada yra gera dovana draugams ir pažįstamiems. Užsakykit jį savo artimiesiems!

TEISINGAS PATAREJAS

"Teisingas Patarėjas" aiškina daugiausia lyties ir sveikatos reikalus. Bet jis taip pat nušviečia ir daugybę kitų dalykų. Jis pasako beveik viską, kas žmogui reikia žinoti.

Tai yra vienintėlis veikalas, kuris neužims jusų laiko ilgais pasakojimais ir nuobodžiais išvadžiojimais, bet trumpais ir aiškiais žodžiais pasakys jums atvirą tiesą: kas reikia daryt, o ko nereikia, kad butų galima be baimės naudotis gyvenimo smagumais ir nepadaryti klaidos. "Teisingas Patarėjas" atsakys jums net į tokius klausimus, kurių jųs kartais nenorėtumėt ir savo gydytojo klausti. Beveik kiekvienas lyties klausimas jame nušviestas, beveik kiekvienas "sekretas" išaiškintas.

Štai keliatas tų klausimų, kuriuos aiškina "Teisingas Patarėjas:"

Ką reiškia meilė ir iš kur ji pareina?

Kaip atsirado ir ką reiškia bučkis?

Ką reiškia "pirmosios nakties teisė," kurie seniau naudojosi kunigai ir dvarponiai?

Ką reiškia šliubinis žiedas? Balta jaunosios šlėbė? Jaunosios šydras? Ryžių barstymas jauniems ant galvų? "Medaus Mėnuo?"

Kas reikia jaunai merginai žinoti prieš išteką-ėjimą kad nepadarytų klaidos?

Kokio amžiaus geriausia tekėti ir vesti?

Kas reikia žinoti pirmą naktį? Šito nepasako jauniems nei tėvai, nei bažnyčia, nei mokykla. O klausimas labai svarbus, nes nuo jo priklauso gyvenimo laimė ar nelaimė. Bet ką visi slepia, tą atviral pasako "Teisingas Patarėjas."

Arba Gimdymo Kontrolės Klausimas. Turėt ar neturėt vaikų? Tai opiausis kiekvienos šeimynos klausimas. Ir "Teisingas Patarejas" čia patiekia įdomių informacijų.

Ar galima nustatyt busimo kudikio lytis iš kalno? D-ras Reeder sako, kad galima, ir "Teisingas Patarėjas" radauda jo nurodymus, kaip tai padaroma.

Kodėl tulos moterys neturi vaikų, kad ir labai nori? "Teisingas Patarėjas" ir šitą klausimą atsako.

Kokius vyrus moterys myli? Kokias moteris myli vyrai? Arba kokios moterys neprivalo tekėti? "Teisingas Patarėjas" pasakys jums viską.

Kas reikia žinoti, kad vaikai butų sveiki ir gražūs? Kaip turi užsilaikyti nėščia moteris? Kaip reikia augintі kudikį?

Moteries anatomija ir fiziologija.

Kodėl kunigams turėtų but uždrausta kalbet apie seimyniškus reikalus?

Į visus šiuos klausimus "Teisingas Patarėjas" atsako aiškiai ir nieko neslepdamas.

Knyga graži, su paveikslais, 228 puslapių, stipriais audimo apdarais.

Be to, "Teisingas Patarėjas" pasakys Jums trumpai ir aiškiai: Kaip prasidėjo pasaulis?—Iš kur ir kaip atsirado žeme?—Kaip atsirado žmogus ant žemės?—Ir daug-daug kitų įdomių dalykų.

"Teisingo Patarėjo" parašymui buvo sunaudoti tokie mokslo veikalai, kaip Welliso "Pasaulio Istorija," Jordano "Evoliucijos Pagrindai," McCabe'o "Civilizacijos Evoliucija," Boelsche's "Žmogaus Evoliucija," D-ro Gates "Sexual Thruths" ir daugybe kitų. Tai kartu mokykla ir papuosimas namuose. Kaina $1.50 Užsisakykit "Teisingą Patarėją."

KELEIVIS

636 BROADWAY SOUTH BOSTON, MASS.

Vietinės Žinios

SIULO TAUPYTI DAUGIAU MAISTO

Verta ir Lietuviams Paklausyti Patarimo

Prezidento įkurtas komitetas kovai prieš badą, kreipiasi į visus amerikiečius su pasiulymu taupyti maistą. Europoje, Kinijoj ir Indijoj milionai žmonių badauja, jiems reikalinga greita pagelba. Pagelbėti badaujantiems galėsime tik tada, jei su maistu elgsimės taupiau.

Ypatingai reikia taupyti duoną ir riebalus. Vartokime mažiau duonos ir daugiau bulvių. Jei kiekvienas žmogus sutaupys tris riekutes duonos per dieną, milionai žmonių gaus trukstamos duonos, o mes delto visai nepajusime jokio trukumo.

Pasidairykime apie save namuose, kiek mes maisto išmetame lauk, kiek jo nueina niekais. O butų galima jį sutaupyti.

Bostono restoranai ir valgyklos žada įsijungti į maisto taupymo darbą. Pagalvokime visi apie tai tiek namuose, tiek musų bankietuose.

B. U.

Pataria Nesiusti Lietuvon pinigų

Vienas musų skaitytojas South Bostone gavo iš Lietuvos laišką, kur, tarp kitko, rašoma: "Pranešu tau, mielas broli, kad tą šimtą dolerių, ką mums siuntei, mes jau gavome, ale gavom ne dolerius, o rublius... Davė 500 rubliu su viršum..." Ir toliau laiško rašytojas priduria: "Prašau daugiau pinigu mums nesiųsti..."

Kodel jis prašo daugiau pinigu iš Amerikos nesiusti? Todel, kad dolerius pasiima bolševiku valdžia, o žmogui išmoka savo rubliais, už kuriuos mažai ką galima nusipirkti. Už svara mėsos reikia duoti 55 rublius. Taigi už 100 dolerių, kai bolševikai juos išmoka savo "bumaškomis," žmogus gali nusipirkti vos tik apie 10 svaru mėsos.

Taigi nenuostabu, kad Lietuvos žmonės pataria pinigų tenai nesiųsti.

Olio-Smetonos Prakalbos

Praeita sekmadieni So. Bostono Municipal Building svetainėje laikė prakalbas Bostono misionieriai ar tautininkai. Kalbėjo iš Chicagos adv. A. Olis ir iš Clevelando J. Smetona. Protarpiais tarp kalbu dainavo dain. Vasiliauskas iš Brooklyno, jam akompanavo p-lė Tataroniutė. Organizatoriai šių prakalbu skelbė, kad žmonės sudėję aukų virš 400 dolerių. **Rep.**

Lietuvis Paskirtas Svarbaus departamento komisionierium

Šiomis dienomis gubernatorius Tobin paskyrė advokatą Joną J. Grigalių Metropolitan District Commission'o nariu.

Metropolijos Distrikto Komisija yra viena svarbiausių departamentų Massachusetts valstijoj. Jos veikimo sritis labai plati ir didelė. Jos žinioje randasi visa metropolijos policija, visa parkų sistema, vandentiekis, kanalizacija ir kiti dalykai.

Adv. Grigalius yra jaunas ir gerai mums žinomas veikėjas. Nors čia gimęs ir augęs, jis uoliai darbuojasi lietuviu tarpe ir tuo pačiu laiku eina svarbias pareigas valdžios įstaigose. Jis išbuvo keleta metų miesto gynėjo padėėju, paskui buvo Boston Housing Authority konsultantu, o da vėliau buvo miesto Asesorių Tarybos narys.

Tuo pačiu laiku p. Grigalius praktikuoja ir advokatura. Jo ofisas randasi adresu: 20 Pemberton So., Bostone, bet gyvena South Bostone, 52 G Street.

Sveikinam adv. Grigaliu naujose valstijos pareigose!

Kap. Vyt. Pastelis Lankosi Namuose

Vasario gale iš Vokietijos parvyko apsilankyti namo pas tėvus armijos kapitonas Vytautas Pastelis, southbostonietis. Vytautas jau virš trijų metų tarnautoja armijoj, kariavo 11 mėnesių fronte ir yra pasižymėjęs mušiuose, o dabar yra amerikiečių okupacinėj armijoj Bavarijoj. Ten jam tenka dažnai susidurti su lietuviais tremtiniais ir pabėgėliais. Balandžio pradžioje kapitonas V. Pastelis vėl išvyksta į Vokietiją tęsti tarnybą.

Pasteliai turėjo du sunus armijoj. Vienas jaunesnysis buvo sužeistas manevruose ir buvo paleistas iš armijos, o kitas dasitarnavo iki kapitono laipsnio. Pastelis yra senas "Keleivio" skaitytojas, jis gyvena So. Bostone ant Broadway.

J-s

SLA 359 kp. Susirinkimas

SLA 359 kp. susirinkimas įvyks kovo 15 d., 8 val. vakare, Anestų namuose, 8 Mayhew St., Dorchester. Bus balsavimas pildomos tarybos, bus kuopos valdybos rinkimas ir bus apkalbama kuopos finansiniai reikalai. Taipgi kuri atsilikę su nario mokestimi, prašom užsimokėti. Visi nariai butinai dalyvaukit.

Kuopos Valdyba

Dorchesterio Pil. Kliubo Vakarienė

Praeitą sekmadienį Dorchesterio Lietuvių Piliečių Kliubas buvo surengęs So. Bostone Piliečių Draugijos patalpose šaunią vakarienę. Svečių buvo virš 200 žmonių. Vakarienės gaspadoriai buvo B. Palby ir S. Stasiulis. Programos vedėjo buvo A. J. Namaksy.

Vakarienė buvo surengta Dorchesterio kliubo 10 metų gyvavimo sukaktuvėms paminėti. Ta proga kliubas ir jo vadovybė išklausė daug gerų linkėjimų.

Miestas Nori Skolinti 10 Milionų

Musų miesto majoras pažadėjo numažinti kai kuriuos mokesčius. Kad tą galėtų padaryti miestas nori užtraukti 10 milionų dolerių paskolos. Dabar musų miesto realestatininkai pakėlė del to protestą. Koki nauda skolinti pinigus, jei vėliau juos reikės iš taksų grąžinti? Juk miestas kitokių pajamų su ta paskola nepadarys, o todel paskolinti pinigai bus tik laikina pagelba šiai dienai. Miesto tėvai turėtų žiurėti į ateitį, o tokiomis paskolomis miesto ukio ateitis nebus pagerinta.

Mirė adv. Šalnos Tėvas

Pereitą savaitę Scrantone mirė Antanas O. Šalna, Lietuvos garbės konsulo advokato A. O. Šalnos tėvas. Velionis buvo susilaukęs jau 83 metų amžiaus.

Jaunas budamas velionis mokinosi amatų mokykloj Vilniuje, paskui baigė mokyklą Suvalkuose. Apsigyvenęs Scrantone, jis įsitaisė dirbtuvę mainerių įrankiam taisyti ir turėjo gerą pasisekimą.

Adv. Šalna su p. Šalniene, kurie gyvena Cambridge'uje, pereitą savaitę išvažiavo į tėvo šermenis.

Be sunaus, velionis paliko žmoną Oną ir dukteri Marę, kuri yra ištekėjusi New Yorke už inž. Yesultono.

"Keleivis" reiškia velionies artimiesiems gilios užuojautos.

BALF Vakarienė

Kovo 24 d. sekmadienį vietos BALF skyrius rengia vakarienę, kurios visas pelnas eis lietuviams pabėgėliams paremti. Vakarienė įvyks So. Bostone, Lietuvių Piliečių Draugijos svetainėje, ant E gatvės. Pradžia 6 val. vakare.

Atitaisymas

Paskelbtame aukuotojų sąraše Lietuvos laisvės kovai paremti įsibriovė klaidų. Musų prašo atitaisyti sekamą: V. Yankus aukavo $10, o paskelbta J. Yankus.

Užmiršo, ką Valgė

Praeitame "K." buvo paminėtas Dorchesterio moterų kliubo surengtas užgavėnių balius. Reporteris sako, kad baliuje nebuvo blynų, kas neatatinka teisybę. Blynai buvo, tik reporteris jų, matomai, nevalgė, ar gal suvalgęs užmiršo. Užgavėnės be blynų, tai lyg ir ne užgavėnės.

Blynų Mėgėjas.

"Keleiviui" Reikalingas Typewriteris

"Keleivio" ofisui reikalinga rašomoji mašinėlė (typewriter). Jei kas tokį įrankį turi ir norėtų parduoti, prašome pranešti musų administracijai: 636 Broadway, South Boston.

Choras Uoliai Ruošiasi

Gabijos choras dabar turi darbymetę. Labai dažnai daromos repeticijos, choristai dirba išsijuosę, o ypač solistai ir artistai mokosi savo roles "Išeivio" operetei pastatyti. St. Šimkaus operetė "Išeivis" bus statoma balandžio 7 d. Municipal Building svetainėje, South Bostone. Neužmirškit iš kalno įsigyti tikietų.

Rep.

Norėjo "Pagąsdinti"

Vienas southbostonietis karo veteranas susipyko antradienį su žmona. Kad ją pagąsdinti jis išsiėmė revolverį, atsuko į ją ir pasigirdo šuvis. Kulka nepataikė žmonai, bt ją tikrai išgąsdino. Dabar policija suėmė tą ekskareivį ir apklausinėja. Toks "pagąsdinimas" pasirodė pavojingas ne tik tam, kurį gąsdina, bet ir pačiam gąsdintojui.

Pavogė Brangius Senus Paveikslus

Į Smyth baldų krautuvę Jamaica Plain įsilaužė šį pirmadienį vagys ir tarp kitų daiktų pavogė du senus paveikslus. Vienas paveikslas yra labai brangus, jis 296 metų senumo ir paeina iš Olandijos.

Susekė Nacius Musų Tarpe

Amerkiiečiai surado pilnus nacių partijos narių sąrašus. Tuose sąrašuose rasta ir keli šimtai Amerikos vokiečiu, kurie priklausė prie Hitlerio partijos. Septyni žmonės iš Bostono ir apylinkių irgi buvo isiraše i nacių partiją Vokietijoj. Dabar jie turės pasiaiškinti, kodel tą darė. Visi jie vokiečių kilmės žmonės, nors gimę Amerikoje ir kai kurie užima čia ne menkas vietas, kaipo mokytojai ir inžinieriai.

Remkit biznierius, kurie skelbiasi "Keleivyje."

AMERIKOS RAUDONOJO KRYŽIAUS VAJUS

Amerikos Raudonojo Kryžiaus vajus baigsis kovo 26 dieną. Iki to laiko Bostonas turi surinkti $1,901,150. Bostoinškio skyriaus pirmininkas Francis W. Hatch sako, kad surinkta jau daugiau kaip 60%. Pinigus renka 30,000 su viršum savanorių.

NAUJAS AUTOMOBILIAUS MODELIS

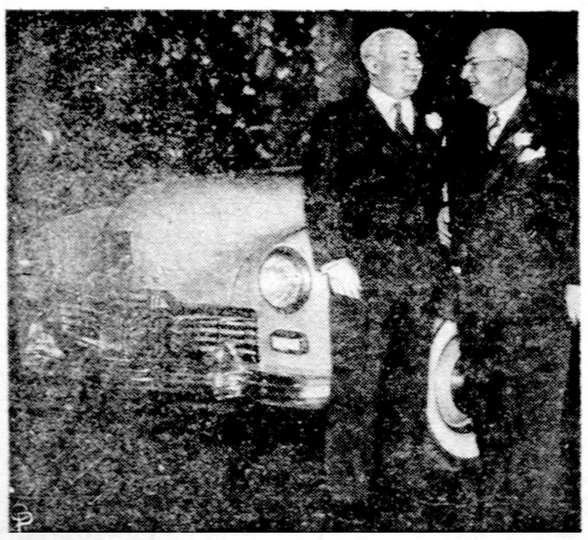

Kaiser ir Frazer rodo naujo automobiliaus modelį New Yorke. Jiedu įsteigė naują automobilių kompaniją ir žada gaminti automobilius, kurie busią vadinami jiedviejų vardais: "Kaiser" ir "Frazer."

RADIJO PROGRAMA

Lietuvių Radijo Korporacijos programa ateinantį nedėldienį iš WORL stoties, 950 kilociklių, tarp 9:30 ir 10:30 ryto, bus tokia:

1—Muzikas

2—Dain. Jonas ir Emilija Burbuliai iš So. Bostono.

3—Pasaka apie Magdutę.

Po programos parašykite savo įspudžius ir nusiųskite Boston, Mass. **S. Minkus.** šiuo adresu: WORL Station, Lithuanian Program,

PARSIDUODA NAMAS

South Bostone, arti Bigelow School, geras pirkinys ir gera vieta šeimynai su vaikais — prie mokyklos. Namas 3 šeimynų, pirmas flioras tuščias. (14)

MRS. SAMUEL WALKER,
2 Williams Court,
Newton Upper Falls, Mass.
Tel. LaSalle 3548.
Šaukt rytais ar vakarais.

BORIS BEVERAGE CO.

220 E Street, South Boston

Pristato toniką, vyną ir visokios rušies alų baliams, vestuvėms į namus ir sales. (-)

Savininkai:
Jonas Arlauskas ir
Juozas Skendalis.
Telef.: SOU 3141.

A. J. NAMAKSY
REAL ESTATE & INSURANCE
414 W. Broadway
SOUTH BOSTON, MASS
Office Tel. So. Boston 0948
Res. 37 ORIOLE STREET
West Roxbury, Mass.
Tel. Parkway 1233-W

DR. D. PILKA
Ofiso Valandos: nuo 2 iki 4 ir nuo 7 iki 8
506 BROADWAY
SO. BOSTON, MASS.
Telefonas: SOUth Boston 1320

Tel. TRObridge 6330
Dr. John Repshis
(REPŠYS)
LIETUVIS GYDYTOJAS
Valandos: 2-4 ir 6-8
Nedėliomis ir Šventadieniais: nuo 10 iki 12 ryto
278 HARVARD STREET
kamp. Inman St., arto Central Sq.
CAMBRIDGE, MASS.

Dr. Leo J. Podder
Iš Leningrado.
Specializuoja Vyriškų organų nusilpnėjime. Gyvenimo permainų moterų. Moterų ir Vyrų ligas Kraujo ir Odos Ligas.
Valandos: nuo 10 iki 12 dieną nuo 2 iki 4, nuo 7 iki 8 vakare
180 HUNTINGTON AVE.,
BOSTON, MASS.
Tel. Commonwealth 4570

Tel. SOU 2805
DAKTARAS
J. L. Pašakarnis
OPTOMETRISTAS
Ofiso valandos:
Nuo 9 ryto iki 7 vakare
Seredomis:
Nuo 9 ryto iki 12 dieną
447 Broadway
SO. BOSTON, MASS.

DR. G. L. KILLORY
60 SCOLLAY SQUARE, Room 27
BOSTON. Tlef. Lafayette 2371
arba: Somerset 2044-J
SPECIALISTAS KRAUJO, INKSTŲ IR NERVŲ LIGŲ
Daro Kraujo Patikrinimą
Valandos:
Nuo 9 ryto iki 7 vak. kasdien
Nedėliom, nuo 10 ryto iki 1.

LITHUANIAN FURNITURE CO.
APDRAUSTI PERKRAUSTYTOJAI (Insured Movers)
Perkraustom čia pat ir į tolimas vietas.
Saugi priežiura, kaina prieinama
326 BROADWAY,
SO. BOSTON, MASS.
Tel. SOUth Boston 4618

"Keleivyje" naudinga yra daryti visokius biznio skelbimus ir pajieškojimus.

SIUNČIAME Į LIETUVĄ IR PABALČIO ŠALIS MAISTO SIUNTINIUS IR DĖVĖTAS DRAPANAS

Patys supakuokit į baksą ar į "seamen's bag" nemažiau 35 svarų ir nedaugiau 120 sv. KAINOS: 20 centų nuo svaro, primokant $5.50 už persiuntimą.

Štai **maisto siuntiniai** siunčiami iš Skandinavijos ir garantuojama, kad pasieks gavėją į kelias dienas po užsakymo.

BOX No. 8 ..... $6.25
2 sv. bekono
2 sv. sviesto
½ sv. ovomaltino (Cocoa, kiaušiniai, pieno milteliai)

BOX No. 10 ..... $5.25
2 sv. bekono
2 sv. salami
25 vienetai koncentruotos jautienos.

BOX No. 9 ..... $8.25
1 sv. sviesto
3 sv. bekono
3 sv. salami
1 sv. cukraus ir malt syrup
1 sv. ovomaltino (Cocoa, kaiušiniai, pieno milteliai)

Pristatymas Garantuotas Visi Siuntiniai Apdraudžiami

Del platesnių informacijų klauskit laišku, telefonu arba ateikit asmeniškai į:

TRANS-OCEANIC PACKING & SHIPPING CO.,
582 Dorchester Ave., prie Andrew Sq., South Boston
Telefonas: SOUth: 3910
Ofiso valandos: nuo 12 dienos iki 9 vakaro

LAWRENCE, MASS. Skyrius:
A. F. SWEETRA,
135 Newbury Street, Lawrence, Mass.

WORCESTER, MASS. Skyrius:
AMERIKOS LIETUVIS,
14 Vernon Street, Worcester, Mass.
Tel. 5-1094

SILVER CAFE, Inc.
S. Zavadskas, sav.
324 W. BROADWAY, SO. BOSTON, MASS.
TELEFONAS: SOU 5104
Turim visokių likerių, vynų ir alaus. Mandagus patarnavimas, visuomet geri valgiai ir senvičiai
REZERVUOTOS VIETOS MOTERIMS

Geriausia Užeiga Vyrams ir Moterims Yra
SOUTH BOSTON CAFE
Vincas Balukonis, Savininkas
Pagamina gerus lietuviškus pietus, užlaiko geriausį alų, vyną ir degtinę, ir visiems draugiškai patarnauja. (11-24)
258 BROADWAY, SOUTH BOSTON, MASS.

ADMINISTRATOR'S SALE AT PUBLIC AUCTION
Re. Estate of Anthony Makluckas
In Suffolk Probate Ct. 325483
3 SOUTH BOSTON HOUSES
(1) 139 WEST SIXTH STREET, SOUTH BOSTON
2-Family frame house consistina og 5 rooms each.
To Be Sold Wednesday, March 13, 1946, at 11 A. M.
ON PREMISES.

(2) 221-223-225-227 ATHENS STREET, SOUTH BOSTON
(2-Family brick house consisting of 4—3-room and 8—4-room apartments.
To Be Sold Wednesday, March 13, 1946, at 11:30 A. M.
ON PREMISES.

(3) 123 D STREET, SOUTH BOSTON
3-Family frame house consisting of 2—4-room and 1—3-room apartments—2suites vacant.
To Be Sold Wednesday, March 13, 1946, at 12 Noon
ON PREMISES.
Terms: $500 cash deposit on each parcel at time of sale. Other terms at the sale. Subject to confirmation by Probate Court.
By order of: John W. Schenck, esd., Administrator.
GERALD GERSTEIN & CO., Auctioneers
19 Milk Street, Boston. HUBbard 0255