KELEIVIS
DARBO ŽMONIŲ LAIKRAŠTIS

Prenumerata metams:
Amerikoje $2.50
Pietų Amerikoje 3.00
Kanadoje 3.50
Pusei Metų:
Amerikoje $1.25
Pietų Amerikoje 1.50
Kanadoje 1.75
Apskelbimų kainų klauskite laišku.
Kreipiantis su kokiais nors reikalais adresuokite:
KELEIVIS
636 Broadway, So. Boston 27, Mass.

KELEIVIS

THE TRAVELER — LITHUANIAN WEEKLY

KELEIVIS
LITHUANIAN WEEKLY
Represents over 75,000 Lithuanians in New England, and about 1,000,000 in the United States
THE BEST ADVERTISING MEDIUM
Advertising Rates on Application
KELEIVIS
636 Broadway, So. Boston 27, Mass.

NO. 38 | Keleivio Telefonas: SOUth Boston 3071 | SO. BOSTON, RUGSĖJIS-SEPTEMBER 18 D., 1946 | Atskiro Numerio Kaina 6 centai. | 41 METAI

"Entered as Second Class Matter" February 23, 1905, at the Post Office at Boston, Mass., under the Act of March 3, 1879.

Pasaulis Stebis ir Klausia: Koki Yra Amerikos Užsienių Politika

Wallace ar Byrnes Kalba už Ameriką? — Ar Wallace Trauksis iš Valdžios? — Bolševikai Baubė, Kada Wallace Kalbėjo — Santykiai su Rusija Skaudžiausias Amerikos Klausimas.

Praeitą ketvirtadienį Prekybos sekretorius H. Wallace kalbėjo New Yorke, Madison Square Garden mitinge. Kelias valandos prieš jo kalbą prezidentas Truman pareiškė, kad jis susipažino su Wallace kalba ir pritaria jai ištisai.

H. Wallace kalbėjo apie užsienių politiką. Jis reikalavo "suminkštinti" Amerikos politiką link Rusijos ir siulė "atsiriboti" nuo Anglijos imperializmo. Wallace tiki, kad su Rusija galima sugyventi taikiai, jei jai pripažinti jos "įtakos sferą" Rytų Europoj. Wallace sako, jam nepatinka Rusijos žiaurus elgimasis Rytų Europoje, bet tai rusų dalykas, Amerika del to negali su rusais pyktis. Bet Amerika turi reikalauti, kad rusai pripažintų "prekybos laisvę" Rytų Europoj ir Kinijoj. Svarbiausias Wallace reikalavimas buvo atskirti Amerikos politiką nuo Anglijos. Apie Anglijos "įtakos sferą" Wallace net neužsiminė, jis tik turi galvoje Rusijos ir Amerikos "įtakos sferas," o Anglijos imperiją jis butų linkęs likviduoti.

Wallace kalba sukėlė audrą. Ji pasisako prieš Byrnes politiką ir ji turėjo prezidento pritarima. Prezidentas Truman apsižiurėjo, kad toks prieštaravimas yra kenksmingas ir paskelbė, kad jis pripažino Wallace'ui pilną laisvę reikšti savo nuomonę, bet Amerikos užsienių politika yra nepasikeitusi ir ji yra atstovaujama J. Byrnes.

Taip dabar tas reikalas ir stovi. Washingtone kalba, kad Wallace turės trauktis iš valdžios. Kada jis kalbėjo New Yorke, bolševikai jam kalbant baubė ir staugė. Jiems nepatiko, kad Wallace kritikuoja bolševikų žiaurumus. Sako, senatorius Pepper užims Wallace vietą bolševikų simpatijose...

Visame pasaulyje Wallace kalba ir prezidento neaiškus laikymasis sukėlė daug spėliojimų ir netikrumo. Koki yra Amerikos užsienių politika? Kas ją reiškia? Koki ji bus ateityje?

Amerika yra galingiausia pasaulio valstybė. Nuo jos politikos priklauso, ar pasaulyje bus teisinga taika. Amerikos santykiai su Rusija spręs visos žmonijos ateitį. Delto Amerikos užsienių politika rupi viso pasaulio tautoms ir, jei toj politikoj pasirodo tokie dideli neaiškumai ir painiava, kaip po H. Wallace kalbos, pasaulis turi pagrindo stebėtis ir susirupinti.

Molotovas Dedasi Lenkijos Globėju

Amerikos Valstybės sekretorius J. Byrnes Stuttgarte sakė, kad Amerika nėra galutinai pripažinusi Lenkijos vakarinių sienų. Jis davė suprasti vokiečiams, kad jie galės dar iš lenkų atsiimti dalį žemių.

Dabar Molotovas Paryžiuje pasisakė tuo reikalu. Jis sako, Lenkijos vakarinės sienos yra galutinai nustatytos, jau du milionai vokiečių iš lenkų žemių yra pašalinti ir likusieji dar bus pašalinti. Lenkai tas sritis turi pasilaikyti.

ARABAI SUSIARTINA SU TURKIJA

Santykiai tarp Turkijos ir arabų kraštų kas kartas darosi geresni. Visos arabų valstybės mato reikalo remti Turkiją prieš Rusijos imperializmą. Arabai jaučia, kad Turkija yra jų pirmoji apsaugos linija.

DIVORSŲ REKORDAS

1945 metais Amerikos teismai davė pavargusiems vyrams ir moterims 502,000 divorsų. Perskyrų tais metais buvo 25% daugiau, negu 1944 metais. Vedybų skaičius 1945 metais irgi pašoko į viršų, bet tiktai 11 su puse nuošimčio. Viso vedybų pernai buvo 1,618,331.

Nebus Jokio "Mėsos Bado"

OPA viršininkas P. A. Porter sako, kad pranašavimai apie didelį mėsos badą ateinantį rudenį ir žiemą, yra neatsakomingų žmonių leidžiami gandai. Dabar krautuvėse truksta mėsos, nes skerdyklos turi prisitaikyti prie naujų kainų. Bet OPA su visu atsidėjimu seks, kad kainos butų išlaikytos, o 2,500 OPA agentų prižiurės skerdyklas, kad juodasis turgus negalėtų šnugeliuoti ir kelti kainų. Mėsos bus, sako OPA galva.

VĖL SURADO ŠIAURĖJE SALAS

Kanados orlaiviai skraidydami toli šiaurėje vėl atidengė Spicer salas, kurios pirmą kartą buvo atrastos 1631 metais, bet vėliau buvo manoma, kad tokių salų iš viso nėra. Daugelis keleivių į tolimą šiaurę tvirtino, kad tokių salų nėra. Dabar kanadiečiai tyrinėja tolimą šiaurę orlaiviais ir jie patvirtino anglų keliauninko Foxe atradimą.

KOMUNISTAI SKUNDŽIASI

Kinijos komunistai skundžasi amerikiečiams, kad nacionalinė vyriausybė rengia didelį karą prieš juos.

NEPRIKLAUSOMOS INDIJOS VALDŽIA

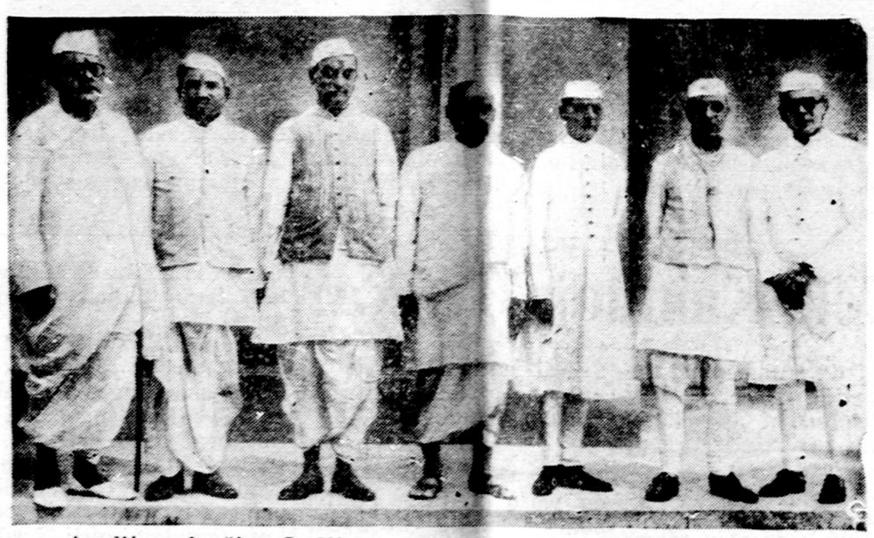

Anglija pripažino Indijai nepriklausomybę ir čia jau matome nepriklausomos valstybės laikinąją valdžią. Iš kairės į dešinę stovi: Sarat Chandra Bose, Jacjivan Ram, Rejndra Prasad, Sardar Vallabhai Patel, Asap Ali, Pandit Jawaharlal Nehru ir Sey Ali Zaheer.

Niekas Nenori Priimti Pabėgėlių

Jungtinių Tautų organizacijos ekonominė taryba užklausė 41 valstybę, ar jos galėtų priimti kokį nors skaičių iš 850,000 karo pabėgėlių ir tremtinių, kurie negali ar nenori grįžti į savo gimtuosius kraštus. Iš 41 valstybės tiktai 23 davė atsakymą, bet iš tų atsakymų paaiškėjo, kad greitoj ateityje nė viena valstybė nenori priimti bent kiek didesnį pabėgėlių skaičių. Visos valstybės atsikalbinėja: vienos sako imigracija yra įstatymais suvaržyta, kitos nurodo į pokarinius sunkumus, dar kitos sakosi neapsisprendusios ir t.t.

Aptariant pinigų klausimą, iš kur imti lėšas pabėgėliams aprupinti, Rusija pasiulė, kad nė viena valstybė nebutų verčiama pabėgėlius remti. Tegul duoda, kurios nori. Rusija, kurios politika Rytų Europoje visą pabėgėlių klausimą ir sudaro, norėtų tuos pabėgėlius palikti be jokios globos ir paramos.

PER 3 MĖNESIUS IŠMOKINA KALBŲ

New Yorko svetimų kalbų mokytojas Sherover sako, kiekvieną žmogų galima per tris mėnesius išmokyti kalbėti svetima kalba. Tas mokytojas turi didelį patyrimą, jis sakosi išmokinęs daug artistų ir kitokių profesijų žmonių greitai ir gerai kalbėti svetimomis kalbomis. Jis siulosi UNO nariams išmokyti juos visus per 3 mėnesius gerai angliškai kalbėti ir tada UNO posėdžiuose visai nebereikės vertėjų. Bet ar Gromyko sutiks, priklausys nuo dėdės Juozo leidimo.

GENERALINIS STREIKAS JAPONIJOJ

Japonijos unijos, norėdamos paremti prekybos laivų darbininkų streiką, buvo paskelbę generalinį streiką vienai dienai. Tame streike dalyvavo virš 600,000 darbininkų. Visos anglių kasyklos, plieno pramonė ir kai kurios smulkesnės pramonės šakos buvo sustojusios.

Paryžiuje Jau Padaryta Pažanga

Paryžiaus taikos konferencija jau veik visai baigė svarstyti taikos sutartis su Suomija ir Rumunija. Konferencija priėmė be jokių pakeitimų keturių didžiųjų pasiulymus ir todel tų sutarčių surašymas buvo toks greitas. Kai kas spėja, kad per penkias savaites Paryžiaus taikos konferencija galės baigti savo darbą, jei neiškils kokių nors naujų priešingumų tarp didžiųjų valstybių. Skaudieji taikos klausimai, kaip tai Triesto klausimas, Graikijos sienų, reparacijų ir kiti dar tebėra neišrišti.

Senatorius A. Vandenberg

Žinomas senato republikonų vadas, kurs dabar randasi Paryžiuje su Valstybės sekretoriu J. Byrnes, yra pasižadėjęs stovėti Lietuvos laisvės sargyboje. Dabar senatorius Vandenberg reikalauja, kad Amerikos politika butų vieninga ir kad joje nebutų tokių nesusipratimų, kokius sukėlė Wallace kalba. Jis sako, republikonai gali bendra darbiauti tiktai su vienu Valstybės sekretoriu iš karto...

Ukraina surado, kad Graikija "kenkia taikai." Dabar ir Maskvos atstovas prie UNO irgi sako, kad Graikija sudaro pavojų taikai. Gromyko siulo Graikijos klausimą svarstyti be atidėliojimo, nes "pavojus taikai" esąs rimtas.

Brangios Dovanos Krikšto Močioms

Per karą Amerika statė daug karo ir prekybos laivų. Kiekvieną laivą reikėjo "krikštyti." Krikšto apeigos paprastai atlieka koki nors "žymi leidė," kuri sumuša šampano butelį į laivo šoną, pasako laivo vardą ir... eina namo.

Senato viena komisija dabar išaiškino, kad krikštamočios už sunkų laivų krikštijimo darbą gaudavo per karą labai riebias dovanas. Kai kurios gavo dovanų virš 2,000 dolerių vertės, kitos "tik" po kelių šimtų dolerių vertės. Toki jau buvo "mada," kad iš musų visų kišenės laivų statybos kompanijos duodavo "žymioms leidėms" brangias dovanas už jų didelį, patriotišką triusą krikštijant laivus ir daužant šampano butelius į geležinius laivų šonus.

Dabar tos "močios" kelia triukšmą: Kaip drįsta senato komisija jų patriotišką veiklą tikrinti! Kai kurios ramesnės sako: teatsiima senato komisija mums duotas dovanas, bet daugumas reiškia begalinio pasipiktinimo, kad iš viso apie tokius "menkniekius" kalbama. Iš tiesų, ką reiškia "žymioms leidėms" brangūs žiedai, špilkos ir kitokios menkos dovanėlės "tik" kelių šimtų dolerių vertės?

SĄRAŠAI NACIŲ NUKANKINTŲ LIETUVIŲ

Vakarų Vokietija (LAIC) — Lietuvių tremtinių spauda paskelbė kelis nacių koncentracijos lageriuose ir kalėjimuose nukankintų lietuvių sąrašus. Lietuvių Politinių Kalinių Draugija renka daugiau žinių ir, artimoje ateityje, rengiasi iškelti spaudoje naujų aplinkybių.

SUĖMĖ GENGSTERIUS

Amerikos karo policija ir vokiečių policija suėmė 60 žmonių Vokietijoj iš vienos pabėgėlių stovyklos. Suimtieji kaltinami plėšimais. Suimtieji daugumoje lenkų tautybės.

Rusai Užpuolė Amerikos Karo Policijos Stotį Berlyne

Penki Ginkluoti Raudonarmiečiai Darė Užpuolimą — Jiems Vadovavo Rusų Kariškos Valdžios Atstovas — Kraujo Praliejimo Išvengta — Santykiai su Rusais Berlyne Įtempti.

Reuterio žinių agentura praneša iš Berlyno, kad penki kulkosvaidžiais ginkluoti rusų raudonarmiečiai, vedami rusų kariškos valdžios Vokietijoj atstovo, užpuolė Amerikos karo policijos stotį Berlyne, prie Tempelhofo aerodromo. Užpuolimas buvo padarytas nakčia iš šeštadienio į sekmadienį. Tą žinią "Reuter" perdavė tiktai antradienį po pietų.

Rusai netikėtai užpuolė amerikiečius, padarė pas juos kratą. Amerikiečiai nespėjo pasipriešinti ir todel kraujo praliejimo buvo išvengta. Tas įvykis bus perspėjimas amerikiečiams Berlyne, buti visada pasiruošus, kad tokie begėdiški užpuolimai nebepasikartotų.

Amerikos valdžia dar neskelbia, ar Rusijai pasiųstas protestas del šito užpuolimo.

Uostų Streikas Vis Dar Tęsiasi

Prekybos laivų streikas jau tęsiasi dvi savaites. Streiką paskelbė Darbo Federacijos unijos todel, kad joms Uždarbių Stabilizacijos Komisija nepripažino jų išsiderėtų uždarbių pakėlimo.

Vyriausybė praeitą savaitę Darbo Federacijos unijų reikalavimą patenkino. Ji leido laivų kompanijoms mokėti tokius uždarbius, kokie buvo sutarti. Unijos streiką atšaukė. Bet CIO unijos tuojaus pat iškėlė reikalavimą, kad joms butų pripažintas toks pat uždarbių pakėlimas, kokį sau išsiderėjo Darbo Federacijos unijos. CIO unijos pastatė pikietus prie uostu, bet Darbo Federacijos unijos tų pikietų nepaiso ir dirba. Vietomis jau įvyko peštynės tarp Darbo Federacijos ir CIO unijų narių. Visuose uostuose policija prižiuri tvarkos, kad unijistai nesipeštų tarp savęs.

Pagal sutartis Federacijos unijos buvo išsiderėjusios po 5 ir po 10 dolerių daugiau mėnesinio uždarbio, kaip CIO unijos. Dabar CIO unijos nori, kad jų uždarbiai butų sulyginti su Darbo Federacijos narių uždarbiais.

Tuo tarpu uostuose stovi šimtai laivų. Laukiama, kad vyriausybė ir vėl turės isikišti ir tą ginčą išspręsti.

Molotovas Grąsina Pasauliniu Karu

Paryžiaus taikos konferencijoj Rusijos užsienių reikalų ministeris Molotovas perspėjo Ameriką ir Angliją nebandyti sudaryti bloką prieš Sovietus, nes toks blokas gręstų pasaulio taikai. Molotovas sako, Rusija negali atsisakyti nuo veto teisės Jungtinių Tautų organizacijoj. Molotovas išbarė Australiją, perspėjo Ameriką ir Angliją ir pasigyrė, kad rusai duoda pasauliui pavyzdį naujos demokratijos, kur žmonės yra laisvi ir patys save valdosi. Apie diktaturą ir politinės policijos sauvalę Molotovas neužsiminė nė vienu žodžiu.

WALLACE TĘS KOVĄ PRIEŠ BYRNES

Prekybos sekretorius H. Wallace žada tęsti savo kovą prieš "kietą" Amerikos užsienių politika. Jis žada greit pasakyti kita kalba ir atstovauti "minkštą" politiką. Kova valdžioje del užsienių poliikos, matomai eis iki rudens rinkimų. Wallace žvejoja demokratams bolševikų įtakoje esančius balsus.

Trokų Streikas Eina Prie Galo

New Yorko trokų šoferių streikas jau baigiasi. Dvi didelės trokų kompanijos sutiko pakelti darbininkų uždarbius po $7.40 per savaitę. Unijos su tuo sutinka, bet kitos trokų kompanijos tam dar priešinasi.

New Yorko trokų streikas jau privertė šimtus krautuvių ir dirbtuvių užsidaryti del nepristatymo prekių ir žaliavų. Nukenčia daug ir New Yorko laikraščiai, jie negauna popieros.

New Yorkas yra didelis prekybos centras. Iš ten kasdien tukstančiai trokų išvežioja prekes į tolimesnes vietas. Streikas pridarė visiems didelių nuostolių.

PREZIDENTAS SIULO ATOMŲ KONFERENCIJĄ

Prezidentas Truman siulo sukviesti tarptautinę mokslininkų konferenciją, kuri svarstytų klausimą, kaip pritaikinti atomų energiją taikos laiko reikalams. Prezidentas pageidauja, kad suvažiavę atstovai reikštų ne tiek savo vyriausybių, kiek savo, kaipo mokslininkų pažiuras į tą svarbų klausimą.

PADIRBO SUKNELĘ IŠ KALAKUTO PLUNKSNŲ

Mrs. Barbara Orr iš Oregono valstijos skelbiasi pasiuvusi gražią moterišką suknelę iš kalakuto plunksnų. Tas darbas jai užėmė 1,800 valandų laiko, bet suknelė išėjo labai gražiai. Ta pati siuvėja iš įvairių paukščių plunksnų dirba moterims skrybeles ir rankinukus.

APŽVALGA

KAS VOGĖ—VOGS...

Bolševikų didysis vadas Leninas mokė savo pasekėjus:

"... Reikalui esant reikia dargi vartoti visokius išsisukinėjimus, gudrumus, nelegales priemones, nutylėjimus, teisybės paslėpimą..."

Leninas mokė, kad bolševikas gali ir turi meluoti. Leninas skatino bolševikus vartoti "nelegales priemones." Senais laikais, kada bolševikai kovojo del valdžios, jie, iš tikrųjų, nevengė JOKIŲ PRIEMONIŲ. Tas pat Stalinas, kurs šiandien valdo Rusiją, pasižymėjo bankų plėšimu, šantažu, o jo labai artimi sėbrai vienminčiai sėdėjo kalėjime už falšyvų pinigų dirbimą ir platinimą. Bolševikams tokios kovos priemonės buvo priimtinos ir geros.

Dabar "Human Events" praneša tokį skandalą iš Kinijos:

"Kinijos vyriausybė susekė Sovietų Rusijos konspiraciją (sąmokslą) klastuoti ir platinti Amerikos pinigus Tolimuose Rytuose. Kinijos iždo įstaigos nesenai susekė didelį skaičių suklastuotų Amerikos 50 dolerių notų ir susekė jų šaltinį į Sovietų Rusijos laivą Šanchajaus uoste. Tuo pačiu laiku Amerikos kariška vyresnybė surado per kratą pas Korejos komunistus priemones padirbinėti Korejos pinigus. Ekspertai neabejoja, kad Sovietų Rusija per savo visokias agenturas dabar daro falšyvų pinigų ofensyvą Tolimuose Rytuose. Ne tik Kinijos, bet ir Amerikos iždo departamentas turi užtenkamai įspėjimų ir Amerikos iždo agentai išvyko į Kiniją ištirti tą reikalą."

Amerikos pinigai Kinijoje, Korejoj ir visuose "Tolimuose Rytuose" yra branginami. Žmonės jais pasitiki. Jei Rusijai pavyktų paskleisti daug falšyvų dolerių Kinuose ir kituose kraštuose, iš to Rusija turėtų dvejopos naudos: ten butų pakirstas pasitikėjimas Amerikos pinigais ir kartu Rusija už "pigius" dolerius galėtų nusipirkt saug agentų ir vesti propagandą.

Conan Doyle kadaise sakė, jei daktaras virsta kriminalistu, jis yra labai pavojingas visuomenei. Bet jei kur valstybės priešakyje atsistoja kriminalistai, kaip dabar Rusijoj, arba kaip buvo nacių Vokietijoj, tada jie tikrai gali pridaryti šunybių...

"ELGTIS, KAIP SU KRIMINALISTU AR BANDITU..."

Amerika nepripažįsta rusų okupacijos Lietuvoje, bet Amerika iš to nepripažinimo nedaro jokių išvadų. Žurnalas "Destiny," redakcijos straipsnyje, užvardintame "Justice for the Baltic States," pastebi, kad Amerika ir Anglija yra atsakomingos už mažų Baltijos tautų likimą; Baltijos šalių okupacija dabartiniu metu yra juoda dėmė ant musų civilizacijos ir ant tų principų, kuriuos mes skelbiame. Nuolaidumų ir užgerinimų politika, kurią Amerika ikišiol vedė yra pažeminimas musų kraštui. Žurnalas siulo:

"Skriaudos padarytos Baltijos tautoms turėtų buti atitaisytos ir Sovietų Rusijai turėtų buti pasiųstas reikalavimas (notice) apleisti mažųjų tautų teritoriją, kurią ji okupuoja. Rusijos militarinė ir politinė okupacija turėtų buti ištraukta. Jei Rusija atsisako pasitraukti, tada su ja reikėtų elgtis, kaip mes turėtume elgtis su kriminalistu ar banditu ir mes turėtume susilaikyti nuo visokių komerciškų ir kitokių santykių su ja...

"Paryžiaus konferencija yra proga Anglijos ir Amerikos atstovams pareikalauti, kad Rusija tuoj pat pasitrauktų iš Baltijos šalių. Tas reikalavimas turėtų buti vienas iš pagrindinių reikalavimų, nes jei Sovietų Rusijos vadai atsisako buti teisingi su tomis mažomis tautomis, tai mes galime buti tikri, kad jie nesilaikys jokio susitarimo su mumis, kada jėgos teisė jiems atrodys esanti jų pusėje.

"Dabar yra laikas veikti. Jei lauksime, bus pervėlu. Dabar yra auksinė proga išbandyti Rusijos nuoširdumą..."

AMERIKA GALI TVARKYTI PASAULĮ

Amerikai po karo tenka sunki našta tvarkyit pasaulį. Ar Amerika nori ar ne, ji turi rupintis ir Kinijos karu, ir Dardanelais, ir Irano aliejumi, ir Korejos likimu, ir Palestina, ir Vokietijos ateitimi, ir galas žino dar kokiomis bėdomis sirgti.

Daugelis amerikiečių tos "naštos" bijo. Jie geriau norėtų sau ramiai gyventi ir į pasaulio bėdas visai nesikišti. Bet nuo atsakomybės pabėgti negalima. Atsakomybė eina kartu su jėga. Jei Amerika bandys nuo savo atsakomybės pabėgti, pasaulio bėdos pačios pas ją ateis pavidale naujo karo ir ramumo visvien nebus. Tuo tarpu protingai naudojant Amerikos jėgą, Amerika galėtų pasauliui užtikrinti ir teisingą ir pastovią taiką. Žinoma publicistė Dorothy Thomson del to sako:

"Jungtinių Amerikos Valstybių pajėga yra užtenkama, kad pasaulis mus gerbtų ir, jei reikalinga, dargi bijotų. Bet tam reikalinga atstatyti pačios Amerikos vienybė, inteligencija, vaizduotė ir turėti daug švaresnį rekordą, negu praėjusieji metai parodė."

Pasaulis iš Amerikos laukia tvarkos ir teisingumo. Bet vietoje to visas pasaulis stebisi del Amerikos nuolatinių "krizių." Uostuose laivai stovi, keliolika tukstančių trokų šoferių paraližuoja New Yorko gyvenimą, kainų kontrolė išbaido iš turgų mėsą ir nėra kam padaryti tvarkos turtingiausioje pasaulio šalyje, kur menkos vidujinės rietenos neleidžia žmonėms matyti didžiųjų Amerikos uždavinių.

Draugų Talka

Aukų "Keleivio" namui išpirkti gavome iš sekamų draugų: Harry Burke iš Union City, N. J. — $3.75 (ir $3 į Lietuvos Socialdemokratams Remti Fondą); V. Lubinckas iš Brooklyno —$2; Ed. Gustin iš Gleason, Wis. — $1; Mrs. P. Urban iš South Lee, Mass. —75c.

Visiems aukavusiems tariame širdingą ačių.

"Keleivis" visada yra gera dovana draugams ir pažįstamiems. Užsakykit jį savo artimiesiems!

"FRANKLIN D. ROOSEVELT" PRIE GRAIKIJOS

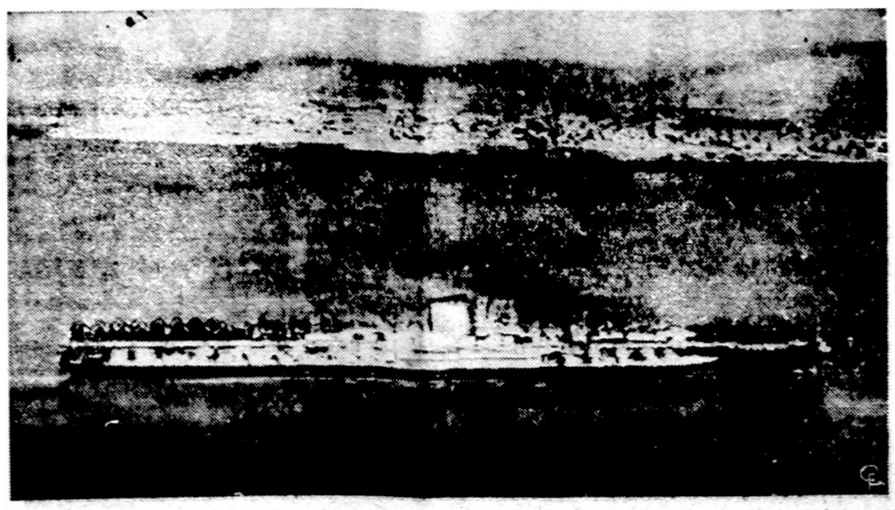

Šitos nuotraukos gilumoj matosi Graikijos pakraštys, o priešaky — galingas Amerikos karo lėktuvų nešiotojas "Franklin D. Roosevelt." Kai Maskvos agentai pradėjo protestuoti del šito laivo tenai pasirodymo, Amerikos admirolas pasakė: "Čia ne jusų 'dem' biznis. Mes plaukiam, kur mes norim."

Kiek Kainuoja Taika?

Spauda pranešė, kad maža Švedija sutiko duoti didžiulei Rusijai 300 milionų dolerių kredito. Už tiek pinigų rusai galės pirkti Švedijoj mašinų ir kitokių išdirbinių, o užmokesnį švedai gaus kada nors vėliau, jei gaus iš viso.

Švedijos valdžia yra socialdemokratiška. Rusijoj valdo Stalino saulė. Bolševikai nekenčia socialdemokratų. Bet Rusijos bolševikai su mielu noru ima iš švedų socialdemokratų kreditus. Pinigas neturi kvapo. Nėra ko del to stebėtis. Iš ko rusai "neima"? Jie imtų ir iš mėnulio "reparacijas," o iš pono Tvardausko mėnulyje jie atimtų ir jo laikroduką, jei tik galėtų. Todel nėra ko stebėtis, jei rusai ima paskolą iš Švedijos socialdemokratinės valdžios.

Bet kodel švedai duoda? Argi švedų socialdemokratai tiek jau "susiprato," kad jie apkrauna kiekvieną Švedijos gyventoją, nuo mažiuko lopšyje iki senio prie grabo lentos, po 50 dolerių pagalve, kad suteikus Rusijos meškai kreditus?

Kada švedai sutiko duoti rusams kreditus, Amerikos valdžia pasiuntė Maskvai ir švedams savo protestą. Amerikai nepatiko, kad švedai su rusais susikalbėjo "akis į akį," neprisilaikydami "prekybos laisvės" principų, kuriuos Amerikos biznieriai labai aukštai vertina. Švedai ir Rusija Amerikai atsakė, kad jų biznis yra jų dalykas. Jie prekiauna, kaip jie nori.

Rusų ir švedų biznis atrodo didelė paslaptis. Bet tikrenybėj jokios paslapties nėra. Per visą šią vasarą, ypač per birželio ir liepos mėnesius, virš Švedijos skraidė "paslaptingos" rakietinės bombos, kurios baidė žmones ir kėlė visoje Švedijoje didelį nerimą. Švedai žinojo, kad bombas laidė rusai iš Penemuende, Vokietijoj. Švedai žinojo, kad bombos laidomos jiems užbaidyti. Bet švedai nesiskundė ir jokių protestų del to nereiškė.

Mat, švedai yra įpratę gyventi šalia razbaininkų. Per šešis metus Hitleris visaip gąsdino švedus. Gąsdino juos bombomis, ultimatumais ir grasinimais. Kartais švedai turėdavo mobilizuoti savo kariuomenę, kad apsisaugojus nuo perdaug įkyrių Hitlerio grąsinimų. Kartu su tuo švedai duodavo Hitleriui geležies, mašinų ir kitokių išdirbinių, kad atsipirkus nuo to razbaininko. Ir švedams pavyko atsipirkti. Švedija per visą karą išbuvo neutrali. Švedai jaučia, kad jie už taiką ne perdaug brangiai Hitleriui užmokėjo.

Dabar Stalinas užėmė Hitlerio vietą. Stalino spauda pludo švedus. Stalino bombos skraidė virš Švedijos. Stalinas grąsino, reikalavo išduoti Pabaltijo pabėgėlius. Ką švedai turėjo daryti?

Švedai žino, kad mažos valstybės negali atsidėti didžiųjų pagelba. Švedų kaimynai suomiai ant savo kailio patyrė, ką reiškia geraširdžių demokratijų pagelba, o švedai nenori atsidurti Suomijos padėtyje. Todel švedai geriau sutinka duoti razbaininkui kyšį ir nuo jo atsipirkti, kaip ieškoti teisybės pas Ameriką ir Angliją. Tais sumetimais švedų socialdemokratinė valdžia davė Stalinui 300 milionų dolerių paskolą. Tegu rija švedų pinigus, bet tegu palieka Švediją ramybėje.

Kaip tik švedai sutiko duoti rusams paskolą, tuoj tos "paslaptingos" bombos virš Švedijos išnyko. Kaip tik rusai gavo kreditus, jų spauda tuoj nustojo plusti švedus. Dargi lietuviškų bolševikų gazietos Amerikoje pradėjo girti švedus, kokie jie "fain" vyrai! Rusija tuoj sutiko balsuoti už Švedijos priėmimą į Jungtinių Tautų organizaciją. Žodžiu, Stalinas šiuo tarpu yra patenkintas ir Švedija turi ramybę. Jei už 300 milionų dolerių galima butų nupirkti ramybę, švedai galėtų tik džiaugtis. Galas tų pinigų, by tik yra taika.

Tai ve, toki yra ta tarptautinė politika. Šiaip gyvenime tokie šposai vadinasi "šantažu" arba "blackmail," bet Keturių Laisvių, Atlanto Čarterio ir UNO pasaulyje tai vadinasi "diplomatija."

J. D.

Kur Išganymas?

Per tukstantmečius žmogus jieško išganymo. Bejieškant jis sutvėrė dievus ir velnius, išmislino dangus ir peklas; prirašė biblijų, pritvėrė tikybų, pristatė maldnamių ir užlaikė kunigus. Žmogus tikėjo į stebuklus, jis meldėsi ir persekiojo; jis biaurojo protavimą, niekino mokslą ir trempė tikrenybę.

Pasaulis pasidalino į sektas; vergiška nežinystė viešpatavo visoje žmonijoje; nepakanta ir žudynės pripildė krikščioniškąją gadynę; skurdas ir karai naikino žmonių giminę, vienok Kristus neprabilo; dangus neparodė susidomėjimo žmogumi; ant žemės nesimatė jokio ženklo, kad tikyba galėtų išgelbėti žmoniją.

Niekad tikyba nebuvo taip tiriama, kaip šiandien. Protavimas dabar reikalauja aiškių darodymų. Tikybos jau trupa; mokslas, išauklėtas minties srityje jau užima autoriteto vietą; naujas idealas reiškiasi prie žmogaus širdies durų — tai išganymo idealas, kurį yra galima įvykinti ant šios žemės.

Šita žemė, ir ne kokia kita, yra žmogaus tėviškė. Šis gyvenimas, o ne kitokis, yra žmogaus svarbiausiu rupesčiu. Tiktai gyvi vyrai ir moters gali pasigaminti išganymą, mirusiems nėra pagelbos.

Vienatinis išganymas, ką žmogus gali apturėti — tai įgijimas apsaugos jo kunui ir protavimui, taip sakant, prašalinimas skurdo ant žemės ir padidinimas palaimos vyrams, moterims ir vaikams. Ir šis žmogaus išganymas turi buti laimėtas tiktai per žmogų. Jo vienintelė apveizda randasi jo paties pramokslintoje sąžinėje.

Žmogus yra reikalingas gelbėjimo nuo nežinios ir skurdo; nuo prietarų ir apgaulės; nuo tironijos ir plėšimo; nuo karo ir ligos ir nuo visokių apgavingų ir nuodingų įtekmių, kurios teršia arba naikina jo gyvybę.

Pagal **M. J. Gauvein,**
P. M. K.

NEVISKAS NAUJA ŠIOJE GADYNĖJE

Dirbtiniai dantys buvo vartojami dar prieš Kristaus gimimą. Seniausius dirbtinius dantis rado Kapinėse Mažojoje Azijoje, padirbtus kelis šimtmečius pirm Kristaus. Dantys buvo patogiai prijungti plonyčiu drateliu prie sveikųjų.

TAUTIŠKAS PASIDIDŽIAVIMAS

Kaune keturi kaimiečiai užėjo į viešbutį, kur buvo pareikalauta užsiregistruoti ir pasisakyti savo tautybę. Šitaip kaimiečiai pasirašė:

1) Žemaitis ir tuomi didžiuojuosi.

2) Aukštaitis ir tuomi džiaugiuosi.

3) Suvalkietis ir tuomi prakilnumo pilnas.

4) Bolševikas ir tuomi rusui nuolankumo pilnas.

Kas Savaitė

Ir Vėl — Mėsa už Debesų!

Rugsėjo devintą grįžo kainų kontrolė ir — dingo mėsa! Krautuvių languose matyt tik kiaulių ir karvių uodegos. O "steikų" ir "porčiapsų" — nei pauostyti.

Juokdariai sako, kad mėsa nusikrausčiusi už debesų...

Taip kalba juokdariai. bet taip nėra. Skerdyklų baronai, stambiųjų "ranchų" savininkai veda sabotažą prieš vyriausybę ir visuomenę. Jie nori daugiau pelnų, nori kraustyt žmonių kišenius — štai kodel dingo mėsa!

Po birželio 30, kada buvo palaidota senoji OPA, rinkoje atsirado kalnai mėsų, bet...

Už svarą "steiko" tada reikėjo mokėt $1.35!

Dabar turim kainų kontrolę, mažiau pelnų ir, pasekoje, mėsa už debesų.

Amerikos visuomenę apniko raketerizmo ir spekuliacijos šarančiai.

"Kovojam už Demokratiją"

Lietuvoje dar eina kova prieš bolševikiškus okupantus. Gautomis žiniomis, okupantai kontroliuoja tik Lietuvos miestus. Kaimą kontroliuoja partizanai.

Raudonieji barbarai nedrįsta pasirodyt Lietuvos kaime mažesniais buriais— jie gauna pliekti!

Be to, Lietuvoje iš rankų į rankas vaikšto tokie partizanų atsišaukimai: "Mes kovojame už laisvę ir tikrąją demokratiją — šalin bolševizmas!"

Maskva ir jos klapčiukai duksta. Partizanus jie vadina "fašistiniais banditais." Bet tas nepadeda ir tuo jie nieko neapgaus. Pasaulis jau žino, kas dedasi už "geležinės užlaidos." Ten eina kovos už laisvę; kovos prieš raudonuosius Čengis Kanus.

Galų gale toji kova bus laimėta, bolševizmas pasprings tokiu pat budu, kaip paspringo nacizmas.

Maišatis Šventojoj Žemėj

Palestina turi ir kitą vardą. Krikščionims, žydams ir arabams ji dar žinoma kaip šventoji žemė.

Bet toje žemėje eina didžiausia maišati,s tikra "velniava." Žydai teroristai ardo geležinkelius, sprogdina pastatus, žudo anglus.

Taigi, Palestinoje kartojasi biblijos legenda apie angelų maištą ir jų trėmimą pragaran.

Bet tai gali nuvesti prie liudnų pasėkų.

Žydai kelia trukšmą prieš anglus, bet jei anglai apleistų Palestiną, ten ateitų arabai ir lengva suprasti, kas ivyktų. Ar žydai to norėtų?

Žydų ekstremistai žaidžia ugnimi.

Komedija be Galo

Taikos konferencija Paryžiuje virsta komedija be galo. Rusijai prašant buvo sutarta atidėt Jungtinių Tautų parlamentą iki spalių pabaigos, bet...

Dabar kalbama, kad iš tų šiaudų nebusią grudų. Molotovas ir jo pagelbininkai tebetęsia išgarsėjusį "kva-kva" kontestą. Ginčams nėra galo, nauji sumanymai pilasi, kaip iš gausybės rago — žingsnis pirmyn, o du atgal.

Jei šitaip bus ir toliau, taikos konferencija savo darbų neužbaigs iki šventos Nigdos.

Diplomato darbas tikrai nedėkingas, jo vardas lieka vis labiau negarbingas.

Kur Nors Stoka Šulo

Jugoslavijos diktatura galabija Amerikos lakunus. Maskvos liokajus Tito spiaudos į visas puses, ypač Ameriką.

Daugelis manė, kad Dėdė Samas unaravas vyras ir ves rokundas. Kas matė, kad nykštukas taip šelmavotų.

Bet, bet, bet — pereitą savaitę spaudoje pasirodė tokia žinia:

Jugoslavijai yra paskirtas didelis siuntinys geležinkelio bėgių, kurie buvo numatyti Kinijai; jai yra skirtas didelis kiekis maisto. Visa bėda tame, kad jurininkai atsisako tuos krovinius priimti.

Ryšyje su tuo vienas radio komentatorius pareiškė: "Pas streikuojančius jurininkus daugiau patriotizmo, negu Washingtone..."

Smetoniškas Pasakorius

Smetonos dvare kadaise sukaliojosi tulas išsišėrėlis Augustinas Gricius-Pivoša. Jis garbino "tautos vadą," kol šis buvo Lietuvoje.

Kada Smetona pabėgo nuo bolševikų, Gricius-Pivoša, paragavęs Sibiro, nubėgo pas bolševikus. Brooklyno "Laisvei" jis rašo:

"Lietuva pamažu pradeda atsistatyti... Jei dabar drg. Bimba vėl į Lietuvą atvyktų, nustebtų, kas per tą laiką padaryta."

Vadinasi, per kelis mėnesius įvyko didelis stebuklas — važiuok, "drauge" Bimba, ir pamatyk...

"Draugas" Gricius tačiau apsimelavo. Pati "Laisvė" jį išdavė kito kvislingo žinia, kuri seka.

Žudymo Piatilietka

Tos pat "Laisvės" kitoje laidoje skaitome Mečio Gedvilo pranešimą. Jis sako:

"Mes vykdysime penkmetį planą pas mus vykstančios aštrios klasių kovos sąlygomis. Buržuazija... buožija... nenori geruoju pasitraukti iš gyvenimo. Čia ir tarybinių žmonių užpuolimai, čia ir nekaltų naujakurių šeimų nužudymai, čia ir sabotažas įmonėse ir įstaigose, čia visapusiškas kenkimas."

Tai va, ką pamatytų "draugas" Bimba, vėl nuvykęs į Lietuvą — žudymo piatilietką!

Komunistai meluoja melą ir nepajėgia sumegsti jo galą. Kvislingas Gedvila išduoda kvislingą Gricių.

Argentinos Norkulienė

Argentinoje gyvena dviejų kedžių ministeris Kostas Norkus. Jis redaguoja "Argentinos Lietuvių Balsą" ir stengiasi, kad jo laikraštis butų "išsamus" — kartą už demokratiją, antrą prieš demokratiją ir vice versa. Štai pavyzdis:

"A. Bimba patiekia Paleckio pareiškimą, kuriuo einant banditai Lietuvoje nužudė: Marę Giškienę ir jos vyrą su 8 vaikais, Karolį Jagulevičių, Maiguborą, visą Grigonio šeimą, Marytę Ragauskaitę ir valstietį Stankevičių."

Tai viskas. Jokių komentarų nėra. Užtenka to, ką "patiekė" Bimba ir "pareiškė" kvislingas Paleckis. Tikra "norkulienė," geriau pasakius, mutinys.

Norkus matyt galvoja šitaip: kimšk į laikraštį kas papuola, ir bolševikų propagandą, tuomet bus tikra demokratija.

Bet tai yra vėju kaustyta demokratija, gaudymas pigių sensacijų.

St. Strazdas.

KAS NIEKO NEVEIKIA TO NIEKAS NEPEIKIA

Amerikos Lietuvių Gyvenimas

KAS SKAITO, RAŠO TAS DUONOS NEPRAŠO

Kas Girdėt Chicagoje

Iš Socialistų Susirinkimo

Rugpiučio 21 d. "Naujienų" name buvo LSS centralinės kuopos susirinkimas. Susirinkime buvo priimta nemažai svarbių nutarimų. Verta paminėti, kad nutarta rengti Lietuvos Socialdemokratų Partijos įsteigimo 50 metų sukakties paminėjimui vakarienę. Į vakarienės rengimo komisiją išrinkti sekanti nariai draugai P. M. Kaitis, J. Kondraška, P. Stanionis, J. Jasinskas ir J. B. Aglys. Vakarienė bus lapkr. 2 dieną, Lietuvių Auditorijoj, 3133 So. Halsted St., 8 valandą vakare. Bilietai — $2 asmeniui. Bilietai jau dabar parduodami, galima gauti pas visus socialistų kuopos narius, "Naujienose" ir pas gaspadines: A. Tumosą, N. Kairienę, A. Millerienę, V. Zalubienė, S. Ladigą, Evą Kuchinskienę, E. Dombro ir Jasinskienę. Taipgi pas visus rengimo komiteto narius.

Vakarienė, manome, bus šauni del to, kad musų geros gaspadinės visada paruošia gerai, kada tik jos apsiima dirbti. Todel pasirupinkit dabar įsigyti vakarienei bilietus.

Nutarė paaukoti $25 Amerikos Lietuvių Tarybai, išrinko delegatą J. B. Aglį į šaukiamą ALT konferenciją, kuri įvyks Chicagoje rugsėjo 29 d. Taipgi nutarė pasiųsti laišką prezidentui Trumanui Lietuvos reikalais.

J. B. Aglinskas.

Socialistai Renka Aukas

Vasaros karščiai jau praėjo. Piknikų, išvažiavimų ir miškų lankymo laikai pasibaigė. Prasideda ruduo. Tuomi prasidės vidaus veikimas, koncertai, baliai ir įvairus kiti parengimai. Neužmirškite, draugai, kad L. Socialdemokratų Fondas ateinančio sezono proga turėtų kelis kartus sparčiau augti. O tai žinoma, priklausys nuo to, kiek ir kaip mes mokėsime žmonėms įrodyti šitą kilnų darbą. Pasirupinkite tuo dabar. Kalbėkite, aiškinkite, sakykite visur ir visiems susirinkimuose, draugijose, kliubuose, mažose ir didelėse organizacijose, draugiškuose suėjimuose, vaišėse. Sakykite, kaip kilnus darbas yra remti kovotojus už laisvę Lietuvos socialdemokratus.

Aukokite patys! Aukokite ir aukas siųskite Lietuvos Socialdemokratų Fondo iždininko vardu:

A. Rypkevičius,
1739 S. Halsted St.,
Chicago 8, Ill.
L. S. D. Fondo narys,
J. B. Aglinskas.

Chicagos Lietuviams

Chicagos lietuviai, "Keleivio" skaitytojai," kuriem užsibaigė "Keleivio" prenumerata, arba kurie žinote, kas nori užsirašyti "Keleivį". Visų tų lietuvių parankumui aš priimsiu už "Keleivį" pinigus. Nuvažiuoti pas jumis, žinoma, negaliu. Pašaukite mane del susitarimo, kada atvažiuosite. Mano tel.: Armitage 8227. Taipgi pas mane galite gauti Juozą Staliną, knyga 25c. Paštu nesiunčiu.

J. B. Aglys,
913 N. Sacramento Blv.

BALTIMORE, MD.

Musų Naujienos

Baltimorės Liet. Draugijų Taryba pasiuntė vietos lietuvių vardu protestą prieš Baltijos kvislingų pasirodymą Paryžiaus taikos konferencijoj. Protestas pasiųstas Valstybės sekretoriui J. Byrnes į Paryžių.

—o—

Ir Baltimorės lietuviai susirupino, kaip padėti atgabenti Amerikon lietuvius našlaičius iš Europos. Rugpiučio 26 d. vietos Lietuvių Draugijų delegatai tą klausimą plačiau aptarė ir nusistatė sukelti tam reikalui lėšų. Bus kviečiamos visos draugijos, kliubai ir pavieniai geraširdžiai lietuviai tą reikalą paremti. Laukiame tolimesnių pranešimų iš BALF apie vaikučių atgabenimą. Kai turėsime sukėlę lėšų, tada į pirmą BALF pranešimą galėsime atsiliepti nebe pažadais, bet pinigų pasiuntimu. Visi lietuviai paremkime tą reikalą.

—o—

Rinkimuose į Marylando legislaturą šiais metais nuo republikonų išstatė savo kandidaturą nuo šešto Baltimorės distrikto Antanas Maceina, jaunas, veiklus lietuvis. Jis yra Baltimorės Lietuvių Draugijos Tarybos pirmininkas ir daug metų dirba musų organizacijose. Butų malonu matyti jį išrinktą į musų valstijos legislaturą.

Vera Mikusauckas.

HOOSICK FALLS, N. Y.

Mirė Mykolas Adomaitis

Musų lietuvių skaičius eina mažyn, senieji vis traukiasi iš musų eilių. Musų kolonijoj lietuvių nedaug ir vis eina mažyn. Rugpiučio 3 d. čia mirė Mykolas Adomaitis, jis buvo rastas negyvas iš nakties. Buvo senas žmogus, 76 metų amž. Iš Lietuvos velionis paėjo iš Kauno rėdybos, nuo Veliuonos. Ilgus metus dirbo geležies liejykloje, prie formų. Gydytojas sako, kad mirė del širdies ligos. Palaidotas rugsėjo 3 d.

S. N.

KUR YRA FLORIUS SUKAREVIČIUS?

Antosė Sukarevičiutė pajieško savo brolio, Floriaus Sukarevičiaus, kurs buvo išvažiavęs Brazilijon ir apsigyvenęs Soa Paulo mieste; vėliau girdėjom jį gyvenant jau Argentinoj, bet tikrų žinių neturim. Musų motinai mirus, liko jam dalis. Kas apie jį žino, malonės pranešti, arba tegul jis pats atsišaukia, jeigu dar gyvas. Jis kilęs iš Suvalkų krašto, Leipalingio miestelio. Mano adresas toks: (38)

ANTOSĖ SUKAREVIČIUTĖ,
75 Hartford Ave.,
New Britain, Conn.

WORCESTER, MASS.
CHESTNEY'S CANTEEN
VIETA MALONI IR ŠILTA
Visokių Gėrimų, Alaus, gardžiai pagamintų Valgių ir Užkandžių
Čia gaunama ir "Keleivis" pavieniais numeriais
90 MILLBURY STREET
WORCESTER, MASS.

TROKMANŲ STREIKAS NEW YORKE

Kartu su laivų krovėjais, New Yorke sustreikavo ir 15,000 trokmanų. Ši nuotrauka parodo jų mitingą išeinant iš Arsenalo patalpos. Pereitą nedėldienį susirinkę jų vadai tačiau nutarė siulyt, kad vežikai grįžtų ant savo trokų, jei darbdaviai sutiks pakelti algas.

UTICA, N. Y.

Uticos miestas yra garsus po visą Ameriką, kaipo didžiausias nertinių drabužių ir tekstilės pramonės centras. Jau senai miesto gyventojų skaičius prašoko šimtą tukstančių ir vis dar auga. Vien šiais metais į musų mokyklas susirašė 15,000 vaikų. Verta pažymėti, kad 4,000 vaikų susirašė į parapijų mokyklas.

Uticoje yra ir lietuvių nemaža kolonija. Turime vieną šv. Jurgio parapiją, kuri pagarsėjo tuo, kad parapijonys turėjo nemaža visokių "neaiškumų" su savo klebonu. Iš musų kolonijos trys jauni lietuviai negrįžo namo iš kruvinojo pasaulinio karo. Šalia bažnyčios jiems pastatėme kryžių paminklą, pagerbdami jų atmintį.

Dabartiniu laiku Utica garsi ir tuo, kad čia gyvas žmogus negali susirasti sau buto: jieškok kiek nori, laisvų butų nėra ir jau. Labai reikalinga naujų butų statyba. Gal ji kada išsijudins, bet kol tas bus, žmonės privargs. Ypač privargsta iš karo grįžę veteranai, kurie sukurė šeimas, bet negali rasti pastogės.

Vietinis.

NORWOOD, MASS.

Rugsėjo 4 d. Lietuvių Svetainėje įvyko prakalbos, suruoštos Lietuvių Socialistų Sąjungos 133 kuopos. Kalbėjo Dr. P. Grigaitis, "Naujienų" redaktorius iš Chicagos.

Prakalbos buvo garsinamos per plakatus ir per "Keleivį." Reikia pažymėt, kad kaipo šiokiai dienai, publikos prisirinko nemažas burelis pasiklausyti, ką pasakys atvykęs tolimas svečias.

Vakaro vedėjas P. Kručas pirma perstatė kalbėti Michelsoną. Jis kalbėjo trumpai. Po tam per du atvejus kalbėjo Dr. P. Grigaitis. Po pirmos neilgos kalbos, per pertrauką, buvo renkamos aukos.

Reikia pažymėti, kad Dr. Grigaitis yra pirmos eilės kalbėtojas. Balsas geras ir, kaipo oratorius, moka publiką užinteresuoti, kad jo kalbos klausytų. Jo kalba paremta faktais. Grigaičio kalba publika buvo pilnai pasitenkinusi. Kada buvo atsikreipta aukų, tai publika ir tą reikalą gausiai parėmė. Kadangi aukų rinkėjai vieni rašė nuo dolerio sumą, o kiti užrašė ir tuos, kurie davė 50c., todel priseina į laikraštį skelbti tik tų vardai, kurie aukavo dolerį. Kitaip vienų vardai bus paskelbti, o kitų praleisti. Jeigu kurių vardai netiksliai užrašyti, tai meldžiu atleist, nes ne korespondento kaltė.

Po $1 aukavo:

J. Truskauskas, J. Uždavinys, P. Blažys, M. Zasionis, V. Grinkevičius, V. Grinkevičienė, A. Taraškevičienė, J. Blažienė, P. Vetienė, P. Zeringis, A. Pečiulienė, F. Mučinskas, J. Pėža, A. Zalpys, M. Sargalis, J. Dundulis, J. Dixon, P. J. Kručas, A. Paliliunas, M. Dulkė, J. Akunevičius, A. K. Nevajckas, P. Veta, Vl. Sanosk, P. Tonis.

Su smulkesnėm viso aukų sudėta $33.05.

Visiems aukavusiems tariame širdingą ačiu.

Demokratas.

"Keleivyje" naudinga yra daryti visokius biznio skelbimus ir pajieškojimus.

JUOZAS STALINAS

— ARBA —

Kaip Kaukazo Razbaininkas
Pasidarė Rusijos
Diktatorium

Tai nauja brošiura, kurią išleido "Keleivis." Joje yra surašyti visi Stalino-Džiugašvili "žygdarbiai" — plėšimas bankų, intrygos ir suokalbiai net prieš savo partinius draugus. Vėliau kopimas į diktatoriaus sostą, žudant bolševikų "senąją gvardiją," likvidavimas komunistų ir jų partijų užsieniuose, taipgi kiti žiaurus darbai.

Kas nori žinot, kaip šis "Kaukazo razbaininkas" pasidarė milžiniškos Rusijos diktatorium ir kaip del to kenčia tos šalies žmonės, tegul įsigyja musų išleistą brošiurą. Jos kaina tik 25 centai. Siųsdami užsakymus adresuokite šitaip:

KELEIVIS

636 BROADWAY, SO. BOSTON 27, MASS.

Worcesterio Naujienos

L. R. Draugija Rupinasi Našlaičiais

Tarp daugelio kitų darbų ir vietinių reikalų nepamirštama ir lietuvių našlaičių reikalai. Atsišaukus Našlaičių Fondo Komitetui pagelbėti ko daugiausiai pinigiškai, pilnai tam pritariame.

Štai rugsėjo 29 d. Lietuvai Remti Draugijos pirmas skyrius rengia pikniką Lietuvių Kliubo vasarnamyje, "Bungalow," Shrewsbury, Mass.. Pelnas skiriamas Lietuvos našlaičiams ir bendriems Lietuvos laisvės reikalams. Reikalinga visų musų pagelba, pasišventimas, darbas, pinigai, kad kaip nors palengvinus jų vargus.

Jųs atsilankydami į šį pikniką kaip tik ir prisidėsite prie jų vargų palengvinimo. Programas bus įvairus, bus kalbėtojų, dainų ir gera orkestra. Tai bus paskutinis vasaros parengimas, kurio malonumais Worcesterio lietuviai turės progą pasinaudoti. Taigi, malonėkite visi atsilankyti.

K. Zurlis, rašt.

Stalino Saulės Garbintojai Nuliudę

Vieną gražią dieną išeinu pasivaikščioti po Millbury gatvę, kuria musiškiai čia vadina lietuvišku Mainstryčiu. Susitinku vieną Stalino saulės garbintoją. Užšnekinau. Sakau — kada tamsta važiuosi į musų tėvų žemę, kuri šiandien yra Stalino okupuota, o jo saulė šviečia Lietuvos žmonėms? Tamsta, kaipo Stalino garbintojas—sakau jam, — turėtum pasinaudot proga ir vykti į tą gerąją sovietišką tvarką, o ne vargti čia po tą kapitalistinę Ameriką, kurią tamsta pats esi vadinęs tikra vergija geriems darbininkams.

Tas Stalino saulės žmogus pažiurėjo į mane liudnai ir šitaip atsakė:

—Nežinau ką tamstai atsakyti. Buvau tikrai manęs važiuoti į Lietuvą. Parašiau savo broliui laišką, pranešiau, kad rengiuos važiuoti namo. Nuo brolio jokio atsakymo negavau, bet atėjo laiškas iš kaimyno. Štai tas laiškas — sako tas žmogus. Ir perskaitė. Iš laiško supratau, kad jo brolio jau nėra Lietuvoje, bet kur jis pasidėjo, laiške aiškiai nepasakyta. Tik sako: "išvažiavo į rytus." Dar tame laiške sako, kad Lietuvoje gyvenimas labai geras, tik laiško rašytojas mano, kad jo tėvas geriau gyvena ir jis jam pavydi.

Po to tas susikrimtęs bolševikas įsidėjo laišką į kišenę ir vėl pažiurėjo liudnai į mane. Pagaliau jis man sako: — ar supratai, ką reiškia tie paskutiniai žodžiai? Tėvas juk jau senai miręs, o gyvas žmogus mirusiam pavydi! Tą pasakęs jis nuėjo, net neatsisveikinęs.

Palikau vienas bestovįs gatvėj. Užėiau pas Česną pasiimti "Keleivį." Pasiimu stiklą alaus, vartau laikraštį ir sėdžiu. Prieina kitas Stalino saulabrolis. Užšnekina mane. Sako — Tamsta skaitai "Keleivi"? — lyg jis butų nežinojęs, kad aš jį skaitau. Sakau — skaitau ir "Keleivį" ir kitokius laikraščius, dargi angelskus, kada turiu laiko. Sumaniau paklausti ir tą bolševiką, kodel jis nevažiuoja į Lietuvą? Šitas man pradėjo aiškinti, kad tikrų žinių apie Lietuvos gyvenimą nėra, kad dar peranksti važiuoti, kad gyvenimas Lietuvoje dar nėra susitvarkęs, ir t.t.

Sakau, ar negirdėjai, kaip Bimba, kada čia buvo atvažiavęs su vėžio misijomis, aiškino apie Lietuvą? Jis viską išaiškino ir kokie čia gali buti "neaiškumai."

Nemanyk, kad aš toks paikas — atkirto man tas bolševikas — Bimba gali sau pasakoti, ką jis nori, bet nereikia viską imti už gryną pinigą, ką Bimba sako. Mes žinom, koks Bimba yra melagis. Jis visada mėgo meluoti, o dabar, parvažiavęs iš Lietuvos, jis ypatingai meluoja. Bimbai svarbu yra iškaulyti pinigų iš lietuvių ir jam dar svarbiau yra pasirodyti prieš Maskvą ištikimu jos agentu. Juo daugiau lietuvių Bimba sumulkins, juo jis geresnę karjerą padarys.

Bet tamsta kalbi, kaip 'fašistinis elementas' — sakau aš jam. Taip kalba visi bolševizmo priešai.

O ką aš paisau? — sako tas buvęs bolševikas. —Aš žinau tik tiek, kad jau virš metų laiko, kaip Lietuva po rusais, o dar nė vienas laiškas neatėjo be rusų cenzuros, dar nė vienas žmogus iš Lietuvos nėra drįsęs teisingai rašyti apie savo gyvenimą: visi rašo per pusę lupų, vis ko tai bijodami, o daugybė Amerikos lietuvių tik tiek ir tegauna žinoti, kad jų giminės Lietuvoje yra "gyvi, sveiki." Ar tai gali buti žmoniška tvarka, kuri žmonėms tokią baimę įvaro? O jei gyvenimas butų pakenčiamas, tai koks reikalas butų drausti žmonėms atvirai rašyti... Matomai, ne kokie pyragai toje Rusijos tvarkoje — baigė savo nuomonę reikšti buvęs didelis bolševikų garbintojas. Greit su juo ir atsiskyriau.

—o—

Užėjau dar į lietuvišką "drutvietę," arba kliubą. Ten, radau daugiau pažįstamų. Tarp kitų pakalbinau ir J. Krasinską. Paklausiau, kodel jis nerašo į "Keleivį" naujienu. Atsakė turįs pilsio laiką: šeima Pennsylvanijoj, o jis čia, kaip pustelninkas vienas. Bet, sako, po Labor Day, imsiuos vėl už plunksnos...

Merkinės Parapijonas.

BROOKLYN, N. Y.

Per Dr. P. Grigaičio Prakalbas Sukėlė $240 Aukų

Grįždamas iš Bostono L. S. S. suvažiavimo Bostone Dr. P. Grigaitis kalbėjo Brooklyne. Žmonių susirinko į prakalbas virš penkių šimtų. Dr. Grigaitis kalbėjo iš dvejų atvejų. Protarpyje tarp prakalbu buvo renkamos aukos Lietuvos Socialdemokratams paremti. Aukų surinkta 240 doleriu. Aukotojų sąrašas ir plačiau apie prakalbas bus sekančios savaitės "Keleivyje." Dabar tik paminėsim, kad į prakalbas buvo atėjęs bolševikas Mizara ir bandė kelti triukšma, bet žmonės iš jo tik pasiiuokė. Prakalbas rengė LSS 19-ta kuopa.

B-s.

Pakalbink biznierius pasiskelbti "Keleivyje," pagarsinti savo biznį tarp lietuvių.

Pasikalbėjimas Maikio su Tėvu

—Tegul bus pagarbintas, don Maike!

—Tėvas vis garbini ir garbini, bet kaip aš žiuriu, tai naudos iš to vis dar nėra. Štai, ateina jau žiema, o tėvas da ir naujų batų neturi.

—Taigi valuk to aš ir garbinu, Maike, kad ponas Dievas duotų šiltą žiemą.

—Bet Dievas nieko neduos, tėve.

—O ką tu žinai, kad neduos?

—Nes jis da niekam nieko nedavė.

—Na, tai kaip tu, vaike, rokuoji, kur aš galėčiau gauti naują juniformą, jeigu pas Dievą nėra jokio ratunko?

—Tėvas pervėlai šitą klausimą keli.

—Tai kada jį kelti?

—Jį reikėjo kelti kol jaunas buvai. Tada reikėjo pagalvoti apie senatvę. Reikėjo taupyti pinigus. Jeigu kiekvienas centas, kuris ištirpo degtinės stikle ar nuskendo alaus bačkoj, butų padėtas į banką, arba investuotas į valdžios bonus, šiandien šaltos žiemos nereikėtų bijoti. Galėtum išvažiuoti į Floridą, kur žiemos nėra.

—O argi gali but toks kraštas, kad žiemos nebutų?

—Ne tiktai gali, bet ir yra.

—O kodel aš apie tai nežinau?

—Todel, kad tėvas nežinai geografijos.

—Na, tai kur yra ta gera grapija? Ir kas pervienas tas grapas, jeigu jis toks gera?

—Ji yra knygose, tėve. Tai yra mokslas apie žemės paviršį ir apie jos klimatą. Jeigu tėvas butum skaitęs knygas, o ne barus saliunuose alkunėmis šluostęs, tai žinotum, kad klimatas žemės paviršy ne visur vienodas. Yra vietų, kur amžinai tas i žiemos, ir yra tokiu sriubu, kur visados žydi gėlės.

—Ar tu tokį pleisą žinai?

—Žinau.

—O šnapso tenai yra?

—Yra.

—O tabako?

—Yra ir tabako.

—Na, tai vandravokim tenai, Maike.

—Bet norint tenai gyventi, tėve, reikia turėti pinigų, arba reikia eit pas farmerius dirbti. Tėvas gi pinigų neturi, o dirbti jau persenas. Nuvažiavę Floridon, neturėtume iš ko gyventi.

—Bet tu, Maike, dažnai man kalbi apie socialistus, kad jie turi rojų tokiems, ką pinigų neturi. Ar negalėtume nueiti pas juos?

—Aš niekad tokių dalykų nekalbu, tėve, nes socialistai jokio rojaus neturi. Jie tik aiškina, kad gyvenimas eina prie socializmo, kur beturčiai bus geriau aprupinti, negu dabar. Bet ir prie socializmo žmonės turės dirbti.

—Veidiminut! O ką socialistai sako apie dangaus karalystę?

—Jie sako, kad tokios karalystės niekur nėra, yra tik tokia pasaka. Ta pasaka yra palaikoma tiktai tamsiems žmonėms apgaudinėti. Kad tamsuoliai del savo vargingo gyvenimo nesiskųstu, tai jiems sakoma, kad "palaiminti yra ubagai dvasioje, nes numire jie gaus dangaus karalystę."

—Tai tu rokuoji, kad tas yra apgavystė?

—Žinoma! Patys kunigai tai pasakai netiki.

—O ką tu žinai, kad jie netiki?

—Tą aiškiai parodo jų darbai, tėve. Biedniems jie pataria turtų nekrauti, o patys krauna kiek tik gali. Popiežius yra didžiausis turtuolis. Iš katalikiškų kraštų jam suplaukia milionai. Ir tai vis varguolių centai. Argi jis taip krautų lobius, jeigu jis tikėtų, kad beturčiams yra dangaus karalystė?

—Maike, tu čia pasakei man cekavą istoriją. Aš noriu apie ją pamislyt.

—Gerai, tėve, atsisėsk ir pagalvok, o aš baigsiu savo knygą skaityt.

Rinkimai Vokietijoje

Rusų okupuotoj Vokietijoj įvyko rinkimai į parlamentą Saksonijoj, o Turingijoj įvyko savivaldybių rinkimai. Saksonijoj bolševikai ir socialdemokratai rusų spaudimu sujungti į vieną partiją, surinko 55% balsų, o dvi buržuazinės partijos, liberališku demokratų ir krikščionių demokratų, gavo 44% balsų. Tiuringijoj savivaldybių rinkimuose "socialistinė vienybės partija" irgi yra pirmutinė ir daugelyje savivaldybių turi daugumą.

Anglijos okupuotoj zonoj rinkimuose pirma vietą užėmė krikščionių demokratų partija.

Laikraščiai iš Lietuvos

Gavome siuntinį laikraščių iš Lietuvos. Atėjo "Valstiečių Laikraštis" "Tiesa," "Panevėžio Tiesa" ir panašus "kazionas štofas." Lietuvos laikraščiai leidžiami komunistų partijos, jos "centro komiteto" arba "apkomų" (apskričių komitetų), bet jie kartu yra ir valdžios organai.

Išvaizda tų laikraščių purvina ir liudna. Stebėtis reikia, kad okupantai, paėmę visą eilę gerų spaustuvių Kaune ir Vilniuje, nesugeba atspausdinti žmoniškos išvaizdos laikraščių. Laikraščių formatas mažas, popiera ne koki, o atspausdinti jie taip netikusiai, kad skaitymas reikalauja gerų akinių ir tai kai kurie puslapiai nėra įskaitomi.

Dar liudniau atrodo tų okupantiškų laikraščių turinys. Jie ištisai pašvęsti ujimui pavergtų žmonių, kad jie daugiau dirbtų, daugiau produktų statytų valdžiai, daugiau garbintų "genialųjį" Staliną, daugiau laižytų pavergėjo rankas, daugiau šnipinėtų vienas kitą. Tuose laikraščiuose tik, kaip kreivame veidrodyje, atspindi tikrasis Lietuvos gyvenimas ir jos vargai, o daugelį dalykų galima tik spėti iš tų valdiškų ujimų ir barimų, kurie vienaip vien kartojasi tos spaudos puslapiuose.

"Buožiniai Elementai"

Kaziona okupantų spauda Lietuvoje veda nepaliaujamą karą prieš "buožinius elementus." Kas yra tie "buožės"? Lietuvoj bolševikai pravedė žemės reformą, visus ukininkus, kurie turėjo virš 30 hektarų žemės, nusavino. Vadinasi, didžiausias Lietuvos "buožė" gali turėti tik 30 hektarų (apie 27 dešimtines) žemės. Bet skaitant okupantų spaudą atrodo, kad tie "buožės" yra baisūs sutvėrimai: jie nenori mokėti valdžiai mokesčių, jie nenori statyti valdžiai paskirtų "paruošų" (javų, pieno, mėsos, pašarų), jie girtuokliauja, tvirkina komunistų agentus ir visur baikojasi po "tarybinę Lietuvą," darydami bolševikams visokius nemalonumus.

Apskričių Komitetų Pirmininkų "Seminaras"

1946 m. gegužės 23-24 dienomis Vilniuje įvyko "Apskričių vykdomųjų komitetų pirmininkų seminaras." "Valstiečių Laikraštis" tą įvykį aprašo birželio 6 d. "Seminaras" reiškia eilę paskaitų ir pamokinimų, kaip tie pirmininkai turi daryti, kad išplėšus iš valstiečių "paruošas." Prieš sušauktus činauninkus kalbėjo aukštoji ponybė. Pirmiausiai kalbėjo "LTST ministrų tarybos pirmininko pavaduotojas drg. SOKOLOVAS." Tas Gedvilo pavaduotojas ar bosas, apskričių pirmininkams pasakė ilgiausią pamokslą ir visa jo kalba sukosi apie kovą prieš buožes. Jis sakė:

"Ikišiol vykdomuose komitetuose supainiota ukių, gyvulių įskaita, ir buožės turi galimybės sabotuoti žemės pertvarkymo įstatymą. Dar buna įstatymo iškraipymų, taikstymosi su buožėmis... Reikia žiurėti, kad trąšos nepatektų buožiniams ukiams... Reikia nuolat populiarizuoti darbo valstiečių tarpe naujausią agrotechniką, aiškinti prievolių pristatymų reikšmę krašto ukio išsivystymui..."

"Draugas" Sokolovas čia pasakė, kad trąšos Sovietijoj yra kaip vaistai, jų nereikia duoti buožėms, kad jų javai kartais neužderėtų. Bet kartu "draugas" Sokolovas pakartotinai reikalauja, kad iš buožių butų imamos prievolės, kad butų patikrintas gyvulių skaičius pas buožes ir tų buožių ukių didumas. Buožės turi duoti, bet buožėms nevalia duoti trąšų. Matyti, tų trąšų neužtenka ir jas dalija, kaip Bimba amerikiečių dovanas, tiktai "užsipelniusiems."

Po Sokolovo kalbėjo kitas Gedvilo pavaduotojas ar bosas, "draugas MAMAJEVAS." Tas rusas pasakojo apskričių pirmininkams apie žemės ukio koperaciją. Jis skundėsi, kad žemės ukio koperatyvai miega ir net užmiršta paimti jiems skirtus visokius kreditus.

Po Sokolovo ir Mamajevo kalbėjo "LTSR paruošų įgaliotinis drg. ANDREJEVAS." "Paruošos" reiškia piliavos, arba priverstinos duoklės valdžiai. Rusas Andrejevas prisispyręs aiškino, kad apskričių pirmininkai turi spausti buožes. Jis

"... Pabrėžė, kad Kauno, Švenčionių, Alytaus ir kitos apskritys blogai atlieka pieno paruošas. Del to kalti vykdomieji komitetai, kurie nekontroliuoja pieno paruošų agentų darbo. Daugelis agentų girtuokliauja, taikstosi su buožėmis. Daug kur iki šiai dienai dar neįteikti pristatymų lapeliai buožėms neatliekantiems prievolių, neįteikti perspėjimai. Švenčionių apskrityje dvejuose valsčiuose pieno priėmimo punktai neatsiskaitė su valstiečiais. Vykdomieji komitetai turi kontroliuoti pieno perdirbimo bendrovių darbą, apvalyti jas nuo svetimų elementų."

"Drg. Andrejevas" aiškindamas apie apvalymą pieno bendrovių nuo "svetimų elementų," tur but, ir pats jaučiasi, kad jis Lietuvoje yra tiktai svetimas elementas, okupantų įrankis išspausti iš Lietuvos valstiečių daugiau "paruošų." Visų tų rusų šauksmas susiveda prie vieno dalyko: imti, kiek galima daugiau iš Lietuvos valstiečių "paruošų," vesti karą prieš "buožinius elementus," melžti juos ir spausti mokesčiais, o kai jie susmuks, tada kelias bus atviras į "socialistinį sektorių" kaime, arba į kolchozų baudžiavą.

"Inteligentų Žodis"

Vilniuje įvyko "antrasis Tarybų Lietuvos Inteligentų Suvažiavimas." Suvažiavo sukviesti valstybės tarnautojai, vienbalsiai užgyrė eilę iš anksto komunistų partijos patiektų rezoliucijų ir vėl išsivažinėjo. Suvažiavimas paskelbė ilgą ir baisiai nubodų manifestą, lyg ir atsišaukimą į visus Lietuvos inteligentus. Tame atsišaukime "draugo STALINO" vardas kartojamas kiekviename posme ir vis rašoma su didžiausiomis raidėmis, o baigiasi tas kazionas atsišaukimas šitaip:

"Tegyvuoja didžioji Lenino-Stalino partija!

"Tegyvuoja musų mylimasis mokytojas ir vadas, didžiausias žmonijos genijus draugas STALINAS!"

Kulturinė Tikrovė

Baigsime tą apžvalgą viena žinute iš "Panevėžio Tiesos." Toje žinelėje atspindi dvasinis skurdas ir okupantų atneštos kulturos vaisiai. Rašo A. Kazlauskas apie Troškunų skaityklą-biblioteką. Štai ką jis pasakoja:

"Nuvykęs į Troškunus ir pabuvęs keletą dienų, pasijutau atitoles nuo spaudos ir paskutinių naujienų. Todel pradėjau jieškoti Troškunų skaityklos, nes buvau girdėjęs, kad tokia įstaiga Troškunuose yra. Susiradau, nors iškabos ir nebuvo. Įėjęs į skaityklą, vietoj laikraščių, pamačiau ant stalo jau išgertą litrą degtinės; stalas buvo aplaistytas, laikraščiai bei knygos sujaukti, matyti kruva papirosų nuorukų, druskos ir kitokių maisto likučių. Skaityklos vedėja S. Lapkauskienė buvo gerokai įsigėrusi. Prie stalo sėdėjo dar du vyriškiai irgi gerokai įkaušę. Jie visi garsiai šnekučiavosi ir kombinavo, kur butų galima daugiau išgerti.

"Paprašęs skaityklos vedėjos, kad duotų pasiskaityti naujų laikraščių, ji man atsakė klausimu: 'Kur gauti dar litrą degtinės?' Šituo klausimu patarti negalėjau, todel nieko nepešęs turėjau išeiti. Išėjęs iš skaityklos susitikau partinį organizatorių drg. Tamošauską. Kada aš jam paaiškinau paskutinį įvykį, jis atsakė: 'Tai jau ne pirmas kartas taip pasitaiko. Tokie dalykai jai yra įprasti'."

"Įprasti dalykai," sako partinis organizatorius. Kitą kartą dar pakalbėsime apie kitus tokius įprastus dalykus.

J. D.

Reparacijos

Karas niekada neužsimoka. Kas gali grąžinti Amerikai kelis šimtus bilionų dolerių, kurie buvo išleisti karui laimėti? Niekas negali ju grąžinti ir niekas negrąžins.

Bet Paryžiaus taikos konferencijoj eina karšti ginčai del reparacijų, arba del karo nuostolių atlyginimo. Rusija "išsiderėjo" iš keturių didžiųjų 100 milionų dolerių iš Italijos "už reparacijas." Tuo tarpu Italija jau gauna iš Amerikos pašalpą, kad galėtų išmisti. Ateityje Italija bus reikalinga dar daugiau pagelbos iš Amerikos, jei Amerika norės, kad 44 milionai italų galėtų grįžti į šiokį tokį normalų gyvenimą. Tai kas mokės Italijos reparacijas Maskvai? Aišku, kad Amerika. Amerika gelbės Italijai atsistatyti, o Rusija gaus iš Italijos reparacijas. Tuo aplinkiniu keliu Amerika padės pasotinti Maskvos reparacijų troškulį.

Dabartiniu metu Maskva yra didžiausias dėdė Shylockas reparacijų klausime. Už reparacijas rusai išplėšė Vengriją, Rumuniją, sąjungininką Lenkiją, jie pasiima sau visą stambiąją Austrijos pramonę ir uždėjo savo sunkią plėšiko ranką ant rytinės Vokietijos pramonės.

Žinovai sako, Rusija del dvejų priežasčių nori žut but gauti reparacijas. Viena, rusai mano, kad ką paimsi iš savo buvusio priešo ir kaimyno, tą tikrai turėsi: fabriku mašinos, bendrovių akcijos, kasyklos ir kitokios gerybės **sumažins** Rusijos ekonominį skurdą ir kartu **padidins** kitų kraštų ekonominį skurdą. Gausis šioks toks "išlyginimas."

Vienu šuviu bus nušauti du zuikiai: Rusijoj gyvenimas **trupučiuką** pagerės, o Europoj gyvenimas pasidarys **daug blogesnis.** Jau šiandien Vengrijoj rusų raudonarmiečiai mato tokį skurdą, kokį jie yra įpratę matyti ir Rusijoj. "Kapitalistinės" šalies prabanga jau nebebado "proletariškų" bolševikų akių...

Yra kita nauda iš reparacijų. Rusai perima savo žinion užimtų kraštų pramonę. Rusijos skirti valdininkai užima buvusių kapitalistų vietą. Kartu su tuo jie kontroliuoja ne tik tu krašų ukio gyvenimą, bet gali lengviau tuos kraštus ir politiniai valdyti. Jei kuris kraštas yra "nepaklusnus," jį galima taip išmelžti, kad jis ekonominiai visai susmuks. Jei kuris lengviau pasiduoda, tą galima kiek švelniau melžti.

Taip "reparacijos" virsta milžinišku plėšimu ir patogiu įrankiu užtikrinti Rusijos viešpatavimą visoje Rytų Europoje ir Balkanuose. Per "reparacijas" rusai siekia ir Italiją įkinkyti į savo politikos vežimą.

Anglai apskaičiavo, kad Italija jiems pridarė karo nuostolių už 11 bilionų dolerių! Tų pinigų jie negaus, bet gal ir rusai negaus progos čiulpti Italiją.

J. D.

RUSŲ "LAISVĖ" VOKIETIJOJ

Šitos dvi fotografijos parodo, kokią "demokratiją" bolševikai vykina savo zonoj, Vokietijoj. Viršuje žmonės eina balsuoti. Kandidatai rinkimams šitame miestelyje (Geibitz) pastatyti tiktai vieni komunistai. Negaudamos balso, opozicijos partijos išlipino savo protestus ant sienų. Ginklotos komunistų gaujos tuos protestus tuojau nuplėšė, kaip parodyta apatinėj nuotraukoj.

KAS PASAULYJE YRA DIDŽIAUSIA

Didžiausias pasaulio vandenynas yra Ramusis arba Pacifiko, jis turi 68,634,000 ketvirtaines mylias ploto.

Aukščiausias pasaulio kalnas yra Everestas, Himlajų kalnuose Azijoje. Jis iškyla 29,141 pėdą virš vandens paviršiaus.

Ilgiausia pasaulio upė yra Mississippi-Misouri, Amerikoje. Ji yra 4,221 mylia ilgumo.

Didžiausia pasaulio dykuma yra Sachara, Afrikoje. Jos plotas siekia 3,000,000 ketvirtainių mylių.

Didžiausias pasaulio ežeras yra Lake Superior, Amerikoj, jis apima 31,820 ketvirtainių mylių ploto.

Giliausia vieta pasaulyje yra Pacifiko vandenyne prie Mindanao salos, Filipinuose, ji eina į žemės gelmes iki 35,410 pėdų.

Didžiausia sala yra Grenlandija, jos plotas siekia 827,300 ketvirtainių mylių ploto.

Ilgiausias pasauilo urvas yra Mommoth Cave, Amerikoje, Kentucky valstijoj. To urvo ištirtos lindynės po žeme yra virš 100 mylių ilgumo.

Didžiausias geizeris randasi Amerikoje, Yellowstone nacionaliniame parke, vadinasi "Old Faithful." Jis išmeta vandens srovę 150 pėdų aukštyn.

Aukščiausias pasaulio vulkanas randasi Ekvadoro valstybėj, Pietų Amerikoj. Jis vadinasi Chimborazo ir iškyla į viršų 20,700 pėdų.

Aukščiausias vandenkritis yra Tuegla. Vanduo jame krinta 2,810 pėdų žemyn. Jis randasi Natal provincijoj, Pietų Afrikoj.

LAUŽO BIZNIS

Liejant naują plieną liejyklos paprastai vartoja 50% senų geležų ir 50% karšto gropio iš naujai iškastų rudų. Bet kada norima padaryti geresnį plieną, vartoja daugiau laužo.

Į laužą patenka visoki geležis: senos mašinos, automobilių dalys ir visokiausi kitokie atitarnavę geležiniai daiktai. Pavyzdžiui, po karo daug senų garvežių eina į laužą. Vienas garvežis duoda 100 tonų geros geležies, 2,000 dolerių vertės, nors naujas garvežis kainuoja 50,000 dolerių ir daugiau.

Laužo biznis yra labai svarbus geležies išdirbystėje. Tame biznyje dirba tukstančiai žmonių. Jie supirkinėja laužą po visą Ameriką ir kasmet per jų rankas pereina iki 10 milionų tonų senų geležų.

IŠNYKO EŽERAS

Australijoje, pietinėje Queensland dalyje, buvo didelis Nooganooga ežeras. Jis buvo penkiu mylių platumo. 1944 metais kas tai įvyko, kad ežeras pradėjo išsekti ir dabar ežero vieta virto į pelkėtus raistus. Tyrinėtojai spėja, kad po ežeru įvyko koks nors sukrėtimas ir vandeniui atsirado požeminis kelias ištekėti. Iš didelio ežero paliko tik balos.

"KELEIVIO" KALENDORIUS 1947 METAMS

Pranešame "Keleivio" skaitytojams, kad Kalendorius 1947 metams jau ruošiamas ir ji galima užsisakyti jau dabar. Užsakymus galima siųsti kartu su prenumerata. Kalendoriaus kaina bus 50 centų.

"Kel." Administracija.

Iš Plataus Pasaulio

Streikas Japonijoj

Japonų prekybos laivų jurininkai paskelbė visuotiną streiką. 70,000 jurininkų metė darbą. Japonų jurininkai yra organizuoti į vieną uniją. 560 laivų stovi uostuose. Jurininkų reikalavimai yra ekonominio pobudžio.

Anglijos "Squatteriai"

Londono policija nori "išprašyti" benamius iš okupuotų turtuolių namų. Bet "squatteriai" nepasiduoda, jie sako, laikysis užimtuose namuose ir neduos save išvaryti. Kas ilgiau ištvers — ar policija apgulusi namus, ar okupantai?

Anglija—Amerika

Prezidentas Truman pareiškė, kad kariškas bendradarbiavimas tarp Amerikos ir Anglijos, koks jis užsimezgė per didįjį karą, bus tęsiamas ir toliau dar kurį laiką. Užsieniuose tas pareiškimas sukėlė daug kalbų.

Rusija Kaltina

Rusijos admirolas Schwede, komunistų partijos organe "Pravdoje" iškelia kaltinimus prieš Ameriką, kad ji stiprinasi plačiose jurose, ruošiasi ofensyviniam karui ir siekia pasaulio viešpatavimo. Admirolas kalba ir apie "slaptas bazes," kurias Amerika išlaikanti Pacifike.

Arabai Atmeta

Septynios arabų valstybės Londone atmetė anglų planą padalyti Palestiną į žydų ir arabų dalis. Arabų valstybės tariasi bendrai iškelti Palestinos klausimą Jungtinių Tautų organizacijoj, kad ji apsvarstytų visą ginčą ir pasiulytų sprendimą.

Austrija Protestuoja

Rusai suėmė ir nuteisė dviem metams į Sibiro prievartos darbus austrų valdžios pareigūną Dr. Karl Wilhelm už tai, kad jis klausė savo valdžios įsakymo ir neperleido rusams buvusio vokiečių turto. Austrijos valdžia del to kelia savo protestą.

Siulo "Sprendimą"

Amerikos legionierių vadas John Stelle siulo pasiųsti į Maskvą vieną rakietinę atomų bombą, o vieną bombą pataupyti del Tito. Taip, sako tas legionierių vadas, visus sunkumus del taikos sudarymo galima bus išspręsti.

Kinijos Komunistai

Kinijos nacionalinė armija keliose vietose labai smarkiai sumušė komunistus. Gavę lupti, komunistai kreipėsi į generolą Marshall, kad jis greičiau sukviestų taikos komisiją ir bandytų sutaikinti kariaujančias šalis. Kai juos muša, jie "už taiką"...

Naujienos iš Kanados

Kanadiečiai Streikuoja

Nuo Atlanto iki Pacifiko daug dirbtuvių darbininkų streikuoja. Stambiausi streikai Ontario provincijoje, kur streikuoja daug tukstančių plieno pramonės ir gumos darbininkų. Streikuoja ir mažesnės dirbtuvės. Streikų tikslas: trumpesnės valandos, algos pakėlimas, unijų pripažinimas ir kiti mažesni reikalavimai.

Į Hamiltono plieno darbininkų streiką pasiųsta 400 policininkų streiką laužyt. Kol kas jau dvi savaitės, bet streiko dar nelaužo, nes bijo organizuotų darbininkų, kurie pareiškė: "Jei policija laužys streikus, mes, kurie dar nestreikuojame, skelbsime simpatijos streikus po visą kraštą." Štai kodel iki šiol 400 policijos neveikia nieko ir tinginiauja atitraukti nuo savo tiesioginių pareigų.

Kitų pramonės šakų darbininkai, jei nesusitaikys, rengiasi eiti į streiką.

Rinkimų metu dabartinė liberalų partijos valdžia daug žadėjo darbininkams, o dabar nedaro nieko. Nori didesnės algos? — valdžia siunčia karališkus "kazokus" streikierius sudrausti. Laikas darbininkam susiprasti ir sekančiuose rinkimuose balsuoti už CCF partiją.

Papildomi Rinkimai

Spalių 21 d. Toronto-Parkdale distrikte įvyks papildomi rinkimai į Dominijos parlamentą, rezignavusio Dr. Bruce vietai užpildyti. Dr. Bruce buvo konservatyvų partijos žmogus ir gynė turčių reikalus.

Į šiuos papildomus rinkimus stato kandidaturą ir socialistų partija, arba Kanadoje žinoma kaip CCF partija.

Jos kandidatas yra drg. Ford Brand, pasižymėjęs darbininkų reikaluose darbuojotas. Streikai ir kitos krašte negerovės sakyte sako, kad laikas socialistus rinkti į valdžią. Jei jų neišrinksime, tai sena partija, pasivadinus dviems vardais, liberalais ir konservatoriais, privaldys mus prie depresijos.

Parkdale gyventojai, balsuokite už CCF partijos žmogų, drg. Ford Brand. Kitos darbininkų partijos nėra. Kas balsuos už neva pasivadinusius darbininkais, tas skaldys balsus ir pagelbės reakcijai.

Rimtai pagalvokime ir to nedarykime.

Šaunios Vestuvės

Rugpiučio 24 d. žinomų veikėjų Augusto ir Elzės Frenzelių duktė Galina pamainė pavardę, ištekėdama už medicinos studento, greit busimo daktaro Jim Sarbaro. Draugų Frenzelių žentas yra italų kilmės, aukštai apsišvietęs žmogus.

Musų draugai Frenzeliai išleisdami dukterį, iškėlė vestuves. Kas dalyvavo tose vestuvėse, tas sako, kad tokių vestuvių tarp Toronto lietuvių dar nėra buvę.

Perka Kaukazo Razbaininką

Toronte yra platinama raudonojo fašizmo diktatoriaus Juozo Stalino gyvenimo biografija. Jau daug lietuvių žino Staliną, kaip Kaukazo razbaininką, bankų plėšiką ir žiaurų diktatorių.

Juozas Stalinas visų diktaturų ir visų fašizmų tėvas. Torontiečiai domisi to diktatoriaus praeitimi ir knygutė, kaip Kaukazo razbaininkas pasidarė Rusijos diktatorius, nesunkiai parduodama, tik reikia pasiulyti. Kiti patys prašo: Ar turi Juozą Staliną? Tik Lietuvos kvislingai nori nieko apie Staliną girdėti, bet vienas kitas ir iš jų nusiperka.

Bimbos Melų Torontiečiai Neklauso

Rugs. 1 Lietuvos kvislingai laikė susirinkimėlį Toronte, kurį jie garsino gražiu vardu ir skelbė "suvažiavimu." Ta proga kvislingų komitetas atsikvietė tavorščių Bimbą, kuris papasakotų apie Lietuvą. Kadangi tavaršcius Bimba jau gegužės mėnesį buvo Toronte ir pasakojo apie Stalino stebuklus (sako, tik vėžio dar negali išgydyti), tai dauguma Toronto lietuvių nėjo to Stalino agento klausyti. Reiškia, torontiečiai nemėgsta melų ir melagių.

Sakoma ir Montrealo Stalino agentai užsikvietė Bimbą, kad papasakotų apie Lietuvą Stalino karalystėje, bet vietos valdžia neleidusi Stalino stebuklais mulkinti žmonių ir rinkti pinigų. Jeigu iš tikrųjų Montreale neleido Bimbai meluoti, tai jis neturėtų daug pykti nei ant valdžios, nei ant įstatymų, turėtų tik padėkoti drg. Fred Rose, kuris už špionažą tėvui Stalinui teismo pasodintas 6 metams kalėjime.

N. J.

STREIKAS SUSTABDĖ VISKĄ

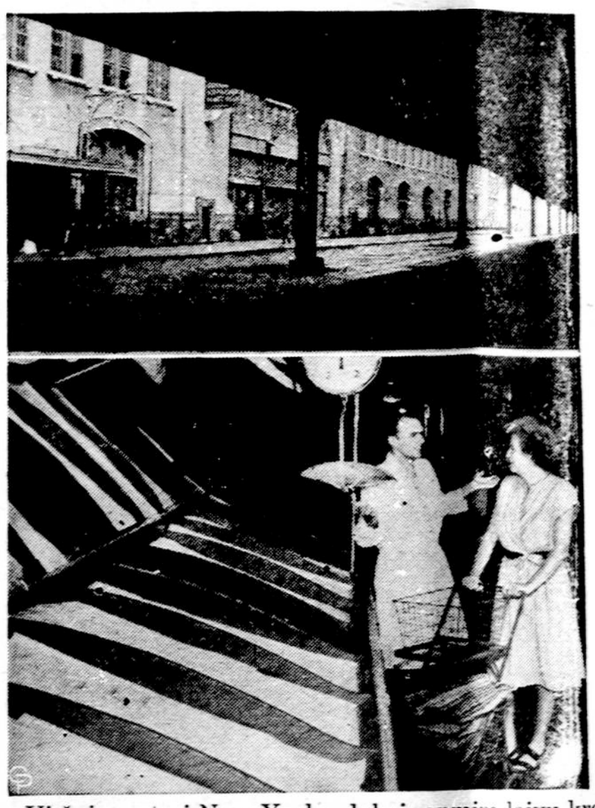

Viršuje matosi New Yorko dokai, apmirę laivų krovėjams sustreikavus. Apačioje krautuvininkas aiškinasi pirkėjai, kad jis neturi savo lentynose jokių produktų, nes del streiko negalima nieko atsivežti.

POLEMIKA IR KRITIKA

STREIKAS IR KAS NUKENČIA?

Aš esu darbininkas šiušių dirbtuvėj. Vakar mane paleido iš darbo todel, kad į musų dirbtuvę nepristatė odų. O odų nėra todel, kad prekybos laivų darbininkai streikuoja. Aš esu "visai nekaltas" del to streiko. Bet jei jis ilgiau užsites, aš turėsiu didelių nuostolių, ne turėsiu uždarbio. Be uždarbio, kaip visi žinome, atostogos yra menkos.

Tokių, kaip aš, yra daug. Spaudoje skaičiau, kad New Yorke streikuoja trokų draiveriai. 100,000 trokų nebeišvežioja maisto ir kitokių prekių. Kas del to nukenčia? Negi trokų kompanijos ir jų bosai! Nukenčia tokie pat, kaip aš, visai nekalti New Yorko ir apielinkių gyventojai.

Taigi, aš ir misliju, kada unijos skelbia streikus, ar jos atstovauja tikruosius darbininkų reikalus? Unijos, be abejo, nori iškovoti geresnes darbo sąlygas darbininkams. Mano paties unija buvo paskelbusi streiką ir mes per savaitę laiko nedirbome, kol privertėme bosus pakelti mums uždarbius. Bet jei paskaičiuoti, kokius nuostolius streikai pridaro ir jei pasverti, kokios naudos streikai darbininkams duoda, galima lengvai dasiprotėti, kad streikai yra didžiausia kvailybė. Tai yra kvailybė patiems darbininkams ir didelis prasižengimas prieš visą visuomenę, prieš visai nekaltus gyventojus, kurie nuo streikų daugiausiai nukenčia.

Amerikos darbininkai turi streikų teisę. Tos teisės reikia laikytis. Bet protas turėtų ir darbininkams parodyti, kad streikų ginklas yra labai pavojingas. Tokį ginklą galima vartoti tiktai išimtinais atsitikimais. Jei teisybė, kad iš streikų Amerikos ukis jau turėjo virš 20 bilionų dolerių nuostolių, tai juk tie nuostoliai gula ir ant darbininkų pečių. Ką darbininkai "pelnė" iš streikų, jie keleriopai prakišo per tuos bendruosius nuostolius, kuriuos pakėlė visas ukis.

Sėdėdamas be darbo del kilusio laivų darbininkų streiko, kurs manęs, rodos, neturėtų visai liesti, aš ir galvoju: Ar neatėjo laikas unijų vadams pagalvoti, kaip išvengti streikų, ypač tokių streikų, del kurių daugiausiai nukenčia visai nekalti žmonės. Ar unijų vadų tarpe nėra žmonių, kurie supranta, kad streikai yra pasenęs ginklas? Didelės unijos, kurios jungia milionus darbininkų, GALI sulaikyti visą ukišką gyvenimą. Bet jei nebutų gamybos, tai ir unijų vadai badu išdvėstų. Argi jie to nesupranta? O jei supranta, tai kodel jie ir vyriausybė negalėtų susitarti, kaip streikų išvengti?

Senai jau žmonės kalba apie trečiųjų teismus ekonominiuose ginčuose. Senai jau ir praktikuojamas "arbitražas" ekonominiams ginčams spręsti. Tenka tik stebėtis, kad ikišiol nei unijų vadų tarpe, nei vyriausybėje nėra užtenkamai protingų žmonių, kad išleistų teisingą įstatymą, kurs visokius ginčus spręstų kiek galima bešališkiau.

Jei toks įstatymas butų demokratiškai išleistas ir visų sutartas, tada galima butų išvengti daugybės streikų ir didelių nuostolių. Visiems butų naudos: ir darbininkams, ir tiems visai nekaltiems gyventojams, kurie nuo streikų daugiausiai nukenčia. Dabar darbininkai laivuose ginčijasi del penkių dolerių, o aš vienas turiu nuostolių per savaitę 45 dolerius. Ir kas man už tai atlygins? Negi ta unija, kuri streiką paskelbė ir ne vyriausybė, kurioje nėra smegenų, kad protingą įstatymą išleisti.

Atrodo, kad didžiausias dabar musų valdovų uždavinys yra įgauti truputi proto, trupučiuką pagalvoti, ką jie daro, kaip jie valdo. Tas liečia ir vyriausybės galvas, ir unijų vadus, ir tuos kietaskurius pramoninkus, kurie mirksta prabangoje ir pliauškia apie "free enterprise" gerumus. "Free enterprise" reiškia streikai, kainų kėlimas ir devynių kailių lupimas nuo vartotojų.

Atsimenu, kad plieno pramonėj begalviai užsispyrėliai streikavo virš savaitės del 1 cento pakėlimo. Gerai yra "principas" ir "pastatymas ant savo." Bet praktikoje tie "cento streikieriai" pasirodė didžiausieji mulkiai. Kol jie su tuo "laimėtu" centu išlygins darbininkų nuostolius, jie ir patys pražils. Nuostolių visuomenei visai niekas neišlygins. Tie nuostoliai bus užmokesnis visuomenei, kad leidžia begalviams save vesti ir muštravoti.

K. S-is.,
Brockton, Mass.

DEL TOS NUTERIOTOS LIETUVOS

Lietuviai komunistai iš Laisvės ir Vilnies pastogių rašo ir kalba apie nuteriotą Lietuvą. Taip pat dusauja ir A. Bimba savo raportuose. Už visą terorą ir žmonių kankinimus Lietuvoje komunistai smerkia tiktai vokiečius. Bet kame priežastis, kad Lietuva taip skaudžiai nukentėjo ir kad Lietuvos žemelė patapo nuožmaus karo lauku? Juk Lietuva su nieku nekariavo! Jeigu Sovietų Rusija 1940 m. nebutų įsibriovusi į Lietuvą, tai Vokietija, jeigu ir butų puolusi Rusiją per Lietuvą, tai jai nebutų reikėję deginti, daužyti ir griauti Lietuvos miestelių ir kaimų, panašiai kaip rusams nereikėjo to daryti Lietuvą okupucjant 1940 metais. Lietuva nesipriešino nei rusams, nei vokiečiams, tai kodel butų reikėję ją griauti ir terioti?

Bet dalykas buvo štai kokis: Kuomet pasibaigė ta visiems žinoma "krauju sucementuota" Stalino-Hitlerio vienybė ir kuomet 1941 metais vokiečiai įsiveržė į Lietuvą ir pradėjo rusus stumti, tai ką tada rusai traukdamiesi darė? Ar gal jie alyvų šakeles klojo vokiečiams po kojų? Nereiks tų baikų! Juk Stalino buvo pasakyta nepalikti priešams nė vienos smilgos. Bet nereikia nė įsakymo. Karo, mat, jau tokia logika — griaut, naikint viską, kad priešas nepasinaudotų niekuo. O kuomet rusams pradėjo sektis ir kuomet vokiečius pradėjo iš Lietuvos vyti, tai, ką manot, ar su kiaušiniais jie vokiečius išvijo? Ar nereikėjo rusams panaudoti pragarišką ir viską griaunančią karišką mašineriją?

Taigi, aišku, kad Lietuva nukentėjo nuo dviejų diktatorių, o kuris, rudas ar raudonas diktatorius skaudžiau Lietuvą sužalojo, į tai galėtų atsakyti tiktai bešališki Lietuvos gyventojai, pergyvenę abu karo vėsulus ir abidvi okupacijas.

Bet, deja, šiandien Lietuvos gyventojams burnos užčiauptos. Jie tegali smerkti tiktai ruduosius barbarus nacius, jie dantis sukandę turi garbinti Rusijos meškiną, kuris po savo letena tebelaiko Lietuvą paspaudęs.

Lukšių Juozas.

PARŠELIS IR AVIS

Paršelis įprato eiti ganytis į pievą, kur ganėsi ir pulkas avių. Kartą piemuo pasigavo jį, pasirito ant žemės ir ėmė jam rišti kojas, norėdamas nusinešti jį pas mėsininką. Paršelis žviegė, kiek įmanydamas, ir stengėsi ištrukti. Avis subarė jį už tokį žviegimą, sakydama:

—Piemuo gana dažnai ir mus pasigauna ir pasirita ant žemės taip pat, kaip ir tave, bet mes nekeliame jokio klyksmo!

—Gana jau, gana,—atsakė paršelis — ar nežinai, kad tarp manęs ir jusų yra skirtumas? Jis avis pasigauna ir pasirita nukirpti jų vilnas, o mane jis nori papiauti!

Ezopas.

JAUTIS IR PELĖ

Jautis vijosi pelę, kuri įkando jam į nasrus. Pelė buvo greitesnė ir kaip bematant įlindo į skylę sienoje. Jautis ėmė mušti kakta į sieną ligi visai pailso ir atgulė.

Kada visa aprimo, pelė išlindo iš skylės ir vėl įkando jaučiui. Jautis pašoko įnirtęs, o pelė vėl pasislėpė. Nelaimingas jautis sustojo prieš skylę ir kelis sykius rusčiai subaubė iš piktumo. Po valandėlės jis išgirdo plonytį balselį iš skylės;

—Ei, dički, nemanyk, kad tu visada turi nugalėti mažesnius už save. Kartais ir mes galime laimėti! O, be to, atsimink, kad KAKTA SIENOS NEPRAMUŠI.

Ezopas.

APSIVEDIMAI

Mergina ar našlė

Reikalinga gyvenimo draugė, ne sunkesnė kaip 145 svarų, nemažesnė kaip 5 pėdų 3 colių, sveiko kuno ir proto, be tikėjimo skirtumo ir kuri norėtų gyventi ant ukės. Aš esu visai vienas ir žinių apie save suteiksiu per laišką. (39)
L. K.
R. 1, Box 351, Batavia, Ill.

Pajieškau apsivedimui gaspadinės, kuri nevartoja svaiginamų gėrimų. Prašau kreiptis šiuo adresu. (29)
TONY L.,
675 E. 8th St., So. Boston, Mass.

Pajieškau merginos, arba našlės, net ir gyvanašlės, kad tik turėtų divorsą. Aš irgi esu gyvanašlis, 54 metų amžiaus, taigi ir moteries noriu panašaus amžiaus, nuo 48 iki 56 metų. Aš turiu drapanų taisymo ir valymo biznį, taisau ir perdirbu moteriškas ir vyriškas drapanas. Taigi butų gerai, kad ir moteris nusimanytų apie tokį darbą. Katros dirbti nenori, o tik pinigų ir po beergardenus valkiotis, tai tokios tegul geriau neatsišaukia. Aš nepavydžiu moteriškei pavalgyt arba alaus stiklą išgert, bet ji neprivalo kasdien buti girta. Toks tai jau ne gyvenimas. Aš laukiu atsakymo tik nuo tokių, katros nori teisingai gyventi, ir atsakymą duosiu tik toms, katros prisiųs savo paveikslą. Aš nepriguliu nei prie katalikų, nei prie komunistų. Mano adresas: (39)
P. P. M.,
2721 Myrtle St., Detroit 8, Mich.

PAJIEŠKOJIMAI

Aš, Bronė Spudienė (po tėvais Ramanauskaitė), pajieškau savo giminių, Stasio Gustaičio ir jo sesers Marės Gustaitytės-Grajauskienės, kadaise gyvenusių Baltimorėj. Taipgi pajieškau Juliaus Gustaičio, kadaise gyvenusio Winnipege, Kanadoje. Turiu labai svarbų reikalą. Jie patys ar kas juos žino, maloniai prašomi atsiliepti.
BRONĖ SPUDIENĖ,
858 Glenmore Ave., Brooklyn, N. Y.

Giminės Vokietijoj pajieško Juzės Rauliškaitės-Skučienės ir Antano Skučo, gyv. Ansonia Connecticut miesto apylinkėse, ukyje. Be to, prašo atsiliepti Baltrą Skučą, kilusį iš Veiverių val., ir Elzbietą Sebastijonienę, kilimo seirijietę, gyv. Chicagoj. Jie patys arba apie juos žinantieji prašomi atsiliepti į mane.
N. JONUŠKA,
15 Cotton St., Roslindale, Mass.

Pajieškau brolio Petro Kuodžio, kilusio iš Ukmergės apskrities, Kurklių miestelio, gyvena Montreal, Kanadoj. Turiu svarbų laišką iš Lietuvos, prašau atsiliepti šiuo adresu: (39)
KASTCIA ALESIUNAS,
55 Camden St., Newark, N. J.

Pajieškau pusbrolio Juozo Palionio, kilusio iš Rumbonių parapijos, Panemunikų kaimo, gyvenusio Brooklyne. Kas jį žino, ar jis pats, teiksis atsišaukti šiuo adresu: (40)
ONA PALIČAUSKAITĖ
(po vyro Sarpalienė)
14 N. Elmwood Ave., Baltimore, Md.

Pajieškau P. Stanaičio, kuris buvo išvietintas iš Lietuvos į Vokietiją, ir Juozo Kuncos, kilusio nuo Veliuonos. Daugiau žinių suteiksiu kai atsišauks. Mano adresas toks:
WM. MASTEIKA,
Hancock Street,
Dover-Foxcroft, Me.

Pajieškau Onos Bartkiutės (pagal vyrą Kukučionienė), kilusios iš Alsininkų kaimo, Stakliškių valsčiaus, Alytaus apskrities. Rodos, kad gyvena Philadelphijoj. Ji pati ar kas apie ją žino, malonės pranešti šiuo adresu:
MAGD. ŽILIONYTĖ ŽIKAS,
704 North Riverside Street,
Waterbury 10, Conn.

Reumatiški Skausmai

Deksnio Galinga Mostis, sudaryta iš daug skirtingų elementų, turi savyje galingą šilimą. Šildydama galingai, ištarpins Reumatiškus skausmus, rankų, kojų skaudėjimą ir tirpimą, dieglius, šaltį. Daugumui žmonių pagelbėjo ir tamstai pagelbės. Nelauk ilgiaus, ale tuojaus įsigyk DEKENS OINTMENT, arba rašykite į dirbtuvę. Kaina 2-oz $1.00; 4-oz $2.00. Ekstra didelė dėžė 16-oz $5.00. (29-7)
DEKEN'S OINTMENT CO.
P. O. Box 666, Newark 1, N. J.

PASKAITOS IŠ ŠVENTO RAŠTO

Šv. Rašto Tyrinėtojų paskaitos yra laikomos kas sekmadienis, vakarais nuo 5-kių, PECK HALL salėj, 1446 E. 82nd ir Wade Park Ave., Cleveland, Ohio. Įėjimas iš 82nd St., trečios lubos. Kviečiame visus. Įžanga nemokama, rinkliavų nebus. Kalbės Jurgis Vanagas, temoje: "Šitas Pasaulis Bus Sunaikintas" ir "Ką Reiškia Pasaulis." (39)

KOKIUS DIEVUS ŽMONĖS GARBINO SENOVĖJE?

Knygoje aprašomi Dievai, pradedant nuo saulės garbintojų iki pat krikščionių gadynės.

Senovės Lietuvių Žinyčia

Ypatingai dabartinės krikščionybės gadynėje kiekvienas turėtų perskaityt, nes tik tada galės aiškiai suprasti Dievo buvimą.

Knyga didelio formato, turi 271 puslapį. Kaina popieros apdarais —1.00; audimo apd.—$1.25. Pinigus galima siųsti popierinį dolerį arba "Money Orderį". Adresuokit sekančiai:

KELEIVIS, 636 Broadway, So. Boston, Mass.

MOTERŲ SKYRIUS

ŠĮ SKYRIŲ TVARKO M. MICHELSONIENĖ

LIETUVOS MOTERYS DĖKOJA MUMS UŽ PARAMĄ

Šiomis dienomis Bendrojo Amerikos Lietuvių Šalpos Fondo vadovybė gavo lietuvių moterų, gyvenančių ištrėmime Europoje, laišką, kuris geriau pasako, nei koks liudijimas iš šalies, ką reiškia tokios organizacijos, kaip BALF, darbas ir parama tiems, kurie kenčia badą, skurdą ir iš viso sunkų gyvenimą.

Štai žodžiai, kuriuos parašė lietuvės moterys, susiburusios į Lietuvos Raudonojo Kryžiaus Vyriausią Moterų Komitetą:

"Brangios Lietuvės!

"Mes čia susiburę lietuviai, prisiglaudę Europos kareivinių griuvėsiuose nuo Šiaurės juros iki Adriatikos pakrančių, pažeminti, beteisiai, be tėvynės, be namų, kai kur ir be duonos — nešame musų baisią tremtinio dalią ir savo buvimu nuolat kalbame į pasaulio sąžinę, kad nėra taikos, kol milionai pavergti, kol ištisos tautos atiduotos beribei sauvaliai.

"Mes čia gyvename bendrai tam, kad išlaikytume savo tautinę sąmonę ir kulturą ir palaikytume savo tremtinių materialines bei dvasines jėgas.

"Tiems uždaviniams atsiekti, milžinišką globą, paramą bei pagelbą per Jusų sukurtą BALFo organizaciją nešate jųs, Amerikos broliai ir sesės. Mes tos duosniai ištiestos rankos niekuomet nepamiršime, už ją mes busime Jums amžiais dėkingi. Mes aiškiai nujaučiame, kad be aktingos, nuoširdžios, rupestingos Amerikos moters lietuvės tas negalėjo įvykti. Apie tai liudija mums kudikių kraiteliai, kudikiams bei ligoniams maistas, vaistai, suaukotos tukstančiai moterų suknelių, bei rupestingai į drabužius įdėtų siulų kamuoliukai.

"Kiek tukstančių žmonių, kurie butų jau apdriskę, Jusų yra aprengti; kiek tukstančiams kudikių išdalinta yra vystyklų, kiek sušelpta ligonių, kiek paremta besimokinančio jaunimo, kiek našlių bei išdraskytų šeimų Jųs sušelpėt savo aukomis ir darbu,—apie tai praneš Jums tos organizacijos, kurios tą darbą čia musų tarpe vykdo.

"Mes tik norime Jums, Amerikos lietuvėms, iš gilumos musų širdžių tarti už tai nuoširdžią padėką.

"Mes tikime ir gyvename tik tuo tikėjimu, kad laisva, prisikėlusi Lietuva vėl sužėrės ir gaivinančius šilumos spindulius galės vėl siųsti visiems savo vaikams, jų tarpe ir Jums, užjurio lietuviams."

Tai tik vienas iš daugelio laiškų, kurie plaukia iš užjurio Amerikos lietuviams, reikšdami dėkingumą ir pagarbą tiems, kurie supranta ar atjaučia pabėgėlių gyvenimą.

Tukstančių tukstančiai jų reikalingi musų visų pagelbos, kurios prašo lietuviai pabėgėliai Švedijoje, Danijoje, Francijoje, Belgijoje, Šveicarijoje, Ispanijoje, Olandijoje, Vokietijoje, Austrijoje ir kitur. Daug drabužių, avalynės, knygų ir kitų reikmenų jiems nusiųsta, **bet daug dar reikia.** Nemažai nusiųsta maisto, **bet dar daugiau reikia.**

Dabar BALF veda vajų, kurio metu renkami padėvėti ir nauji drabužiai, batai, baltiniai, knygos, mokyklų reikmenys, kenuotas maistas suaugusiems ir kudikiams. Visi geros valios, aukoti galintieji asmenys, maloniai iš širdies esate prašomi peržiurėti savo namus. Jųs ten rasite ką nors, kas gali but padovanota vargstančiam lietuviui, o ypač kudikiams, vaikams, ligoniams ir seneliams.

Visas aukas prašome siųsti į BALF sandėlį, **Lithuanian Relief Warehouse, 101 Grand St., Brooklyn 11, N. Y.,** kur visi gaunami daiktai tinkamai paruošiami išsiųsti į tas vietas, kur parama labiausiai reikalinga.

Atsiminkime, ką Lietuvos moterys savo padėkos žody yra pasakiusios. Žinokime, kad **lietuvis savo geradarių neužmiršta.** Ištieskime pagelbos ranką dabar, kai ji labiausiai reikalinga. Kas greit duoda, sakoma, dvigubai duoda. Nevėluokime. Apsidairykime. Ką galime aukoti, aukokime šiandien, o rytoj — nuneškime į savo veikiantį BALF skyrių, ar pasiųskime tiesiog į sandėlį:

Lithuanian Relief Warehouse,
101 Grand Street,
Brooklyn 11, N. Y.

JAI PATINKA JO MUSKULAI

Nesenai Amerikoj buvo renkama "Miss America," o dabar bus renkamas "Mr. America." Wisconsino valstija jau išrinko savo kandidatą tam kontestui. Jis vadinasi Jokubas Sobolskis, 21 metų amžiaus, 5 pėdų 11 colių ugio ir 190 svarų svorio. Šita mergina žavisi jo raumeningu kunu.

DAUGIAU MADŲ RUDENS SEZONUI

Čia turime keletą jau sunkesnės aprangos pavyzdžių rudens sezonui. Iš kairės, vilnonis kostiuma s su plačiom rankovėm; vidury, šviesios materijos kostiumas su tamsia apy kakle; dešinėj pusėj, pavakario kostiumas su iškirptais skvernais.

JACKSONVILLE, FLA.

Apsigyvenau Floridoj, Jacksonville mieste. Pirkau čia dvejus namus ir manau čia ilgiau sustoti.

Jacksonville gyvena apie tuzinas lietuviškų šeimynų ir visos gerai pasilaiko. Su butais sunku, bet viešbučiuose galima kambarius gauti ir net už $1 pernakvoti. Yra žydų laikomų krautuvių, kur galima pirkti juodos duonos ir rugščios smetonos. Maisto jokio trukumo nėra, ne taip kaip New Yorke ar Bostone, iš kur girdėti visokių nusiskundimų del trukumų. Pragyvenimas čia truputi pigesnis, kaip didmiesčiuose.

P. Oleknienė.

APIE VALGIUS

Grušios su Portvainu

8 grušios
2 puodukai vandens
½ puoduko cukraus
1 puodukas portvaino
1 orančio žievė.

Grušias reikia nulupt, suskaldyti ir pašalinti sėklas. Orančio žievę smulkiai supiaustyt. Sudėt į vandenį cukrų, orančio žievę, portvainą ir užkaisti. Kai pradės virti, sudėt grušias ir pavirint iki suminkštės.

Dabar galima viską sudėti į sterilizuotus stiklus ir, aklinai uždarius, pastatyt ilgesniam laikui, arba galima suvalgyt, kol grušios dar karštos.

Grušių Konservas

5 svarai smulkiai supiaustytų nunokusių grušių.
5 svarai cukraus.
1 svaras razinkų.
3 orančių sunka.
4 lemonų sunka ir sutrinta žievė.

Užpylę cukrų ant supiaustytų grušių, palikite per naktį. Ant rytojaus sudėkit razinkas, orančių sunką, lemono sunką ir žievę, ir viską virinkite kol sutirštės. Ant pat galo, jei norite, galite įmaišyti svarą smulkiai sutrupintų valakiškų riešutų, bet konservas bus geras ir be jų. Nuėmę nuo ugnies, tuoj supilkit į sterilizuotus stiklus ir gerai uždarykite viršelius.

BISKIS PATARIMŲ

Kad pyragai neprikeptų prie naujų blėtų, blėtas reikia pirmu kartu ištepti sviestu ir tuščias įdėti į karštą pečių penkiolikai minučių. Tuomet galima dėti tešlą ir pyragas neprikeps.

—o—

Nevartokit spilku sudarant skalbinių ryšulius, nes tai labai pavojinga.

—o—

Jei verdat kopustus, įdėkite riekutę duonos, tai virtuvė kopustais nepakvips.

—o—

Prakaitas sunaikina šilką, todel prakaituotas kojines ir kitus daiktus reikia tuojau išskalbti.

Lietuvos Dainius Ištrėmime

Gražu, kai saulių galingos ugnys
Išvarsto dangų rausvais karoliais;
Ir kai suspindi erdvės bedugnėj
Žara nukloti žydrynės toliai.

Gražu, kai mėnuo sidabro veidu
Meilingai žvalgos nakties gludybėj,
Ir kai baltąsias šviesas paskleidus
Aušrinė teka pilnoj skaistybėj.

Aš nesustosiu per naktį ėjęs
Per mėnasiena laukus aplietus;
Dangaus gražybe susižavėjęs
Užmiršiu vargo retežius kietus.

Primiršiu rustų tremtinio kelią,
It kokį baugų mirties prajovą,
Kur be tėvynės klajot man lemia
Už tautų laisvę laimėtą kovą.

O, mėnesėli, saulutės broli!
Kad pasiimtum mane bedalį:
Ten, į slaptingą padangių tolį,
Į nematuotą žvaigždėtą šalį.

Ten sau ramybės namus įrengčiau,
Laisvai skraidyčiau dangum svajotu;
Nuožmių pasaulio kovų išvengčiau,
Etero bangos mane liuliuotų.

Tenai užmirščiau šios žemės tvanką,
Iš sielos skausmo išsivaduočiau.
Tada, ištiesęs pasauliui ranką,
Žavingą dainą jam uždainuočiau.

Eglutė.

"Keleivio" Knygos

AR BUVO VISUOTINAS TVANAS?

Bažnyčia sako, kad buvo, o mokslas sako, kad nebuvo. Jeigu buvo, tai kaipgi Nojus butų galėjęs surinkti į kelias dienas visų veislių gyvunus, kurie gyvena išsimėtę po visą žemės kamuolį? Kaip jis galėjo tuos gyvunus prastoj savo arkoj sutalpinti? Iš kur ėmėsi tiek vandens, kad visą žemę apsemtų? Kur tas vanduo dabar yra? Kaip iš Nojaus šeimynos galėjo atsirasti po tvano juodveidžiai ir kitų veislių žmonės? Šitie ir šimtai kitų klausimų, į kuriuos negali atsakyti jokis kunigas, yra nuosakiai ir aiškiai išdėstyti šitam veikale. Knyga be galo įdomi. Kas žodis — tai faktas; kas sakinys — tai naujas kunigų argumentas griuva. Mokslas ir mokslas nuo pradžios iki galo. Kaina ..... 25c.

TABAKAS.

Kaip jis žmonėms kenkia. Liaukimės rukę! Pagal A. Apolovą ir daugelį iš gyvenimo patyrimų parašė K. Stiklelis, So. Boston, Mass. 1909 m., pusl. 63. ..... 25c.

SOCIALIZMO TEORIJA.

Šis veikalas trumpais ir aiškiais faktais parodo, kaip iki šiol keitėsi draugijos formos, ir kodėl turės buti pakeistas kapitalizmas. Kaina 25c.

NIHILISTAI

Tragedija trijuose aktuose. Veikalas perstato nužudymą caro Aleksandro II. Labai puikus ir nesunkiai scenoj perstatomas veikalas. Iš viso reikalaujamos tik 28 ypatos. So. Boston, 1913, pusl. 61. .... 25c.

AR ROMOS POPIEŽIUS YRA KRISTAUS VIETININKAS?

Parašė kun. M. Valadka. Knyga drąsiai kritikuoja Romos Katalikų bažnyčios autoritetą ir faktais parodo, kad jis nėra joks Kristaus vietininkas. 224 pusl. Kaina .. $1.25

KOKIUS DIEVUS ŽMONĖS GARBINO SENOVĖJE?

Panašios knygos lietuvių kalboje iki šiol da nebuvo. Čia aprašyta kokius dievus garbino senovės indai bei arijonai, egiptėnai, chaldai, asyrai, lietuviai, barbarai ir tt.; kaip tie dievai vadinosi, kur jie gyveno ir kokius jie santikius su žmonėmis turėjo. Knyga stambi ir labai užimanti. Tai yra tikra tikėjimų istorija. $1.00

MATERIALISTIŠKAS ISTORIJOS SUPRATIMAS.

Ši knygelė aiškina proletariato filizofijos mokslą. Jei nori žinoti, kas gimdo pasaulyje įvairiausius nuotikius, tai perskaityk šitą knygelę. Kalba labai lengva. Knyga protaujantiems darbininkams neapkainuojama. Kaina ..... 25c.

DĖLKO REIKIA ŽMOGUI GERT IR VALGYT?

Valgyt ir gert reikia dėl to, kad norisi, atšaus nepagalvojęs žmogus. Bet dėl ko gi norisi? Dėl ko be valgio žmogus silpsta? Ir dėlko vienas maistas duoda daugiau spėkų, kitas mažiau? Dėlko žmogui reikia cukraus, druskos ir kitų panašių dalykų? Kodėl jam reikia riebalų? Šituos klausimus suprasi tiktai iš šios knygutės. Parašė D-ras G-mus. Kaina .. 15c.

LYTIŠKOS LIGOS.

Ir kaip nuo jų apsisaugoti. Parašė D-ras F. Matulaitis. Antra, peržiurėta ir papildyta laida. Kaina .. 25c.

KURGI VISA TAI NYKSTA?

Kur nyksta visi tie lobiai, kuriuos žmonės kuria per amžius? Šį intriguojantį politiškai-ekonomišką klausimą aiškina garsuis Vokietijos socialdemokratų teoretikas Karl Kautsky. Kaina ..... 10c.

KAIP SENOVĖS ŽMONĖS PERSISTATYDAVO SAU ŽEMĘ

Labai įdomus senovės filosofų dėstymas apie žemės išvaizdą. Pagal augelį autorių parašė Iksas. Antra knygutės dalis yra: "Išvirkščias medis arba Kaip Atsirado Kalbos." Parašė Z. Aleksa. 40 pusl. ..... 10c.

DŽIAN BAMBOS SPYČIAI.

Ir kitos fonės. Daugiau juokų, negu Amerikoj munšaino. Šioje knygoje telpa net 72 "Džian Bambos spyčiai," eilės, pasikalbėjimai, humoristiški straipsniukai ir juokai. Antra pagerinta laida. Kaina ..... 25c.

PAPARČIO ŽIEDAS.

Ir keturios kitos apysakos: (1) Neužsitikintis Vyras; (2) Žydinti Gria; (3) Klaida; (4) Korekta. Jose nurodoma kaip žmonės paikai tiki į visokius prietarus, burtus ir tt. .... 15c.

ALKOHOLIS IR KUDIKIAI.

Arba kaip tėvų vartojami svaigstamieji gėrimai atsiliepia jų vaikams. Kas yra arba tikisi kada nors buti kudikių tėvais, butinai turėtų perskaityti šitą knygutę. Kaina 10c

EILĖS IR STRAIPSNIAI.

Šioj knygoj telpa 23 gražios eilės, daugybė straipsnių, juokų ir tt. Puikiai iliustruota. Kaina 25c

SOCIALIZMAS IR RELIGIJA.

Labai įdomi knygutė šituo svarbiu klausimu. Ją turėtų perskaityti kiekvienas katalikas ir socialistas. Parašė E. Vandervelde, vertė Vardunas. Kaina ..... 10c.

MONOLOGAI IR DEKLAMACIJOS.

Šioje knygoje telpa daugybė naujų, labai gražių ir juokingų monologų ir deklamacijų. Visokios temos darbininkiškos, revoliucionieriškos tautiškos, humoristiškos ir laisvamaniškos. Visos skambios, visos geros. Tinka visokiems apvaikščiojimams, baliams, koncertams ir tt. Antra pagerinta laida. Kaina 25c

KUNIGŲ CELIBATAS.

Ši knygelė parodo, kodėl Romos popiežiaus kunigai nesipačiuoja. Čia išaiškinta visa jų bepatystės istorija, jos pasekmės ir doriškas dvasiškijos nupuolimas. Šią knygą turėtų perskaityti kiekvienas vyras, tėvas ir jaunikaitis, kurie gerdžia, kad jų moterys, dukterys ir mylimosios nepasiduotų į tokią kunigų globą. Parašė un. Geo. Townsend Fox, D. D. su etrvino Ferdinand de Samogitia. Kaina 25c

KODĖL AŠ NETIKIU Į DIEVĄ?

Laisvamanis čia pasako, kodėl jis negali tikėti. Pilna argumentų, kurių nesumuš joks jėzuitas. Kaina tos knygutės 20c

KUR MUSŲ BOČIAI GYVENO?

Biblija sako, kad pirmutiniai žmonės gyveno Rojuje. Bet mokslas Rojų visai atmeta. Mokslas mano, kad žmonijos lopšinė buvo šiaurėje. Ir ši knyga parodo, kodėl taip manoma. Labai įdomus ir pamokinantis skaitymas. Kaina 25c

ŽINGSNIS PRIE ŠVIESOS.

Vieno akto vaizdelis ir monologas NAŠLAITĖ. Parašė K. S. Lietuvaitė. So. Boston, Mass. 1914 m., pusl. 23. ..... 10c.

"Keleivis," 636 Broadway, South Boston, Mass.

Dovana

Geriausia dovana yra ta, kuri visuomet nauja ir draugo vertinama.

Tokia dovana yra tik viena—geras laikraštis. Ji visuomet nauja.

Užrašyk savo draugui "Keleivį." Tegul jis lanko jį per 52 savaites į metus.

Kas savaitę 'Keleivis' jam teiks naujų žinių ir primins aukotoją.

"Keleivis" kainuoja tik $2.50 metams.

"KELEIVIS"
636 Broadway,
So. Boston 27, Mass.

OT KNYGA!

Didysis Lietuviškas SAPNININKAS

Nauja, virš 300 puslapių knyga, kurioje yra išaiškinta daugiau kaip 5000 sapnų

Nustatyta kaina yra $2.00, bet "Keleivio" skaitytojams tik $1.00

Užsakymus adresuokit taip:

KELEIVIS
636 Broadway, So. Boston 27, Mass.

SIELOS BALSAI

GRAŽIOS EILĖS, DAINOS IR BALADOS.

Knyga papuošta daugeliu spalvuotų puikių paveikslų. 223 puslapių dydžio, apie 150 įvairių eilių.

JI PALINKSMINS JUSŲ LAISVAS NUO DARBO VALANDAS.

KNYGOJE YRA TRIJŲ RUSIŲ EILĖS:

TAUTIŠKOS, ŠEIMYNIŠKOS IR DARBININKIŠKOS
TIKRAI GRAŽI IR TURTINGA EILIŲ KNYGA.

Popieriniais apdarais $1.00
Audimo apdarais $1.25

Kiekvienas turėtų papuošti savo knygyną mėnta knyga. Kiekvienas nusipirkęs tą knygą pasidžiaugs. Pinigus geriausia siųst "Money Orderiu." Popierinius galima siųsti tiesiog paprastame konverte, bet reikia aiškiai užrašyti savo ir "Keleivio" adresą ir nepamirškit prilipyt už 3 centus markę.

"KELEIVIS"
636 BROADWAY, SO. BOSTON, MASS.

Iš LSS Suvažiavimo

Lietuvių Socialistų Sąjungos kuopų atstovų suvažiavimas įvyko Bostone rugsėjo 1 ir 2 dd. Suvažiavimą atidarė drg. J. Jankauskas, Bostono komiteto suvažiavimui paruošti vardu. Jis trumpai pasveikino suvažiavusius delegatus ir perdavė pirmininkavimą LSS centro pirmininkui drg. J. Glaveskui.

Mandatų Komisija

Pirmininko siulymu, išrinkta mandatų komisija iš draugų: P. Kručo — Norwoodas, M. Žvingilos — Brooklynas ir P. Mankaus — Blackstone. Komisija surinko delegatų mandatus ir, patikrinus juos, pranešė, kad suvažiavime dalyvauja 42 delegatai. Tame skaičiuje 4 centro komiteto nariai, 5 delegatai nuo LDD kuopų ir 33 delegatai nuo socialistų kuopų. Pavakarinėj sesijoj dar buvo užregistruoti 5 delegatai. Todel suvažiavime iš viso dalyvavo 47 delegatai. Broliškiems delegatams nuo LDD kuopų buvo suteikta sprendžiamas balsas, lygiomis su LSS kuopų delegatais.

Suvažiavimo Sveikinimai

Suvažiavime buvo perskaityta eilė sveikinimų. Ypatingai karštai suvažiavimas pasitiko Lietuvos socialdemokratų sveikinimą, kurs jau paskelbtas "K" ir kuriame Lietuvos demokratijos kovotojai išdėsto savo pažiuras ne tik į dabartinę politinę padėtį, bet ir į Lietuvos ateitį. Taip pat karštai buvo pasitikti Kanados ir Urugvajaus lietuvių socialistų sveikinimai.

Iš kitų sveikinimų pažymėtini sekami: LSS 6-ta kuopa Pittsburghe, pasiaiškino, kodel negalėjo atsiųsti savo jau išrinkto delegato (del mirties delegatės drg. Šurmaitienės šeimoje) ir prisiuntė savo linkėjimus bei pageidavimus. Draugai I. ir O. Indreliai iš Toronto sako: "Negalėdami dalyvauti su Jumis, mieli draugai, siunčiame savo gilų sveikinimą ir linkėjimus sekmingai pravesti užsibrėžtus darbus." LSS 61 kuopa Lawrence, LSS 71 kuopa Cambridge, LSS 19 kuopa Brooklyne, LSS 60 kuopa Bostone, LSS 133 kuopa Norwoode ir LSS 20 kuopa Akrone prisiuntė savo sveikinimus ir aukas. Lietuvių Darbininkų Draugijos centras atsiuntė sveikinimą raštu su linkėjimais. Atskiri draugai iš arti ir toli prisiuntė savo sveikinimus ir linkėjimus. Draugai Matuliauskai iš Baltimorės sako, del drg. Matuliausko ligos, negali atvykti, bet "velijam LSS suvažiavimui geriausių pasekmių." Drg. J. V. Stilson iš Pittsburgho linki "traukti po LSS vėliava tuos socialistus dvasioje, kurie gyvenimo įvykiais nusivylę, tebeklaidžioja kas sau. Jei mums pavyktų trumpu laiku geroką jų dalį grąžinti musų organizacijon, tai nėra abejonės, kad LSS vėl pataptų lemiamuoju veiksniu pažangiosios lietuvių visuomenės darbuotėje."

Raštu ir žodžiu suvažiavimą dar sveikino:

Adomas ir Barbora Vizniai iš Bridgeport, Conn., J. Jankauskas iš Bostono, B. Vaitkunas iš Lawrence, Mrs. Ph. Warner iš Detroito, Mrs. S. Paplauskienė iš Haverhill, V. Gegužis iš Dorchester, Tamas Rubikas iš W. Hanover, Mass., Pov. Dargis iš Pittsburgho, K. Venslauskas iš Montello, Dr. D. Pilka iš Bostono, P. Kručas iš Norwoodo, P. Mankus iš Blackstone, Mass., F. Lavinskas iš Brooklyno ir kiti.

Veik visi sveikintojai pridėjo ir aukų. Aukos buvo paskelbtos praeitame "Keleivyje." Žodžiu suvažiavimą sveikino:

Sandariečių veikėjas S. Jokubauskas, Dr. Dagys, ką tik atvykęs ši Europos, ir Dr. Devenis iš Waterbury, Conn.

Centro Pranešimai

Dar pirmame posėdyje suvažiavimas išklausė LSS centro pirmininko drg. J. Glavesko ir sekretoriaus J. Buivydo pranešimų. Ypatingai išsamų pranešimą padarė sekretorius J. Buivydas. Jis palietė sąlygas, kuriose Sąjungai teko dirbti, apibudino 32 socialistinių kuopų veikimą, nurodė daug trukumų, kurie reiškiasi musų organizacijose ir iškėlė tuos uždavinius, kurių galime siekti musų organizaciją stiprinant ir plečiant.

Sekretoriaus ir pirmininko raportai vienbalsiai užgirti. Sekretoriaus pranešimas priimtas su pagyrimu, bet del jo kilo gyvos diskusijos. Paliestos kuopos pasiaiškino, o del kai kurių pranešime paminėtų asmenų suvažiavimas pageidavo, kad suvažiavimo protokole jų veiklos neigiamas apibudinimas butų apleistas.

Lietuvos Nepriklausomybės Klausimas

Pranešimą tuo klausimu daro drg. S. Michelsonas. Iškelia, kodel mes pasisakome už nepriklausomybę ir ko galime tikėtis esamose politinėse sąlygose kovoje už Lietuvos laisvę.

Del pranešimo kalbėjo draugė Ph. Warner iš Detroito. Ji nurodė pavyzdžiais, kaip Lietuvos žmonės trokšta išsivaduoti iš svetimo jungo. Dr. P. Grigaitis kalba apie Lietuvos žmonių kovas del nepriklausomybės šio karo eigoje. Diskusijose tuo klausimu dar dalyvavo draugai J. Buivydas, J. Januškis, S. Michelsonas, Dr. P. Grigaitis ir J. Jankauskas.

Lietuvos Socialdemokratų Rėmimas

Pranešimą apie Lietuvos socialdemokratų veikimą Europoje daro Dr. P. Grigaitis. Jis nurodė, kiek musų vienminčių yra Europoje, kaip jie yra organizuoti ir kokiose sąlygose jiems tenka veikti. Suvažiavimas vieningai pritarė reikalui remti musų vienminčius kovotojus už Lietuvos demokratiją. Diskusijos tuo klausimu daugiausiai lietė praktišką darbą sukeliant lėšų tam reikalui.

Del Pažangiosios Spaudos

Spaudos klausimu pranešimą darė drg. S. Michelsonas. Spauda, kaipo darbininkų kovos įrankis, spauda — švietimosi priemonė ir spauda, kaipo informavimosi šaltinis, turi begalinės svarbos pažangiąjam judėjimui. Priminė "Keleivio" perleidimo sąlygas ir kaip laišraštis dabar tvarkomas.

Del pažangiosios spaudos platinimo, del jos įvairinimo ir stiprinimo kalbėjo draugai Dr. P. Grigaitis, J. Buivydas, J. Glaveskas, Ph. Warner, J. Jankauskas ir k.

Ir kalbėtojai ir visas suvažiavimas reiškė padėkos draugams Michelsonams už perleidimą "Keleivio" į visuomenės rankas.

Diskusijose buvo pakartotinai pakeltas klausimas apie lietuviškos spaudos padėtį Amerikos sąlygose, kada jaunoji karta tolsta nuo lietuviško judėjimo, o todel lietuviškos spaudos išlaikymas, jos platinimas gula ant senosios kartos pečių. Tik budami veiklūs galėsime turėti stiprią pažangią spaudą.

LSS Lietuviškoj Visuomenėj

Pranešimą tuo klausimu daro drg. S. Strazdas. Iškelia reikalą dirbti su kitomis srovėmis ir nepartinėmis organizacijomis, bet nurodo ir tokio bendro darbo ribas. Diskusijose del pranešimo ir del socialistų veiklos platesnėje visuomenėje kalba draugai: A. Viznis, Dr. P. Grigaitis, J. Jankauskas, P. Kručas, J. Andrews, P. Mankus, J. Buivydas, W. Anesta, Dr. D. Pilka ir k. Iškelta daug minčių del veikimo įvairiose organizacijose, nuo SLA iki A. Lietuvių Tarybos.

Organizacijos Klausimai

LSS vidaus organizacijos klausimu pranešimą daro J. Buivydas, centro sekretorius. Jis pakėlė eilę vidaus tvarkymosi reikalų. Diskusijos del pranešimo ir del organizacijos vidaus tvarkymosi buvo labai gyvos. Jose dalyvavo draugai: B. Viznienė, J. Jankauskas, S. Michelsonas, T. Buivydienė, N. Jonuška, Dr. P. Grigaitis, S. Strazdas, V. Anesta, B. Spudienė, P. Brazaitis, P. Mankus, Ph. Warner, J. Andrews ir k.

Nusistatyta centrą palikti Brooklyne. Į centro komitetą rinkti 9 draugus, penki iš jų prie vietos. Pasiulyta kandidatai kuopoms balsuoti referendumo keliu.

LSS Vardas

Lietuvių Socialistų Sąjunga pradžioje nuo 1905 m. buvo pasivadinusi Lietuvių Socialistų Partija. Vėliau nuo 1907 metų vardas pakeistas į dabartinį. Suvažiavime iškilo mintis vardas pakeisti į **Lietuvių Socialdemokratų Sąjungą.**

Tuo klausimu kilo labai gyvos, nors ir trumpos diskusijos. Už vardo pakeitimą pasisakė draugai S. Michelsonas, J. Taurinskas, P. Mankus, J. Andrews, S. Strazdas, V. Anesta, M. Swingle, B. Viznienė, S. Paplauskienė, Ph. Warner. Trumpai prieš vardo keitimą kalbėjo J. Buivydas, A. Viznis, P. Kručas, J. Januškis, V. Gegužis. Balsuojant 20 balsų prieš 8 nutarta vardas pakeisti, jei kuopos referendumo keliu bėgyje 3 mėnesių vardo pakeitimui pritars.

Sumanymai ir Užbaiga

Atskiros kuopos kaip Detroito ir kitos buvo prisiuntusios raštu eilę sumanymų. Daugumas jų išspręsta svarstant organizacijos klausimus. Kiti buvo skyrium svarstomi. Tarp įdomesnių sumanymų kilusių suvažiavime paminėtina: Socialistai turi išeiti aktingai į SLA viršininkų rinkimus ir pravesti aiškius žmones, kurie nesėdėtų ant keturių kedžių iš karto. Reikia bandyti jungti pažangiasias draugijas ir kliubus į kulturinius centrus ir k.

Trumpame aprašyme negalima perduoti nei diskusijų, nei dar mažiau to darbo upo, kuriuo suvažiavę delegatai svarstė pažangiųjų žmonių darbą visuomenėj. Rezoliucijų komisijos patiekti trumpi tarimai sutraukia diskusijų mintis ir išreiškia LSS suvažiavimo pažiuras į skaudžiausius musų dienų klausimus. Draugai gerai padarys, jei tuos nutarimus su atsidėjimu perskaitys. Tarimai buvo paskelbti praeitame "K" numeryje.

LSS Suvažiavimo Sekretoriatas.

JIEŠKO SLĖPTUVIŲ NUO BOMBŲ

Amerikoje yra draugija, kurios tikslas yra tyrinėti visokius urvus kalnuose. Karo departamentas dabar paprašė, kad ji raportuotų jam visus jai žinomus urvus, kur karo metu žmonės galėtų pasislėpti nuo priešo bombų. Ši nuotrauka parodo tos draugijos narius apžiurint vieną tokių urvų Connecticut valstijoj.

Svetimšalių Legionas

Iš francuzų "svetimšalių legiono" Indokinijoj pasiskelbė 50 lietuvių. Tiek jų yra viename technikos batalione. Legiono kovos pulkuose Afrikoje, be abejonės, lietuvių skaičius dabar siekia šimtų žmonių.

Kas yra tas "svetimšalių legionas"? Apie jį, be abejo, visi yra girdėję ar bent muviuose matę visokių baikų. **Bet retas lietuvis žino, kad francuzų svetimšalių legionui pagrindą padėjo lietuviai ir lenkai, pabėgę iš savo gimtojo krašto po Lietuvos ir Lenkijos padalijimo.**

Po 1794 metų Kosciuiškos nepavykusio karo prieš Rusiją, daugelis lenkų ir lietuvių kareivių apleido savo kraštą ir traukė į Franciją, iš kurios tada buvo laukiama, kad ji kada nors padės atstatyti nepriklausomą Lenkiją ir Lietuvą. Francijoj tada aukštai buvo iškilusi generolo Napoleono žvaigždė. Pabėgusius iš savo krašto kareivius Napoleonas suburė į atskirus pulkus ir naudojo visokiems kruviniems žygiams. Kur Napoleonui reikėjo narsių kareivių, jis nesigailėdamas siuntė svetimtaučius, kaip ir šiame kare, kada reikėjo paimti nepaimamą Monte Casino, uždavinys buvo pavestas "pigiems" žmonėms, kurių kraujo "didieji" nematė reikalo brangintі.

Napoleonas lenkus ir lietuvius legionierius siuntė kariauti į Italiją (kur gimė ir dabar dar dainuojamas Dambrausko maršas "Dar Lenkija nepražuvo"), legionieriai kovėsi Ispanijoj, o vėliau keliolika tukstančių lenkų ir lietuvių žuvo Amerikoje, Dominikonų saloje, kariaudami prieš sukilusius negrus vergus. Dominikonų saloje legionierius nuveikė ne sukilę negrai, bet geltonasis drugis. Jie veik visi žuvo nuo tos baisios ligos, o dėka tai "pergalei" Dominikonų sala ir šiandien yra nepriklausoma (Haiti ir Dominikonų respublikos). Kada Napoleonas traukė į Rusiją, su juo žygiavo 80,000 lenkų ir lietuvių, jau ne kaipo svetimšalių legionas, bet kaip busimos nepriklausomos Lenkijos ir Lietuvos armija.

Nuo tų laikų Francija visada turėjo svetimtaučių pulkus, kurie, kaipo pigi armotų mėsa, buvo naudojami patiems kruviniausiems karo žygiams. Napoleono Trečiojo laikais svetimtaučių legionas mušėsi Meksikoje, dar anksčiau legionieriai padėjo užkariauti francuzams Alžyrą Afrikoj, vėliau jie kariavo Indokinijoj, Afrikos gilumoje, o 1926 metais legionierių krauju buvo užkariautas Maroko.

Šio karo eigoje svetimšalių legionas kariavo Indokinijoj prieš japonus, Sirijoj prieš anglus, Afrikoje prieš amerikiečius (Kazablankoje), o dabar, kada atėjo "taika," legionieriai vis dar guldo galvas už Franciją Indokinijoj, kur juos skerdžia ir japonų likučiai, ir "partizanai", ir geltonasis drugis...

Visa Francijos "užjurių imperija" yra nusėta legionierių kaulais. Žuvusių legionierių niekas neskaito ir niekas jų neapraudoja. Jie, iš tikrųjų, yra pigi mėsa.

Svetimšalių legionas yra profesionalų karių armija. Jie, kaip viduramžių samdomi kareiviai, tarnauja už algą ir mušasi, su kuo jiems samdytojas liepia muštis. Legiono obalsis yra "Garbė ir Ištikimybė."

Į svetimtaučių legioną yra imami tiktai balti žmonės. Legiono karininkai yra francuzai, arba naturalizuoti francuzai. Puskarininkiai daugumoje francuzai, bet puskarininkių tarpe yra daug iškilusių iš eilinių kareivių. Francuzai į legioną eiliniais kareiviais negali įstoti. Į legioną gali stoti visokių tautų sveiki žmonės, kurie pasižada penkis metus tarnauti ir pildyti visas kareivio prievoles.

Kas stoja į svetimtaučių legioną? Normališkais laikais į legioną daugiausiai stoja visokie nenuoramos, žmonės, kurie mėgsta pavojingą ir nerupestingą gyvenimą. Kartais į jį nusidaužia žmonės, kurie nori, kad kiti užmirštų jų praeitį.

Už pasižadėjimą penkis metus tarnauti legionierius gauna gerą kareivio išlaikymą, o baigęs tarnybą jis gauna progos apsigyventi Francijoj ir tapti Francijos piliečiu, jei jo praeitis nėra kriminališka. Daugelis žmonių per legioną susirado sau naują tėvynę ir sukurė sau naują gyvenimą.

Neramiais laikais, kaip dabar, į legioną daugiausiai stoja žmonės, kuriems nėra kur dėtis. Beviečiai žmonės, įvairus pabėgėliai, belaisviai legione suranda prieglobstį ir, jei išliks gyvi, gali tikėtis ateityje gyventi Francijoje, kaip normalūs žmonės.

Daugelis legionierių pamėgsta legiono pavojingą, bet sotų gyvenimą ir baigę penkių metų tarnybą užsirašo sekantiems penkiems metams, kol išsitarnauja sau pensiją.

Legione visada budavo daugiausiai vokiečių, lenkų, belgų. Po pirmo pasaulinio karo jame tarnavo daug rusų. Po Ispanijos pilietinio karo tukstančiai ispanų pabėgėlių stojo į legioną. Dabar vėl į legioną traukia vokiečiai, lenkai, ir vėl musų tautiečiai lietuviai. **B. L.**

"MISS AMERICA"

Štai kaip išrodo šių metų "Miss America," apvainikuota gražuolių konteste, kuris nesenai įvyko Atlantic Cityje. Ji vadinasi Marilyn Buford, 21 metų amžiaus, iš Los Angeles, Cal.

Visa Anglijos Spauda Protestuoja

Anglijos spauda vieningai smerkia H. Wallace išsišokimą prieš Anglijos "imperializmą." Anglija duoda nepriklausomybę Indijai, ji ištraukia savo kariuomenę iš Egypto, davė laisvę Irakui ir Transjordanijai, praplečia savivaldą savo kolonijose, o Wallace visvien rodo pirštu į Anglijos imperializmą ir nori prisigerinti rusams, kurie šiandien yra didžiausieji pasaulio imperialistai.

INDIJOS NERAMUMAI

Indijoj nesiliauja neramumai ir susikirtimai tarp magometonų ir indų. Per praeitą savaitgalį Indijos peštynėse žuvo 10 žmonių, o 44 buvo sužeisti.

LENGVAS BUDAS IŠMOKTI ANGLIŠKAI

SU FONETIŠKU IŠTARIMU IR TRUMPA ANGLŲ KALBOS GRAMATIKA

Šis rankvedėlis yra sutaisytas taip aiškiai ir praktiškai, kad kiekvienas gali lengvai pramokti angliškai. Čia telpa sutvarkyti reikalingiausi pasikalbėjimai jieškant darbo, nuėjus krautuvėn ko nusipirkti, pas daktarą ar traukiniu važiuojant.

Gaunamas "Keleivio" Administracijoj, kaina 35 centai

"KELEIVIS"

636 Broadway, So. Boston 27, Mass.

AR ROMOS

Popiežius *yra* Kristaus Vietininkas?

PARAŠĖ KUN. VALADKA

SKYRIUS I. Aiškinama laikai ir aplinkybės kada į Pasaulį atėjo Kristus. Pagoniška tų laikų vienybė. Pirmieji Kristaus žodžiai nuskriaustoms minioms.

SKYRIUS II. (1) Jeruzalės bažnyčia. (2) Antijochijos bažnyčia (3) Bažnyčia Mažojoj Azijoje. (4) Romiškoji bažnyčia.

SKYRIUS III. Ar Jezus Kristus buvo Romos Katalikas?

SKYRIUS IV. Kaip profesorius Pr. Bucys, Kaune Kunigų Seminarijoje dėstydamas fundamentalinę teologiją, aiškino kokių esama valstybėje administracijos formų. Aiškindamas tas formas, jis pridavė didelę reikšmę monarchijoms, bet tik su tokiomis formomis, kaip šiandien yra romiškoje bažnyčioje.

SKYRIUS V. Popiežių vardai iš devinto šimtmečio ir jų darbai.

SKYRIUS VI. Kryžiaus Karai ir popiežius Urbonas II. Inkvizicija ir popiežių prakeikimai.

SKYRIUS VII. Romos bažnyčios nuopelnai Francuzijai. 1896 m. Filipinų revoliucija ir priežastys, kurios tą revoliuciją išsaukė. Romos bažnyčia Ispanijoj ir Meksikoj.

SKYRIUS VIII. Šiandieninis supratimas tikinčiųjų lietuvių apie kitas bažnyčias. Reformatorių pradžia, jų pasišventimai ir pareiškimai plačiai žmonijai kokių reformų jie reikalauja. Dievo bažnyčioje. Kaip popiežius Leonas X pardavinėjo indulgencijas.

KIEKVIENAM ROMOS KATALIKUI reikėtų perskaityti tą knygą, nes joje ras daug reikalingų dalykų ir geriausiai galės susipažint su visa katalikiškos bažnyčios praeitimi.

KIEKVIENAM LIETUVIUI, kuris turi vienokį ar kitokį supratimą apie tikėjimą arba tikėjimą skaito kaipo žaislą ir tamsinimą plačios visuomenės, ypatingai reikėtų tą veikalą perskaityti. Taip aiškina savo knygoje kun. M. Valadka.

Knyga apie 230 puslapių, didelio formato; spauda aiški.

Audimo viršeliais, gražiai sidabriniais raidėm įspausta knygos vardas, KAINA $2.00.

Tvirtais popieros viršeliais, kaina $1.25.

Galima gaut pas autorių, sekančiu adresu:

REV. M. VALADKA, R. D. 2, DALTON, PA.

Taipgi galima gaut tą knygą nuordyta kaina ir

"KELEIVIO" KNYGYNE

636 BROADWAY, SO. BOSTON, MASS.

Vietinės Žinios

ŠĮ PENKTADIENĮ BALF NARIŲ SUSIRINKIMAS

Šį penktadienį, rugsėjo 20 d. įvyks Bendro Amerikos Lietuvių Fondo Bostono skyriaus narių susirinkimas. Bus aptartas dalyvavimas BALF seime New Yorke, bus perrenkama valdyba, aptartas vajaus rengimas ir kiti reikalai. Visi nariai maloniai kviečiami dalyvauti. Šis susirinkimas yra metinis, todel svarbu yra visiems atsilankyti.

Ateikit patys ir atsiveskit draugų ir pažįstamų, kad įstotų į BALF ir sustiprintų lietuvių šalpos darbą.

Valdyba.

DIEVAS DAVĖ, KLEBONAS PAĖMĖ

(Žvejų Istorija)

Musų miesto garsus žuvininkai išvyko į plačius vandenis gaudyti žuvyčių. Kad žuvininkams geriau sektųsi, jie pasiėmė su savim jauną kunigėlį. Laimė jiems buvo gera; žuvys lengvai davėsi sugaunamos ir musų žuvininkai linksmųs ir patenkinti grįžo namo.

Pakelėje jie užsuko į kleboniją. Ten gaspadorius juos šauniai pavaišino, užfundijo po čielą kleboniską. Pakalbėjus apie šį ir apie tą, gaspadorius paklausė, kaip sekėsi žuvauti.

—O, fain! — sako žuvininkai — prigaudėme puikių žuvų.

—Gerai butų pamatyt, ką jųs čia pagavote — sako gaspadorius.

Kodel ne? Tuoj iš vežimo buvo atneštos riebios žuvelės ir parodytos gaspadoriui. Gaspadorius pažiurėjo, paėmė į rankas, pakilnojo, pavartė, pasidžiaugė ir ... nešdamas žuvis į virtuvę tarė:

—Labai dėkui, bus geri pietųs ir dar liks vakarienei. Labai dėkui!

Musų žuvininkai ir išsižiojo. Jie norėjo tik pasirodyti, o žuveles tikėjosi patys suvalgyti. Bet ką padarysi? Išėję laukan, vienas rusčiai tarė:

—Dievas davė, kunigas atėmė.

Naras.

Iš LSS 60 kp. Susirinkimo

Praeitą sekmadienį įvyko LSS 60 kuopos posėdis. Kuopa posėdyje priėmė savo globon seną kuopos vėliavą, kuri dar 1917 metais buvo nešama vienoje demonstracijoje Bostone. Vėliava buvo laikoma pas vieną draugą ir jis dabar, LSS suvažiavimo proga, perdavė ją kuopos globon.

Aptartas reikalas kelti lėšas į Lietuvos Socialdemokratams Remti Fondą. Laukiame iš Fondo centro aukų lapų.

V. A.

Policija "Užuodė Žuvį"

Šeštadienio vėlai vakare policija So. Bostone padarė mažą apvalymą. Policija iš anksto suuodė, kad So. Bostone ant Broadway dvi jauniklių gengės rengiasi į žutbutinę kovą. Policija pasiruošė ir kaip tik jauni bernai pradėjo tarpusavyje "suvedinėti sąskaitas," policija juos apniko ir prikrovė tris vežimus mušeikų. Visi mušeikos nuvežti į policijos stotį atsivėdinti ir pasiaiškinti teisėjui, kodel jie nakties viduryje pradėjo triukšmingas muštynes.

IŠ L. R. DRAUGIJOS

Praeitą šeštadienį vakare "Sandaros" svetainėje įvyko Lietuvai Remti Draugijos antro skyriaus susirinkimas. Dalyvavo 11 narių. Raštininkė Mrs. Januškevičienė pranešė apie įplaukusias aukas. Prie seniau skelbtų aukų lietuviams našlaičiams atgabenti ir išlaikyti dar aukavo sekantys geraširdžiai lietuviai. Po 50 dolerių aukavo: Walter Marcinkus ir Joseph L. Pašakarnis. Antanina ir George Kropai aukavo $25. Annie ir Jacob Breiwa aukavo $15. Po $10 aukavo: E. Koval, Mildred Koval, V. Tautvaiša - A. Rimkus, George Stukas, J. P. Jakštas, Vincas Balukonis, Vincas Jankus ir William Andrunas. Po $5 aukavo: John Vienis, W. J. Jakštas, Sylvestras Zavasky ir A. Neviera. Po $1: Frank Fr. Statsky ir Peter Genevičius. John Stonis — 50c. Su anksčiaus paskelbtomis aukomis našlaičių gelbėjimo reikalui jau surinkta $302.50.

Iš kriaučių unijų Bostone gauta auka bendriems šalpos reikalams $400. Auka gauta p. J. Lekiui tarpininkaujant.

Pirmininkas pranešė, kad iš Valstybės departamento atėjo atsakymas į draugijos pasiųstą protestą del Paryžiuje taikos konferencijoj pasirodžiusių Baltijos "ministrų" kvislingų. Valstybės departamentas praneša, kad Amerikos nusistatymas Baltijos šalių klausimu tebėra toks pat, koks jis buvo, tai reiškia Amerika ir toliau pripažįsta Lietuvos nepriklausomybę.

J. Januškis pasiulė skirti $100 auką Lietuvos socialdemokratams Europoje sušelpti ir pinigus pasiųsti per Lietuvos socialdemokratams remti fondą. Pasiulymas buvo atmestas. Sako, jei remsime Lietuvos socialdemokratus, tai bus politika.

Pirmininkas J. Tuinyla praneša apie draugijos narių pastangomis duotus Lietuvos pabėgėliams affidavitus. Tokių dokumentų duota 22. Greitu laiku kai kurie pabėgėliai jau gal ir atvyks Amerikon draugijos pastangomis.

Rep.

Legionierių Piknikas

Šį sekmadienį St. Dariaus legionierių postas rengia šaunų pikniką Romuvos parke, Montello, Mass. Svečių patogumui legionieriai pasamdė autobusus, kurie veš svečius nuo legionierių namo, ant C St. Busai eis nuo 1 valandos.

Lankėsi Svečias

Praeitą savaitę musų redakcijoj lankėsi svečiai iš Naugatuck, Conn. drg. F. Shopis su žmona ir dukrele. Jie atvyko savo automobiliu įvairiais reikalais. Kaipo seni "Keleivio" skaitytojai, atsilankė į musų įstaigą "susipažinti su Maikio Tėvu." Svečiai Bostone pabuvo porą dienų.

Remkit biznierius, kurie skelbiasi "Keleivyje."

Musų Banketo Komisijos Posėdis

Šį šeštadienį, rugsėjo 21, įvyksta LSS ir LDD banketo komisijos posėdis Piliečių Kliube, prie E ir Silver gatvių. Pradžia 7:30 vak.

Visi komisijos nariai ir narės prašomi dalyvauti. Bus patiektas raportas del LSS ir LDD kuopų, kurios šį banketą ruošė.

Kom. Pirmin.

Iš LDD Centro Posėdžio

Naujai išrinktas Lietuvių Darbininkų Draugijos centras praeitą sekmadienį darė savo pirmą posėdį. Draugijos centro pareigunais išrinkti: pirmininku N. Jonuška, sekretoriu—S. Strazdas, iždininku — V. Anesta. Sudarytos priežiuros ir organizacijos komisijos. Aptarta veikimo planas artimiausiam laikui. Naujas centras perims vesti LDD reikalus nuo spalių 1 d.

RADIJO PROGRAMA

Lietuvių Radijo Korporacijos programa ateinantį ne dėldienį iš WORL stoties, 950 kilociklių, tarp 9:30 ir 10:30 ryto, bus tokia:

1—Armonistė Virginia Shumskaitė iš Millbury.

2—Dain. Ona Mineikaitė iš Brocktono.

3—Pasaka apie Magdutę.

Po programos parašykite savo įspudžius ir nusiųskite šiuo adresu: WORL Station, Lithuanian Program, Boston, Mass. **S. Minkus.**

Whist Parė

Šį šeštadienį, rugsėjo 21, vietinio BALF darbuotojos rengia parapijos svetainėje, ant 7th St., whist party. Parengimas daromas atsilyginant parapijai už duotas BALF-ui patalpas. Parengimo pradžia 8 val. Auka 50c.

Bostono Uostas Neramus

CIO unijos pastatė savo pikietus ir norinčius pro juos praeiti, bandys sulaikyti. Policija saugos tvarką.

REIKIA VYRŲ

Reikalingi tvirti vyrai, kurie galėtų dirbti prie "bailing preso" vilnoms rišt į pundus. Darbas pastovus, 5 dienų savaitė. Kreiptis šiuo adresu: (-)
229 A Street, So. Boston.

REIKIA MOTERŲ

Reikia moterų sortuoti vilnas. Darbas pastovus. 5 dienų savaitė. Kreiptis šiuo adresu: (-)
229 A St., So. Boston

Sužeidė Mrs. Balukonienę

Praeitą sekmadienį grįžtant Vinco Balukonio šeimai iš pikniko Keistučio darže, Dedhame, atsitiko nelaimė ant kelio. Į jų automobilį įvažiavo kita mašina ir sužeidė Mrs. Balukonienę. Ją apžiurėjo Dr. Duserick.

NAMAS IR ŠTORAS
Pardavimui Arba Nuomai

Prieinama kaina parsiduoda 10 šeimynų namas ir štoras. Rendų neša $170 per mėnesį. Kaina $15,000, o gal ir pigiau. Yra įrengtas Beauty Parlor, dabar neužimtas. Yra du geri kambariai iš fronto bet kokiam bizniui—kam reikia, gali gauti ant rendos. Kreiptis: (40)
TONY KASTIK,
490 Western Ave.,
Brighton, Mass.

NAMAS SU ŠTORU

Parsiduoda 2 šeimynų namas su štoru. $3,000. Kreiptis šiuo adresu: (29)
TONY L.,
675 E 8th St., So. Boston.

MUZIKA
Dainavimas ir Pianas

Geriausias pamokas šitoj srity duoda profesionali muzikos mokytoja p-lė Amelia Tataronis, kuri turi įgijus muzikos mokslo laipsnius A. B. ir M. A. Kreiptis į jos muzikos mokyklą:
THREE ARTS STUDIO,
480 Boylston St., Boston, Mass.
Tel. KENmore 3571
Namų, ELIot 8222

THIS WEEK!
Greyhound Racing
FREE PARKING
POST TIME 7:30 7:20
WONDERLAND
REVERE

BORIS BEVERAGE CO.
220 E Street, South Boston

Pristato toniką, vyną ir visokios rušies alų baliams, vestuvėms į namus ir sales. (-)

Savininkai:
Juozas Arlauskas ir
Juozas Skendalis.
Telef.: SOU 3141.

A. J. NAMAKSY
REAL ESTATE & INSURANCE
414 W. Broadway
SOUTH BOSTON, MASS
Office Tel. So. Boston 0948
Res. 37 ORIOLE STREET
West Roxbury, Mass.
Tel. Parkway 1233-W

DR. D. PILKA
Ofiso Valandos: nuo 2 iki 4 ir nuo 7 iki 8
506 BROADWAY
SO. BOSTON, MASS.
Telefonas: SOUth Boston 1320

Tel. TRObridge 6330
Dr. John Repshis
(REPŠYS)
LIETUVIS GYDYTOJAS
Valandos: 2-4 ir 6-8
Nedėliomis ir Šventadieniais: nuo 10 iki 12 ryto
278 HARVARD STREET
kamp. Inman St., arto Central Sq.
CAMBRIDGE, MASS.

Dr. Leo J. Podder
Iš Leningrado.
Specializuoja Vyriškų organų nusilpnėjime. Gyvenimo permainų moterų. Moterų ir Vyrų ligas Kraujo ir Odos Ligas.
Valandos: nuo 10 iki 12 dieną nuo 2 iki 4, nuo 7 iki 8 vakare
180 HUNTINGTON AVE.,
BOSTON, MASS.
Tel. Commonwealth 4570

Tel. SOU 2805
DAKTARAS
J. L. Pašakarnis
OPTOMETRISTAS
Ofiso valandos:
Nuo 9 ryto iki 7 vakare
Seredomis:
Nuo 9 ryto iki 12 dieną
447 Broadway
SO. BOSTON, MASS.

DR. G. L. KILLORY
60 SCOLLAY SQUARE, Room 27
BOSTON. Tlef. Lafayette 2371
arba: Somerset 2044-J
SPECIALISTAS KRAUJO, INKSTŲ IR NERVŲ LIGŲ
Daro Kraujo Patikrinimą
Valandos:
Nuo 9 ryto iki 7 vak. kasdien
Nedėliom, nuo 10 ryto iki 1.

LITHUANIAN FURNITURE CO.
APDRAUSTI PERKRAUSTYTOJAI
(Insured Movers)
Perkraustom čia pat ir į tolimas vietas.
Saugi priežiura, kaina prieinama
326 BROADWAY,
SO. BOSTON, MASS.
Tel. SOUth Boston 4618

ŠTAI TELEFONO SUTRUMPINIMAS...

Iki šauksi 'Information' rask reikalingą numerį Telefono knygoje

Net su padidintu telefonisčių štabu "Information" šiandien negali tuojau patenkinti visų paklausimų, ai reiškia pasikalbėjimų trukdymą. Greičiausis budas surasti reikalingą numerį, tai pažiurėti į Telefono knygą. Jei nerandi, tada šauk "Information." aip bus geriau... geriau visiems.

Užsirašyk pakeistus arba naujus draugų numerius. Tuomet nereikės iš naujo šaukti "Information."

NEW ENGLAND TELEPHONE & TELEGRAPH CO.

SUVIENYTI KLIUBAI MASSACHUSETTS VALSTIJOJ RENGIA
DIDELĮ PIKNIKĄ
Sekmadienį, Rugsėjo 29 Dieną
KEISTUČIO DARŽE
EAST DEDHAM, MASS.

Piknike bus gera orkestra, bus valgių, gėrimų, įdomi programa. Rengėjai užtikrina visiems gerą laiką.

Lietuviai ir lietuvės! Gausiai atsilankykit į šį smagų ir didelį pikniką! (39)

RENGĖJAI.

PRANEŠAM, KAD ATSIDARO
GEORGE'S RADIO SERVICE
389-A Broadway, South Boston, Mass.

Atsidaro specialiai Rugsėjo pabaigai ir visam Spalių mėnesiui

Bet koks mažas radijas atneštas musų dirbtuvėn bus pataisytas už $1.50 už darbą, plus medžiagą.

Mes užlaikysim visą eilę populiarių Radijų ir Pritaisų.

Ant visko sutaupysit — 18 metų patyrimas.
Patenkinti kostumeriai geriausia musų reklama.

Geriausia Užeiga Vyrams ir Moterims Yra
SOUTH BOSTON CAFE
Vincas Balukonis, Savininkas

Pagamina gerus lietuviškus pietųs, užlaiko geriausį alų, vyną ir degtinę, ir visiems draugiškai patarnauja. (30)

258 BROADWAY, SOUTH BOSTON, MASS.

Tas jaunas vyrukas patirs ką reiškia INFLIACIJĄ

Jei jis tuoj nesusilaikys, tas baliunas sprogs jam į akis!

Taip ir su ekonomine infliacija. Jei nesusilaikysim dolerius leidę, dabartinis musų pakilimas baigsis "sprogimu," depresija ir nedarbu.

Liudniausia su depresija yra tai, kad jai nėra reikalo. Šiuo laiku apyvartoj yra daugiau pinigų, negu rinkoj prekių. **Jei dalį savo dolerių dabar sutaupysim,** mes sumažinsim reikmenų paklausą, kol jų stinga, ir turėsime perkamosios galios kuomet "pakilimas" išsilygins. Depresija negalės įvykti, jei žmonės turės pinigų reikmenims pirkti, taigi taupykim savo dolerius ateičiai.

Tai yra lengvas ir tikras budas depresijai išvengti, bet tam reikalinga visų talka. Jųs **atliksit savo pareigą** pasidėdami dabar atliekamus dolerius į šias tris "rezervas": * **Taupymo Sąskaiton Mutual Savings Banke** * **United States Savings Bonds** * **Gerą Life Insurance Programą.**

The **SAVINGS BANKS** *of Massachusetts*

Bank where you see this emblem — MUTUAL SAVINGS BANKS OF MASSACHUSETTS — STABILITY — *at a "Savings Bank or Institution for Savings"*