KELEIVIS
PRENUMERATA METAMS:
Amerikoje $3.00
Pietų Amerikoje 3.00
Kanadoje 3.50
KELEIVIS
636 Broadway, So. Boston 27, Mass.

KELEIVIS

THE TRAVELER — — — — — — — — — LITHUANIAN WEEKLY

KELEIVIS
Lithuanian Weekly
Represents over 75,000 Lithuanians in New England and about 1,000,000 in the United States
KELEIVIS
636 Broadway, So. Boston 27, Mass.

NO. 25 | "Keleivio" Telefonas: SO 8-3071 | SOUTH BOSTON, MASS., BIRŽELIO (JUNE) 20, 1951 | Atskiro Numerio Kaina 7 Centai | 46 METAI

"Entered as Second Class Matter" February 23, 1905, at the Post Office at Boston, Mass., under the Act of March 3, 1879.

Prancuzijoj Rinkimus Laimėjo Demokratinės Grupės

Rinkimų Įstatymo Pakeitimas Padėjo "Vidurio Grupėms"; Komunistų Atstovų Skaičius Žymiai Sumažėjo; Degolistų Partija Iškilo į Svarbiausią Vietą

Prancuzijos parlamento rinkimai birželio 17 d. sujdomino visą pasaulį. Rinkimuose varžėsi trys grupės: "vidurio partijos," kurios iki šiolei valdė Prancuzijoj, komunistai ir degolistai.

Degolistų partija dalyvavo pirmą kartą parlamento rinkimuose ir iškilo į pirmą vietą kaipo politinė jėga. Pats generolas de Gaulle savo kandidaturos nestatė, bet jo suorganizuotas "Prancuzų Tautinis Samburys" sujungė apie save į totalitarinę tvarką linkstančius elementus.

Komunistų partija, kuri 1946 metų rinkimuose surinko apie 28 nuošimčius visų balsų, šiuose rinkimuose prarado kelis nuošimčius balsų, bet dėl pakeisto rinkimų įstatymo neteko didelio skaičiaus atstovų.

Naujasis rinkimų įstatymas leidžia partijoms sudaryti rinkiminius "blokus" ir jeigu kur susiblokavusios grupės gauna absoliutinę balsų daugumą, joms tenka visi atstovai parlamente. Dėka šitam įstatymui Prancuzijos parlamente vidurio grupės, kurios valdė Prancuziją pokariniais metais, pasilieka vyraujančios.

Naujame Prancuzijos parlamente atstovų pasiskirstymas atrodo šitaip:

Socialistai turi 98 atstovus (turėjo 90), krikščionys demokratai turi 93 (turėjo 152), nepriklausomi ir ukininkų atstovai 96 (turėjo 79), radikalai 89 (turėjo 58).

Degolistai neturėjo visai atstovų, o dabar turi 112 atstovų. Komunistai turėjo 160 (su bolševikuojančiais įvairių bendrakeleiviškų organizacijų atstovais jie turėjo 183 atstovus), o dabar tepravedė tik 103.

Pagal balsų skaičių komunistai stovi pirmoj vietoj, jie surinko apie ketvirtadalį visų balsų. Paskui eina degolistai, kurie surinko virš 20 nuošimčių balsų. Bet degolistai ir komunistai nepasiekė pusės balsų, o dėl jau minėto rinkiminio įstatymo pakeitimo ir vidurio grupių susiblokavimo, kraštutiniųjų srovių atstovybės išėjo mažesnės, negu jos butų buvusios prie proporcionalinės rinkimų tvarkos.

Naujos vyriausybės sudarymas susidurs su nemažomis kliutimis, nes dabar nebeužteks į koaliciją įtraukti tris vidurio partijas, bet reikės ir iš "nepriklausomųjų ir ukininkų" atstovų rasti paramos, o tų atstovų tarpe nemažas skaičius yra linkę į degolizmą.

Šešius Metus Gyvas Palaidotas

Iš Lenkijos praneša, kad ten po šešių metų buvo atrastas gyvas palaidotas vienas nacių kareivis. Netoli lenkų uosto Gdynės naciai traukdamiesi 1945 metais išsprogdino maisto sandėlį. Šeši vokiečių kareiviai, kurie, matomai, buvo įlindę į sandėlį plėšikauti, buvo uždaryti sandėlyje. Du uždaryti kareiviai papildė saužudystę, du mirė, o du šiomis dienomis buvo išvaduoti, kada lenkų darbininkai atidarė užverstą sandėlį. Bet vienas išvaduotas kareivis tuoj pat mirė, o kitas yra gydomas ligoninėj.

Uždarytasis kareivis sakė, kad jis gyveno per paskutinius du metus visiškoj tamsoj, nes žvakių nebeturėjo. Gerti jis turėjo vyno ir vanduo prasisunkdavo iš viršaus. Gyvendamas tamsumoje kareivis veik visai apjako.

38 Seneliai Žuvo Prieglaudos Gaisre

Montreale, Kanadoje, birželio 15 d. kilo gaisras šv. Kunigundos senelių ir vaikų prieglaudoje ir nelaimėje žuvo 38 žmonės. Prieglaudoje buvo laikoma 400 vaikų ir senelių, kada iškilo gaisras. Didžiuma prieglaudos gyventojų buvo išgelbėta iš gaisro, bet dalis nesuspėta išgelbėti.

Tarpe žuvusiųjų yra ir vienuolių, kurios tą prieglaudą užlaikė. Vienuolių perdėtinė Rita Gervais rasta negyva, užtroškusi nuo gaisro dumų. Gaisras kilo prie namo eleveitoriaus ir greit išsiplėtė po visą prieglaudą.

DETEKTYVAS

Anglijos kriminalinės policijos garsus detektyvas, Leonard Burt, vadovauja dingusių anglų diplomatų ieškojimui po visą Europą.

IRANO ALIEJUS GALI UŽSIDEGTI

Amerikos ambasadorius Irane, Henry F. Grady su žmona kalbasi kalbasi Irane su Arabijos ambasadorium. Dešinėj matyti Irano premjeras Mohammed Mossadegh, kuris dabar tariasi su anglais dėl naciona'izuotųjų aliejaus kasyklų perėmimo.

New Yorke Tyrinėja Narkotikus

New Yorke eina platus tyrinėjimas narkotikų vartojimo mokyklose. Tyrinėjimas parodė, kad daugelyje aukštesniųjų mokyklų mokiniai nuodijasi marijuna cigaretais, kokainu, morfinu ir heroinu. Narkotikų pirkliai laisvai platino nuodus mokyklose ir duodavo pradžioje paaugliams nuodų dykai, kol jie įprasdavo juos vartoti, o paskui atsiimdavo "už paskolą" aukštesnėmis kainomis.

Kai kuriose mokyklose virš pusės mokinių vartoja narkotikus ir per ilgą laiką nei mokyklų vadovybės nei policija, nei tėvai nepastebėjo, kad mokyklose eina nelegališka narkotikų prekyba ir paauglių nuodijimas.

Indijai Siunčia 2 Mil. Tonų Kviečių

Prezidentas Trumanas pasirašė kongreso priimtą įstatymą apie davimą Indijai lengvomis išmokėjimo sąlygomis ir žemais nuošimčiais 2,000,000 tonų kviečių, apie 190,000,000 dolerių vertės. Kviečiai tuoj pat pradedami gabenti į Indiją.

Indijos vyriausybė pareiškė padėką Amerikai už suteiktą pagalbą ir jau atstatė racionuojamos duonos kiekį iki 12 uncijų per dieną. Seniau duonos porcija buvo sumažinta iki 9 uncijų per dieną. Ikišiolei Indija yra pirkusi duonos užsieniuose iš sekamų kraštų: iš Amerikos—1,000,000 tonų, iš Argentinos—513,000 tonų, iš Burmos—344,000 tonų, iš Siamo—345,000 tonų, iš Kanados—297,000 tonų, iš Australijos—241,000 tonų, iš Pakistano—218,000 tonų, iš Kinijos—130,000 tonų, iš Rusijos—100,000 tonų, iš Urugvajaus—30,000 tonų ir iš Egipto 4,000 tonų.

Teismas Pasisakė Dėl 'Trentono Šešių'

Praeitą ketvirtadienį priseikusiųjų teismas išnešė sprendimą "Trentono šešių" byloje. Teismas keturius apkaltintus plėšikavime ir žmogžudystėje negrus išteisino, o du pasmerkė ir rekomendavo teisėjui pasigailėjimą.

Trentono šešių byloje eina teismuose nuo 1948 metų, kada sausio 27 d. Trenton'e, N. J., buvo iki mirties primuštas ir apiplėštas senas, 73 metų pirklys Wm. Horner. Buvo apkaltinti šeši jauni negrai, iš kurių penki, policijos tardomi, prisipažino. Visi buvo pasmerkti mirti. Bet aukštesnis teismas sprendimą panaikino, nes buvo atrasta, kad prisipažinimai buvo išgauti nelegališkomis priemonėmis.

Ir dabartinį sprendimą šešių kaltinamųjų byloje advokatai keta apeliuoti į aukštesnį teismą. Pasmerkti Collis English ir Ralph Cooper. Išteisinti M. Forrest, J. MacKenzie, J. Thorpe ir Horace Wilson.

Louis Johnson Kaltina Achesoną

Pereitą savaitę senato komisijoj, kuri tyrinėja gen. MacArthuro atleidimą, liudijo buvęs krašto gynimo sekretorius Louis Johnson. Jis sakėsi ir dabar dar nežinąs, kodėl prezidentas jį atleido iš jo einamų pareigų, bet jis spėja, kad atleidimo priežastis buvo jo nesutikimas su valstybės sekretoriaus Dean Acheson politika.

Pagal L. Johnsoną, valstybės sekretorius buvo pasiryžęs pripažinti Kinijos komunistų režimą ir visokiomis priemonėmis stengėsi "paskandinti" Kinijos nacionalinę vyriausybę. Tik prasidėjus Korejos karui valstybės departamentas pradėjo kitaip žiurėti į Kinijos komunistinį režimą.

Infliacijos Pavojus Eina Didyn

Praeitą savaitę prezidentas Trumanas pasakė kalbą per visas radio ir televizijos stotis. Jis sakė, kad infliacijos pavojus krašte yra didelis ir eis didyn. Jei infliacija suės musų sutaupas, pakirs musų visų gerbuvį, tai bus didžiulis Maskvos laimėjimas, sakė prezidentas.

Prezidentas reikalavo, kad kongresas tuoj pat, dar iki birželio 30 d. priimtų įstatymą apie pratęsimą prezidento galios kontroliuoti ukį pagal krašto gynimo gamybos aktą, kuris pasibaigia birželio 30 d.

Infliacijos pavojus bus itin padidėjęs, kada karo gamyba įsisiubuos ir civilė gamyba bus žymiai sumažėjusi. Be griežtos kontrolės infliacijos neįmanoma sulaikyti.

Siulo Didiesiems Suvažiuoti Pakalbėt

Amerika, Anglija ir Prancuzija praeitą savaitę vėl pasiulė Rusijai, kad keturi didieji ministeriai suvažiuotų į Washingtoną ir pasikalbėtų tais klausimais, dėl kurių įtraukimo į konferencijos darbų tvarką jau yra sutarta Paryžiuje.

Seniau Vakarų valstybės buvo pasiuliusios liepos 23 d. didžiųjų konferencijai, jei Rusija sutinka. Rusija atsakė, kad ji norėtų, kad didžiųjų atstovai Paryžiuje dar pasitartų dėl įtraukimo į darbų tvarką Atlanto Pakto ir Amerikos bazių Europoje. Vakarai su ta dienotvarke nesutinka, nes Atlanto Paktas yra sutartas 12 tautų ir keturių tautų ministeriai negali to susitarimo pakeisti.

Spėjama, kad Rusija su Vakarų naujausiu pasiulymu nesutiks ir Paryžiuje ministerių atstovai dar "tarsis."

Kinijos Komunistai Stiprinasi Korejos Fronte

Bolševikų Kariuomenė Nebesitraukia; Kai Kur Atakuokuoja; Dideli Mušiai Ore Pasibaigė Amerikiečių Pergale; Laukiama Naujos Bolševikų Ofensyvos

Kinų bolševikai Korejoj šios savaitės pradžioje nustojo trauktis ir patys perėjo į puolimą. Šį pirmadienį jie dvejose vietose bandė atakuoti, bet buvo atmušti su dideliais nuostoliais. Mušiai ėjo į rytus nuo užimtojo Kumhwa miesto "geležiniame trikampyje."

Stebėtojai iš oro sako, kad kiniečiai traukia daugiau kariuomenės iš Mandžurijos ir galimas daiktas, kad jie ruošiasi naujai ofensyvai. Jungtinių Tautų jėgos yra pasiruošusios ir naują ofensyvą pasitikti taip pat, kaip pirmąsias dvi, kurios susmuko su dideliais priešo nuostoliais.

Gale praeitos ir pradžioje šios savaitės virš Korejos įvyko keli smarkūs susirėmimai ore tarp greitųjų kovos lėktuvų. Visuose susirėmimuose amerikiečių lakunai išėjo pergalėtojais ir numušė šešius greituosius rusiškus lėktuvus ir aštuonius priešo lėktuvus sugadino. Amerikiečiai oro kautynėse neturėjo nuostolių. Lakunai sako, kad rusų darbo greitieji lėktuvai dabar yra agresingesni ir ne taip greit bėga per Yalu į Mandžuriją, kaip jie tą darydavo pirma.

Vokietija Daugiau Gavo negu Davė

Vakarinė Vokietija nuo okupacijos pradžios gavo iš Amerikos ekonominės paramos įvairiose formose 3,250,000,000 dolerių daugiau, negu vakarinė Vokietija išleido okupacijos išlaidoms padengti.

Pagalba Vokietijai buvo duodama įvairiuose pavidaluose, daugiausiai maistu ir pagalba ukiui atstatyti. Vokiečių skundai, kad "okupacijos našta" jiems esanti labai sunki, yra niekuo nėparemti.

Amerikiečių okupacija Vokietijai buvo pelningas reikalas ir istorijoj niekur neužtinkama tokių pavyzdžių, kad okupuota tauta gautų daugiau paramos, negu ji yra priversta mokėti pergalėtojams.

NAUJAS SKANDALAS R. F. C. ĮSTAIGOJ

Reconstruction Finance Corporation (valdžios bankas) praneša, kad jis perdavęs justicijos departamentui vieno savo tarnautojo bylą, kuris dirbo RFC įstaigoje ir kartu buvo apmokamas vieno biznieriaus, kuris skolino pinigus iš RFC.

RFC nesenai buvo tyrinėjama dėl kyšių ir nelegališkų biznių.

POPIERA PABRANGO 10 DOLERIŲ TONAI

Laikraštinė popiera dabar vėl pabrango 10 dolerių nuo tonos. Popiera pabranginta nežiurint laikraščių leidėjų protestų. Po popieros turės pabrangti ir laikraščiai.

RAKETIERIUS

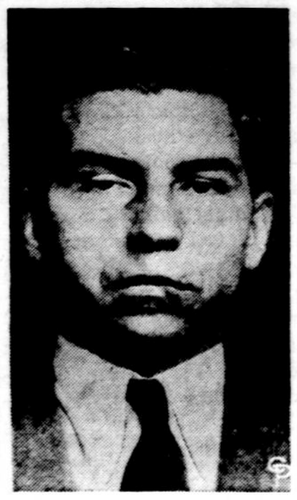

Išdeportuotas iš Amerikos raketierių "karalius," Lucky Luciano, įkliuvo į Italijos muitininkų rankas už nelegališkai įvežtą į Italiją automobilį.

MacARTHURO DEBATAI JAU EINA PRIE GALO

Senato komisija, kuri tyrinėja gen. MacArthuro atleidimą, žada greitai užbaigti darbą, nes publikai jau įkyrėjo nepabaigiami liudijimai, kurie nieko naujo nepasako. Komisija nori baigti apklausinėjimus iki liepos 1 d. Iš numatyto liudininkų skačiiaus apie šimtą dauguma išbraukta, bus apklausinėti dar 4 liudininkai. Komisijos pirmininkas sen. Russell sako, kad komisija išduosianti bešališką raportą.

STREIKAS SULAIKO PREKYBOS LAIVUS

Nuo penktadienio nakties trys prekybos laivyno unijos rytinių valstijų uostuose išėjo į streiką visuose po Amerikos vėliava plaukiojančiuose laivuose. Kelios dešimtys prekybos laivų jau sustojo uostuose. Tik po svetimomis vėliavomis plaukiojantieji laivai ir karo transportai nėra paliesti streiko. Derybos dėl darbo sutarties atnaujinimo vedamos. Iš viso streikas palies apie 800 laivų.

APŽVALGA

KAS GI MUS IŠGELBĖS?

Lietuvos vyskupai, savo laiške į tikinčiuosius, pasakoja, kad Lietuvos ir lietuvių tautos išgelbėjimas pareina nuo pasiaukojimo Panelei Švenčiausiai. Jie sako:

"Tragiškų musų dienų akivaizdoje ir netikrumo, kurį slepia nuo musų ateitis, veržiasi į nukankintą širdį klausimas—kas mus išgelbės? Tikrai, ne politikų apsukrumas, ne vadų iškalbingumas, ne bankininkų auksas ir taip pat ne kareivių ginklai. Vienas Dievas gali mus išgelbėti ir jis mus išgelbės, jei mes ieškosime sau pagalbos Nekalčiausioje musų Motinos Marijos Širdyje ir Jai visiškai pasiaukosime.

"Dievo pagalba reiškiasi visokeriopais budais, bet ypač daug visais laikais tos dangiškos pagalbos žmonija susilaukė Dievo Motinos tarpininkavimu, kuri yra lyg kokia Dangaus malonių Iždininkė, per kurią jos nuolat mums plaukia iš aukštybių. . . .

"Daug pasaulio kraštų jau senai yra pasirinkę Ją savo ypatinga Valdove ir tai pareiškė atitinkamais savo žemiškų valdovų aktais, pasižadėję Jai savo ištikimybę, meilę ir pagarbą.

"Savo Tėvynę Lietuvą mes irgi vadiname Marijos žeme. Ir tai dėl to, kad lietuviai myli, garbina Dievo Motiną ir visaip reiškia jai pagarbą. Marijos žemė ji yra, nes jau 1636 m. Lietuva buvo jos anuometinio valdovo iškilmingai paaukota Dievo Motinai."

Lietuva "Marijos Žemė," sako lietuviai vyskupai ir pagrindžia tą tvirtinimą tuo, kad 1636 metais "valdovas" Lietuvą "paaukojo" Dievo Motinai.

Vyskupams čia atsitiko maža istorinė klaida. Pirmieji žmonės, kurie Lietuvą "paaukojo" Marijai, buvo vokiečių kryžiokai, kurie iš Malborko (Marienburgo) pilies Lietuvą kardu ir ugnimi bandė apkrikštyti. Virš Malborko pilies kryžiokai buvo pastatę didelę Marijos stovylą, kuri veidu atsigrįžusi į Rytus godžiai žiurėjo į Lietuvos žemę ir laimino karingųjų vienuolių žygius prieš Lietuvos nelaimingus žmones. Iš Malborko pilies Marijos kultas buvo skleidžiamas Lietuvoje daug seniau, negu Vladislovas "paaukojo" Lietuvą iš antro karto Panelei Švenčiausiai.

Dabar Lietuvos vyskupai nutarė ir vėl Lietuvą "paaukoti" Marijai ir sako:

". . . ryžomės, lyg papildydami aną (Kaune padarytą Švenčiausiajai Jėzaus Širdžiai) pasiaukojimą, dabar taip pat iškilmingai aukoti Nekalčiausiai Marijos Širdžiai visą musų Tėvynę Lietuvą, visus jos sunus ir dukteris Lietuvos katalikus, kur jie bebutų, patys save asmeniškai ir visus musų artimuosius, amžinai pavesdami Nekalčiausios Marijos Širdies Globai ir valiai."

"Tą pasiaukojimo aktą mes atliekame Romoje. . . ."

Vadinasi, Lietuvos vyskupai ėmė ir vėl padovanojo Lietuvą Panelei Švenčiausiai ir iš to savo žygio laukia Lietuvai "išgelbėjimo."

Įdomu, ar vyskupai tą visą žygį Romoje darė rimtai, ar tik dėl davatkėlių akių, patys šaipydamies dėl visos tos "aukojimo" komedijos ir dėl visų tų laukiamų malonių? Ar vyskupai rimtai mano, kad lietuvių politinės pastangos yra tuščias reikalas ir kad užtenka garbinti Panelę Švenčiausią, prašyti jos protekcijos ir Lietuva bus vėl laisva?

Ne kareivių ginklai ir ne kitokių žmonių apsukrumas, bet tiktai vienas Dievas gali duoti Lietuvai laisvę, sako vyskupai. Jei taip, tai kam musų politinės pastangos? Ir kodėl tie patys vyskupai keliaklupščiauja prieš generolo Franko diktaturą kuri buvo įvesta nacių ir fašistų ginklais? Ir koks butų šiandien pasaulis, jei prieš Maskvos "antikristą" nestovėtų ginklais pasišiaušęs laisvasis pasaulis, kurio prieglobstyje vyskupai darė savo tą "auką"?

Vyskupai įsilaužė į politiką garbindami fašistinę Ispanijos diktaturą ir kruvino diktatoriaus siautėjimą siedami su Kristaus vardu. Jie briaunasi į politiką žadėdami Lietuvą išgelbėti per nuolankavimą Panelei Švenčiausiai ir paneigdami arba bent užtylėdami bet kokią kitą veiklą už Lietuvos išlaisvinimą. Tie patys vyskupai mato laimingą fašistinio diktatoriaus valdomą Portugaliją ir riša jos tą laimę su Fatimos stebuklais ir monais, už kuriuos patys vyskupai neduotų nė laužto dvilekio.

Kai kada kunigai mėgsta sakyti žmonėms, kad Dievas pasakęs "žmogau, dirbk ir aš tau padėsiu." Tai reiškia dėk pastangas, siek, kovok, o tada gali tikėtis ir "dangiškos pagalbos.'" Lietuvos vyskupai betgi sako, kad ir politinės ir kitokios pastangos yra tuščios, tik dangaus galybė, per Dievo Motinos protekciją, duos viską. Keistas tas vyskupų Dievas, prie kurio galima prieiti tik per tarpininkus, užtarytojus ir dangiškus kyšininkus. Dar keistesni patys tie vyskupai, kurie tokiomis pasakomis save ramina ir tikinčiuosius ragina nuolankauti, laukti ir "aukotis" protekcijų dalintojai, bet nieko nesako apie reikalą dirbti, siekti, kovoti, kad Lietuva butų laisva.

Kyla klausimas, kokiems galams Lietuvos vyskupams parupo išeiti į "tikinčiuosius" su tokiu jūodašimtišku, politiškai analfabetišku laišku ir pirštis į Lietuvos gelbėtojus per dangiškos protekcijos galybę?

Jei vyskupai tiki į visą tą, ką jie savo laiške pasakoja,—jie yra politiniai kudikiai, kuriems politiniais klausimais reikėtų patylėti. Jei jie tik žmonėms akis dumia, patys netikėdami į tą, ką jie sako, jie yra paprasti monelninkai, su kuriais nėra reikalo rimtai skaitytis. Ir vienaip ir kitaip, liudna ir juokinga darosi pasiskaičius to "dvasios vadų" laiško.

Pavergęs Lietuvą priešas nesigaili nieko jai naikinti. Ar, Tu, lietuvi, pagailėsi aukos ir neparemsi ALT vykdomo Vajaus jai išlaisvinti?

DEAN ACHESON BAIGĖ LIUDYTI

Valstybės sekretorius Dean Acheson baigė liudyti senato komisijoj apie Amerikos užsienių politiką ir gen. MacArthuro atleidimą. Sekretorius labai plačiai aiškino visas aplinkybes, kurios privedė prie generolo atleidimo. Jis nutrauktas su senatorium Russell, kuris pirmininkauja tyrinėjimo komisijai.

Organizuojamas Lituanistikos Institutas

(Organizacinės Komisijos Informacijos)

Tautos gyvybei išlaikyti ir jos egzistencijai pagrįsti svarbus ne tik jos gyventojų skaičius, jų ekonominiai turtai, bet didele dalimi ir jos kultura. Tokiame išsilaikymo vyksme mažoms tautoms kulturinės vertybės, kulturinis lygis dažnai turi didžiausią reikšmę.

Bet ir pačioje tautos kulturos kuryboje ypatingai svarbus budingosios, individualinės tautos kulturos puoselėjimas, o šioj srityj šiokios kulturos vertybių bei duomenų tyrinėjimas. Šalia savo pačios kulturos lygio kėlimo, tuo budu tauta įneša savo dalį ir į bendrąjį žmonijos kulturos lobyną.

Šiam tikslui reikalinga tam tikra specialinė mokslinė institucija budingai tautos kulturai tirti bei jos problemoms nagrinėti. Tokia iš rimtai savarankiškam darbui pasiruošusių mokslininkų specialistų sudaryta institucija bent kulturinio darbo srityje pastato tautą lygiomis su kitomis senų kulturinių tradicijų tautomis ir tuo budu įgalina tą tautą įsigyti atitinkamą respektą tarptautinėje plotmėje bei atitinkamą svorį tautų pažangoje ir jų varžytinėse.

Šitokios institucijos reikšmė šiuo metu mums dar padidėja. Laisvajame Vakarų pasaulyje atsidurusiems lietuviams tenka pareiga tęsti ir išsaugoti objektyvaus lituanistikos mokslo tradicijas, kurios turi didelę reikšmę ir musų tautos likiminėje kovoje.

Tokios mokslinės institucijos steigimo mintys Vakaruose, specialiai Jungtinėse Amerikos Valstybėse, jau nuo seniau brendo vieno kito musų mokslininko ir visuomenininko galvoje.

Visa tai turėdama prieš akis, Lietuvių Profesorių Draugijos Amerikoje valdyba pasiulė metiniam narių suvažiavimui, įvykusiam 1951 m. vasario 17 d. Ciceroje, Ill., steigti Lituanistikos Institutą Jungtinėse Amerikos Valstybėse. Suvažiavimas, klausimą išdiskusavęs, visais balsais tam pasiulymui pritarė ir LPĐA valdybai pavedė tokį institutą neatidėliojant įkurti.

Po to netrukus valdyba iš savo tarpo paskyrė komisiją (Dr. P. Joniką, Dr. D. Krivicką, Dr. V. Viliamą) Lituanistikos Institutui organizuoti. Komisijos svarbiausias uždavinys—paruošti instituto statutą ir apsvarstyti budus instituto lėšoms telkti, kurios, be abejo, yra viena iš svarbiausių instituto gyvavimo sąlygų.

Šiuo metu jau paruošti Lituanistikos Instituto mokslinės aprangos statuto apmatai. Prieš galutiniai statutą formuluojant, kreipiamasi pirmiausia į mokslininkus lituanistus, kviečiant juos pareikšti čia įvairiais klausimais savo nuomonę bei pasiulymus.

Pagal tuos apmatus, Lituanistikos Institutas butų mokslinė institucija, kurios apimtis, taikantis prie laiko ir aplinkybių, butų kiek platesnė negu paprastai. Instituto tikslas butų—tirti lietuvių kalbą, lietuvių literaturą, lietuvių tautotyrą, Lietuvos proistorę ir Lietuvos geografiją, gal net įtraukiant ir kitus glaudžiai su šių sričių lietuvių kultura susijusius dalykus; taip pat institutui rupėtų rinkti, tvarkyti ir skelbti šių sričių medžiagą bei šaltinius ir skelbti tų dalykų studijas, prireikus net ir jų populiarizacijas. Suprantama, kad svarbus instituto dėmesys butų skiriamas Amerikos lietuvių kulturos dirvonams.

Lituanistikos Instituto darbui pasiruošusių specialistų bei pagalbininkų netruksta. Ir minimumas šaltinių bei mokslo priemonių dabartiniu metu yra arba gali buti prieinami. Bereikia moralinės ir ypač materialinės musų visuomenės paramos. Bet šitokiam didingam ir reikšmingam užsimojimui, kaip pirmą kartą lietuvių tautos istorijoje k u r i a m a i autoritetingai mokslinei įstaigai—Lituanistikos Institutui—steigiamam už Lietuvos ribų esančių lietuvių, atrodo, paramos nė vienas sąmoningas lietuvis ar patriotinė organizacija negalėtų atsakyti.

El Paso Dienraštis Apie Lietuvą

El Paso, Texas, dienraštis "Herald - Post" rašo apie bolševikų sukčiavimus ir terorą Lietuvoje, pagal iš Lietuvos atvykusio tremtinio M. Bieguno papasakojimą.

Dienraštis plačiai aprašo, kaip atėję į Lietuvą bolševikai žadėjo padorius rinkimus, bet pravedė sukčiausius, kokius pasaulis gali įsivaizduoti. Žmonės buvo verčiami balsuoti už vienintelį komunistų išstatytą kandidatų sąrašą.

Po bolševikų įsigalėjimo ir po rinkimų Lietuvoje, pagal M. Bieguno pasakojimą, prasidėjo "rojaus" malonumai: areštai, konfiskacijos, išalkusių rusų antpludis ir krašto bolševizacija. Su bolševikais okupantais į Lietuvą atėjo sauvalė, skurdas ir netikrumas rytdienos.

Ilgas aprašymas duoda liudną bolševikų teroro ir žmonių naikinimo vaizdą.

A. Bisters.

Proclamation

STATE OF NEW YORK
Executive Chamber
Albany

The month of June marks the 11th anniversary of the unprovoked Soviet Russian agression against the Baltic Republics of Lithuania, Latvia and Estonia, and the 10th anniversary of the first mass deportations of innocent Estonias, Latvians and Lithuanians to the Communist slave labor camps in Siberia.

In accordance with the principles of the Declaration of Independence, the Government and the people of the United States have condemned the predatory activities of the Soviet government, and steadfastly refused to recognize the purported incorporation of the Baltic States into the Soviet Union.

The people of the State of New York appreciate the contribution the Baltic peoples have made to the cultural heritage and development of this State since the middle of the seventeenth century.

The Lithuanian, Estonian and Latvian nations have struggled heroically for centuries against invaders and oppressors. They have made great sacrifices for freedom and democracy and their spirit remains unbroken.

It is fitting, therefore, that the citizens of New York State convey their deep sympathy to these enslaved nations and give public expression to the hope that they will soon be delivered from oppression and regain their freedom.

NOW, THEREFORE, I, Thomas E. Dewey, Governor of the State of New York, hereby proclaim Saturday, June 16, 1951, as

BALTIC STATES FREEDOM DAY

and commend the appropriate observance of the occasion to all interested groups, organizations and individuals.

Juo didesnė bus Tavo Lietuvai gelbėti auka, juo Tėvynė bus Tau labiau dėkinga. Aukas priima Amerikos Lietuvių Taryba ir jos skyriai.

Kas Savaitė

"Šventas" ar Laimingas?

"Keleivyje" per du numerius buvo dedamas vieno Amerikoje gimusio lietuvio laiškas apie jo pergyvenimus Rusijos kalėjimuose. Maskoliška "Laisvė" dėl to laiško paskelbimo sako, kad laiško rašytojas turi buti "šventas," jei galėjo gyventi 7 su puse metus badaudamas Rusijos kalėjimuose.

Labai gerai padarė "Laisvė," kad paminėjo tą laišką. To laiško autorius dar turės progos pasiaiškinti, kaip jis galėjo išgyventi 7 su puse metus "rojaus" kalėjimuose. Mes nuo savęs pridėsime, kad jis buvo laimingas, kad galėjo išnešti savo gyvybę po visų vargų.

Reikia pasakyti, kad jis ne vienas buvo toks laimingas. Štai, Dr. Matulaitis po virš 10 metų koncentracijos stovyklos visgi grįžo į Vilnių. Buvo ir daugiau atsitikimų, kad Rusijos kalėjimuose žmonės išgyveno po penkius ir daugiau metų. Tokių laimingų mes žinome visą eilę žmonių.

Bet "Laisvė" neklysta, kai sako, jog tai retas atsitikimas. Rusijos prievartos darbų stovyklose žmonės ilgai neišlaiko. Kalėjimuose išlaiko kiek ilgiau, bet ir stovyklose ir kalėjimuose ten žmonės laikomi neišpasakytame varge. Apie tai jau ir "Laisvė" yra girdėjusi, nors tą faktą nuo savo skaitytojų ir slepia.

MacArthur Kaltina

Kalbėdamas Texas valstijos seimelyje gen. MacArthur išėjo su labai griežtais kaltinimais prieš dabartinę administraciją ir jos politiką. Svarbiausieji jo kaltinimai yra tokie:

Amerikos vyriausybė veda užsienių politiką atsižvelgdama į kitų tautų pageidavimus, o ne išeidama iš Amerikos interesų.

Dabartinė vyriausybė pirma nuginklavo Ameriką, o paskui, nuginkluotą kraštą įstumė be jokio perspėjimo į Korejos karą ir neleidžia to karo pergalingai užbaigti.

Prieš komunizmo pavojų reikia kovoti visur, kur jis reiškiasi. Šiandien laisvės kova eina Korejoj, kur žut but reikia tą kovą laimėti. Bet administracija baukštosi ir lieja musų jaunų vyrų kraują be jokio aiškaus tikslo.

Rusija kariaus, jei ji apskaičiuos, kad jėgų santykis jai yra naudingas. Todėl baimijimasis, kad daužant Kinijos bazes Rusija bus išprovokuota, yra niekuo pagrįstas.

Gen. MacArthuro kaltinimai administracijai turi ir vidaus politikos partinio pobudžio, nes generolas pakartojo visą eilę republikonų keliamų kaltinimų prieš demokratų vyriausybę.

Dėl generolo MacArthuro griežto pasisakymo tenka pasakyti, kad pagrindinis klausimas buvo ir palieka tas pats: ar metant dideles jėgas prieš Kiniją nepaliktų Europa apnuoginta ir lengvai rusų paimama? Tas ypač svarbu išsiaiškinti, nes Amerika, paliekant nuošaliai klausimą dėl keno kaltės nėra dar apsiginklavusi, o tą faktą pripažįsta ir gen. MacArthur.

Pradeda iš Naujo

Valstybės sekretorius Dean Acheson sakė spaudai praeitą savaitę, kad keturių didžiųjų ministerių atstovai Paryžiuje dabar vėl pradeda ten, kur jie buvo pradžioje . . .

Vadinasi, po trijų su viršum mėnesių "derybų" vėl pradedama iš naujo. Vakarai siulė rusams, kad didieji ministeriai susitiktų Washingtone liepos mėnesį. Rusai atsakė "taip," bet siulė pridėti, kad tie ministeriai apsvarstytų Atlanto paktą ir tą "klausimą" įtrauktų į ministerių konferencijos darbotvarkę.

Valstybės sekretorius sako, Amerika nevengia diskusijų dėl Atlanto pakto, bet nesutiks, kad toks klausimas butų darbų tvarkoje.

Įdomu, kodėl "didieji" ministeriai nenori aptarti pavergtųjų Europos Rytų tautų likimo? Kodėl jie negalėtų pakalbėti apie Baltijos tautų naikinimą? Kodėl nepriminti apie dabar vykdomus masinius lenkų, vengrų ir rumunų "valymus"?

Iš tikrųjų, įdomu, kodėl tie klausimai nutylimi?

Jų Bendras Frontas

Brooklyne siuvėjų lokalo rinkimuose vėl atgimė keista "traicė" — smetoninė "Vienybė" ir maskvinė "Laisvė" surado bendrus kandidatus į unijos lokalo vadovybę, biznierius Ginkus, stambus tautininkų šulas, tam "Laisvės"-"Vienybės" bendram frontui širdingai turavoja per savo radio valandą.

Daug kam toks "bendras frontas" atrodo keistas. Mums betgi jis atrodo daugiau murzinas negu keistas. Tokio bendro fronto pagrindan padėtas visiškas beprincipiškumas, ciniškas išsityčiojimas iš musų tautos vargų ir kančių. Šaukiame prieš Lietuvos okupantus, bet su tų okupantų agentais ir su Amerikos išdavikais čia surandami "bendri kandidatai," kurie ir Maskvos agentams ir tautininkams yra geri.

Rašytojas L. Dovydėnas

Šiame "Keleivio" numeryje dedamas pasikalbėjimas su rašytoju Liudu Dovydėnu. Štai keletas žinių apie rašytoją:

Liudas Dovydėnas yra gimęs 1906 metais Trumpiškiuose, Raseinių apskrityje. Yra parašęs knygas: "Cenzuros Leistą," "Buvo Žmogus Be Kojų," "Ieškau Gyvenimo Draugo," "Broliai Domeikos," "Kelionė į Pievas," "Kortų Namelis," "Jaujos Pasakos," "Pabėgėlis Rapsiukas," "Gyveno Kartą Karalius," "Žmonės ant Vieškelio," "Mes Ieškom Pavasario." Romanas "Broliai Domeikos" 1936 metais buvo apdovanotas valstybine premija.

1949 metais rašytojas atvyko į Ameriką, gyvena Scranton, Pa. Jis redaguoja žurnalą "Nemuną."

—J. D.

KAS NIEKO NEVEIKIA TO NIEKAS NEPEIKIA

Amerikos Lietuvių Gyvenimas

KAS SKAITO, RASO TAS DUONOS NEPRASO

Brocktono Padangėje

Klebonas Nepriėmė Atstovų

Dar vienas dalykas paaiškėjo apie vietos lietuvių vienybę ir jos ardytojus.

Klebonas tą vienybę suardė, bet visiems šaukė, kad tai kiti padarę. Kaip jis kaltino Brocktono Lietuvių Tarybą, šmeižė pavienius jos narius, niekino tremtinius, jau buvo "Keleivyje" plačiai rašyta. Jo kaltinama taryba, tremtiniai ir kiti asmenys laikėsi ramiai, nesikarščiavo, nepametė lygsvaros. Savo susirinkimuose ir privačiai jie aiškino tik santykių vystymąsi ir tikruosius faktus.

Klebonui nenurodant Katalikų Federacijos atšaukimo iš tarybos priežasčių ir nuolat tvirtinant, kad katalikai nori vienybės, viename tarybos posėdyje buvo priimtas nutarimas pasiųsti tarybos atstovus pas kleboną, kad išsiaiškintų visą nesusipratimą. Bet klebonas nesutiko priimti tarybos atstovų. Jis pareiškė, kad nenori nieko bendra turėti su taryba.

Šituo klebonas pats sugriovė savo tvirtinimą, kad kiti suardė vienybę, o jis jos nori. Jei jam vienybė butų svarbu, jis butų priėmęs tarybos atstovus ir su jais išsiaiškinęs reikalą. Suprantamas dalykas, kad klebonas atstovų nepriėmė, nes neturėjo ko jiems pasakyti, o prie savo kaltės prisipažinti jis neturi nei noro, nei reikalo. Jo tikslas jau pasiektas: vienybė suardyta, tai nėra reikalo aiškintis.

Tarybos atstovų nepriėmimas buvo paslaptimi, kol tarybos nariai nebuvo priversti padaryti apie tai pranešimą toms organizacijoms, kurias jie atstovauja taryboje. Reikalas išėjo aikštėn, kai mėnesiniuose organizacijų susirinkimuose tie atstovai pranešė, kad taryba išmėgino paskutinį budą atstatyti vienybę. Dabar visiems aišku, kad vienybė yra negalima tik dėl klebono.

Paskutiniu laiku pasklido žinios, kad klebonui nepatinka trys tarybos nariai. Lyg duodama suprasti, kad juos taryba turėtų pašalinti. Bet iš to nieko neišeis, nes taryba net negali pašalinti atstovų, kuriuos atsiunčia organizacijos. O iš kitos pusės visi supranta, ko verta butų taryba, jei ją pradėtų tvarkyti klebonas. Su ja išeitų taip, kaip buvo su pirmuoju tremtinių susirinkimu prieš porą metų. Pakviestas į tą susirinkimą, klebonas, niekeno neprašomas, užėmė to susirinkimo pirmininko vietą ir išaiškino, kad jokių kitų susirinkimų ir organizacijų nereikia; visi turi stoti ir veikti tik parapijos organizacijose.

Brocktoniškis.

—:—

Pasisekė Pobuvis

Laisvės vajui užbaigti buvo suruoštas pobuvis. Jį ruošė taryba, sudariusi tam reikalui penkių asmenų komisiją. Pobuvio tikslas buvo sukelti likutį tos sumos, kurią ALT buvo paskyrusi. Pobuvis pasisekė: sukelta reikalinga suma ir žmonėms duota proga smagiai laiką praleisti. Į pobuvį gausiai atsilankė senieji ir naujieji ateiviai. Pobuvį parėmė klubai gėrimais, o biznieriai kitais produktais. Sandara suteikė pobuviui salę nemokamai.

Pobuvio dalyviams duota ne tik išgerti ir užkąsti, bet paruošta ir programa. Kalbas pasakė P. Viščinas ir A. Biekša, o J. Janonis visus smagiai nuteikė linksmų nuotykių pasakojimais. Jam gražiai talkininkavo K. Keblinskas ir A. Sužiedėlis. Visi jie studentai. Žmonės džiaugėsi, kad jaunimas gražiai pasirodė. Bus laukiama daugiau tokių parengimų.

Kalbėtojai iškėlė vieningo darbo reikalą. P. Viščinas nurodė, kad Lietuvos laisvinimo darbui ir lietuvybės išlaikymui reikia suburti visus lietuvius. Vieningas darbas šiose srityse yra butinai reikalingas. A. Biekša karštai kvietė visus remti tuos biznierius, kurie neužmiršta musų tautinių reikalų. Kas remia musų tautinį darbą, tą remkime ir mes. Kaip žydai akturė savo valstybę, taip ir mes atgausime Lietuvai laisvę, jei tik nenuleisime rankų, bet dirbsime.

Programą vedė K. Jurgeliunas. Jis buvo pobuvio rengimo pirmininkas. Kadangi tą dieną buvo jo gimtadienis, tai visi pobuvio dalyviai užtraukė jam "Ilgiausių metų."

Pobuvis davė gražų pelną. Juo užbaigtas vajus. Lietuvos laisvinimo reikalams pasiųsta 103.4% nustatytos sumos. Taip Brocktonas dėka veiklių senų ir naujų ateivių gero sugyvenimo užėmė vajaus darbe pirmą vietą. Jis pralenkė visas musų kolonijas. Garbė tiems, kurie prie šio gražaus darbo prisidėjo.

Jaunius.

LENGVAS BUDAS . . .
IŠMOKTI ANGLIŠKAI

ANGLŲ KALBOS VADOVĖLIS su paaiškinimu, kaip yra tariamos įvairiose konsrtukcijose angliškos raidės; su žodžių linksniute, su gramatika ir su lengvais pasikalbėjimais ieškant darbo, nuėjus krautuvėn, pas siuvėją, pas daktarą, restoranan ir tt.

KAINA 85 CENTAI, kuriuos galima prisiųsti pašto ženkleliais.

KELEIVIS
636 East Broadway So. Boston 27, Mass.

GEN. COLLINS STEBI PRATIMUS

Armijos štabo viršininkas, generolas J. Lawton Collins, stebi, kaip musų kareiviai lavinasi manevruose Vokietijoj. Generolas lankė musų kariuomenės dalinius Europoje.

Mirusiųjų Pagerbimas

Mirusiųjų pagerbimas įvyko gegužės 27 d. Tukio aikštėje. Apie tai iš anksto skelbė vietinė spauda anglų kalba ir lietuviškai vedamas radijas Bet žmonių susirinko nedaug. Gal todėl, kad tuo pačiu laiku vyko bažnyčioje pamaldos. Tos pamaldos parapijos biuletenyje buvo paskelbtos 2 val., bet paskiau klebonas žodžiu pranešė, kad pamaldos įvyks ne 2 val., o 2:30. Pamaldų perkėlimo priežastis nenurodyta. Žmonės mano, kad tai tyčia padaryta dėl mirusiųjų ruošto pagerbimo sutrukdymo.

Dabar katalikai puola to minėjimo rengėjus, kad jie prie bažnyčios grojo maršus, kai bažnyčioje vyko pamaldos. O rengėjai sako, kad klebonas gerai žinojo, kad mirusiųjų pagerbimas ruošiamas trečią valandą, tad kam jis tam laikui perkėlė pamaldas. Iš tiesų rengėjai turi daugiau tiesos. Greičiausia klebonas norėjo pakišti koją ir parodyti, kad be jo pagerbimas gerai neištis.

Kaip ten bebutų, vistiek išėjo negerai, kad nedaug žmonių dalyvavo. Dėl to gėda ne rengėjams, bet visiems lietuviams. Atvyko karo veteranai, benas, bet lietuviai negalėjo atvykti. Ar tas neliudija kitiems apie musų nesubrendimą?

Taip gražios idėjos ir kilnųs užsimojimai kartais paverčiami niekais. Iš tikro, kaip gražiau gali pagerbti žuvusius, jei ne prie paminklo, pastatyto lietuvių žuvusiems antrajame pasauliniame kare lietuviams?

Minėjimu rupinosi Juodikis, kuriam prikišama, kad jis to parengimo reikalu nesitarė su kitais tarybos išrinktais tam reikalui asmenimis. Jis vėl aiškina, kad jis turėjęs tarybos pirmininko pritarimą.

Išeinant į viešumą, anksčiau reikėtų savo tarpe gerai reikalus išsiaiškinti. Kitaip išeina lietuviams ne pasitarnavimas, bet gėda. Iš klaidų mokykimės ir jų nekartokime.

Senis.

AKRON, OHIO

LSS Kuopai 25 Metai

Pavarčius LSS 20-tos kuopos knygas randame pirmą protokolą užrašytą sekančiai:

Protokolas iš LSS 20-tos kuopos laikyto pirmo mėnesinio susirinkimo, kuris įvyko kovo 27 d., 1926 metais, po antrašu 377 West South St., Akron, Ohio.

Susirinkimą atidarė P. Jurgelis 8:30 val. vakare, pareikšdamas, kad pirmiausiai turime išsirinkti valdybą. Didžiuma balsų tapo išrinkta: organizatorium P. Jurgelis, prot. rašt. V. T. Neverauskas, fin. rašt. B. Versackas, iždi. N. Tručinskas.

Raportas P. Jurgelio, kuris darbavosi surengimui prakalbų S. Michelsonui. Raportas P. Jurgelio priimtas su pagyrimu vienbalsiai.

Atskaita iš surengtų prakalbų S. Michelsonui:

Aukų per prakalbas surinkta $22.10; iš aukų apmokėta svetainė $5, likusieji pinigai sumoje $17.10 perduoti S. Michelsonui pasiuntimui į Lietuvą socialdemokratų partijai.

N. Trumpickas susirinkime paaukojo $2.50 socialdemokratams, kuriuos nutarta pasiųsti į "Keleivio" redakciją su paaiškinimu, kad priskaitytų prie aukų surinktų per S. Michelsono prakalbas.

Diskusuota katras raštininkas šauks susirinkimus. Nutarta, kad protokolų raštininkas šauks susirinkimus.

Didžiuma balsų nutarta susirinkimus laikyti ketvirtą sekmadienį kiekvieno mėnesio. Laikas 1 val. po pietų.

Užsimokėjo duokles šiame susirinkime: P. Jurgelis, V. Idock, N. Trumpickas, B. Versackas, K. Beleckis, P. Gaška, M. Poška, A. Kayris, J. Milickas, V. T. Neverauskas, P. Vitkus, O. Poškienė, N. Tručinskas, J. Lukasavich, T. Trumpickienė, B. Beleckienė, K. Gaškienė, J. Augustinavičius. Nutarta mėnesines duokles įradėti siuntinėti į centrą su balandžio mėnesiu.

Uždarytas susirinkimas per P. Jurgelį.

—:—

Dabar pranešu, kas atsitiko su tais LSS kuopos kurėjais. Išmirė: P. Jurgelis, V. Idock, B. Versackas, K. Beleckis, A. Kayris, J. Augustinavičius; apleido LSS 20-tą kuopą N. Tručinskas, O. Poškienė, M. Poška, P. Vitkus, B. A. Beleckienė. Reiškia, dar turime 20-toje kuopoje 7 veteranus.

Dabartiniu laiku 20 kuopa turi virš 20 narių. Turime gabių veikėjų.

Per tą laikotarpį 20-ta kuopa yra išaukojusi šimtus dolerių įvairiems labdaringiems tikslams.

—:—

Šią vasarą LSS 20 kuopa rengia jubilėjinį pikniką bendrai su A. L. Taryba. Piknikas atsibus liepos 1 d. pas draugus Trumpickus, 773 Bisson Ave., Akrone. Širdingai užkviečia visus atsilankyti į pikniką bendra komisija.

V. T. Neverauskas.

Laikas užsisakyti "Keleivio" kalendorių 1951 metams. Daug informacijų ir skaitymų. Kaina 50 centų.

LIETUVIAI VETERANAI PRIE ŽUVUSIŲ KAPŲ

Lietuvių karo veteranų posto New Yorke komandierius Anthony Linkus, Jr., deda vainiką prie žuvusiųjų paminklo.

Kas Girdėt Chicagoje

Ievutė Vėl Garsina Lietuvius

Chicagos didžiulis dienraštis "Tribune" sekmadienio priede "Grafic" birželio 3 d. pradėjo dėti aprašymą apie garsiąją musų tautietę Ievutę Paulėkaitę-Sears-Rockefellerienę. Tas aprašymas jau pasirodė dviejose laidose ir dar ne galas. Platus aprašymas gausiai pavaizduojamas įvairiausiais paveikslais.

Šio didmiesčio dienraštis taip plačiai apie musų tautietę rašo dėl to, kad ji, nors ne Chicagoj gimusi, bet čia augusi ir čia pradėjusi išgarsėti.

Prieš pasirodymą "Tribune" šitų gausių aprašymų apie musų Ievutę viena Chicagos lietuvių žymi organizacija ruošėsi vidurmiesčio dideliame hotelyje turėti iškilmingą banketą. Banketo rengimo komisija buvo sumaniusi į garbės viešnias pakviesti Ievutę. Kai apie tai sužinojo Chicagos lietuvių kunigai, tai jie minėto banketo rengimo komisijai atsiuntė savo veto. Uždraudė Ievutę kviesti į banketą. Romos katalikų kunigų akyse Ievutė "trefna" dėl to, kad jos moterystės ryšiai nesiderina su Romos katalikų bažnyčios mokslu. Banketo komisija turėjo skaitytis su kuniginiu veto. Ievutė nebuvo pakviesta į banketo garbės viešnias, nors ji but buvusi didelė atrakcija vietos dienraščių reporteriams ir Ievutės dėka lietuvių banketas but turėjęs nemokamos publikacijos.

Pagal Romos bažnyčios mokslą moterystė nesuardoma. Tik mirtis vyro ar moters nutraukia moterystės ryšį ir likusįjį ar likusiąją įgalina kurti naują moterystę. Romiški teologai aiškina, kad čia ne jų išmislas, o Kristaus nustatymas, nes Kristus yra pasakęs: "Ką Dievas sujungė, žmogus teneperskiria."

Reiškia skyrybas (divorsą) ir išsiskyrusių vedybas draudžia ne bažnyčia, o Kristus. Kas elgiasi prieš šį patvarkymą nusikalsta, nes laužo Kristaus patvarkymą. Nusikaltėliai neleistini į padorią draugiją.

Ką? Romos bažnyčia tiesoje, kai ji nepripažįsta skyrybų ir kai ji jos matrimonialių patvarkymų nesilaikančius laiko nusikaltėliais ir neįsileistinais padorion draugijon? Žiurėkime.

Jei Romos katalikų bažnyčia vykdytų ir kitus Kristaus įsakymus taip griežtai, kaip moterystės, tai ji but be priekaišto. Visi prieš ją galvas lenktumėm.

Bet štai Kristus taipgi sakė: Nekraukite turtų čia ant žemės. Kur jusų turtai, ten ir jusų širdis. Negalite tarnauti Dievui ir Mamonai. Lengviau kupranugariui išlysti pro adatos ausį, negu turtuoliui įeiti į dangaus karalystę.

Specialiai kunigams įsakė: Dykai gavote, dykai ir dalykite. Neturėkite nei aukso, nei sidabro.

Šie įsakymai taip griežti, kaip ir įsakymas, draudžiantis divorsus. O kaip Romos bažnyčia vykdo įsakymą apie turtų nekrovimą? Kaip žiuri į Kristaus reikalavimą, kad kunigai dykai laikytų mišias, dykai teiktų sakramentus, dykai krikštytų, dykai šliubus teiktų, dykai laidotų numirėlius? Su šiais Kristaus įsakymais kunigai visiškai nesiskaito. Tą ir akli mato.

Jei kunigai norėjo, kad žmonės laikytųsi jų patvarkymų moterystės reikaluose, tai jie turėjo padarytų tokius pat patvarkymus ir turtų krovime. Jei valia nesilaikyti Kristaus patvarkymų turtų krovime, tai kam laikytis įsakymų moterystės reikaluose?

Tad kunigų priekaištai divorsininkams yra farizėjiški.

Buvusio Kunigo Vargingas Galas

Gegužės 30 d. Bridgeporto kolonijoj mirė buvęs kunigas J. Klainauskas. Jis kunigystės netekęs gyveno apie 30 metų. Dėl ko tas jam atsitiko, žmonėse eina įvairių kalbų. Vieni sako, kad parapijinės sąskaitos rastos netvarkoje, kiti sako, kad perartimus santykius turėjęs su gaspadine. Kunigystės netekęs, vertėsi malioryste. Amžiaus gale gyveno vargingai. Turėjo tukstantėlį apdraudos, tai ir tą menką mokestį užmokėdavo šeimininkė, pas kurią gyveno. Mirusis buvo parėdytas kunigiškai ir palaidotas su bažnytinėmis apeigomis. Pašaliečiui prie grabo metėsi į akis nebuvimas užpirktų mišių. Žmonės sako, kad kunigai žmonėms labai perša mišias. Bet štai jų brolis Kristuje buvo pašarvotas ir nei vienas iš kunigų nepadėjo kortelės, pranešančios, kad užperka mišias. Paprastai žmonės tokias korteles gauna klebonijose, užrašo mišias ir padeda prie grabo.

Laisvamanis.

BAIGIAME IŠPARDUOTI

"Keleivio" Kalendorių 1951 Metams

Jau 39 metai, kaip "Keleivis kasmet leidžia didelį, 100 puslapių kalendorių. 1951 metų kalendorius jau baigiamas išparduoti. Prašome paskubėti su užsakymais.

"Keleivio" 1951 metų kalendoriuje yra daug skaitymų, informacijų patarimų, eilių, plati kalendorinė dalis su tautiškais ir bažnytiniais vardais, saulės nusileidimais ir tekėjimais per apvalius metus ir kitos žinios.

"Keleivio" kalendorius kainuoja 50 centų.

Užsakymus su pinigais prašome siųsti:

"KELEIVIS"
636 East Broadway :- South Boston 27, Mass.

Pasikalbėjimas Maikio su Tėvu

—Gut mornink, Maike! teisybė tik viena, taip kaip

—Labas rytas, tėve! Kas naujo?

—Aš jau sakiau tau, Maike, kad ant šio seno svieto negali but nieko nauja.

—Taip, tėvas apie tai kalbėjai, bet nieko neišaiškinai.

—Čia, Maike, tai jau ne aš kaltas. Aš tau šitą biznį išaiškinau labai nais, ale "Keleivio" drukoriai mano kalbą sumaišė, valuk to ir pasidarė neaišku. Aš mislinu, kad jiems reikėtų duot velnių už tai.

—Tiek to, tėve; kas praėjo, to jau nekartosim. Yra svarbesnių klausimų.

—Dac rait, Maike, aš irgi noriu, kad tu man išklumočytum vieną klausimą. Ale kalbėk teisybę ir be įžeidimų.

—Aš dar niekad tėvo neįžeidžiau.

—Kaipgi tai ne. Juk ne sykį liepei man mokytis.

—Tai ne įžeidimas, tėve. Tai yra geras patarimas.

—Maike, tokios rodos mane įžeidžia. Jeigu man reikia mokytis, tai išeina, kad aš dar durnas. Nu, ar tai ne įžeidimas?

—Ar tėvas nori šiuo klausimu ginčytis?

—Ne, vaike, staršas generolas ginčų nemyli. Verčiau tu išvirozyk man tą klausimą.

—Kokį klausimą?

—Lietuvos klausimą, vaike. Pasakyk, kaip jųs, socialistai, mislinat: ar maskoliai bus iš Lietuvos išvaryti, ar ne?

—Socialistai, tėve, yra tokie pat žmonės, kaip ir visi. Pranašų pas juos nėra, nes tokių aiškiaregių iš viso pasauly nėra. Pas juos gali but visokių nuomonių. Todėl pasakyti vienu žodžiu, kaip socialistai mano apie Lietuvą ir bendrai apie Europos ateiti, nėra galima.

—O aš tau pasakysiu, Maike, kad Stalinas bus sumuštas ir musų Lietuva vėl turės katalikišką valdžią.

—Tai yra tik tėvo noras, kad taip butų; bet tai nėra įrodymas, kad iš tikrųjų taip bus.

—Maike, taip turės buti, ka teisybė to reikalauja.

—Apie keno teisybę tėvas kalbi?

—Kaip tai "keno"? Juk teisybė tik viena, taip kaip ir saulė.

—Čia tėvas klysti. Saulė yra ne viena, ir taip pat ne viena yra teisybė.

—Jau man išrodo, Maike, kad tu čia pradedi meluot. Kurgi tu matei dvi saules?

—Astronomijoj, tėve, saulė yra skaitoma žvaigžde. Iš kitos pusės, žvaigždės dažnai yra vadinamos saulėmis, aplink kurias sukasi mažesni kunai, satelitais vadinami.

—Olrait, Maike, bet kaip gali but dvi teisybės ant svieto?

—Kaip tas galėtų buti, tėve, pavyzdžiu gali but ta pati Lietuva. Lietuviai sako, kad Lietuva turi but nepriklausoma, nes to reikalauja teisybė. Bet rusai sako, kad Lietuva norinti prigulėti prie Rusijos, ir tai esanti taip pat teisybė.

—Pagal mano razumą, Maike, tai čia ne teisybė, ale toks vagių noras.

—Aš su tuo sutinku, tėve. Žmonių noras beveik visada vadinamas "teisybės" vardu. Kai darbininkai pareikalauja daugiau algos, jie sako, kad tas reikalavimas yra teisingas; tuo pačiu laiku darbdavis sako, kad jis negali jiems daugiau mokėti, ir jis tvirtina, kad tai yra teisybė.

—Ar tai tu rokuoji, kad teisybės ant svieto visai nėra?

—Toks žodis yra, tėve, bet kiekvienas jį kitaip suranta. Vilkui teisybė išrodo vienaip, ožkai kitaip.

—Ant to, Maike, tai ir aš soglasnas. Ožka su vilku negali but frentai. Taip pat ir bolševikas su lietuviu.

Maikio ir Tėvo Kraičiui

Užsisakydami laikraštį musų skaitytojai prisiuntė paramos Maikio ir Tėvo iždui. Atsiuntė:

Po $1—Mrs. M. Meškis iš Lewiston, Me., Mrs. E. Patrick iš Brooklyn, N. Y., Mr. G. C. iš Brooklyn, N. Y., A. Krukonis iš Brockton, Mass., ir P. Petronis iš Central Falls, R. I.

J. Vaitiekunas iš Cuttingville, Vt., atsiuntė 50 centų.

Aukotojams už paramą laikraščiui tariame širdingą ačiu.

Apie Rašytojus ir Raštus

Pasikalbėjimas su Rašytoju Liudu Dovydėnu

Rašytojui Liudui Dovydėnui lankantis Bostone musų redakcijos atstovas turėjo su juo pasikalbėjimą, kurį čia paduodame.—Red.

Kaip jums atrodo musų lietuviška kolonija Bostone? Ar ilgai manote čia sustoti?

Bostonas garsus gyva visuomenine ir kulturine veikla. Užtenka paminėti Gabiją, "Keleivį," jau iš jusų tarpo pabėgusį "Darbininką," lietuvių klubą. Kažin kokių dievų valia Bostonan atžėrė visą burį rašytojų, muzikų, artistų. Seniau atkilę lietuviai tvirta ranka laiko vėliavą, o čia visa eilė naujų ateivių, susimetusių į Rašytojų Klubą, Kulturos Rėmėjų burį. Man rodos Bostone gražiai sugyvena senieji ateiviai su naujaisiais. Tai dera šiltu žodžiu paminėti, nes kai kuriose kolonijose darnaus sugyvenimo pasigendama.

Bostonan atkilau paruošti "Nemuno" numerį, skirtą jusų miestui. Mielų talkininkų susitelkė apstus burys, taigi gal ir nebus ilgos gaišaties, atseit, Bostone nuoširdžioj viešnagėj neteks ilgai užtrukti.

Mums, vietoje gyvenantiems, sunkiau pastebėti, butų įdomu išgirsti, kas ryškesnio matyti Bostono lietuvių kulturinėje veikloje?

Mane stebina O. Ivaškienės Tautinių Šokių Grupė ir H. Kačinsko pasišventimas vaidybos menui. O. Ivaškienės šokėjai ir jų pasiaukojimas, ypač vadovės Ivaškienės, man rodos, yra nuostabus ir retas reiškinys visoje lietuviškos kulturos veikloje. H. Kačinskas sutelkė scenos meno mylėtojus Bostone ir Worcesteryje, kurie jau pasirodė scenoje "Aušros Sunuose" ir kituose veikaluose. Kas žino, kokiose sąlygose dirba šie pionieriai, tam aiškus pasiaukojimo dydis ir gera valia. Tai pavyzdžiai ne vienai kolonijai.

45 metų sukaktuvių proga gal bus leista paklausti, kaip jųs vertinate "Keleivio" nueitą kelią?

"Keleivis," nėra ką ir sakyti! Keturiasdešimt penkerius metelius keliauja pas tukstančius skaitytojų. Amerikos lietuvių gyvenimo keliai nukloti mirusiųjų laikraščių, žurnalų lavonais, o "Keleivis" išsilaikė ir vis keliauja. Aš pats su "Keleiviu" susipažinau prieš trisdešimt metų, Lietuvoje, keli egz. atkeliaudavo į musų parapijos paštą. Atsimenu, ukininkai su malonumu skaitydami leisdavo "Keleivį" per rankas, kol iš "Keleivio" likdavo gera sauja popieriaus it tabako.

"Keleivis" atitiko retam laikraščiui sutinkamą laimę —pataikė į skaitytoją. Nedaug yra laikraščių, kurie galėtų pasigirti tokiu skaitytojų buriu ir tokiu amželiu. Tai gal ir bus geriausias atpildas "Keleivio" vargus nešantiems redaktoriams ir talkininkams, o "Keleiviui" telieka daug metų keliauti ir keliauti. Sekmės ir ilgo amžiaus!

Kaip sekasi leisti "Nemuną," kaip pažymėta, nepriklausomą žurnalą?

Žurnalo keliai, žinoma, kur kas sunkesni nei laikraščių, nors ir šių keliai rožėmis neapžerti. "Nemunui" sunku ir su redakcine talka, nes kulturininkai išsimėtę po visą platų kontinentą, be to, mes ryžtamės sutelkti galimai įvairesnę bendradarbių šeimą, kuriai kulturos, visuomenės lietuviškas darbas iškiltų aukščiau kurios nors srovės specifinių interesų. Kai kada pasigirsta redakcinės kolegijos narių atskiri pareiškimai, gal but, rodo musų kulturinio darbo įvairumą, bet ne mus skiriantį nesutarimą. Dabar perorganizuojama redakcinė kolegija, iš arčiau redakcijos gyvenančių kulturininkų sudarant kolegijos branduolį. "Nemuno" skaitytojų šeima auga, pamažu nugalimi ir kitokie sunkumai. Juk ir musų visų Nemunas prasideda mažu upeliu, kol savo ilgoj vagoj pasidaro milžinu.

Kaip jųs vertinate literaturinius reiškinius, sakysime, premijų paskirstymą ir ginčus dėl šališko paskirstymo?

Žinoma, liudnoka, kad rašytojai nesugeba žmoniškai paskirti ir 500 dolerių. Bet, rodosi, ne į taikinį šaunama, kai norima apkaltinti jury komisijos neapdairumą. Ji buvo tokia, kokia iš anksto, pagal mums visiems žinomos vienos srovės projektus buvo parengta. Gal but, mes dabar galime pasakyti, kokios srovės rašytojas laimės "Draugo" premiją, visais gero biznieriaus pramatymais pagamintą. Rašytojų draugijos jury komisija turėjo neparastai lengvą uždavinį, nes jai teko pasirinkti tik iš trijų veikalų, kurių vienas, V. Krėvės veikalas "Dangaus ir Žemės Sunus," pribloškiančiai išsiskiria savo kurybine galia ir momentalumu. Bet komisija, išskyrus A. Rimydį, sugalvojo jokios kritikos neišlaikančias formalines fikcijas. . . .

Tai ne dolerių klausimas, tai vienas iš liudniausių reiškinių musų šių dienų vargano je literaturoje—partiškumo viešpatavimas kurybos vertinime, kuris juodu debesiu grumoja viršum literaturos, kurybos akiračio. Apie tai, man rodosi, dera visu balsu kalbėti ir šalinti šiuos reiškinius, kurie jau ir rašytojų valdybą suvėrė ant vienos srovės virvutės. Tos srovės agresingumas eina visų keturių vėjų kryptimis. Menko kurybinio pajėgumo reiškinius iškėlė į padanges, apdovanojo daktarų, profesorių titulais, visuomenės veikėjų laurais. Žinoma, įžymesniųjų kulturininkų šioji akcija nepalietė, bet ne vienam skaitytojui ji sumaišys vertybių saikus ir matus, ir tai vargu ar patarnaus kulturos, literaturos ugdymui.

Mes girdime dažnus rašytojų valdybos nusiskundimus, maldavimus aukoti rašytojams, rašytojus, kulturininkus remti. Kaip jųs žiurite į tai?

Man rodos, rašytojų valdyba pavirto ašaruve, kurią savo laiku prof. Volteris rado Apuolės kasinėjimuose. Kaip ir daugelis kulturininkų, visuomenininkų, taip ir rašytojų, ypač senesnio amžiaus, atsidurė gyvenimo vargų dugne, bet ar tik vieni rašytojai turi teisę į pagalbą? Man rodos, rašytojams tektų rupintis dabar tolydžio ryškėjančia kurybos menkysta, suvažiavimų našesniu pravedimu, kritikos sumenkėjimu. Rašytojas turi teisę ir garbę su savo veikalu eiti nuo durų prie durų, jis turi teisę ant gatvės kampo siulyti savo knygą, bet ištiesti išmaldai ranką—niekados. Man rodos, jau keletas metų rašytojų valdyba pirmam skersgatvyje stovi ranką ištiesusi, visai negirdėdama skaitytojų balsų: duokite knygų, raštų.

Rašytojas turi ieškoti mecenatų knygai išleisti, jis gali rasti mecenatų, kurie gali remti ir kurybos metą, nors knygos rezultate dar nebutų, bet virsti našlaičių draugijos virkšlenimų plokštele . . .

Sunku pasakyti, kurioje vietoje mes dabar stovime, bet jei ir toliau taip dėsis, mes neišvengiamai nukeliausime į Višteliausko laikų lygį.

Ar turi pagrindo nusiskundimai dėl knygų neskaitymo?

Amerikos lietuviai, rodos, labai mažai skaito lietuviškas knygas, bet apie tremtinius to negalima pasakyti. Gera knyga randa skaitytojų, palyginus su kitomis tautomis, lietuvis tremtinys visada savo krepšyje nešėsi knygą. Kitaip ir negali buti knygnešių tautos vaikuose. Bet reikėtų suorganizuoti platinimą, tai gal ir senieji lietuviai pirktų knygą. Grįžkite kelioliką metų atgal, kai visuose parengimuose, nuo durų ligi durų ėjo platintojai lietuviško rašto. Ar negalėtų buti taip ir dabar?

Žinoma, yra tremtinių, kurie automobilį, dolerį ir pilvą iškėlė aukščiau visų vertybių, bet kuri gi visuomenė neturi tokių putų? Reikėtų ir organizacijų viršunėms ne tik pokylių prakalbomis remti raštą, kulturos reiškinius, bet gera valia ir dėl pačios kulturos padirbėti, iš kulturos nedrožiant partinių iešmų.

Ką dabar rašote, ar turite sąlygas rašto darbui?

Jau geri dveji metai renku medžiagą ir prišokdamas baigiu knygą "Lietuvis po Pennsylvanijos Kalnais." Turiu paruošęs novelių rinkinį "Per Klausučių Ulytėlę," kartais randu laiko ilgesniam romanui, bet viskas dirbama vogčiomis, nes ir duona kasdieninė, ir "Nemuno" vargai sudoroja daug laiko ir jėgų. Sąlygos sunkios betkokiam kurybiniam nusiteikimui, bet telieka buti nors tuo, kuo dar lieka buti—bandyti ir ištverti. Vogti laiko likučius ir savo jėgomis save apgaudinėti.

Dalyko nesuprasdami kalba tie, kurie sapalioja apie vargo pagimdytus galiunus, nes nudieninė kuryba toli paliko mėgėjiškumo laikus ir laukus. Dabar tik tie kurs gerus raštus, kurie jėgą ir laiką ištemps kurybos darbui ir visiškam atsidavimui.

Aš toli nuo optimizmo musų rašto rytojui, bet nedera nutylėti, jog ligšioliniai bandymai pagerinti rašto, kurybos sąlygas sukasi apie partinių interesų virtuves, su nieko gero nelemiančiais darbais ir idėjomis. Taipgi butina pažymėti, jog tremties rašytojas, ypač JAV pergreit pasidavė sugestijoms, kurios vargu ar derinasi su kurybos ugdymu.

Bet yra ir prošvaisčių, be to, visur, visada kurybos keliai nebuvo ir nebus kloti asfaltu ir pravažiuojami atlaidų žirgais.

DU DINGĘ ANGLŲ DIPLOMATAI

Du anglų diplomatai gegužės 25 d. kur tai dingo ir iki šiai dienai jų niekas nesuranda visoj Europoj. Spėjama, kad diplomatai gal buvo bolševikų "kidnapinti" ir išgabenti į anapus geležinės uždangos. Dingusieji diplomatai yra Donald McLean (kairėj) ir Guy Burgess.

GRĮŽTA NAMO IŠ KOREJOS

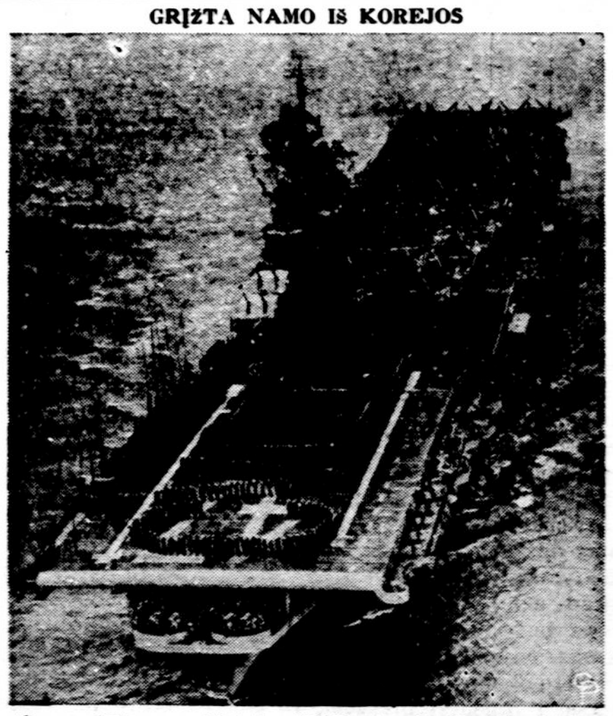

Garsus lėktuvų nešiotojas "Philippine Sea" grįžta iš Korejos karo į San Francisco uostą. Jurininkai ant laivo dėnio sustojo taip, kad iš oro skaitomos raidės "CVG 2" reiškia Carrier Vessel Group 2.

MARGUMYNAI

Seniausias Amerikos Universitetas

Seniausias universitetas Amerikos kontinente yra San Marcos Universitetas Limos mieste, Peru respublikoje, Pietinėj Amerikoj. Šiomis dienomis tas universitetas minėjo savo 400 metų sukaktuves. Universitetas ten buvo įkurtas "karališku dekretu" datuotu 1551 metais, gegužės 12 d. Dekretas buvo pasirašytas Ispanijos karaliaus motinos, Juana La Loca, kuri nesant karaliui Karoliui Ispanijoj valdė ispanų išsiputusią imperiją jo vardu.

Pagal teisybę Amerikoj yra ir senesnių aukštųjų mokyklų. San Domingo saloje buvo įkurtas universitetas popiežiaus dekretu dar 1538 metais, o Meksikos mieste, sako, universitetas pradėjo veikti anksčiau negu San Marcos Universitetas, bet aiškių įrodymų nėra, kada jis buvo įkurtas. Oficiališkas išsilikęs dekretas apie Meksikos miesto universiteto įkurimą yra datuotas 1551 metuose rugsėjo 21 d., arba keliais mėnesiais vėliau negu San Marcos Universitetas.

San Marcos Universitetas turi apie 10,000 studentų ir turi teisių, medicinos, gamtos, ekonominių mokslų, chemijos, veterinarijos, farmacijos ir dentisterijos skyrius.

NAUJI LIETUVIŲ TRANSPORTAI

Birželio 16 d. laivu "General Sturgis" atvyksta į New Yorką šie lietuviai:

Jurgis Aleknavičius, Paulius Jasiukonis, Vytautas Balkauskas, Paulius Bivainis, Mykolas Grasys, Bronius Grigutis, Jonas Kartavičius, Bronislova Kotkienė, Vladas Šalkauskas, Gustavas rKivickas, Antanas Kuzma, Jurgis Liorencas, Tatjana Martinkus, Pranas Misiunas, Stasys Merkevičius, Zosė Pagrandis, Adelė Marganavičius, Jonas Pavilionis, Leonas Radvilavičius, Irena Rajsay, Vytautas Sknibniauskas, Simonas Sprainys, Vytautas Stankevičius, Antanas Tarankus ir Mykolas Zablockas.

Tautosaka

Šventas Jonas
Nebut ponas,
Su žolynu ir su uoga
Ir su blauzda nuoga.

—o—

Šventa Ona
Tai bent žmona,
Neša pieną,
Duoną ir smetoną.

Pakalbinkime kaimynus ir draugus užsisakyti "Keleivį". Kaina metams $3.

Jaltos Vaisiai

Jaltos (1945 metų vasario mėnesio pradžioj) konferencija tarp trijų didžiųjų, prezidento Roosevelto, premjero Stalino ir ministerių pirmininko Churchill'io, jau davė karčių vaisių. Bet tikrieji Jaltos vaisiai dar teks ragauti vėliau, kada bus daromas jėgų bandymas su Stalino imperija.

Valstybės sekretorius **Dean Acheson aiškino senato komisijoj, kad "tuometinėj situacijoj" Jaltos susitarimas buvo reikalingas, atrodė protingas ir buvo visai neišvengiamas. Išeina, kad galinga Amerika žut but turėjo sukišti į Maskvos imperializmo gerklę 100 milionų žmonių Europoje ir "pavesti" tam pačiam imperializmui musų sąjungininkės Kinijos teritorijas, gelžkelius, uostus ir kitką.**

Kaip vertinti valstybės vyrus, kurie turėdami puikią programą (Atlanto Čarterį) ir turėdami galingiausią pasaulio armiją, karo laivyną ir karo aviaciją "neatsilaikė" prieš Maskvos diktatorių ir jam davė viską, ką tik tas diktatorius norėjo?

Jaltoje Amerikos valstybės vyrai parodė, kad jie apie Rusijos diktaturą turi labai kreivą pažiurą. Jie nesuprato, kad turi reikalą su totalitarine diktatura, kuri siekia plėstis ir plėstis visur, kur tik galės. Vietoje daryti realistiškus susitarimus su ta diktatura, Amerikos valstybės vyrai dėjo viltis į Rusijos padorumą, į jos diktatoriaus taikos norą, žodžiu, statė ant smėlio busimą taikos rumą ir tas rumas sugriuvo jiems vos tik spėjus išsivažinėti iš nelemtosios Jaltos.

Savaitė po Jaltos konferencijos Rusija Jaltos susitarimą numetė į šiukšlyną Rumunijoj ir užkorė tam kraštui savo lėlių valdžią, Amerikai ir Anglijai gėdingai tylint. Bet Amerika ir vėliau jautėsi surišta Jaltos susitarimu ir jo laikėsi iki šiai dienai, nes Jaltos susitarimai tebėra neatšaukti ir nepasmerkti, o Amerikos valstybės sekretorius ir šiandien prieš Jaltą dar kryžiavojasi. . . .

Kokie yra ikišioliniai Jaltos vaisiai? Pirmiausias ir aiškiai matomas Jaltos vaisius yra 2,000,000 kareivių "satelitų" kraštuose, kurie yra Rusijos armijos priedas ir, reikalui atėjus, kausis Rusijos pusėje prieš Vakarus ir prieš Ameriką.

Du milionai kareivių Jaltoje buvo padovanoti Rusijai! Tie valstybės vyrai, kurie tą padarė, šiandien mobilizuoja Europos jėgas prieš rusišką imperializmą ir prieš tuos jų pačių rusams padovanotus kareivius! Kokia nesąmonė ir kokia trumparegystė.

Du milionai kareivių rusų pavergtuose kraštuose yra tik faktiškai laikoma kariuomenė. Jei prieitų prie mobilizacijos, tai iš 100 milionų žmonių rytinėj Vokietijoj, Lenkijoj, Baltijos kraštuose, Rumunijoj, Vengrijoj, Albanijoj, Bulgarijoj ir Čechoslovakijoj rusai galėtų sukelti papildomus milionus kareivių, kurie kariautų už Rusiją.

Anglijos Royal Institute of International Affairs praneša, kad rusų pavergtuose Europos kraštuose visos armijos yra susovietizuotos, visi aukštesnieji karininkai Vengrijoj, Lenkijoj ir kituose kraštuose yra arba Sovietų piliečiai tarnavę sovietiškoj armijoj, kaip maršalas Rokosovskis, arba išėję rusų kariškas akademijas ištikimi komunistai. Rusų karininkai visas satelitų armijas prižiuri, jos apginkluotos rusiškais ginklais. Visos satelitų armijos šiuo metu turi ne mažiau kaip 2,000 tankų.

Už šitą priešų armiją Amerikos žmonės gali buti dėkingi Jaltos meisteriams, kurie Jaltoje tas Rytų Europos tautas atidavė į rusų malonę.

•

Jaltos vaisiai matosi ir Azijoj, kur Korejos įvykiai visiems yra žinomi. Valstybės sekretorius aiškino senate, kad Kinijos nacionalistų vadas Čankaišekas buvęs labai "patenkintas" Jaltos susitarimu, kuris rusams leido iš Kinijos kuno išsipiauti riebius kąsnius. Bet generolas Wedemeyer sakė toje pačioje senato komisijoje, kad Čankaišekas buvo "giliai įžeistas" dėl Jaltos susitarimų, kurie išmėsinėjo Kiniją jos visai neatsiklausus.

Amerikos valstybės vyrai Jaltoje visai užmiršo, kad Maskva jau senai siekė įtraukti Aziją į savo imperiją ir ypač Maskva taikė į Kiniją, kur nuo 1927 metų pralaimėjimo Stalinas tykojo progos atsigriebti ir atkeršyti "sutitėjusiam" generolui Čankaišekui. Ekspertai, kurie valstybės departamente aiškino Rusijos politiką Azijoj, šitą "menkniekį" išleido iš akių, o tokie ekspertai, kaip nuteistasis šnipas Alger Hiss, tokius "menkniekius," be abejonės, ir norėjo nutylėti.

•

Amerikos politikos vadai aiškina, kad Jaltos karčių vaisių nebuvo galima išvengti. Argi taip?

Imkime paprastą reikalą, "Vokietijos klausimą." Jaltoje buvo numatyta Vokietiją apkarpyti ir padalyti tarp pergalėtojų laikinai okupacijai. Amerikos kariuomenė GALĖJO užimti Berlyną, galėjo išvaduoti Prahą, bet akli "realistai" to nepadarė. Bet nežiurint tyčia sulaikytos armijos žygiavimo amerikiečiai ir anglai visvien buvo daėję veik iki Berlyno ir buvo užėmę rusams pažadėtas sritis Saksonijoj, Tiuringijoj ir Prusijoj.

Kaip tik pasibaigė Vokietijoj mušiai rusai pradėjo reikalauti, kad amerikiečiai ir anglai trauktųsi iš užimtų Vokietijos sričių, kurios buvo "pažadėtos" rusams. Amerikiečiai ir anglai tą ir padarė. Arba, atvirai sakant, parodė didžiausią žioplybę užleisdami jų užkariautas sritis, nepavę iš rusų išpildymo Jaltos susitarimo dėl Lenkijos, Rumunijos, Vengrijos ir kitų kraštų! Jei rusai butų leidę grąžinti į Lenkiją lenkų armiją iš Vakarų ir butų ten leidę susidaryti nepriklausomai vyriausybei, atidavimas rusams Vokietijos sričių butų nepavojingas reikalas. Bet atidavus Lenkiją ir kitas šalis ir PRIDĖJUS rytinę Vokietiją, buvo padaryta tokia didelė klaida, kad apie ją Amerikoj vengiama net kalbėti, tiek ji akis svilina. Iš tikrųjų, koks pasaulio "realistas," pildydamas susitarimą, duoda viską ir mainais nieko negauna? Tokiam politikui tiktų geriau lepšės vardas, o ne realisto.

•

Gen. Wedemeyer sakė, kad jis norėjęs okupuoti Mandžuriją, bet generolas MacArthur jam nedavė septynių divizijų kariuomenės ir . . . Mandžurija atiteko į rusų rankas, o su Mandžurija vėliau ir visa Kinija. Vadinasi, pražiopsota. Tokių pražiopsotų progų Europoje yra kur kas daugiau. Viena amerikiečių divizija Bulgarijoj ir bet kokia kariuomenės dalis Jugoslavijoj galėjo pakeisti "Balkanų veidą." To nepadaryta. Užėmimas Prahos, prie kurios amerikiečiai sustojo ir laukė, kol rusai ateis, butų pasukęs Čechoslovakiją į vakarus, o su Čechoslovakija ir turtingos urano rudos butų atsidurusios "Vakarų" rankose.

•

Jaltoje buvo padaryta didelė klaida. Galima sakyti, kad klaidos visiems pasitaiko. Bet jeigu po šešių metų klaidos dar yra ginamos ir skaitomos neišvengiamos, tai atrodo, kad jaltininkai tebegyvena Jaltos garais apsvaigę ir iš gyvenimo tikrenybės nieko nepasimokė.

Jie, iš tikrųjų, nieko nepasimokė, nes šiandien jau ruošiama nauja Jalta, tik šį kartą Vokietijos naudai. Vokiečiams jau žadamos "1937 metų sienos," su Dancigo koridorium ir panašiais Versalio idiotiškukumais, žadant palikti Vokietijai Aukštąją Sileziją ir Rytprusius.

Jei tokia vokiečių sienų politika nėra jaltiškumas, tai kas tai yra? Tai reiškia, kad atidavus rusams milionus gerų kareivių dabar ieškoma priemonių tuos kareivius įtikinti, kad jie iš visos širdies kariautų prieš Ameriką, kada ateis laikas lieti kraują. . . .

—H. P.

DĖL KONTROLĖS JARDAI IŠTUŠTĖJO

Chicagos stokjardai staiga **ištuštėjo, nes jaučių augintojai "išėjo į** streiką" **prieš kainų kontrolę. Šeimininkės visame krašte,** dėl aukštų **kainų, irgi išėjo į streiką. Paveiksle mat**ytis tušti jardai.

SENSAS ir NONSENSAS

Rašo Prof. ALIJOŠIUS SKURLUPADSKIS

Sensas

Seniau Amerikos lietuviai ruošdavo labai daug prakalbų ir prelekcijų, o lektoriais kviesdavo pačius "garsiausius" asmenis. Bet dėl gausybės prakalbų dažnai pasitaikydavo, kad "garsiausių" kalbėtojų pristigdavo. Tokiais atvejais kvietimus gaudavo ir "antraeiliai" prakalbininkai.

Tais laikais dar tebebuvo gyvas ir gyveno Chicagoje Dr. Karalius. Bendrai imant tai buvo visapusiškai apsišvietęs vyras, tik biskį gamtos nuskriaustas: jis kalbėdamas mikčiojo. Nežiurint tačiau šito Dr. Karaliaus asmeninio defekto, ir jam dažnai tekdavo "sakyti prakalbą," kai prakalbų ruošėjai geresnio už jį negaudavo.

Kartą Dr. Karalius aiškino apie tai, kokią įtaką daro tėvų prigimtis į vaikus. Po prakalbos buvo įvairių paklausimų ir atitinkamų prelegento atsakymų, ir jau atrodė viskas tą vakarą baigta. Bet staiga pakyla viena moteris ir klausia:

"Daktare, gal ir man paaiškinsi . . . Kaip tai yra, kad vyras—juodplaukis, jo žmona—geltonplaukė, o jų vaikas—rudplaukis?"

Prelegentas, vietoj atsakyt, pastatė kontrklausimą:

"O k-k-koks buv-u-vo bu-bur-di-dingierius?"

Nonsensas

Beveik kiekviena lietuviška draugija Amerikoje, prieš bet kokį savo ruošiamą pažmonį, įpareigoja kurį nors narį ar "rengimo komisiją" parašyti savo mėgiamam laikraščiui reklamą, užvardintą "korespondencija," kurią baigia sekamai:

"Todėl Ilgųjų Kaklų Draugija kviečia visus lietuvius skaitlingai atsilankyti."

O redaktoriai šitą nonsensą talpina neatsižvelgdami į faktą, kad skaitlingesnio už visus nėra ir buti negali.

JUOKAI

Voldemarininkų Finansai

Savo programoje lietuviški voldemarininkai žada šitaip tvarkyti Lietuvos pinigėlius:

"Valiuta turi buti tvirta. Reikalui esant, valiutos politika derinama su bendra pasauline revoliucijos sistema."

"Tvirta valiuta" suderinta su "revoliucine sistema" bus kaip žirniai su kopustais.

Tautieti, nepamiršk, kad Tavo tėvų kraštas — Lietuva yra svetimųjų pavergtas ir žiauriai naikinamas. Prisidėk savo darbu ir auka prie jo išlaisvinimo. Aukas siųsti Amerikos Lietuvių Tarybai, 1739 So. Halsted st., Chicago, Ill., ar vietos ALT skyriui.

GEN. G. C. MARSHALL KOREJOJ

Generolas Marshall, krašto gynimo sekretorius, lankėsi Korejoj ir Japonijoj. Paveiksle jis nutrauktas su vyriausiuoju musų kariuomenės vadu Tolimuose Rytuose, gen. Ridgway ir jo žmona Tokio mieste.

'Keleivio' Knygos

DEMOKRATINIO SOCIALIZMO PRADAI

Labai populiari ir naudinga šių dienų klausimams suprasti knygutė. Kaina 50c

DĖL LAISVOS LIETUVOS

LSDP Užsienių Organizacijos raštai ir dokumentai, sudaryti dėl bolševikų teroro Lietuvoje. Kaina..25c

TIKRA TEISYBĖ APIE SOVIETŲ RUSIJĄ

Arba komunistų diktatura faktų šviesoje. Visi nori žinoti apie Rusiją. Visiems kyla klausimas kodėl Rusija nesusiatria su kitomis valstybėmis ir kodėl Rusija nenori įsileisti iš kitur žmonių pasižiurėti kaip ji tvarkosi? Ar yra Rusijoj laisvė, ar yra demokratija, kokie darbininkų uždarbiai ir ar gali darbininkai iš jų pragyventi? Dabar rusai sako kad Lietuva buk tai yra Rusijos dalis. Rusai dabar Lietuvą valdo, tai kas yra tiesa apie Rusiją tai yra tiesa apie dabartinę Lietuvos padėtį. Kokia Lietuvos atejtis gali buti? Atsakymus į šiuos klausimus galėsi gauti nusipirkęs naujai išleistą knygą. 98 puslapių didumo. Kaina 50 centų.

Atsiminimai ir Mintys,

parašė buvęs Lietuvos prizedentas Dr. Kazys Grinius.

Tai yra stora, 300 puslapių knyga, kurioje buvęs Lietuvos prezidentas rašo apie lietuvių tautinį atbudimą, apie senesnių laikų veikėjus ir papasakoja daug linksmų ir įdomių nuotykių iš savo patyrimų. Tą knygą visi lietuviai turėtų perskaityti. Kaina $2.00

DELKO REIKIA ŽMOGUI GERT IR VALGYT?

Valgyt ir gert reikia del to, kad norisi, atšaus nepagalvojęs žmogus. Bet del ko gi norisi? Del ko be valgio žmogus silpsta? Ir delko vienas maistas duoda daugiau spėkų, kitas mažiau? Delko žmogui reikia cukraus, druskos ir kitų panašių dalykų? Kodel jam reikia riebalų? Šituos klausimus suprasi tiktai iš šios knygutės. Parašė Dr. G-mus. Jos kaina tik 15c

KUNIGŲ CELIBATAS

Ši knygelė parodo, kodel Romos popiežiaus kunigai nesipačiuoja. Čia išaiškinta visa jų bepatystės istorija, jos pasekmės ir doriškas dvasiškijos nupuolimas. Šią knygą turėtų perskaityti kiekvienas vyras, tėvas ir jaunikaitis, kurie geidžia, kad jų moterys, dukterys ir mylimosios nepapultų į tokią kunigų globą. Parašė kun. Geo. Townsend Fox, D. D., sulietuvino Ferdinand de Samogitia. Kaina 25c

ŽEMAITĖS RAŠTAI

Ar žinote, kad Žemaitė buvo viena žymiausių lietuvių rašytojų? Ar žinote, kad ji buvo paprasta kaimo moteris, mažai mokslo išėjusi, gyveno ukyje ir augino vaikus, kaip tukstančiai ir milionai kitų moterų. O paskui ji ėmė apysakas rašyti. Jos apysakos yra tikras gyvenimas, kurį tukstančiai žmonių gyvena, bet Žemaitė pastebėjo daug dalykų, kurių kiti nepastebėjo, ir gražiai juos aprašė. Žemaitė yra daug raštų parašiusi Lietuvoje ir Amerikoje. "Keleivis" parduoda jos raštus parašytus Amerikoje, kada ji čia lankėsi laike pirmojo pašaulinio karo. Tuose raštuose ji gražiai aprašo, gražiai pajuokia ir gražiai pagiria musų gyvenimo budą ir musų paprocius. Knygoje yra paveikslas su garsios rašytojos parašu, taipgi paveikslai vaikų prieglaudų, kurias Žemaitė prižiurėjo. Yra taipgi paveikslas Žemaitės kartu su Andrium Bulota ir Al. Bulotiene. Bulotus žiauriai nužudė vokiečiai laike šito karo. Tai didelė knyga, 128 puslapių, su garsiais raštais ir retais paveikslais. Kaina 50c

ANGLIŠKAI-LIETUVIŠKAS ŽODYNAS

Dažnas nori pasižiurėti, kaip tas ar kitas žodis lietuviškai vadinasi. Mes kasdien girdime daug angliškų žodžių, bet dažnai nežinome, kaip tikrai jie lietuviškai vadinasi. Tam reikalui yra reikalingas geras žodynas. Taipgi kas turi giminių Europoje ir nori jiems pagelbėti angliškai išmokti, tai geriausiai jiems pasitarnaus pasiųsdamas žodyną. Tai išleninio dydžio, 400 puslapių knyga, su ištarimų nurodymais. $3.00

SOCIALIZMAS IR RELIGIJA

Labai įdomi knygutė šituo svarbiu klausimu. Ją turėtų perskaityti kiekvienas katalikas ir socialistas. Parašė E. Vandervelde, vertė Vardunas. Kaina 10c

VISUOTINAS TVANAS

Ar galėjo buti toks tvanas, kad apsemtų visą žemės rutulį? Iš kur ėmėsi tiek vandens? Kur tas vanduo yra dabar? Ir kaip Nojus galėjo surankioti viso pasaulio gyvulius, vabzdžius ir paukščius? Kam šitie klausimai rupi, teperskaito knygelę "Ar Buvo Visuotinas Tvanas?" Kaina 25c

KURGI VISA TAI NYKSTA?

Kur nyksta visi tie lobiai, kuriuos žmonės kuria per amžius? Šį intriguojantį politiškai-ekonomišką klausimą aiškina garsusis Vokietijos socialdemokratų teoretikas Karl Kautsky. Kaina 10c

SOCIALIZMO TEORIJA

Šis veikalas trumpais ir aiškiais faktais parodo, kaip iki šiol keitėsi draugijos formos, ir kodel turės buti pakeistas kapitalizmas. Kaina 25c

NIHILISTAI

Tragedija trijuose aktuose. Veikalas perstato nužudymą caro Aleksandro II. Labai puikus ir nesunkiai scenoj perstatomas veikalas. Iš viso reikalaujamos 28 ypatos. 25c

AR ROMOS POPIEŽIUS YRA KRISTAUS VIETININKAS?

Parašė kun. M. Valadka. Knyga drąsiai kritikuoja Romos Katalikų bažnyčios autoritetą ir faktais parodo, kad jis nėra joks Kristaus vietininkas. 224 pusl. Kaina $1.25

KOKIUS DIEVUS ŽMONĖS GARBINO SENOVĖJE?

Visokiuose kraštuose žmonės garbino įvairius dievus. Dievų garbinimas keitėsi. Kodel? Kokius dievus garbino musų bočiai? Kokias žinyčias jie buvo įsteigę? Kodel žmonės priėjo krikščionybės gadynę? Visus tuos klausimus galėsi atsakyti paskaitęs šią knygą. Tai didelio formato, 271 puslapio knyga. .. $1.00

SIELOS BALSAI

Gražios eilės ir dainos. Čia yra sudėtos įvairios lietuviškos dainos apie musų tautą, apie šeimyną ir apie darbą. Toji knyga palinksmins jusų laisvas nuo darbo valandas. Didelio formato, 223 puslapių knyga, kurioje yra daug visokių eilių ir dainų. Kaina $1.00

SAPNININKAS

Didysis Lietuviškas Sapnininkas su Salemono galva. Išaiškinti visokie sapnai visokiais atsitikimais. Virš 300 puslapių knyga. Kaina .. $1.00

JUOZAS STALINAS

Arba, kaip Kaukazo Razbainikas pasidarė Rusijos diktatorium. Kaip jis įgijo valdžią ir pašalino savo buvusius draugus. Labai įdomi knyga. Kaina. 25c

KODEL AŠ NETIKIU Į DIEVĄ?

Laisvamanis čia pasako, kodel jis negali tikėti. Pilna argumentų, kurių nesumuš joks jėzuitas. 20c

LIETUVIŲ KALBOS GRAMATIKA

Pritaikyta Amerikos lietuviams. Daug kas iš lietuviško jaunimo nori tinkamai išmokti savo tėvų kalbą, o senimas irgi dažnai nori pagilint savo raštišką lietuvių kalbos žinojimą. Šita gramatika yra tinkama visiems, kas nori gerai lietuvių kalbą išmokti. Didelė knyga, 144 pusl. Kaina tik $1.00

TAVO KELIAS Į SOCIALIZMĄ,

parašė L. Blumas. Trumpas ir aiškus socializmo aiškinimas. .... 25c.

KAIP SENOVĖS ŽMONĖS PERSISTATYDAVO ŽEMĘ?

Labai įdomus senovės filosofų daleidimai apie žemės išvaizdą. Pagal daugelį autorių parašė Iksas. Antra knygutės dalis yra: "Išvirkščias Mokslas, arba Kaip Atsirado Kalbos." Parašė Z. Aleksa. Kaina 10c

SOCIALDEMOKRATIJA IR BOLŠEVIZMAS

Pagal K. Kautsky naujesniomis žiniomis tuo klausimu papildyta knygutė. Kaina.....20c

TABAKAS

Kaip jis žmonėms kenkia. Liaukimės rukę! Pagal A. Apolovą ir daugelį iš gyvenimo patyrimų parašė K. Stiklelis. Kaina 25c

"Keleivis," 636 Broadway, So. Boston 27, Mass.

Remkit biznierius, kurie skelbiasi "Keleivyje."

MES ATLIEKAM . . .
VISOKIUS SPAUDOS DARBUS

Jei tamstoms reikia—

- BIZNIO KORČIUKIŲ
- SPAUSDINTŲ VOKŲ
- LAIŠKŲ SU ANTGALVIAIS
- BET KOKIAI PRAMOGAI BILIETŲ
- PROGRAMŲ ar PLAKATŲ

"Keleivio" spaustuvė padarys tamstoms viską ir nusiųs greičiau ir pigiau, negu kuri nors kita spaustuvė. Prašome kreiptis šiuo adresu:

"KELEIVIS"
636 East Broadway, South Boston 27, Mass.

MOTERŲ SKYRIUS

Nuodai Mokyklose

Narkotikų tyrinėjimo biuras New Yorke, beaiškindamas narkotikų vartotojus, atskleidė šiurpų faktą, kad heroino, marijuanos ir net kokaino vartojimas yra labai paplitęs mokyklinio jaunimo tarpe. Šis atskleidimas sudrebino ir policiją, ir visuomenę, bet ypač tėvus. Jau suaugusiems narkotikų vartojimas yra labai žalingas ir baigiasi daugumoje pamišimu ar mirtimi, o neatsparus jaunuolio organizmas dar lengviau pasiduoda žalingai narkotikų įtakai.

Apklausinėjant suimtuosius jaunuolius, paaiškėjo šie faktai:

Vienas septyniolikos metų Brooklyno high school'ės mokinys papasakojo, kad vienas prekiautojas jo mokykloj parduodavo nuodų už 300-400 dolerių per dieną, pardavinėdamas marijuanos cigaretes, heroiną ir kokainą. Dalis pelno tekdavusi ir tam liudininkui, nes jis buvęs "bookių" agentu." Prekiautojas duodavo vaikams dykai parukyti marijuanos, o kai šie įprasdavo, imdavo už cigaretę po 75 centus ir vėliau iki 3 dolerių už vieną.

Kitas 15 metų berniukas, kurs lankė mokyklą Manhattan'e, pripažino, kad jau trys mėnesiai ruko marijuaną. Išmokė jį rukyti draugai juodukai, kurie gyveno jo kaimynystėje. Jo nuomone, toj mokykloj 40 procentų visų baltųjų mokinių ir 90 proc. visų spalvotųjų mokinių vartoja narkotikus.

Vienas jauniklis iš vaikų pataisos namų pasakė, kad marijuana ir heroinas budavo įšmugeliuojami net tiems berniukams, kurie laukdavo teismo sprendimo, atseit, ir pataisos namuose atsidurę vaikai, nežiurint priežiuros, randa galimybių gauti narkotikų. Kitas vaikas pasakė, jog jis žinąs 5 berniukus, kurie uostydavo mokykloje kokainą, kai mokytoja budavo nusisukusi.

Iš iki šiol padarytų komisijos apklausinėjimų aiškėja, kad jaunuolių tarpe narkotikų vartojimas yra plačiai paplitęs, ir tai kelia visuomenėje gyvą susirupinimą. Kai kurie pasipikinę tėvai reikalauja nežmoniškų bausmių narkotikų pirkliams, vienas net siulo virinti verdančioj alyvoj kaltininkus, bet abejotina, ar tokių priemonių užtektų išrauti jaunimo tarpe šią įsivyravusią blogybę.

Paprastai jaunimo nusikaltimų ir nenormalumų šaknų mėgstame ieškoti blogose gyvenimo sąlygose, skurde, tamsume ir karo pasėkose. Amerikoj, kur yra aukščiausias gyvenimo standartas, jaunimas negali skųstis nedatekliu ir skurdu. Greičiau jis galėtų skųstis perdidele laisve ir perteklium. Kažkas yra netvarkoje su jaunimo auklėjimu. Iš viso, ar jis yra auklėjamas? Tėvai skaito savo pareiga aprupinti vaikus medžiaginėm gerybėm, suteikti visokių pramogų ir, jei galima, nupirkti jiems nuosavą automobilį. Tuo šventa tėvų pareiga skaitosi atlikta. Kaip vaikai savo liuoslaikį leidžia, kokias knygas skaito, kokius "muvius" lanko, tėvai nesikiša, girdi, tai pažeis vaikų "laisvę." Vaikai palikti patys sau. Nenuostabu, kad vaikai, beieškodami visokių "fonių," suranda, jog svaigintis narkotikais yra tikrai jaudinantis dalykas.

Jeigu narkotikų tyrinėjimo komisija butų suradusi vieną kitą jaunuolį, besisvaiginantį heroinu ar kokainu, galima butų sakyti, jog už tai atsakingi yra vien narkotikų pirkliai, kurie suvedžioja neišmanančius vaikus. Galima butų taip pat sakyti, kad pirklių suvedžiojami duodasi padaužos ir nuotykių beiešką jaunuoliai, bet kai eina kalbos apie tai, kad kai kuriose mokyklose 40-50% jaunuolių svaiginasi narkotikais, tai rodo, kad kažkas yra netvarkoje su jaunimo auklėjimu ir su "laisve," kuria jie naudojasi. Neužtenka vien nubausti narkotikų pardavėjus arba jų vartotojus. Kaltė tenka ir mokyklų vedėjams, ir policijai, ir tėvams.

Laikas užsisakyti "Keleivio" kalendorių 1951 metams. Daug informacijų ir skaitymų. Kaina 50 centų

VASAROS RUBAI

Toks lengvas ir vėsus kostiumas šią vasarą puošia moteris.

MISS MARGARET TRUMAN ANGLIJOJ

Prezidento Trumano duktė Margaret prieš apleidžiant Angliją kalbasi su Anglijos karalienė Elizabeth. Viduryje matosi ponia Astor.

DAR DĖL VYRŲ GERUMO

Skaičiau "Keleivyje" p. O. Kubilienės iškeltą klausimą, ar vyrai seniau buvę geresni. Perskaičius jaunų panelių tvirtinimą, kad vyrai tikrai buvę geresni, prisiminiau, kad man augant jaunos mergaitės taipgi tvirtindavo, kad jų močiučių laikais vyrai buvę daug, daug geresni. Taigi, tos kalbos nėra naujos. Esu baigęs 74 metus ir dar prisimenu, kokie vyrai budavo mano jaunystėje. Moterų gyvenimas tada nebuvo toks gražus, kaip šiandien jaunom panelėm atrodo. Papasakosiu tik vieną atsitikimą, kurs savo laiku sukrėtė visą mano gimtinę.

Pavasarį Luokės miestelis ir keliai skęsdavo neapsakomam purvyne. Kartą, važiuojant iš Luokės į Kuršėnus, žmonės pamatė kiaulę, velkant už rankutės iš purvyno naujagimį. Kilo didelis triukšmas, subėgo žmonės, pašaukė policininkus. Pradėjo ieškoti kudikio motinos, bet jos nepavyko surasti. Beieškant kilo įtarimas ant vienos mergaitės, kuri tarnavo viename ukyje. Kai ją suėmė ir vertė prisipažinti, grąsinant mušti, ji pasakė, kad rastasis kudikis tai ne jos. Jos vaikas esąs paslėptas rugių kulyje, tame pačiame ukyje, kur ji tarnauja. Pasirodo, sunus šeimininkų, pas kuriuos ji tarnavo, ją suvedžiojęs, žadėjęs vesti, bet vėliau savo pažadų nepildęs ir jai nebuvo kitos išeities, kaip vaikutį nužudyti. Taigi, beieškant vienos motinos, buvo atrasta ir antra nelaiminga mergina. Tokių atsitikimų senovėje budavo daug. Jie liudija, kad vyrai seniau nebuvo geresni, bent atsakomybės jausmo tai tikrai nedaugiau turėjo. Šiandien mergina gali patraukti vyrą teisman ir, jei jis jos neveda, tai turi pinigais prisidėti prie kudikio išlaikymo. Seniau tokio įstatymo nebuvo. Be to, pati visuomenė tas merginas taip smerkdavo, kad dažnai jos nusižudydavo, nes jas gyvas pirštais užbadytų.

Jaunos panelės anų laikų nežino ir jei šiandien ką blogo išgirsta, tai mėgsta sakyti, kad seniau to nebudavę, kad vyrai budavę kitokie. . . .

Šiandien moterys turi daug laisvių ir teisių. Kai kada jos tas laisves išnaudoja blogam. Kadangi valdžia leidžia skyrybas (divorsus), tai yra moterų, kurios skiriasi be rimtos priežasties. Yra ir tokių, kurios su vyru gyvena tol, kol šis jaunas, sveikas ir uždirba pinigų, o kai pasensta, tai išvaro lauk. Blogų ir be sąžinės žmonių pasitaiko ir pasitaikys tiek vyrų, tiek moterų tarpe, bet dėl to dar negalima daryti išvados, kad seniau vyrai budavo geresni, arba, priešingai, kad dabar moterys pagedo.

Frank Inczauskis, Sr.
Bruce, Wis.

DETROITAS VERBUOJA BALF NAUJUS NARIUS

Vienas veikliausių BALF skyrių, Detroito 76 skyrius, kaip kiekvienais metais, taip ir šiemet smarkiai verbuoja naujus narius. Šiomis dienomis prisiuntė naują sąrašą iš 90 narių ir kartu $90 narių mokesčių.

Skyriaus sekretorė p. Magdelena Stanton rašo, kad skyriaus vadovybė šiemet be narių verbavimo dar rengia keletą pramogų: pikniką, vėliau vaidinimą, vakarą ir kitas pramogas. Visas pelnas bus skiriamas tremtyje esantiems lietuviams sušelpti. Skyriaus valdyba tuo budu tikisi sukelti nemažai lėšų šalpai.

DVI SIUNTOS LIETUVIAMS EUROPOJ

Iš BALF sandėlio Brooklyne šiomis dienomis išsiunčiama dvi drabužių ir avalynės siuntos lietuviams Europoje sušelpti. Vokietijos lietuviams išsiunčiama apie 10,000 svarų drabužių ir Prancuzijos lietuviams apie 6,000 svarų drabužių ir avalynės.

Miegas ir Charakteris

Žinomas psichologas Alfred Adler sako, kad iš to, kaip žmogus miega, galima pažinti žmogaus charakterį. Pesimistai, žmonės kurie į gyvenimą liudnai žiuri ir visuomet jaučiasi nelaimingi, miega susirietę. Užsispyrėliai ir kietagalviai miega ant pilvo. Garbėtroškos ir žmonės, kurie mėgsta kitiems vadovauti, miega išsitiesę ant nugaros. Bailus ir skrupulingi žmonės paprastai miega galvą apdengę paklode.

Ruošiasi Didžiojo New Yorko BALF Vajui

Didžiojo New Yorko tremtinių pagalbos vajaus komitetas, kuris spalių 1-7 dienomis ruošia rudens vajų New Yorke ir ta proga spalių 7 d. rengia didžiulį koncertą Lost Battalion Hall, 93-29 Queens Blvd., Elmhurst, L. I., N. Y., prašo visų lietuviškų draugijų tuo metu susilaikyti nuo pramogų rengimo ir pagelbėti komitetui sėkmingai pravesti vajų, kurio pajamos skiriamos emigruoti negalinčių lietuvių tremtinių šalpai.

Visos lietuviškos draugijos kviečiamos aktyviai prisidėti prie šio vajaus ir komitetui prisiųsti pavardes atstovų, draugijos deleguojamų komitetui talkininkauti.

VIETOJ GĖLIŲ—NAMAI

Švedijoj jau kuris laikas reiškėsi gyvenamų namų trukumas. Kad sumažinti butų stoką ir aprupinti gyventojus patogiais namais, vyriausybė ir pati visuomenė griebėsi visokių priemonių. Viena iš tokių priemonių buvo gėlių fondas. Žmonės, vietoj kad laidotuvėse grabus skandintų gėlėse, tuos pinigus nešdavo į gėlių fondą. Eilė laidotuvių Švedijoj įvyko be gėlių, bet už tai į fondą buvo surinkta tiek pinigų, kad už juos pastatė 700 namų, kurie kainavo 8 milionus švediškų kronų. Namai yra skiriami viengungiams bei viengungėms virš 60 metų amžiaus, kurių pajamos yra nedidelės. Dėl to ir nuomos, nors butai aprupinti visais moderniškais įrengimais, yra labai žemos. Švedija visuomet mokėjo surasti nepaprastas, gyventojų nesunkinančias priemones savo vidaus problemoms spręsti.

Cleveland BALF'o Skyriai Dirba Pavyzdingai

Paskutiniu laiku labai gražiai lietuvių šalpos darbe pasižymėjo Clevelando BALF'o skyriai Nr. 38 ir 55. Per vėliausius tris mėnesius 38 skyrius atsiuntė BALF iždui $780 aukomis ir narių mokesčiais, o 55 skyrius atsiuntė $340 aukomis ir narių mokesčiais. Už 38 skyriaus aukas nupirkta ir pasiųsta Vokietijon 9,500 svarų cukraus, o 55 skyriaus aukos skiriamos motinoms tremtyje sušelpti. Tokiu budu iš viso per tą laikotarpį iš Clevelando stambesnėmis aukomis gauta $1,120.

Pridėjus BALF 55 skyriaus gautus $300 prie kitų aukų motinoms tremtyje sušelpti, iš viso iki birželio 12 d. gauta $1,021.89.

MIAMI MADA

Miss Mary Lou Donnely demonstruoja šitokį maudymosi kostiumą Floridos pajury.

Kalėjime

Margaretė Buber-Neumann

(Tęsinys)

Šviesa degė visą naktį. Aš sėdėjau ant taburetės, atsišliejusi į sieną, nes celėj tebuvo du narai. Ant vienų, ramiai kvėpuodama, miegojo senoji socialrevoliucionierė.

Kai mergaitė geltonoj suknelėj sugrįžo celėn, pro plyšį, kurs buvo tarp lango ir jį užgriozdančios dėžės, jau skverbėsi dienos šviesa. Susilenkusi ji sėdėjo ant taburetės ir kukčiodama pasakojo: "Mano draugą jie taip pat suėmė. Jis yra studentas. Kokia nesąmonė! Esą jis ruošęs atentatą, atentatą prieš Staliną, ir aš apie tai turiu žinoti, sako jie. O mano Dieve, o mano Dieve!" Jos veidas nuo ašarų buvo ištinęs ir susitepęs. Ji nebesirupino savo šukuosena ir suglamžyta suknele. Senoji kaimietė ją šiltai, motiniškai ramino, bet čia jokia paguoda negelbėjo.

Sėdėjau ant senosios socialrevoliucionierės narų krašto ir pasakojau jai apie užsienį, apie Vokietiją, apie viską, kas įvyko per paskutiniuosius metus. Ji mokėjo taip maloniai ir kartu priverčiančiai klausinėti, kad aš veik visai užmiršau Lubianką. Tik dvi dienas mes buvome vienoj celėj, bet jų užteko, kad aš pamilčiau ir stebėčiausi ta puikia moterimi. Ji man pasakė gražiausią gyvenime komplimentą, kai šypsodamasi paplojo man per petį: "Tu taip pat esi iš tų, kurie Sibire nepražuvo!"

Jau kitą dieną ji buvo pašaukta tardymui. Grįžusi ji šypsodamasi papasakojo savo įspudžius iš tardymo: "Įeinu, nagi sėdi koks 24 metų žaliukas. Aš ir klausiu jo: 'Batiuška, senesnių už tave tur but nebeturite?' Jis man atrėžė: 'Sėskite, piliete!' Ir pradėjo skaityti: 'Anna Pavlovna . . . kaltinama teroro ruošimu . . .' Aš tada jam sakau: 'Ne, batiuška, čia tu klysti. Jųs darote terorą, bet mes ginsimės!' Tas žinoma nepatiko, ir jis tuojau pasiuntė mane atgal į celę."

Jau trečios dienos popietį turėjau atsisveikinti su savo pirmom kameros draugėm. Netardytą pašaukė mane iš celės, ir vėl ėjome per blizgančius, plytelėmis klotus Lubiankos koridorius. Dezinfekcijos kvapas, visa toji "tvarka," visa pagal taisykles prižiurima naikinimo mašinerija pripildė mane paralyžuojančia baime. Dar nespėjus man susivokti, atsiduriau kieme prieš atdarą kalėjimo sunkvežimį. Šalia jo stovėjo tokio pat dydžio "juodoji varna" (taip Rusijoj vadinasi mašina vežioti kaliniams). Ji buvo baltai nudažyta ir turėjo užrašą "Duona, Bulkutės, Pyragaičiai." Taigi, užmaskuota varna. Atidarė mažytį gardelį sunkvežimio viduje, didumo maždaug kaip kareiviška spintelė, ir įstumė mane į jį. Ir vėl dideliu greičiu važiavau Maskvos gatvėmis, uždaryta gardely. Iš toli girdėjosi tramvajų (gatvėkarių) skambučiai, automobilių signalai. Gyvenimas laisvėje ėjo toliau, tarytum niekur nieko

"Juodoji varna" sumažino greitį—važiavom pamažu. Atsidarė kažkokie vartai. Atvykome vieton. Girdėjosi moteriški balsai. Mano gardelis atsidarė, ir aš atsiduriau kokiam tai kieme, kartu su maždaug dešimčia moterų, jaunų ir senų, su čemodanais ir su ryšuliais. "Davaj, davaj," komandavo kareiviai ir stumė mus pro duris į kokią tai patalpą, panašią į laukiamąją salę. "Kur mes esame?" "Butirkų kalėjime."

Kiekviena gavome po atskirą celę be langų. Prasidėjo pirmieji formalumai. Čemodanai buvo atimti. Pogalvei užvalkaliuką su apklotu ir baltiniais man leido pasilaikyti. Prižiurėtoja enkavedistės uniformoje nuvedė mane per koridorius, kuriuose oras buvo troškiai šiltas, į vonios kambarį. Kol aš prausiausi, pro "vilkelį" ji visą laiką mane sekė. Po to ji vėl vedė mane per eilę koridorių, visą laiką savo keturkampiu raktu barškindama kaip į taktą į kabančią prie jos diržo spyną. Šiuo signalu ji perspėdavo kitas kalines vedančias prižiurėtojas, kad nesusitiktume. Atskirų kamerų kaliniai neturėjo vienas kito matyti. Ir Butirkų kalėjimo režimas buvo tobulai išdirbtas.

Kai atsidarė kamera Nr. 31, aš pritrenkta sustingau duryse. Tik griežtas "Davaj, davaj" ir užsidarančių durų trenksmas privertė mane įžengti vidun. Mano pirmoji mintis buvo: "Beprotnamis." Šimtas beveik visai nuogų moterų tupėjo, gulėjo ir sėdėjo viena prie kitos prisispaudusios. Patalpa buvo tikra knibždynė. Oras—baisu įkvėpti. Kameroj girdėjosi tik ošiantis duzgimas—visos kalbėjosi pašnibždom. Stovėjau su savo ryšulėliu rankose, ir niekas nekreipė į mane dėmesio. Pagaliau sumišusi atsisėdau ant lentų ir įsižiurėjau į tą veidų kruvą. Viena iš kruvos priropojo visomis keturiomis prie manęs ir sušnibždėjo: "Tu tikriausiai esi vokietė, tas tuojau matosi!" Tai buvo Kaethe Schulz, iš Berlyno. Švelni mergaitė, ryžais plaukais ir simpatišku vaikišku veideliu. Truputį švepluodama, ji šnibždėjo gryniausia Berlyno tarme: "Čia galima tik šnibždėti, ir lentomis negalima vaikščioti, tik ropoti. Tikras bezdžionių tvartas! Celė skirta 25 moterim, o musų yra jau 110. Aš pranešiu storastai (kameros vyresniajai), kad tau reikia vietos!" Ir ji vėl nuropojo toliau.

Kameros Nr. 31 vyresnioji buvo gruzinė Tasso Salpeter. Ji draugiškai mane pasveikino. "Kur mums jus padėti? Pasiusti tiesiog galima. Porą dienų jums reikės pakentėti prie parašos (išmatų kibiro), kol atsiras geresnė vieta."

(Bus daugiau)

NEUŽMIRŠTA LIKUSIŲ EUROPOJE LIETUVIŲ

Nesenai pati atvykusi ir apsigyvenusi Amerikoje p-lė Emilija Plavičiutė per BALF pirmininką kan. prof. J. B. Končių atsiuntė $20, prašydama juos perduoti BALF iždui, tremtiniams Vokietijoje sušelpti.

Iš Plataus Pasaulio

Airijos Vyriausybė

Po rinkimų Airijos vyriausybę sudarė per 16 metų buvęs ministerių pirmininkas Eamon de Valera, prie kurio partijos persimetė keli atstovai iš valdžiusios John Costello vedamos koalicijos. Parlamentas 74 balsais prieš 69 de Valeros vyriausybę patvirtino.

Valymai Satelituose

Rusų pavergtuose kraštuose, ypatingai Vengrijoj ir Lenkijoj, paskutinėmis savaitėmis daromi masiniai žmonių areštai ir jau ne mažiau, kaip 80,000 yra suimtų ir išgabentų nežinia kur. Spėjama, kad suimtieji masiniai gabenami į Rusijos prievartos darbų stovyklas.

Anglijos Išdavikė

Anglijos vyriausybė nutarė patraukti atsakomybėn Mrs. Monica Felton, namų statybos tarnautoją, kuri lankėsi šiaurinėj Korejoj ir per Maskvos radio skelbė bolševikų propagandos melus apie "Aliantų žiaurumus" Korejoj.

Izraelio Gyventojai

Izraelio valstybė, minėdama trijų metų sukaktuves, skelbia, kad prieš tris metus Palestinoj gyveno 600,000 žydų, o dabar jų skaičius Izraelio valstybėje siekia 1,200,000 ir bus didinamas iki 2 su puse milionų. Apie 900,000 arabų buvo išvaryta iš dabartinės Izraelio teritorijos į kaimyninius arabų kraštus.

Sirija Skundžiasi

Sirijos vyriausybė atsiuntė Jungtinėms Tautoms protestą prieš JT atstovo Palestinoj sprendimą leisti Izraeliui tęsti nusausinimo darbus Izraelio-Sirijos pasienyje. Dėl tų nusausinimo darbų buvo kilę susirėmimai pasienyje ir galimas daiktas, kad susirėmimai ir vėl pasikartos.

Maištai Kinijoj

Kinijos komunistinė vyriausybė pripažįsta, kad rytinėj Kinijoj plačiose srityse vyksta maištai prieš komunistų diktaturą. Daug valdžios pareigunų nužudyta ir ištisose vietovėse centro valdžios įtaka yra pašalinta. Pekinas įsakė sustiprinti terorą prieš režimo priešininkus.

Indija Atsisako

Indija pranešė Jungtinėms tautoms, kad ji nesutinka paskirti savo karo pajėgų dalį, kaipo Jungtinių Tautų karišką pajėgą paruoštą vykdyti JT organizacijos nutarimus. Indija sako, jos ginkluotos pajėgos yra skiriamos tiktai Indijos apsaugai.

Lakunai Čechijoj

Du Amerikos lakunai su greitaisiais lėktuvais praeitą savaitę nukrito su mašinomis Čechoslovakijos teritorijoj. Čechų policija tyrinėja tų lakunų nusileidimą. Amerika reikalauja paleisti lakunus ir atiduoti jų mašinas.

IŠ GYVENIMO

Lygios Teisės

Andai atpyškėjo automobiilis ir sustojo prie krautuvės. Automobilyje buvo moteris ir vyras, karą vairavo moteris, o vyras šalia sėdėjo kaipo pasažierius. Moteris iš karo iššoko pirma, priėjo meterį ir įkišo pinigą. Paskui ji atėjo į krautuvę, pasipirko ice cream ir cigarą. Tuo tarpu atėjo ir vyras.

—Ką imsite, ice cream ar cigarą?—paklausė moteris.

—Tai . . . lai bus ice cream,—prakošė vyras.

Moteris apie 30 metų amžiaus. Plaukai apkirpti vyriškai. Dėvi kelnes, o jų galai sukimšti į ilgais aulais batukus. Jos elgesys drąsus. Ji atrodo daugiau panaši į čigoną, tik truksta bizuno.

Tarp Shamokin ir Treverton yra, tarpe daug kitų, nedidelė farma (ukis). Savininkas tos farmos laiko tik karves ir kelius kitus gyvulius. Šeimininkė pradėjo skųstis, kad jos viena karvė, ir pati geriausia, pradėjo pieno duoti visai mažai. Priežasties ji negalėjo suprasti.

Netrukus vieną dieną elektros darbininkai taisydami vielas uštiko po didelio medžio šaknimis nemažą gyvatę. Jie ten ją ir užmušė. Na, ir ką jie ten pamatė? Jie pamatė, kad iš gyvatės pilvo pasiliejo pienas.

Atėjusi farmerio šeima išsiaiškino, kad gyvatė žindo karvę, kuri ten ganėsi.

J. D. Taunis.

JUOZAS STALINAS

— arba —

Kaip Kaukaze Razbaininkas Pasidarė Rusijos Diktatorium

Tokią brošiurą yra parašęs J. Pilipauskas, kuris pažysta Staliną nuo jo kudikystės. Čia nušviestas visas Rusijos diktatoriaus gyvenimas: kaip jis rubavojo bankus ir kaip jis žudė savo sėbrus. Ne prasimanymai ar šmeižtai, bet istoriniai faktai, su datų, ivetų ir vardų nurodymais.

Paskutiniais laikais plinta gandai, kad Staliną pradėjo ėsti vėžys. Šiomis dienomis buvo paskliduai žinia, kad jis jau nebegyvas. Dabar kyla klausimas, kas užims jo vietą, kai giltinė jį nusineš?

Brošiura didelio formato, gražiais viršeliais, 32 puslapiai grynų faktų, kainą tik 25 cent. Gaunama "Keleivio" knygyne:

KELEIVIS

636 Broadway, South Boston 27, Mass.

DIPLOMATAS VEŽASI DAUG DĖŽIŲ

Sovietų ambasadorius Aleksandr Paniuškin išvyko į Maskvą atostogoms ir išsivežė daugybę dėžių visokių buržuazinių išmislų, pirktų kapitalistinėj Amerikoj, nes Rusijoj daug ko ir diplomatams truksta. Ambasadorius uoste atsisveikina su Jokubu Maliku (kairėj).

KorespondencijoS

BROOKLYN, N. Y.

Iš Socialdemokratų Susirinkimo

Birželio 8 d. Brooklyno 19-tos kuopos socialdemokratai turėjo savo susirinkimą Lietuvių Atletų Klubo patalpoje. Į susirinkimą buvo gana gausiai narių atsilankę. Pirmą kartą 19-tos kuopos susirinkime dalyvavo visų pažįstamas gerbiamas draugas Kipras Bielinis, iš Bostono atsikėlęs gyventi į Brooklyną. Draugui Kiprui čia pat pareiškus norą persikelti į 19-tą kuopą, susirinkimas džiaugsmingai sutiko ir plojimu sveikino.

Susirinkimą atidarė drg. J. Glaveskas, kuopos pirmininkas, o vedė toliau drg. A. Šulaitis. Susirinkimas buvo daugiau informacinis, nes susirinkimo eigoje įvairios komisijos raportavo apie padarytus ankstyvesnių susirinkimų pavestus darbus, kaip tai, apie dviejų kuopos frakcijų susiorganizavimą, kuopos atstovavimą pastarojoje New Yorko miesto ir apylinkės lietuviškų organizacijų konferencijoje. Finansų skyrius pranešė, kad pagal ankstyvesnį nutarimą iš kuopos iždo minėtos konferencijos proga Lietuvos laisvės kovos vajui paaukota $25.

Vasaros parengimo komisijos vardu drg. A. Žvingila pranešė, kad šių metų kuopos piknikas įvyks šeštadienį, rugsėjo 2 d., Great Necke, Kasmočiaus darže, ir kad tiketus į tą pikniką jau bus galima gauti.

Išrinktas kuopos atstovas prie BALF'o drg. Antanas Žilinskas.

Susirinkimo prašomas drg. Bielinis padarė įdomų pranešimą Lietuvos laisvės bylos klausimais. O be to malonu buvo kuopiečiams girdėti ir drąsiau jaustis, kad drg. Bielinis 19-tos kp. veiklą, palyginant su kitų vietovių vienetais, net ir su pačiu Bostonu ir jo apylinkės kuopomis, teigiamai įvertino.

J. Vi.

—:—

Du Puikus Pobuviai

Birželio 2 d. Lietuvių Atletų Klubo name buvo Mary Akelienės ir p. Šležio gimtadienių minėjimas. Reikia pasakyti, kad abudu jubilėjantai tapo gražiai pagerbti puikiom kalbom, kurais pasakė Dr. P. Dagys, K. Bielinis, P. Kriaučiukas, J. Buivydas, J. Rimavičius, p. Gronskis, Šležio brolis ir keletas kitų. Taip pat dainomis palinkėta "ilgiausių ir laimingiausių metų." Jubilejantai irgi paačiavo publikai, kad tiek gausiai susirinko.

Birželio 9 d. buvo taip pat toje pačioje įstaigoje dviejų naujakurių vardadienių atžymėjimas, tai A. Ramanausko ir A. Šetikos. Šiame pobuvyje buvo didžiuma naujakurių, kurie palinkėjo puikios ateities abiems Antanams, kad sektųsi šioje šalyje.

Nuo LDD 7 kuopos A. Ramanauskui, kaipo jos nariui, kur jis nuo atvažiavimo dienos prisirašė prie tos organizacijos ir kiek galėdamas jos parengimuose su žmona Izabelija Ramanauskiene dirba, tapo įteiktas per P. Kriaučiuką "Barness Watch," o nuo seselių Bronės Spudienės ir Marijonos Akelienės Parker plunksna ir paišelis. Antanas Ramanauskas lyg nustebo ir ačiuodamas kaip savo seselėms, taip ir LDD 7 kuopos draugams, kad to nereikėjo daryti, eiti į išlaidas. Mes, sako, su p. Šetika suruošėme šį banketuką, kad išreikšti padėką amerikiečiams, kurie dėl tremtinių tiek daug pasidarbavo ir mumis čia atsiėmė.

Buvo visa eilė kalbų pasakytų abiejų Antanų adresu. Nestigo ir dainų dainelių, ko musų lietuviai savo pobuviuose labiausiai troksta. Ponas Benderis pasiūlė, kad sumesti po dolerinę Vokietijoj esančiai lietuvių gimnazijai. Jo nuomonė priimta ir tapo sumesta $20. Pinigai bus perduoti BALF įstaigai.

Tuose abiejuose pobuviuose vadovavo Bronė Spudienė.

Brooklynietis.

SPRINGFIELD, ILL.

BALF'o 84 skyrius birželio (June) 24 d. žemės ukio parodos aikštėje (Illinois State Fairgrounds Recreation Building No. 69) rengia didelį pavasarinį pikniką. Pikniko pradžia 12:30 dieną. Įėjimas suaugusiems tik 25c, vaikams įėjimas laisvas.

Piknike galima bus pasivaišinti alučiu ir skaniais užkandžiais. Dalyvaudami tamstos tame piknike, ne tik praleisite linksmai laiką, bet dar prisidėsite ir prie paramos vargstančių senų motinėlių, našlaičių ir ligonių Vokietijoje. Tą dieną seni, maži ir jauni bukite visi tame piknike.

BALF'o Skyriaus Valdyba.

HAMILTON, CANADA

Hamiltono lietuvių socialdemokratų organizacija maloniai kviečia visus senus lietuvius kanadiečius ir naujus ateivius į rengiamą tradicinį Joninių pasilinksminimą, kuris įvyks gerb. Blažaičių gražioje farmoje, birželio 23 d. (šeštadienį), pradedant nuo 6 val. vakaro.

Iš Hamiltono vykti 20-53-56 keliu iki Binbrook miestelio signalinių šviesų, privažiavus jas sukti į kairę ir važiuoti iki Abingdon. Pikniko vieta—pirma farma kairėje pusėje nuo Abingdon.

Neturintieji susiekimo priemonių renkasi 5 val. po pietų Hamiltono turgaus aikštėje (prie City Hall), iš kur bus nuvežti į vietą.

Šokiai vyks gamtos prieglobsty prie geros muzikos.

Veikia bufetas su įvairiais valgiais ir šaltais gėrimais.

Esant blogam orui, piknikas nukeliamas į sekantį šeštadienį, t. y., birželio 30.

Parengimų Komisija.

LIETUVOS GENERALINIO KONSULATO NEW YORKE PAIEŠKOMI ASMENYS

Gertruda ir Ona Baltrušaitytės iš Neištų km., Bublelių v., Šakij apskr.

Uršulė Baranauskienė-Kaušaitė, sunus Bronius ir duktė Stasė.

Antanas, Juozas ir Konstantinas Beliauskas iš Kūškelio km., Alytaus apskr.

Dominic Bolevičius (Bolys); jo tėvas kilęs iš Merkinės.

Juozas Cigelis, atvykęs iš Alytaus.

Jurgis Čulkys iš Stankaičių km., Klaipėdos apskr.

Pranciškos Gėnčauskaitės-Miniotienės ir Juozo Minioto dukterys Miniotaitės prašomos atsiliepti. **Motina kilusi iš Šilalės parapijos, Tauragės apskr.**

Giržudas.

Feliksas ir Vincentas Juška iš Sėdos vals., Domėnų km., Mažeikių apskr.

Juozas Karpis iš Šakevičių km., Batakių vals., Tauragės a.

Magdalena Mažeikienė-Seskutė iš Pikelionių km., Stakliškių par., ir vyras Kazys Mažeika iš Padreskų km.

Jonas Meškauskas iš Kuktiškių miestelio, Utenos apskr.

Petras Peleskaitis iš Beržinų km., Keturvalakių vals., Vilkaviškio apskr.

Stasys Raslavas iš Pavuolių km., Utenos vals.

Povilas Smetona ir sesuo Elena iš Levaniškių km., Raguvos vals.

Vladislovas Svencickas iš Vilniaus.

Konstantas Viršila.

Silvestras Žukauskas.

Ieškomieji arba apie juos žinantieji prašomi atsiliepti į:

Consulate General of Lithuania
41 Wesa 82nd Street
New York 24, N. Y.

Reumatiški Skausmai

Dekanio Galinga Mostis, sudaryta iš daug skirtingų elementų, turi savyje galingą šilimą. Šildydama galingai, ištarpins Reumatiškus skausmus, rankų, kojų skaudėjimą ir tirpimą, dieglius, šaltį. Daugumui žmonių pagelbėjo ir tamstai pagelbės. Nelauk ilgiaus, ale tuojaus įsigyk DEKENS OINTMENT, arba rašykite į dirbtuvę. Kaina 2-oz $1.00; 4-oz $2.00. Ekstra didelė dėžė 16-oz. $5.00. (26)

DEKEN'S OINTMENT CO.
P. O. Box 666, Newark 1, N. J.

NEBUK ŽILAS

Stebuklingos gyduolės kurios panaikina žilumą, plaukų slinkimą ir pleiskanas. Šias gyduoles privalėtų turėti kiekvienas, kuriam žyla, slenka arba pleiskanuoja plaukai. Jos atitaiso žilus plaukus kokie buvo, bet nėra dažai. Nėra nieko už jas geresnio iki šiol išrasta. Kreipkitės neatidėliodami ilgiau. Kaina $2.00. Jeigu nebusite pilnai patenkintas, jums pinigai bus sugrąžinti.

Pasarga:—Jeigu atsiųsite kainą su orderiu, tai mes paštą užmokėsime. Arba galima užmokėti paštoriui kaip atneš vaistus. (26)

FLORAL HERB CO.
Box 305 Clinton, Indiana

GREITA PAGALBA

SAK-SAK OINTMENT. Nauja mostis, naujai sudaryta pagal vėliausio mokslo supratimo, stebėtinai greitai gelbsti nuo ODOS IŠBĖRIMO, NIEŽĖJIMO, DEDERVINIŲ ir PUČKŲ, niežėjimo ausų, taip pat labai gelbsti nuo PILES raudonoji gysla (hemorrhoidai) ir dėl niežėjimo kojų (athlete's foot), nesvarbu kaip senai turėtumėt niežėjimą. Gal bandei visokius, tai dar išbandyk geriausius. Užtikrinam pasekmes, ar pinigus grąžinam. Kaina $3.00. (26)

DEKEN'S PRODUCTS
P. O. Box 666, Newark 1, N. J.

Sandėlis Visokių Arbatų

INKSTAMS ARBATA

yra geras vaistas nuo visokių inkstų ir puslės negalių. Ji yra rupestingai sutaisyta iš įvairių gydomųjų žolelių ir uogų, kurios turi savybę valyti ir stiprinti inkstus ir puslę, nuo ko apsivalo ir stiprėja visas kraujas kune, o kuomet kraujas pasveiksta, tai ir visas kunas sveiksta.

Šią arbatą reikia gerti visuose atsitikimuose, kur jaučiama sunkumas ar nesmagumas žemutinėj pilvo daly, arba kuomet strėnos ima skaudėti. Musų gaunami laiškai iš vartojusių Inkstų Arbatą žmonių įtikina mus, kad ji suteikia greitą palengvinimą nuo inkstų ir puslės negalių. Kaina dėžutei $1.00.

FLORAL HERB CO.
Box 305 Clinton, Indiana

PAIEŠKOJIMAI

Paieškau Barboros Žimančikės (Žimantaitės), kilusios nuo Upinos, Raseinių apskrities. Aš esu jai skolingas.

Jonas Juscius,
636 Broadway,
So. Boston, Mass.

Paieškau Marytę Sarapinaitę, ji atvyko į Ameriką 1949 metais iš Vokietijos. Ji pati ar kas ją žino malonėkite parašyti man, už ką iš anksto tariu širdingą ačiu.

Ant. Virbickas,
6720 Whitney St.,
Cleveland 3, Ohio

Paieškau 2 pusbrolių, Juozo ir Antano Jasukaičių, ir 2 pusseserių, Barboros ir Onos Jasukaityčių; visi kilę iš Šiaulių apskrities, Stačiunų valsčiaus, Sakalų kaimo, ir visi gyvena Philadelphijoj, tik Antanas Newarke, N. J. Prašau juos atsišaukti, arba juos žinančius pranešti man jų adresus, už ką jau iš kalno tariu ačiu. (25)

Vincas Timinskas,
489 So. Pacific St.,
Stamford, Conn.

APSIVEDIMAI

SKELBIMAS:

Gėlės pačios pasakys,
Ko nerimsta man širdis,
Ilgis per dienas, naktis,
Gėlės pačios pasakys . . .

Jauna, graži, pasiturinti panelė... Bernužėliai, atsiliepkit. Susipažinsim, patiksim viens kitam, apsivesim. Rašykit, atsakysiu visiems.

Antanina Remunaitė,
35-16—85th Street,
Jackson Heights, N. Y.

Paieškau našlės moteries kaip šeimininkės prie ukio. Prašau atsiliepti šiuo adresu: (26)

P. O. Box 750,
Palatine Bridge, N. Y.

CHICAGO, ILL.

Svarbios Paskaitos iš Šventojo Rašto

Buna kiekvieną nedėldienį nuo 10 val. ryto, 5324 So. Halsted St. Yra aiškinama tikroji Tiesa iš Šv. Rašto. Taipgi, galėsit įsigyti knygelę, kuri ką tik išėjusi iš spaudos, aiškinanti pasaulinį perversmų laiką, ir kas įvyks trumpoje ateityje? Knygelė 145 pusl. ŠTAI JUSŲ KARALIUS, kurią galima gauti ir per paštą už 40 centų, rašant: V. Klovas, 3444 So. Lituanica Ave., Chicago 8, Ill.

Į paskaitas kviečiame atsilankyti visus. Įžanga nemokama, kolektų nėra.—S. R. T. (31)

Įsigykite virimo knygą

"TAUPIOJI VIREJA"

Knygą paruošė p. H. Mačiulytė-Daugirdienė. "TAUPIOJI VIREJA" patiekia 300 įvairių valgių gaminimo receptų, daugumoj pačios autorės išbandytų. Joje rasime, kaip pasigaminti mūsų mėgiamuosius lietuviškus valgius ir lietuvišką krupniką.

Knyga įrišta plastika. Ją atidarius, ji neužsiverčia. Tai šeimininkėms sudaro didelį parankumą. Knygos kaina $2.00.

Užsakymus siųskite: "EGLUTĖS" Administracija, P. O. Box 22, Brockton, Mass.

(Iki 28)

AJARŲ ŠAKNIS

Ajarų šaknis gelbsti nuo vidurių nemalimo, gerai veikia ant skilvio, gydo nuo dieglių, gelbsti prašalinti iš pilvo nereikalingus gazus, paerzina neveikliuosius kuno organus ir, sakoma, gerai dėl mažakraujų. Mokslininkai sako, kad Ajarų Šaknis turi šių mineralų: Sulphur, Phosphorus, ir Potasium, ir šitie mineralai yra mums visiems reikalingi. Gali darytis Ajarų arbatos ir gerti, bet yra gerai ir šiaip Ajaro šmotą kramtyti ir tas seiles nuryti. Ajarų Šaknis $2.50 svaras. Mažiau perkant, 6 uncijos už $1.00.

ALEXANDER'S CO.
414 W. Broadway
South Boston 27, Mass.

SUSIVIENIJIMAS LIETUVIŲ AMERIKOJE

Didžiausia ir Turtingiausia Lietuvių Organizacija Pasaulyje

TURTAS SIEKIA VIRŠ $2,500,000.00.

Savo nariams ligoje pašalpų ir pomirtinių apdraudų yra išmokėjęs arti $5,000,000.00.

Susivienijimo kuopos randasi visuose didesniuose miestuose Amerikoje ir Kanadoje.

Kiekvienas lietuvis gali apsidrausti nuo $100.00 iki $5,000.00.

Ligoje pašalpa savaitėje $9.00 ir $12.00.

Dabar vedamas Susivienijimo 60 metų Jubiliejinis Vajus. Įstojimo nereikia mokėti. Daktarui už egzaminavimą apmoka Susivienijimas.

Tapk Susivienijimo nariu ir prirašyk savo šeimos narius. Kreipkis pas vietinę kuopą arba į Centrą adresuodamas:

LITHUANIAN ALLIANCE OF AMERICA
307 W. 30th St., New York 1, N. Y.

DYKAI ĮSBANDYMAS
nuo
Reumatiškų Skausmų
Arthritis

Jei dar niekad nevartojot ROSSE TABS nuo Raumeninių skausmų, tankiai susijusių su Reumatizmu, Arthritis ir Neuritis, tai kodėl nepabandyti juos ŠIANDIEN musų išlaidomis? Vartojamos tukstančių virš 25 metų.

DYKAI SKAITYTOJAMS ŠIO LAIKRAŠČIO

Mes kviečiame jus pabandyti juos be mokesčio. Daleiskite atsiųsti jums siutinį 24 TABLETS DYKAI. Jei ne pilnai busite patenkintas gaunama pagalba, grąžinkite likusią dalį ir už tai jųs nebusite mums skolingas. Bandymas nekainuos jums nei vieno cento. NESIŲSKITE PINIGŲ. Tik atsiųskite savo vardą ir adresą greitai į: (26)

Rosse Products Co., Dept. x-9
2708 Farwell Ave., Chicago 45, Ill.

Vietinės Žinios

IŠ BIRŽELIO DIENŲ MINĖJIMO BOSTONE

Miesto Majoras Reiškė Užuojautą Lietuviams

Praeitą šeštadienį vakare Municipal svetainėje South Bostone susirinko virš 300 lietuvių paminėti "birželio dienas," dešimtmetį pirmųjų masinių lietuvių deportacijų į Rusijos gilumą.

Minėjime atsilankė Bostono miesto majoras, John B. Hynes, kurs nežiurint didelio perkrovimo darbu dėl Charlestowne ruošiamų įvairių minėjimų, surado laiko atvykti ir pareikšti lietuviams savo simpatiją dėl Lietuvoje vykdomų musų tautiečių deportacijų ir žudymų.

Protesto mitinge kalbėjo Lietuvos garbės konsulas adv. A. O. Shallna, latvių atstovas kun. Oswald V. Blumit, red. J. Januškis ir k. Mitingą atidarė ALT Bostono skyriaus pirmininkas Aleksandras Čaplikas, jam vadovavo adv. K. Kalinauskas.

Protesto mitingą jausmingai paįvairino aktorius Henrikas Kačinskas, kuris paskaitė Nelės Mazalaitės-Kruminienės vieną kurinėlį, ir puikus dainininkai Dr. J. Antanėlis ir Rapolas Juška rinktinėmis solo ir duetu dainomis. Dainininkams akompanavo muz. Jeronimas Kačinskas. Dainininkai protesto susirinkimą užbaigė Amerikos ir Lietuvos himnais, pritariant visai publikai.

Pertraukos metu jauni skautai parinko aukų Lietuvos vadavimo bylai paremti. Surinkta apie 200 dolerių. Aukotojų sąrašas bus paskelbtas.

Stambieji aukotojai buvo: po $15 Tremtinių Ratelis ir Sandaros 7-ta kuopa; po $10 aukojo Aleksandras Chaplik, Juozas Arlauskas ir Jonas Jankauskas.

Pirmininkas adv. K. Kalinauskas perskaitė anglų kalboje rezoliuciją, kurią susirinkimas priėmė vienu balsu. Rezoliucija dedama skyrium. **Rep.**

LEGIONIERIŲ PIKNIKAS GERAI PASISEKĖ

Praeitą sekmadienį legionieriai darė savo metinį išvažiavimą-pikniką Brocktono mugės patalpose. Piknikas gerai pasisekė, nors oras buvo nepalankus, labai nepastovus ir daugelį žmonių atbaidė nuo pikniko. Jei ne oro baikojimas, legionieriai butų turėję rekordinį skaičių dalyvių pirmame šių metų Bostono ir apielinkių lietuvių išvažiavime.

REIKIA DAUGIAU "ARBATOS PARTIJŲ"

Visą savaitgalį Charlestown'e buvo minimos Bunker Hill mušio sukaktuvės. Didelis paradas šį pirmadienį užbaigė minėjimą.

Minėjime dalyvavo daug svečių iš visos Amerikos. Tarp kitų svečių buvo senatorius Herbert O'Connor iš Maryland. Jis kalbėdamas sakė, kad pasaulyje reikia daugiau "Bostono arbatos partijų," kad atsakingieji valdininkai ir eiliniai žmonės suprastų reikalą sutrukdyti karo medžiagos ir svarbiųjų žaliavų siuntimą į Sovietų pavergtus kraštus ir į pačią Rusiją. Neatsargi prekyba su bolševikų valdomais kraštais yra labai kenksminga, nes sustiprina musų šalies priešus.

Šio pirmadienio parade Charlestown'e dalyvavo 10,000 žygiuotojų, jų tarpe buvo ir kariškieji daliniai.

GEN. MacARTHUR ATVYKS Į BOSTONĄ

Generolas MacArthur turi pakvietimą apsilankyti Bostone ir šiomis dienomis jo adjutantas, pulkininkas L. E. Bunker pranešė, kad generolas atvyks į Bostoną, nors tam apsilankymui dar nėra paskirtas laikas. Pakvietimas jam pasiųstas seimelio vardu ir kai bus paaiškėjusi apsilankymo data seimelio delegacija vyks formaliai generolą užkviesti.

Nepasiruošimas Pasirodė

Baltiečių demonstracijoj praeitą ketvirtadienį lietuviai pasirodė labai silpnai. Jei ne ponios O. Ivaškienės jaunimo grupė, tai lietuvių visai nebutų niekas pastebėjęs, nes nei vėliavos, nei jokių plakatų lietuviai nenešė.

Oras demonstracijai buvo labai blogas. Visą dieną lijo ir lietus buvo labai nemalonus, landus ir šaltas. Bet oru visko negalima pateisinti. Juk ne oras sutrukdė atnešti į demonstraciją lietuvių tautinę vėliavą? Ne oras sutrukdė pasirodyti didesniam lietuvių demonstrantų skaičiui. Įsivaizduokim sau, kad ir latviai butų pasirodę taip pat, kaip lietuviai, tai rezultate iš demonstracijos butų visiškai niekas neišėjęs. . .

Man atrodo, kad lietuviai šiemet visai ir nesiruošė demonstracijoj dalyvauti, o todėl ir pasirodė neorganizuoti, pakrikę, kaip Grigo bitės.

O. N-ė.

VINCAS MOTIEJAITIS MOKYSIS BOSTONE

Musų laikraščio skaitytojo ir bendradarbio Vinco Motiejaičio sunus Vincas baigė Worcesterio aukštąją mokyklą ir rudenį persikels mokytis į Leland Powers mokyklą Bostone.

Jaunasis Vincas Motiejaitis musų apielinkės lietuviams yra žinomas, kaipo jaunas dainininkas, kuris ne kartą yra pasirodęs scenoje su lietuviškomis dainomis. Dabar keli metai jaunasis dainininkas buvo nutraukęs dainavimą, bet vėliau keta tęsti dainavimo studijas.

Atostogų metu jaunasis V. Motiejaitis gavo darbo Worcesterio Five Cents Savings Banke, kur dirbs iki rudens, kada atsikels į Bostoną.

Lietus Pakenkė, Bet Nesutrukdė Demonstraciją

Praeitą ketvirtadienį neperstojantis lietus žymiai pakenkė baltiečių demonstracijai Bostono gatvėse, bet jos nesutrukdė. Baltijos kraštų žmonės demonstravo nuo Gloucester gatvės iki Copley aikštės, nešė plakatus, vežė vežimus su didžiuliais piešiniais, vaizduojančiais Baltijos kraštų žmonių trėmimus į Rusiją.

Daugiausiai eisenoje dalyvavo latvių, apie 400 žmonių; iš lietuvių organizuotai dalyvavo tik p. O. Ivaškienės vedama jaunimo grupė, apie 30 dalyvių, ir kelios dešimtys pavienių asmenų. Estų irgi buvo nedaug.

Bostonas Turės "Taikos Konferenciją"

Pagal komunistų partijos "liniją" po visą Ameriką šaukiamos "taikos konferencijos." Tokia konferencija įvyks ir Bostone ateinantį šeštadienį, Bradford viešbutyje. Konferencijos šaukimo priešakyje stovi bendrakeleviški "progresistai," tarp jų kunigas Robert M. Muir iš Roxbury ir Walter A. O'Brien, "progresyvių partijos" vietinis vadas.

Konferencija išrinks atstovus į visos Amerikos "taikos konferenciją" Chicagoje.

Harvardo Prezidentas Pranašauja Taiką

Dr. James B. Conant, Harvardo Universiteto prezidentas, įteikdamas diplomus universitetą baigusiems studentams, jiems patarė savo gyvenimą planuoti išeinant iš to, kad pasaulis turės 50 metų taikos. Tiesa, mokslininkas pridėjo, kad "netikrumai yra labai dideli," bet planuoti gyvenimą visvien reikia turint galvoje pastovią taiką, o ne besiartinančią katastrofą.

DRG. N. JONUŠKOS IŠVYKO CHICAGON

Drg. N. Jonuška su žmona šį antradienį išvyko atostogauti į Chicagą. Ten aplankys gimines ir draugus "Naujienų" piknike.

KETA ATVYKTI Į BOSTONĄ TYRINĖTI

Senato kriminalizmo tyrinėjimo komisija, kuriai seniau pirmininkavo sen. Kefauver, o dabar pirmininkauja sen. O'Cnonor iš Maryland, keta atvykti į Bostoną ir čia pašaukti liudyti įvairius asmenis, kurie arba patys yra įtarti dalyvaują įvairiuose raketuose, arba gali duoti žinių senato komisijai apie gemblerius ir raketierius.

Kefauver vedama komisija per metus laiko išaiškino keliose vietose politikierių ryšius su kriminaliniu pogrindžiu.

KEPĖJŲ STREIKAS VALSTIJOJ PLINTA

Vakarinėj Mass. valstijoj plinta kepėjų streikas, kuris jau palietė kelis šimtus kepyklų. Streikas iškilo pirmiausiai Worcestere, Fitchburge ir New Bedforde ir iš ten persimetė į visą eilę kitų miestų. Streikui vadovauja Amerikos Darbo Federacijos kepėjų unija.

Jeigu Hirošima Butų Turėjusi Civilę Apsaugą . . .

Bostone praeitą savaitę lankėsi kunigas Hubert F. Schiffer, kuris 1945 metais gyveno Japonijoj, Hirošimos mieste ir išliko gyvas po atominės bombos sprogimo. Jis papasakojo, kad jeigu Hirošimos miestas butų turėjęs civilės apsaugos organizaciją, kokią dabar organizuoja Amerikos miestai, aukų skaičius nuo atominės bombos butų buvęs daug mažesnis. Hirošima buvo visai nepasiruošusi gelbėti atominės bombos aukas, o todėl tame mieste aukų skaičius nuo vienos bombos siekė apie 200,000 žmonių.

Ledai Išdaužė 40 Langų

Šį pirmadienį Sturbridge praužė smarki audra su kruša ir po jos Sturbridge gyventojai priskaitė virš 40 išmuštų langų. Smarkus vėjas ir dideli ledai pridarė ir daugiau nuostolių gyventojams.

Naujas "Garnys"

Gavome iš Brazilijos naują juokų laikraščio "Garnio" laidą—Nr. 13-14. Galima gauti "Keleivio" ofise. Kaina 10 centų.

NAUJI LIETUVIŲ TRANSPORTAI

Birželio 23 d. laivu "General Blatchford" į New Yorką atvyksta šie lietuviai:

Stasys Barvydas, Marija Endriukaitienė, Jurgis Gataveckas, Filomina Jacienė, Adelija Juška, Henrkas Marchertas, Juozas Naidišius, Antanina Mitikienė, Vilius Pitkunigis, Wilhelmina Puchalskienė, Jonas Rupeika, Drąsutis Sova, Alfredas Staras, Vytautas Vaitaitis, Helena Viskaras, Kostas Vaitaitis ir Vladas Žukauskas.

Įteikė Memorandumą Dėl Genocido Lietuvoje

Praeitą ketvirtadienį, po baltiečių demonstracijos Bostono gatvėse, ALT Bostono skyriaus atstovai, adv. A. Juknevičius, adv. K. Kalinauskas, adv. B. Kalvaitis ir S. Michelsonas, kartu su latvių atstovu Oswald V. Blumit ir estų atstovu p. Kolka įteikė platų memorandumą apie Baltijos kraštuose rusų vykdomą tautžudystę valstijos gubernatoriui Paul A. Dever'iui ir miesto majorui John B. Hynes.

RESOLUTION

Unanimously adopted at a mass meeting held at the Municipal Building, South Boston, Massachusetts, on June 16, 1951, under the auspices of the American Lithuanian Council, Boston Chapter, in protest and commemoration of the following tragedies which have befallen Lithuania and its people: (1) Eleventh Anniversary of the re-subjugation of Lithuania and (2) Decenial of the first horrible deportations from Lithuania, when, during one night, the bolshevik secret police—NKVD—arrested and carried off to the frigid wastes of Siberia 40,000 innocent Lithuanians.

Whereas, the Soviet Union, relying upon the spurious Ribbentrop-Molotov pact of August 23, 1939, and in disregard of all treaties and agreements with Lithuania, including the Peace Treaty of 1920, the Non-aggression Pact of 1926, and the Mutual Assistance Pact of 1939, did occupy Lithuania by most brutal means and did subject Lithuania to a most cruel oppression; and

Whereas, the Soviet Union, in furtherance of its designs to implant Communism in Lithuania and throughout the world, and being unable to bend the resistance of Lithuania to its will, has embarked upon a relentless and unprecedented policy to eradicate the Lithuanian nation, as attested by the fact that it has already deported or annihilated 800,000 Lithuanians, which constitutes over 30 per cent of the entire Lithuanian people;

Now therefore, be it resolved:

1. That said re-subjugation and genocide being practiced in Lithuania is sorely protested, decried and deplored; and further be it resolved

2. That the attention of the United Nations, and of the whole cultured world be directed to the plight of blood-soaked Lithuania, and all effective means be solicited to block the ravisher of Lithuania and to expose him to the nations of the world; and further be it resolved

3. That copies of this resolution be forwarded to the President of the United States, to all Congressmen and Senators of the United States, to the representatives in Washington, D. C., of the governments of Great Britain, France, Italy, Poland, Esthonia, Latvia, Finland, Norway, Sweden, Denmark, Spain, Portugal, Belgium, and to the Press.

RADIO PROGRAMA

Lietuvių Radio Korp. programa per buvusią stotį WBHS, kuri dabar vadinasi stotis WHEE, 1090 kilocycles, 9:30 iki 10:30 val. ryte sekmadienį, bus sekanti:

1—Bostono Tautiškių Šokių Trio.

2—Bostono Lietuvių Skautės ir Skautai.

3—Magdutės Pasaka.

Po programos prašome parašyti laiškelį ar atvirutę į stotį WHEE, Lithuanian Program, 35 Court St., Boston, Mass., o biznio reikalais rašykit ofiso adresu: 502 E. Broadway, So. Boston 27, Mass.

Steponas Minkus.

REIKALINGA

Moteris ar mergina, nursės pagelbininkė, prie senų žmonių priežiuros. Darbas gali buti laikinas arba ir nuolatinis. Galima ir apsigyventi prie įstaigos. Kreiptis prie:
Dr. D. Pilka,
546 East Broadway,
South Boston, Mass.

IEŠKAU KAMBARIO

Naktimis dirbantis lietuvis vyras ieško kambario pas lietuvius Watertown ar W. Newton Corner. Rašyti: (26)
J. G., c/o Town Diner,
627 Mount Auburn St.,
Watertown, Mass.

LIETUVIS PERKA DŽIONKĄ
Juozas Sinkevičius
Praneškit jam ką turit. Jis nupirks ir pasiims kada tik jums parankiau, popiet ar vakare. Telefonuokit: SO 8-8343. (29)

VAISTAS "AZIVA"

1—Vaistas nuo nudegimo ir nuo nušutimo vandeniu.
2—Vaistas nuo atdarų žaizdų —mostis.
3—Akių vaistas.
4—Vaistas nuo kojų niežėjimo, pirštams, tarpupirštėms ir papirštėms.
5—Vaistas nuo galvos niežėjimo.
6—Vaistas nuo kosulio. Greit pagelbsti.
7—Vaistas nuo inkstų skaudėjimo.
Reikalaukite šitų vaistų pažymėtais numeriais. Kaina už kiekvieną numerį $1.00. Pinigai, čekis ar money orderis iš kalno. Adresuokit: (51-1)

Joseph Machinskas
295 Silver Street
South Boston 27, Mass.

APSIDRAUSK NUO LIGOS IR NELAIMĖS
Už $12 per metus gausi ligoje $25 pašalpos savaitei
Visais insurance reikalais kreipkitės į: (n35)
BRONIS KONTRIM
598 East Broadway
South Boston, Mass.
Tel. SO 8-1761 ir SO 8-2483

Lietuviška Aptieka
Savininkas H. CABIT
100 Dorchester Street
SOUTH BOSTON
Tel. SO 8-4149
Turim visokių vaistų. Siunčiam net Europon. Kalbam lietuviškai. Patarnavimas mandagus; kainos nebrangios. Gyvename čia jau 20 metų.

Išnuomojamas Kambarys
Fornišiuotas kambarys vienam asmeniui arba porai išsinuomoja 27 Story St., So. Bostone. Galima naudotis ir virtuve. Kreipkitės top floor kasdien tarp 6 ir 7 val. vak. (25)

Ar Žinot Kur Ką Gauti!
Mes pranešam, kad turime musų krautuvėj visokių mašinų išrandavojimui, kaip tai Floor Sanders, Wall Paper Removers, Boat Sanders ir kitų. Taipgi turime visokių pentų, varnišių, sienoms popierių, plumbing, elektros reikmenų. Pristatymas veltui. Kreipkitės
Flood Sq. Hardware Co.
A. J. ALEKNA, Prop.
628 E. Broadway, So. Boston
Tel. SO 8-4148

Tel. SO 8-2805
DAKTARAS
J. L. Pašakarnis
OPTOMETRISTAS
Ofiso valandos:
Nuo 9 ryto iki 7 vakaro
Seredomis:
Nuo 9 ryto iki 12 dieną
447 Broadway
SO. BOSTON, MASS.

Tel. AV 2-4026
Dr. John Repshis
LIETUVIS GYDYTOJAS
Valandos: 2-4 ir 6-8
Nedėliomis ir Šventadieniais: nuo 10 iki 12 ryto
495 COLUMBIA ROAD
arti Upham's Corner
DORCHESTER, MASS.

DR. D. PILKA
Ofiso Valandos: nuo 3 iki 4 ir nuo 7 iki 8
546 BROADWAY
SO. BOSTON, MASS.
Telefonas: SOUth Boston 1320

A. J. NAMAKSY
REAL ESTATE & INSURANCE
409 W. Broadway
SOUTH BOSTON, MASS
Office Tel. SOboston 8-0948
Res. 37 ORIOLE STREET
West Roxbury, Mass.
Tel. PArkway 7-0402-M.

Tel. SO 8-2712 arba BI 4-9013
Dr. J. C. Seymour
(LANDŽIUS)
Lietuvis Gydytojas ir Chirurgas
Vartoja vėliausios konstrukcijos X-RAY Aparatą
Pritaiko Akinius
VALANDOS: nuo 2-4 nuo 7-8
534 BROADWAY,
SO. BOSTON, MASS.

DR. G. L. KILLORY
18 Tremont St., Kimbal Building
Kambarys 205
BOSTON. Tel. LA 3-2371
arba: SO 6-2044-J
SPECIALISTAS KRAUJO, INKSTŲ IR NERVŲ LIGŲ
Daro Kraujo Patikrinimą Sentsekus
Jei Reikia, Duoda Pencillino
VALANDOS:
Nuo 9 iki 6 kasdien.
Šventadieniais uždaryta.

BORIS BEVERAGE CO.
220 E Street, South Boston
Pristato toniką, vyną ir visokios rušies alų baliams, vestuvėms į namus ir sales. (-)
Savininkas:
JUOZAS ARLAUSKAS
Telephone: SO 8-3141
arba namuose, 1650 Columbia Rr., So. Bostone, Tel. SO 8-2414.

LITHUANIAN FURNITURE CO.
APDRAUSTI PERKRAUSTYTOJAI (Insured Movers)

Perkraustom čia pat ir į tolimas vietas.
Saugi priežiura, kaina prieinama
326 BROADWAY,
SO. BOSTON, MASS.
Tel. SOuth Boston 8-4618

Gauta iš Europos Radijo Aparatų
Kuriais galima girdėti viso pasaulio žinias tiesioginiai.
Kreipkitės pas:
ST. GRUBLIAUSKĄ
133 Emerson Street South Boston, Mass.
Arba į
REARDON TIRE & SALES CO.
707 Columbia Road Dorchester, Mass.
Tel. GE 6-0200
Čia galima gauti visko, kas tik namams reikalinga.

Geriausias ir plačiausias lietuviškai angliškas, angliškai lietuviškas
ŽODYNAS
Įsigykite šį A. Lalio kapitalinį veikalą! Nauja laida su ištarimu, dviem dalimis.
Neįrištas $12, įrištas $14.
Gaunamas pas:
DR. D. PILKA
546 East Broadway
So. Boston 27, Mass.

LIETUVIŲ MELODIJOS VALANDA
Populiariškos Radio Programos
Sekmadienio rytais nuo 11 iki 12 val. iš stoties WTAO, 740 klc.
Biznio reikalais kreipkitės:
409 W. Broadway, So. Boston
Arba telefonuokit: SO 8-0520