KELEIVIS
PRENUMERATA METAMS:
Amerikoje $3.00
Pietų Amerikoje 3.00
Kanadoje 3.50
KELEIVIS
636 Broadway, So. Boston 27, Mass.

KELEIVIS

THE TRAVELER — LITHUANIAN WEEKLY

KELEIVIS
Lithuanian Weekly
Represents over 75,000 Lithuanians in New England and about 1,000,000 in the United States
KELEIVIS
636 Broadway, So. Boston 27, Mass.

NO. 32 | "Keleivio" Telefonas: SO 8-3071 | SOUTH BOSTON, MASS., RUGPIUČIO (AUGUST) 8, 1951 | Atskiro Numerio Kaina 7 Centai | 46 METAI

"Entered as Second Class Matter" February 23, 1905, at the Post Office at Boston, Mass., under the Act of March 3, 1879.

Skiria Virš 56 Bilionų Dolerių J. Valstybių Ginklavimui

Tai Yra Tik Dalis Išlaidų; Keturi su Puse Bilionai Oro Bazių Statymui Bus Paskirti Vėliau; Čia Neįeina ir Korejos Karo Išlaidos; Daug Ginčų Kelia Užsienių Ginklavimo Išlaidos

Šį pirmadienį atstovų rumų komisija nutarė šių metų ginklavimosi išlaidoms skirti milžinišką sumą, 56 bilionus dolerių. Apie pusė tos sumos bus išleista ginklams pirkti, apie 15 bilionų bus išleista karo aviacijai. Viso ginkluotose pajėgose numatoma turėti tris su puse milionus vyrų, kiek jau beveik ir yra sutelkta.

Karo biudžetas dar padidės vėliau paskirtais pinigais oro bazėms kurti įvairiose pasaulio dalyse, iš kur tik galima butų karui kilus pasiekti Rusijos pramonės ir ginklavimosi centrus.

Debatai atstovų rumuose dėl šitos milžiniškos sumos paskyrimo prasideda šį trečiadienį. Vyriausybė prašė skirti pusantro biliono dolerių daugiau, negu atstovų rumų komisija sutiko paskirti.

Užsieniams ginkluoti ir remti numatoma išleisti $8,500,000,000. Bet dėl tos sumos skyrimo bus tariamasi vėliau.

ISPANAI "LIUDI" GIBRALTARO

Ispanija, pagal diktatoriaus įsakymą, rugpiučio 4 d. surengė "liudesio dieną" dėl Gibraltaro tvirtovės. Tą tvirtovę Anglija atėmė iš Ispanijos 1704 metais, o dabar Ispanijos diktatura karts nuo karto pradeda tos tvirtovės "liudėti" ir nori Gibraltaro grąžinimą padaryti skaudžiu nacionaliniu klausimu.

Senatas Tyrinės West Point Skandalą

Senato viena komisija nutarė ištirti karo akademijos skandalą, kai 90 studentų buvo iš jos prašalinti dėl apgaudinėjimo ekzaminuose. Pašalintųjų studentų tėvai ir patys studentai reikalauja, kad butų ištirtos visos aplinkybės, kurios juos privertė "apgaudinėti."

Pamatė Staliną, Metė Darbą

Į New Yorko uostą atplaukė Jugoslavijos laivas "Crna Gora." Amerikos laivų krovėjai, kada užėjo į tą laivą, pamatė Stalino paveikslą, kujį su piautuvu ir tuoj atsisakė laivą iškrauti. Tik vėliau jiems buvo išaiškinta, kad jie matė ne Staliną, bet jo buvusio mokinio Tito paveikslą, o kujis ir piautuvas yra Jugoslavijos valstybės ženkle, nors dabar ir tas kujis ir piautuvas nebetarnauja Maskvai. Po to išaiškinimo laivu krovėjai sutiko toliau dirbti.

Lenkijoj Laukiama Didelių Valymų

Lenkijoj bolševikų teismas Varšuvoje teisia 4 generolus ir 5 kitus aukštus kariškius, kurie visi daro viešą išpažintį ir pasakoja, kaip jie ir jų išvardijami aukšti komunistai planavę padaryti Lenkijoj "titinį" perversmą ir tuo išlaisvinti Lenkiją iš Maskvos priespaudos. Kadangi kaltinamieji išvardija daug bolševikų vardų, tai laukiama, kad po bylos prasidės lenkų komunistų begailestingas "valymas." Generolai minėjo buvusį lenkų kompartijos sekretorių W. Gomulką, kaipo vieną iš "titinių" vadų. Gomulka prieš porą metų jau yra pašalintas iš vadovavimo partijai, bet iki šiolei jis dar nebuvo galutinai "išvalytas."

Wilson Priešingas Darbo Ilginimui

Charles E. Wilson, Amerikos mobilizacijos viršininkas, pasisakė prieš ilginimą darbo savaitės virš 40 valandų be viršlaikių mokėjimo. Jis sako, jei yra butinas reikalas dirbti ilgesnes valandas, tai už tai turi buti mokama "laikas ir pusė," o jeigu pratęsti darbo savaitę be papildomo darbo mokesnio, tai nuo to nukentės gamyba. C. E. Wilson taip pasisakė todėl, kad daug kas siulo panaikinti 40 valandų darbo savaitę ir pereiti prie ilgesnio darbo laiko be ekstra užmokesnio.

TRYS LIETUVIAI LIEKA ŠVEDIJOJ

Jau buvo rašyta apie tris lietuvius, kurie pabėgo iš rusų laivo į Švediją. Tie lietuviai sukišo rusus viršininkus į kajutes, o laivuką pasuko į Švediją ir ten prašė leidimo pasilikti. Rugpiučio 4 d. Švedija galutinai atmetė Rusijos reikalavimą tuos lietuvius grąžinti rusams ir išdavė pabėgusiems lietuviams pasus, kaip politiniams pabėgėliams. Tų lietuvių pavardės dar neskelbiamos.

Lėktuvo Nelaimėj Žuvo 9

Karo laivyno lėktuvas su devyniais vyrais nukrito šį pirmadienį į jurą netoli Seattle, Wash. Visi įgulos vyrai yra žuvę, nors tik du lavonus pasisekė atrasti. Spėjama, kad kiti vyrai nuskendo kartu su lėktuvu.

BERLYNE EINA KOVOS

Šitas baras akmenų, tai Berlyno komunistų suversta blokada skersai gatvę, kad tarp rytų ir vakarų Berlyno dalių žmonės negalėtų vaikščioti. Vaizdelyje matosi, kaip vakarų Berlyno gyventojai bombarduoja akmenimis komunistų pusę.

Anglai Pradėjo Derybas su Iranu

Šį pirmadienį Anglijos diplomatinė misija pradeda derybas su Irano vyriausybe dėl tolimesnės aliejaus kasyklų eksploatacijos. Anglų misijos priešakyje yra vyriausybės narys R. R. Stokes. Anglų-iraniečių derybom tarpininkauja Amerikos nepaprastas ambasadorius W. A. Harriman, kurio pastangomis tos derybos ir pradėtos.

Irano vyriausybė skelbia, kad ji derybas veda dėl techniškų klausimų, kaip eksploatuoti aliejaus kasyklas, bet nacionalizacijos principas negali buti diskusuojamas. Anglija irgi sutinka pripažinti nacionalizacijos principą.

KOMUNISTAI ŽINO AMERIKOS PASLAPTIS

Senato tyrinėtojai susekė, kad išvaryta dėl bolševizmo iš CIO unijų sąjungos telegrafo tarnautojų unija dar ir dabar turi visišką laisvę sekti telegrafo susisiekimą Amerikoje ir tuo budu gali sužinoti kad ir didžiausias šalies paslaptis, kurios tik perduodamos telegrafu. Tiesa, jei slaptos žinios perduodamos užšifruotos, tai telegrafo tarnautojai jų tur but negali išaiškinti.

Iš CIO unijų buvo pašalinta American Communications Association, kuri turi apie 10,000 narių. Jos viršininkai ir dabar atsisako pasisakyti, ar jie yra komunistai ar ne.

PIRMIEJI JAVAI PASIEKĖ INDIJĄ

Pirmieji laivai su Amerikos javais, pagal Indijai duotą paskolą javams pirkti, šios savaitės pradžioje pribuvo į Bombay uostą Indijoj. Iš viso Indija gaus 2,000,000 tonų Amerikos kviečių.

Didelis Skandalas West Point'e

Amerikos armijos karo akademija, kurioje mokosi busimieji karininkai ir iš kurios yra išėję visi aukštieji kariuomenės vadai, praeitos savaitės gale išmetė iš mokyklos 90 kadetų už "apgaudinėjimus" ekzaminuose. Studentai pašalinti už tai, kad iš anksto gaudavo klausimus, kurie bus užduodami ekzaminuose ir į juos pasirupindavo iš anksto atsakymus.

Skandalas sukėlė didelio dėmesio, nes tai pirmas tokio didelio masto nemalonus įvykis toje mokykloje. Pašalintieji studentai sako, kad iš jų buvo reikalaujama buti pirmos rušies sportininkais, o todėl jiems nebeliko laiko mokslui. Jie dar sako, kad tokių atsitikimų budavo ir seniau, bet į tai buvo žiurima pro pirštus. Pašalintieji reikalauja, kad jų bylos butų peržiurėtos. Kongresas nori daryti tyrinėjimą karo akademijoje dėl to įvykio.

Sportininkas Užsimušė Niagaros Vandenkrityje

William Hill, Niagaros vandenkričio sargas, rugpiučio 5 d. bandė nusileisti vandenkričiu guminėj statinėj, padarytoj iš automobilių padangų. Kada jo guminė statinė nukrito 168 pėdas žemyn vandenkričiu, ji buvo atrasta tuščia, o plaukikas užsimušė. Bandymas buvo daromas 200,000 žmonių žiurint.

Dabar užsimušusiojo plaukiko brolis žada pakartoti bandymą, bet plieninėj statinėj.

PER MĖNESĮ UŽMUŠĖ 3,080 ŽMONIŲ

National Safety Council praneša, kad per birželio mėnesį automobilių nelaimėse buvo užmušta 3,080 žmonių.

Visoj Rusijoj Griežti "Valymai"

Jugoslavijos bolševikų "patriarchas" Moše Pijade sako, kad visoj Rusijoj dabar vyksta kruvini valymai, taip pat žiaurūs, kaip 1937-38 metais. Ypatingai valomos komunistinės partijos Ukrainoj, Kazakstane, Uzbekų ir Azerbeidžano respublikose, kur partijos vadovybės sukištos į kalėjimus. Kaip Baltijos šalyse, taip ir tose respublikose eina masiniai žmonių gabenimai į koncentracijos stovyklas.

Jugoslavijos bolševikai dar ir dabar turi "gerus ryšius" su bolševikų valdomais kraštais ir yra geriau painformuoti apie Rusiją, negu kitos šalys.

KONFISKAVO ČIANO DIENYNO PELNĄ

Amerikos vyriausybė konfiskavo $35,000, kuriuos Amerikos leidyklos turėjo sumokėti grafo Čiano įpėdiniams už čia išleistą Čiano dienyną. Grafas Čiano buvo Mussolinio užsienių reikalų ministeris ir žentas. Karui einant prie galo Mussolinis įsakė savo žentą sušaudyti už "išdavystę," o jo žmona, Mussolinio duktė Edda, savo vyro dienyną išsaugojo ir pardavė jį Amerikos leidykloms. Už tą knygą priklausantieji pinigai konfiskuoti kaip "priešo turtas."

Paryžiaus Bolševikus Daužo Bombomis

Praeitą šeštadienį keturiose Paryžiaus bolševikų įstaigose sprogo kelios bombos. Stipriai apardytos bolševikų trys skaityklos ir laikraščių skirstymo punktas. Paryžiaus bolševikai sako, kad juos sprogdina "ginkluotos degolistų bandos," bet jokių įrodymų tam nepatiekia.

Paliaubų Derybos Korejoj Buvo Laikinai Nutrauktos

Bolševikai Sulaužė Susitarimą "Neutralizuoti" Kaesong; Aiškinasi "Klaida" ir Sako, Tai "Menkniekis"; JT Delegacija Tarėsi Tokio Mieste; Propagandos ir Grasinimų Karas Eina Karštyn

Rugpiučio 4 d. Korejos bolševikai sulaužė susitarimą neutralizuoti derybų vietą Kaesong ir leido pro derybų namą pražygiuoti kuopai kareivių, ginkluotų iki dantų. JT vyriausias vadas, gen. Ridgway, tuoj pat įsakė nutraukti derybas ir pareikalavo iš bolševikų pasiaiškinti. Bolševikai pasiaiškino, kad įvykusi "klaida" ir sako, kad dėl "tokio menkniekio" neverta nutraukti derybų, bet jie nedavė aiškių užtikrinimų, kad tokios demonstracijos "per klaidą" nebepasikartos. Todėl gen. Ridgway dar nedavė įsakymo atnaujinti derybas ir sukvietė JT delegatus į Tokio pas save asmeniškai pasitarti. Jei derybos bus atnaujintos, tai ne anksčiau, kaip rugpiučio 8 d., kada JT delegacija bus grįžusi prie Kaesong miesto.

Vėlesnėmis žiniomis, gen. Ridgway sutiko atnaujinti derybas, bet įspėja bolševikus nebelaužyti susitarimų.

Derybos per 10 posėdžių neišsprendė klausimo, kur daryti paliaubas, ar ties dabartiniu frontu, ar prie 38 paralėlės, kaip siulo bolševikai. JT delegacija yra nusistačiusi neatitraukti kariuomenės iš krauju iškovotos teritorijos, ypač, kad niekas netiki į bolševikų širdingą norą atstatyti Korejoj taiką.

Maskvos "Pravda" paskelbė kinų komunistų generolo Peng The-huai pranešimą, kad jei darybos nepavyks, tai kinai turi užtenkamai kanuolių ir daug karo lėktuvų, kad JT jėgas sumušus. Pekino ir Pyongyang bolševikų radio stotys be paliovos giriasi "laimėjimais" ir grasina sudaužyti "imperialistus," jei jie nesutiks priimt bolševikų paliaubų sąlygų.

JT delegacija tariasi pastebėjusi skirtumus ar priešingumus tarp korejiečių ir kinų bolševikų ir spėja, kad Rusija visai neturi noro kinus remti, o todėl mano, kad bolševikai turės priimti JT sąlygas dėl paliaubų linijos ir vėliau dėl kontrolės.

Korejos fronte praeitą savaitę įvyko pora smarkių apsišaudymų, bet šią savaitę karo veiksmai aptilo, o dėl blogo oro ir JT karo lėktuvai mažai tedaužė komunistų kariuomenės užnugarį. Antradienį oras pagerėjo ir lėktuvai vėl daužo bolševikų bazes.

Ispanijos 'Karalius' Kaltina Franką

Pretendentas į Ispanijos sostą, Don Juan, kuris gyvena Portugalijoj, paskelbė reikalavimą, kad diktatorius Franko atstatytų Ispanijoj monarchiją ir reikalauja grąžinti asmens laisves Ispanijos piliečiams. Jis sako, kad atstatymas monarchijos yra vienintelis kelias duoti kraštui pastovią valdžią ir užtikrinti piliečiams laisves. Kartu sosto pretendentas protestuoja prieš diktatoriaus norą užtikrinti sau "regento" teises ir į sostą įkelti nepilnametį pretendento giminaitį.

Ispanijos diktatorius visai nesiskubina grąžinti Ispanijoj monarchiją, nes dabar jis pats yra ir karalius ir diktatorius ir fašistinis "vadas," o grąžinus monarchiją jo įtaka susmuktų.

Mirė Baronas Von Weizsaecker

Rugpiučio 4 d. Vokietijoj mirė baronas Ernst von Weizsaecker, buvęs prie Hitlerio ir dar anksčiau vokiečių užsienių reikalų ministerijos sekretorius. To vokiečių diplomato vardas užtinkamas visuose diplomatiniuose dokumentuose iš prieškarinių laikų. Jo vardas dažnai kartojasi ir Amerikos paskelbtuose dokumentuose apie nacių derybas su bolševikais dėl Europos Rytų, tame skaičiuje ir dėl Lietuvos pasidalijimo. Von Weizsaecker po karo buvo nuteistas kalėti 7 metus kaip karo kriminalistas.

SAKO, PAKISTANAS RUOŠIASI PULTI

Indijos ministerių pirmininkas J. Nehru pasiuntė raštą Pakistano pirmininkui ir tame rašte sako, kad Pakistano kariuomenė yra paruošta pulti ginčijamą Kašmiro sritį. Dėl Indijos Nehru sako, kad ji karo nenori sukelti ir davusi įsakymą savo kariuomenei stovėti 20 mylių nuo Pakistano sienų.

Abisinija ir Italija Atnaujina Santykius

Abisinija ir Italija susitarė atnaujinti diplomatinius santykius, kurie buvo nutraukti nuo to laiko, kada Mussolinio legionai užkariavo Abisiniją.

APŽVALGA

R. A. TAFT PLYMOUTHE

Praeitą savaitę N. Anglijoj, Plymouth, Mass, mieste lankėsi senatorius Robert A. Taft. Prie garsiojo Plymoutho akmens senatorius pasakė prakalbą, kurioje isdėstė savo pažiuras į šios dienos svarbiausius klausimus.

R. A. Taft yra republikonų "nekarunavotas vadas", kaip senatorius Douglas jį kartą pavadino. Jis yra vienas iš stipresniųjų pretendentų į kandidatus prezidento vietai nuo republikonų partijos. Iki šiolei sen. Taft skaitėsi ekspertu vidaus politikos klausimais, bet dabar jis vis dažniau pasisako ir užsienių politikos klausimais. O užsienių politika neabejojamai bus sprendžiamas klausimas kitų metų rinkimuose.

Savo kalboje sen Taft griežtai smerkė nemorališkumą vyriausybės aukštose sferose, įvairius kyšininkavimus ir kitokius skandalus. Jis ypač apgailestavo, kad vyriausybė nerodanti noro nuo visokių prie valdžios aparato prisiplakusių padugnių apsivalyti. Jis sakė:

"Didelėj organizacijoj gali daug dalykų atsitikti visai be žinios tų žmonių, kurie stovi vyriausybės priešakyje. Bet liudna yra, kad dabar nė vienas nebuvo papeiktas ar pašalintas iš vyriausybės eilių dėl viešumon iškilusių dalykų. Nemorališka, jeigu tik ne nelegališka praktika randa pritarimo aukščiausiose vyriausybės vietose. Tiktai repuklikonų administracija gali atstatyti Washingtone įprastus padorumo principus".

Atrodo, kad "padorumo principų atstatymas" bus dabar dažnai kartojamas dalykas ir iki ateinančių metų rinkimų mes busime iš pagrindų sumoralinti ir atvesti į tikriausią padorumą.

Bet be atstatymo "padorumo" republikonų administracija turės turėti ir kokią nors savo politiką, kuri kur tai skirsis nuo dabartinės vyriausybės politikos. Sen. Taft sakė::

"Dabar mes matome daugelį žmonių administracijoj ir visoj vyriausybėj, kurie mano, kad visa šita (laisvos privačios įmonės) sistema turėtų buti atmesta, kad mes turėtume pasukti į planingą ukį, kad vyriausybė turėtų kontroliuoti kainas ir uždarbius ir tvarkyti kiekvieno biznio smulkias operacijas, kad vyriausybė pati turėtų įsitraukti į biznį, jeigu jai nepatinka budas, kuriuo vedama industrija, kad federalinė vyriausybė turėtų perimti daugumą funkcijų, dabar atliekamų vietos savivaldybių ir įkurti plačią labdaros sistemą po nekaltu socialinio draudimo vardu, kad vyriausybė turėtų smulkmeniškai kontroliuoti žemės ukį ir pasakyti kiekvienam farmeriui, kaip vesti ukį".

Kaip matome, sen. Taft kritikuoja jo pastebėtas kai kurių administracijos šalininkų eilėse pasireiškiančią tendenciją sukti į planingą ukį, bet ir Taft nesako, kad Trumano administracija veda planingą ukį ar net planuoja tokį "ukį" vesti.

Planingo ukio šalininkų Amerikoje yra, bet jų įtaka į šalies valdžią nėra nusverianti, o jų yra ne tik demokratuose, bet ir kai kuriuose republikonų šviesesnėse galvose. Ir kaip nebus, jei ir planingo ukio šalininkai norom nenorom turi planuoti kaip kraštą apginkluoti ir kartu civilę gamybą neuždusinti. Prieš kai kurių kairesnių žmonių skelbiamą "planingą ukį" republikonai keta kovoti ir žada aukštai iškelti "laisvo ukio" vėliavą. Bet ginklavimosi laikotarpiui ir republikonai neatsisakys nuo kontrolės ir visokių neišvengiamų ukio varžymų. Esminio skirtumo tarp demokratų ir republikonų vidaus politikoj ir su žiburiu neįžiurėsi. O jeigu jų rasis tai jie visi bus stamkčiųjų korporacijų naudai, O ne eilinio piliečio.

Užsienių politikoje yra kur kas daugiau skirtumų. Sen. Taft mano, kad užsienių politika turėtų buti kitoki, bet aiškiai savo užsienių politikos jis neišdėstė. Tafto užsienių politika yra pilna visokių "bet" ir "jeigu".

Taft nėra priešingas užsienius remti, bet su sąlyga, jeigu užsieniai (musų sąjungininkai) yra pasiryžę gintis visomis išgalėmis ir jeigu jie nelaukia perdaug kraujo įdėlio iš Amerikos. Amerika turi vyrauti ore ir jurose, o nedėkinga pėstininkų darbą fronte turėtų pasiimti sąjungininkai. Dėl Korejos įvykių sen. Taft yra ir už ir prieš, o kaip jis butų padaręs, jei Korejos sprendimas butų nuo jo priklausęs, Taft taip ir nepasakė.

Atrodo, kad senatorius Taft vis dar tebeieško užsienių politikos, arba nenori atvirai pasisakyti, kad nenubaidžius N. Anglijos republikonų, kuriems atstovauja tokie internacionalistai, kaip senatorius Lodge. Todėl sen. Taft kalba miglotomis frazėmis, bendrais apibudinimais, kurie nieko nepasako, bet visiems patinka kaip tik todėl, kad jie leidžia kiekvienam manyti, kas patinkama.

Visi žino, kad dabartinės administracijos užsienių politika ilgai klaidžiojo ir ieškojo kelio. Dabar ta politika yra paaiškėjusi ir ji yra vedama teisinga kryptimi, o republikonai, išskyrus jų "internacionalinį" sparną, tai politikai vis dar nepritaria,o ir vis dar neatsikrato parapijinio masto galvojimo, kuris taip yra budingas izoliacininkams.

REDAKCIJOS ATSAKYMAI.

W. V. Wilsonui, Springfield, N. S., Kanadoje—Į Tamstos klausimus iš lietuvių tautinės bažnyčios šaltinių gavome tokius atsakymus:

1. Ar lietuvių tautinės bažnyčios kunigai veda moteris, kaip kitų tikybų kunigai? Taip, gali vesti.

2. Ar pamaldos toje bažnyčioje atliekamos lietuvių kalba? Tiktai lietuvių kalba.

3. Ar tautinės bažnyčios nariai turi atlikti ausinę išpažintį? Ausinės išpažinties nėra, tiktai vieša.

NAUJI AMERIKOS GENEROLAI

Gnerolas Lawton Collins, armijos štabo viršininkas, duoda naujiems generolams po žvaigždę ir vėliavą. Jų čia yra septyni, neskaitant viršininko.

Iš Mirties Nagų

Nors DP stovyklų skaičius Vakarų Vokietijoje ir sumažėjo, bet IRO ir karinė valdžia vis nesiliauja jas draskyti ir kilnoti iš vietos į vietą. Budinga, kad net sanatorijos ir ligoninės, kurių gyventojams daugiau negu kitiems reikalinga ramybė, neišvengia šitos perkilnojimų bangos. Štai nesenai iš įvairių amerikiečių zonos vietovių buvo surinkti ir atkelti prancuzų zonon 7 lietuviai džiovininkai. Jų adresas: 14b Haidkappelle, Kr. Gammertingen, Heilstaette Haid. BALF pareigunai pasikrovė vieną dieną kelis CARE paketus, truputį riebalų, kelis desėtkus markių, o svarbiausiai, lietuviškos spaudos (dėja, senstelėjusios) ir nuvažiavo naujai atkeltųjų tautiečių aplankyti.

Susiradę pirmąsias dvi lietuvaites, nenorim tikėti savo akim. Abidvi prieš metus gulėjo Rottenmuensterio ligoninėj: studentė Nasvytytė buvo po sunkios plaučių operacijos, kurios žaizdas vis negalėjo sugydyti, ir kasdien reikėjo išpumpuoti neįsivaizduojamą kiekį pulių; jaunutė gimnazistė Montvilaitė kentėjo nuo sunkios plaučių astmos —ji mažai kalbėjo ir, atrodė, kad aplinka jos visiškai nedomina Netrukus jas iškėlė į amerikiečių zoną, ir musų ryšys nutruko. Ir štai dabar tas abidvi mergaites mes staiga sutinkam einančias žvyruotu keleliu ir mums besišypsančias.

—Koks gi stebuklas jus taip greit išgydė?—klausiau, žiurėdamas į plasuojančius šviesius Nasvytytės plaukus ir tipingai lietuviškus veido bruožus.

—"Išgydė" tai butų perdaug pasakyta, — šypsosi jos.—Mus tik pastatė ant kojų. Bet ir tai buvo stebuklas.

O stebukladarių, pasirodo, buta. Ir, toli gražu ne paskutinioji vieta toje stebukladarių eilėje, tenka BALF'ui. Nuolat plaukė į sanatorijas riebalai, CARE paketai, nors ir mažom summom, pinigai. Nors ir mažytės tos piniginės pašalpos, kai kada po 10 markių į mėnesį, bet prie jų sąmatos—prie 6 markių kišenpinigių, gaunamų iš sanatorijos—tas pridedamas desėtkas markių jau sudaro "kapitalą." Užtekdavo ne tik pašto ženklams ir laiškų popieriui, bet—svarbiausia —vaisiams. Vasarą Vokietijoj už 10 markių galima gauti 12 su puse kilogramų vyšnių, arba 15 kg obuolių; žiemą, kai rinkoj yra tik importuoti vaisiai, už tuos pačius pinigus galima nusipirkti nedaugiau, kaip 6 kg. persikų ar apelsinų arba 4 kg bananų. Gydytojai jiems prirašo maždaug svarą vaisių į dieną, bet jais apsirupinti palieka pačių ligonių iniciatyvai, nes valdiškų sanatorijų sąmata šitokios "prabangos" neišneša.

Kai ateidavo į sanatoriją kava ar rukalai, ligoniai žinojo, jog šiuo metu BALF kasoj vaikosi vėjai. Reiškia, susipraskit, išsimainykit.... Šiandien reikalai su tos rušies gėrybėm visai pablogėjo, nes vokiečiai apsitvėrė neperžengiamais muitų nuostatais.

Tam pačiam kambary su Montvilaite guli dvi latvės. Neturi jokių giminių, nei artimųjų. Lyg ir nepatogu buvo duoti saviesiems po truputį pinigų, o jas aplenkti. Bet lygiai nepatogu iš BALF'o kasos šelpti svetimtautes. Išėmėm iš savo kišenės ir davėm po 10 markių. Vienos akys sublizga ašarom.

—Turiu jums atvirai pasakyti,—sako ji,—jeigu jusų vietoj butų mano tautietis, jis tikrai taip gražiai nepasielgtų. Tegul Dievas laimina jusų tautą.

Kiti ligoniai, dėja, negalėjo ateiti musų pasitikti: pav., J. Butkus, turįs atvirą procesą abiejose pusėse, jokia operacija neįmanoma, nes pavojinga gyvybei; K. Noreika, pozityvus tbc, sunkiai duodasi pumpuojamas oras, stiprus plaučių suaugimai; L. Ciplijauską į lovą paguldė geltligė. Jį randam bevartant "Tremtį." Tai tautiečių dovana, kuri drauge su jais kilnojasi iš vienos sanatorijos į kitą. Bet ką tai reiškai mažytis dviejų puslapių laikraštis visai savaitei. Tiesa, ligoninėj yra biblioteka, bet ji vokiška.

—Nieko taip jusų neprašom, kaip lietuviškos spaudos,—sako Ciplijauskas.

Šitą prašymą likusieji pagauna, kaip dainos refreną: lietuviškų laikraščių.

Tai nėra mirties ar bado šauksmas, kuris šiandien sklinda iš Kinijos, Indijos, Korejos ir atsimuša į Amerikos krantą — vienintelį krantą, iš kurio uostų į kenčiančias tautas plaukia ne tik kariai, bet ir maistas ir drabužiai. Jų šauksmas yra daug tylesnis ir visai kitos rušies: mes kenčiame dvasinį badą, mes tenorime ryšio su tautiečiais anapus vandenyno, mes norime žinoti apie jų darbus, kovas, laimėjimus, mes norime—kaip nieko kito—savojo lietuviško spausdinto žodžio . . .

Atsisveikinant su jais, mums vėl prabėgo pro akis visos BALF pastangos ir rupesčiai—kaip sukelti nelaimingiesiems šiek tiek pinigo, kaip iškovoti daugiau CARE paketų, kaip aprupinti juos spauda, kaip suorganizuoti kokią pramogėlę. Bet reginys dviejų mergaičių, kurios dar pernai gulėjo beveik mirties patale, o šiandien lydi mus žvyruotu takeliu, ir jų mėlyni drabužėliai supasi vasaros vėjui—šitas reginys atlyginą mums su kaupu visas pastangas ir rupesčius. Ir gaila, kad mes negalime jų nugabenti į ten, iš kur joms plaukė aukos ir pagalba, ir parodyti jas musų tautiečiams, kurių gera širdis ir duosni ranka padėjo išplėšti dvi gyvybes iš mirties nagų. . . .

BALF.

RAUDONAS ŽUKOVAS

Iš Londono pranešama, kad rusų maršalas Žukovas yra paskirtas vyriausiu vadu komunistiškoms armijoms "satelitų" valstybėse.

JIS PAŽĮSTA RUSIJĄ

Čia matosi Aleksandras Barminas, buvęs Sovietų žvalgybos generolas, kuris aiškina senato komisijai, kokius šnipus ir "bendradarbius" Sovietai turėjo Amerikoje prieš 10 metų, kada jis dar pats buvo tos žvalgybos aukštas valdininkas.

Kas Savaitė

Vokiečiai ir Saaras

Vakarinė Vokietija nesenai drąsiai pareiškė, kad ji Saaro kraštą skaito "savo" teritorija, nes tenai gyveną vokiečiai ir Bonn'os vyriausybė reikalavo "tuoj pat" padaryti gyventojų atsiklausimą tame krašte.

Praeitos savaitės gale Amerika, Anglija ir Prancuzija atsakė Vokietijai, kad ji nesiskubintų su Saaro krašto atgavimu, nes nėra jokio reikalo esamą ten padėtį keisti ir ji nebus pakeista, o to krašto ateitis bus išspręsta sutariant taikos sutartį su Vokietija.

Vokiečius paskatino susirupinti Saaro krašto likimu to krašto valdžios patvarkymas uždaryti į nacizmą linkusią vokiečių "demokratų" partiją, kuri ir teroru ir nacionalistine propaganda kurstė Saaro gyventojus "grįžti į Reichą."

Kad vokiečiai nori Saaro kraštą atgauti, su jo anglimis ir plienu, yra visai suprantama. Bet kad Vakarų valstybės jiems to krašto nenori grąžinti yra dar suprantamiau. Ir kodėl grąžinti? Saaro gyventojai turi išsirinkę savo valdžią ir kodėl jie turėtų pagal Bonnos vyriausybę dar kartą eiti "spręsti savo likimo", iš ankšto žinodami, kad vokiečiai pripažins tik vieną vienintelį sprendimą, prisijungti prie Vokietijos. Ir kodėl Saaro gyventojams imti ant savo kupros vokiečių naštos dalį? Saaro krašte gyvena maišyti žmonės, kurie nebenori dar kartą patekti į kokią nors hitlerinę pirtį.

Vokiečėių apetitai jau pradeda nuodyti Europos gyvenimą ir ypač jie nuodys kada vokiečiai gaus progos "reikalauti" Europos Rytų žemių. Saaras yra tik maži užkandėliai.

—o—

Lenkai Bėga

Iš Lenkijos prasidėjo bėgimas žmonių į Švediją. Bėga žmonės laivais, laivukais ir lėktuvais. Bėga, kad ištruktų iš bolševikiškos diktaturos ir iš rusiškos nevalios.

Deja, žmonių bėgimas neišsprendžia Lenkijos laisvės klausimo. Lenkija bus laisva tik tada, kada Maskvos. budelis Rokossovskis bėgs, o ne kada lenkai bėga iš savo tėvynės į Vakarus.

Žmonių bėgimas iš Lenkijos rodo ten vykstantį rugimą ir žmonių nepasitenkinimą. Bet iki laisvės toli Lenkijos kaip ir kitų paverg tųjų tautų laisvės atgavimui reikalinga sudaryti ir pripažinti tų tautų vyriausybes užsieniuose, reikia organizuti tų tautų kariuomenes Vakaruose ir reikia, kad "didieji" žut but butų nusistatę remti tų tautų išlaisvinimą iš Rusijos jungo.

Kada didžiosios valstybės supras Europos Rytų išlaisvinimo svarbą, tada atsiras ir veiklios priemonės toms tautoms padėti atgaut jų laisvę.

—o—

Skandalas West Point'e

Amerikos visuomenė buvo skaudžiai nustebinta paskelbta žinia, kad West Point karo akademijoj reikėjo išmesti 90 studentų už apgaudinėjimus laike kvotimų. Pasirodo, kad studentai kokiu tai budu iš anksto gavo klausimus, kurie buvo užduodami ekzaminuose ir žinoma jie iš anksto pasirupino atsakymus į tuos klausimus.

Gaila jaunų žmonių, kurie susigundė lengvais kvotimais, bet bausmė turėtų ištikti mokytojus ir prižiurėtojus, kurie nemokėjo apsaugoti jaunų žmoinų nuo tinginio ir "sportiškumo" pagundos. Teisingai sakoma, kad "blogu padėjimu ir teisingas susigundo".

—o—

Kiniškas Tito?

Vėl kyla kalbos, kad Kinija eis "Tito keliu", nes Korejos kare kinai sudėjo šimtus tukstančių aukų, o Maskva kinams jokios rimtos pagalbos nedavė. Stalinas leido kinams mirti, bet pats neskubėjo nei ginklų, nei karo technikų jiems siųsti. Dėl tos priežasties, sako, kinų komunistų tarpe auga nepasitenkinimas Maskvos "tėvu ir mokytoju", kuris moka buti ir paprastu judošiu.

Naujausios kalbos apie kinišką Tito pasklido iš JT karo vado štabo Japonijoj, kur iš įvairių šnipų ir belaisvių pranešimų aiškėja didėjantis kinų "titėjimas" dėl "genialiojo vado" šykštumo ir gobšumo.

Gal kada nors bolševikiška Kinija ir ištruks iš Maskvos vergijos, jei jos režimas pirma nesusmuks pilietiniame kare. Bet tas pabėgimas vargu bus toks greitas, kaip daugelis žmonių norėtų tikėti. Maskvos bolševikų popiežius, po Tito erezijos, pasidarė atsargesnis ir griežčiau "likviduoja" visokią opoziciją. Tą itin aiškiai matome rytinėj Europoj.

—o—

Ukio Kontrolė

Prezidentas Truman pasirašė ukio kontrolės įstatymą, bet pasirašė jį nenoromis ir viešai nusiskųsdamas, kad kongresas jam nedavė pakankamai stipraus ginklo kovoti prieš gresiančią infliaciją. Jis sako, kad kainos kils, o su kylančiomis kainomis turės kilti ir darbininkų uždarbiai

Infliacijos pavojus dabar yra didesnis negu prieš metus laiko, nes karo gamyba eina didyn, o civilė gamyba turės kiek sumažėti. Jei prieiš metus laiko galima buvo turėti griežtesnį kontrolės įstatymą, tai kodėl dabar , kai pavojus padidėjo, kontrolės pavadžiai atleidžiami?

Į tą klausimą atsakymo reikia ieškoti įvairių "lobių" įtakoje į kongreso narius. Mes "visi" prieš inflaciją, bet iš tų "visų" kiekviena visuomenės grupė save sumaniai išskiria ir sau nori gauti teisę pelnytis, kiek tik lenda. Kadangi taip galvoja veik visi, jei tik ne visi, tai infliacijai durys ir buvo pravertos daug plačiau.

Gal inflacijos botagas vėliau privers kongresą apsižiurėti ir pagrieztinti kontrolę, bet liudna, kad be botago negalima padaryti protingo tarimo.

—J. D.

KAS NIEKO NEVEIKIA TO NIEKAS NEPEIKIA

Amerikos Lietuvių Gyvenimas

KAS SKAITO, RAŠO TAS DUONOS NEPRAŠO

Brocktono Padangėje

Ruošiamasi Parodai

Kiekvienais metais rugsėjo mėn. pradžioje ruošiama Lietuvių Bakužėje liaudies meno paroda yra reikšmingas įvykis. Tinkamai suorganizuota paroda išeiviams lietuviams atkuria savo tautinio meno grožybes ir originalumą, o kitataučiams ir svetur gimusiems lietuviams atskleidžia musų tautos kurybinį polėkį ir įnašą į bendrąjį meno lobyną.

Šiemet norima surengti įvairesnę ir turtingesnę parodą, panaudojant pačias stipriausias jėgas ir geriausius liaudies meno pavyzdžius. Tuo tikslu net iš Kanados iškviečiama lietuvių liaudies meno žinovė dail. A. Tamošaitienė. Ji atsiveš į parodą savo darbus ir stakles, kuriomis pavaizduos audimą. Šalia to vietoje iš privačių asmenų renkami eksponatai, tinkami tai parodai. Parodoje numatomi audiniai, mezginiai, drožiniai, gintaro ir odos išdirbiniai.

Susidomėjimas paroda yra didedis ne tik vietoje, bet ir tolimesnėse apylinkėse. Ypač laukiama dail. A. Tamošaitienės, kuri buvo sėkmingai surengusi savo darbų parodas New Yorke ir Kanadoje, bet šioje Amerikos dalyje dar nebuvo pasirodžiusi. Aišku, kad jos dalyvavimas gerokai praturtins parodą ir suteiks galimybę pilniau pavaizduoti musų liaudies meną. Daugelis jau dabar teiraujasi, ar galima bus parodoje įsigyti norimų liaudies meno išdirbinių.

Parodos ruošimu rupinasi specialiai sudaryta komisija. Ji svarsto, kaip parodą tinkamiau suorganizuoti, iš kur gauti eksponatų ir t. t. Šios komisijos nariai po darbo fabrikuose renkasi posėdžių, ieško eksponatų, lankydami asmenis, pas kuriuos tikisi jų rasti. Darbas yra sunkus, nes nežinia, kas ir kokius turi meno išdirbinius. Bet komisija nenusimena, o patikina, kad padės visas pastangas parodos pasisekimui.

Paroda veiks nuo rugsėjo 8 d. iki rugsėjo 15 d. Iškilmingai ji bus atidaryta rugsėjo 9 d. atitinkamai paruošta programa. Šiuo reikalu rupinasi kita komisija. Programa taip pat bus sustiprinta. Komisija turi daug įvairių planų.

Be parodos ir programos komisijų dar veikia bakužės remonto, ukio ir kitos komisijos, kurių uždavinys—aptvarkyti bakužę ir sudaryti visas reikalingas sąlygas, kad paroda pasisektų. Taupumo sumetimais nutarta bakužę dažyti savomis jėgomis talkos budu. Talkininkų atsirado pakaukamai.

Manoma, kad kitų metų pavyzdžiu parodą aplankys keli šimtai tukstančių žmonių. Praktika parodė, kad lietuviai lanko parodą įvairiomis dienomis, bet daugiausiai renkasi į parodos atidarymą, kuris vyksta paprastai sekmadienį specialia programa. Tą dieną iš tolimiausių apylinkių suplaukia į savo bakužę, kuri šiomis sunkiomis dienomis lietuvių tautos gyvenime tapo lyg tautinė šventovė.

Tremtinys

—:—

Spaudos Kioskas

Nedaug teturime lietuviškų leidinių, bet ir jų platinimas ne visur tinkamai sutvarkytas. Montelloj šiuo žvilgsniu reikalai jau gerėja. Dar nesenai tremtinių komiteto pirmininkas tiesiog brukte bruko visiems Lietuvos istoriją ir Lietuvių kalbos vadovą. Gražus darbas, nėra ko sakyti. Bet tokiu budu galima platinti tik stambesnius d a l y k u s, bent tokius, kaip tie du pamineti. O spaudos platinimas turi buti žymiai platesnis. Jis turi apimti visus lietuviškus leidinius. Ir ne butinai juos reikia nešioti ar siulyti. Kas jais domisi, pats ateis, tik reikia, kad butų vieta, kur juos galima gauti.

Kaip tik šitą reikalą išsprendė žinomas veikėjas Jurgeliunas. Jo įstaigoje jau galima gauti daug lietuviškų leidinių. Anądien ten nusipirkau Karį, Pelėdą, Eglutę ir kitus. Tiesa, kai ko dar neradau, bet gavau pažadą, kad artimoje ateityje bus visi lietuviški leidiniai. Taigi, spaudos kioskas jau yra! Dabar tik reikia, kad visi leidėjai siųstų į jį savo spausdinius, o gyventojai nelauktų, kol lietuviška knyga jų ieškos, bet patys jos ieškotų spaudos kioske.

Jei kam įdomu, štai kiosko adresas: C P. Yurgelun, 124 Ames St., Montello, Mass. Spaudos kiosko pasisekimas pareis nuo to, kiek juo domėsis gyventojai ir leidėjai. Bet vistiek smagu, kad sąlygos l i e t u v i š kos spaudos platinimui yra sudarytos. Čia yra dar lietuviškų kryžių, vėliavėlių ir k.

Tėvai pirmoje eilėje turėtų susidomėti "Eglute," vaikams skirtu laikraštėliu. Ją galima gauti spaudos kioske.

Tėvas

ATLEISTA GENEROLAS ATSISVEIKINA

Priešlėktuvinės artilerijos generolas Julius Klein, kurį prezidentas Truman atleido iš vietos, atsisveikina su buvusiais savo komandos nariais.

BROOKLYN, N. Y.

LSS 19 k. Susirinkimas

Po atostogų pertraukos Brooklyne vėl įvyksta rugpiučio 10 d., šį penktadienį, LSS 19-sios kuopos narių susirinkimas. Susirinkimas įvyksta Lietuvių Atletų Klube, 168 Marcy Ave., pradžia 7:20 val. vak.

Kadangi šis susirinkimas paskutinis prieš išvažiavimą, kuris rengiamas kartu su LDD 7-a kuopa rugsėjo 2 d. K a s m o čiaus darže, Great Neck, tai visi nariai kviečiami maloniai susirinkime atsilankyti.

Sekretorius

Iš Dariaus Girėno Minėjimo

Liepos 20 d. Lituvių Piliečių Klubo salėje Brooklyne įvyko musų didvyrių Dariaus ir Girėno skridimo aštuoniolokos metų sukakties minėjimas. Vakarą suruošė paminklui statyti komitetas. Minėjimas pradėtas Amerikos ir Lietuvos himnais, kuriuos kanklėmis paskambino J. Vedegys ir V. A. Bekaris, J. Dirgenčiui pritariant armonika. Vakaro dalyviai vienos minutės susikaupimo išreiškė gilią pagarbą žuvusiems lakunams.

Po to fondo komiteto pirmininkas ir programos vedėjas J. Šaltis apibudino šio susirinkimo tikslą ir priminė, kad yra gautas iš New Yorko miesto pareigunų naujas paminklui statyti projektas

Kalbėjo ir J. Ginkus, buadvokatas S. Briedis Jr., A. Gilmanas ir J. Kairys. Tremtinių draugijos atstovas, A. Bendorius gražiai įvertino žuvusiųjų lakunų žygį, o paminklo reikalu sakė, kad verčiau butų įkurus didžiulį namą jų atminčiai.

Kalkėjo ir J. Ginkus, buvęs New Yorko apskrities skridimo į Lietuvą paruošimo komiteto pirmininkas. J. Tysliava plačiau aiškino aviacijos nuotykius ir sutiko lakunus pagerbti tokiu paminklu, kokį komitetas vėliausiai yra išprašęs iš New Yorko miesto. J. Valaitis, senai krooklyniečiams bematytas, pasakė reikšmingą kalbą didvyrių pagarbai. Patarė statyti tokį paminklą, kokį išgalime, nes pasistatymas namo su gera sale kainuotų apie $200,000, o pinigų nėra.

Tarp kalbų kanklių orkestras paskambino eilę dainų. Vakaras buvo įspudingas. Paprašyta aukų paminklui statyti ir surinkta $41 20. Visiems nuoširdžiai dėkojame.

J. Š.

PALMYRA, N. J.

Kaip Mirė Stanislovas Aleliunas

Stanislovas Aleliunas atvažiuodavo pas mus per 30 metų ir buvo tikras šeimos draugas. Dabar jis pas mus netikėtai mirė. Buvo taip: jis atsikėlė iš ryto mudviem su vyru pusryčiaujant, pasakė "gero ryto, ponai Jatužiai," ir nuėjo apsiprausti. Kai sugrįžo virtuvėn, aš paruošiau ir jam pusryčius. Jis suvalgė du kiaušiniu, tris riekes duonos, išgėrė didolį puodelį kavos ir pradėjo dairytis. Paklaustas, ar norėtų ko daugiau, atsakė norįs karšto vandens. Aš tuoj pagaminau karšto vandens, kurį jis supylė į tą patį kavos puodelį ir dasipylė pieno. Aš tuo tarpu nuėjau lovas kloti. Betriusdama miegamajame kambaryj aš pastebėjau, kad jis stovi tarpdury visas mėlynas ir dreba. Klausiu, kas pasidarė—nei žodžio! Nusigandau . . .Matau, kad jis svyruoja ir pradeda griuti. Aš sugriebiau jį, kad prilaikyti; bet vyras stambus, sunkus, negaliu išlaikyti. Vos vos privedžiau prie lovos ir jis susmuko.

Nubėgau skersai gatvę pašaukti telefonu daktarą. Atsakė, kad atvažiuosiąs už pusvalandžio. Bėgu atgal stubon. Aleliunas jau be žado. Aš maniau, kad valgydamas jis užspringo, nes man nei į galvą neatėjo mintis, kad žmogus galėtų taip stagiai mirti.

Vėl bėgu pas kaimynus prie telefono, kad daktaras greičiau atvažiuotų. B e t mano kaimynė tuo tarpu buvo išsiėmusi iš ausų girdėjimo prietasus. nieko negirdi ir durų man neatidaro. Bėgu į kitą stubą ir šaukiu daktarą iš naujo. Gaunu atsakymą, kad jis jau išvažiavo.

Atvykęs po 25 minučių daktaras pareiškia, k a d Aleliunas jau miręs. Sakau įčiršk kokių nors vaistų, ar ką. "Nieko negelbės", atsakė daktaras. "Širdis sustojusi".

Ir taip žmogus mirė. Tiesa, jis buvo 80 metų amžiaus, bet išrodė dar stiprus senukas ir mėgdavo vis šį tą dirbinėti. O jei darbo nebudavo, tai s k ų s d a vosi kad nuobodu, nėra kas veikti.

Kai mes gyvenom arčiau prie gamtos ir turėjome 4 sklypus žemės, tai jis mėgdavo vis ką nors dirbinėti.

Jaunas budamas Aleliunas dirbdavo prie gelžkelio ir dabar gyvendavo iš pensijos. Turėjo iš gelžkelio kompanijos tiketą nemokamai važinėtis po visą Ameriką, bet paskutinius kelius metus jau niekur nevažiuodavo, tik šį rudenį rengėsi vykti pas dukterį į Kaliforniją. Tačiau pasibaigė amželis ir žmogus nebegalėjo dukters aplankyti.

Velionis labai mėgdavo gamtą ir laisvę. Labai nekęsdavo disciplinos ir prievartos. Jam nebuvo galima ką nors paliepti, reikėdavo vis prašyti. Bet šiaip žmogus buvo gero budo ir teisingas, nieko nenuskriaudė per i l g ą savo gyvenimą, nors jį patį keletas žmonių yra labai nuskriaudę. Jeigu jie skaitys šią žinią, tai jie turėtų dabar atsilyginti jo likusiai žmonai ir dukteriai. Jų pavardžių čia neminėsiu, nes jie ir patys gerai žino, ką jie liko velioniui skolingi. Aleliunas paliko žmoną ir keturias dukteris: trys jau ištekėjusios, o viena gyvena dabar prie motinos, 8900 Dungan St. Philadelphia 24, Pa

Tebunie Tau, Stanislovai, lengva Amerikos žemelė!

A. G. Jatužienė ir Šeima

WILKES-BARRE, Pa.

Metinis SLA Aps. Piknikas

Sekmadienį, rugpiučio 12 o., Sans-Souci parke įvyks SLA 7-o apskričio piknikas, kur šio apskričio visoms kuopoms bus proga pasipinigauti.

Daugelis apskričio kuopų neišgali nieko surengti ir jų iždai yra apytuščiai.

Apskritis jau kali metai duoda progos kuopoms užsidirbti pinigų. Kurios kuopos netingi—užsidirba po kelis desėtkus dolerių.

Apskričio sekretorius J. Maceina išsiuntinėjo kuopoms pikniko tiketus, kurie parsiduoda po vieną dolerį. Žmogus nusipirkęs tiketą pikniko dieną jį gali iškeisti ant gėrimo tiketų. Nuo kiek vieno parduoto tiketo kuopa gauna po 40 cnt., o apskriciui lieka po 60 cnt. Kuopos yra raginamos nesnausti. Surengime pikniko darbuojasi apskričio valdyba, kuopų darbuotojams padedant.

Kviečiame visus šios apielinkės SLA narius ir nenarius atvykti į šį musų pikniką su mumis smagiai praleisti laiką. Laukiame visų.

SLA Apskričio Valdyba

Musų tėvų krašto Lietuvos išlaisvinimo siekia Amerikos Lietuvių Taryba ir jos vykdomas Vajus. Paremki, tautieti, tad jos darbus!

Kas Girdėt Chicagoje

Sophie Barcus Piknikas

Liepos mėnesio paskutinį sekmadienį oras pasitaikė ideališkas piknikams. O tą sekmadienį pikniką rengė Sophie Barkus, plačiai žinoma ir populeri radio valandų vedėja. Tai buvo vienas iš didžiausių ir sėkmingiausių piknikų lietuvių tarpe.

Vokiškas Alus

Chicagoje iš Vokietijos importuotas alus tapo labai populerus. Populerus ir lietuvių tarpe, ypač jį mėgsta naujakuriai. Visos Chicagos geresnės tavernos, kurios kostumierių tarpe turi naujakurių, be vokiško alaus neišsilaikytų biznyje. Lietuvių piknikai taipgi jau neapsieina be vokiško alaus. Išrodo, kad "Margučio" piknike vokiško alaus išgerta daugiau, negu vietinės išdirbystės.

Nepatinka Oras

Kai vidurvasaryje pasitaikė keletas dienų, kada temperatura siekė netoli 90 laipsnių, t a i naujakuriai, pirmu syk leidžiantieji vasarą Chicagoje, dejavo, kad sunku tokį orą pakelti. Juos raminome, kad perdaug nesisunkintų, nes aršiausias oras dar tebėra priešakyje. Jei sunku pakęsti 90 laipsnių, tai kas bus kai turėsime arti 100 laipsnių. Aišku, kad musų raminimo žodžiai nelabai ramino naujakurius. Bet sakėme, kad jei mes apsipratome senieji, tai apsipras ir jie.

Tyrinės Cicero Riaušes

Skelbiama, kad rasinės riaušės, įvykusios Chicagos priemiestyje Cicero, b u s nuodugniai tyrinėjamos. Bu sianti sudaryta "grand jury". Dabar riaušių vieta po senovei tebėra patruliuojama.

Bridgeporte vilniečio Joniko namas irgi tebėra patruliuajamas. Tik policininkų skaičius sumažintas iki2.

"Vilnies" langai tebėra lentomis apkalti. Lietuviai juokaudami sako, kad vilniečiai turbut ruošiasi keliauti pas savo "tėvą ir mokytoją" Staliną, kad langų vis neatkala.

Šv. Metų Atlaidai

Chicagos lietuviai parapijonai, kunigų raginami, vis dažniau ruošia bažnyčių lankymą š. Metų atlaidams apturėti. Kad tą lankymą palengvinus, tai samdomi busai. Už dolerinę parapijonai nuvežami į dvasinės valdžios paskirtas bažnyčias. Atlaidams gauti turi atlikti išpažintį ir priimti komuniją. Paskui paskirtose bažnyčiose turi atkalbėti poterius. Tai tuštybė!

Jėzuito Nauja Giesmė

Jėzuitai pataisė savo mašiną ir jų pamokslėliai vėl girdisi per "Margučio" programas ketvirtadieniais.

Bet ir pataisyta mašina dirba nekaip. Verčiau jie mestų tą kalbamą mašiną ir prie mikrofono statytų gyvą žmogų.

Liepos 26 d. jėzuitas Kidykas, galima sakyti, užtraukė naują giesmę. Jis galėjo nustebinti šliuptarnius, o davatkas galėjo papiktinti. Jis įrodinėjo, kad gerą kataliką sudaro ne gausus poteriavimai, ne dažnas bažnyčios lankymas, ne kas dieninė komunija, o vykdymas Kristaus įsakymo: "Iš to visi pažins, kad jus esate mano mokytiniai, jei turėsite meilę vienas kito." Girdi, jei tokios meilės nebus, tai poteriavimas bus tik burnos aušinimas, niekai bus ir bažnyčių dažnas lankymas, ir mišių klausymas, ir kasdieninė komunija.

Kaip tą Kristas nurodymą reik vykinti praktišktm gyvenime, jėzuitas Kidykas žadėjo eilėje sekančių pamokslų išaiškinti.

Laisvamanis

TARIASI PRIEŠ BYLĄ

National League beisbolininkų vadai Washingtone tariasi prieš bylą, kuri jiems keliama dėl raketeriavimo

Paverges Lietuvą priešas nesigaili nieko jai naikinti. Ar, Tu, lietuvi, pagailėsi aukos ir neparemsi ALT vykdomo Vajaus jai išlaisvinti?

LENGVAS BUDAS . . .
IŠMOKTI ANGLIŠKAI

ANGLŲ KALBOS VADOVĖLIS su paaiškinimu, kaip yra tariamos įvairiose konsrtukcijose angliškos raidės; su žodžių linksniute, su gramatika ir su lengvais pasikalbėjimais ieškant darbo, nuėjus krautuvėn, pas siuvėją, pas daktarą, restoranan ir tt.

KAINA 85 CENTAI, kuriuos galima prisiųsti pašto ženkleliais.

KELEIVIS
636 East Broadway So. Boston 27, Mass.

BAIGIAME IŠPARDUOTI

"Keleivio" Kalendorių 1951 Metams

Jau 39 metai, kaip "Keleivis kasmet leidžia didelį, 100 puslapių kalendorių. 1951 metų kalendorius jau baigiamas išparduoti. Prašome paskubėti su užsakymais.

"Keleivio" 1951 metų kalendoriuje yra daug skaitymų, informacijų patarimų, eilių, plati kalendorinė dalis su tautiškais ir bažnytiniais vardais, saulės nusileidimais ir tekėjimais per apvalius metus ir kitos žinios.

"Keleivio" kalendorius kainuoja 50 centų.
Užsakymus su pinigais prašome siųsti:

"KELEIVIS"
636 East Broadway -:- South Boston 27, Mass.

Pasikalbėjimas Maikio su Tėvu

—Tegul bus pagarbintas, Maike.

—O kas daugiau, tėve?

—Well, jeigu t u n o r i daugiau, Maike, tai aš galiu pakritikuoti tavo frentus socialistus.

—Iš katro galo tėvas galėtum juos kritikuoti?

—Nemarmai, iš katro galo, bile tik bus teisinga kritika. Ar nori, kad pradėčiau?

—Prašau.

—Nu, tai dabar klausyk. Jus per visas savo prakalbas ir gazietas vis šaukiat darbininkams, kad jie susiprastų ir pagerintų savo buvį. Ar ne teisybė?

—Taip, tėve, teisybė.

—Nu, tai pasakyk, kas čia, po paralių, jus do prieteliai darbininkams, jeigu liepiat jiems patiems savo gyvenimą gerinti? Tokią loską, Maike, tai ir pas žydą gali gauti.

—O kaip tėvas norėtum?

—Aš, Maike, sakau ve kaip: jeigu jus esate tokie geri žmonių frentai, tai jus patys padarykit jų gyvenamą geresnį. Padarykit taip, kad kožnas gautų po 100 dolerių pėdės ir kad dirbti visai nereikėtų. Padarykit taip, kad už nikelį butų galima gauti du dideliu stiklu alaus, o kvorta geros ruginės už 50 centų, taip kaip seniau buvo, kol nebuvo dar socialistų. Jeigu jus taip padarytumet, tai ir aš prie jusų prisidėčiau. Bet tokios lockos, kokią jus dabar siulot, man nereikia

—Ar tai viskas?

—Jes, vaike, viskas. Ar tu turi ką ant to pasakyti?

—Aš pasakysiu, kad prastas iš tėvo kritikas. Šitaip galvojant, aš galėčiau pasakyti tėvui štai ką: kokių galų tėvas vaikščioji kas nedėldienis kažnyčion ir klausaisi, kaip kunigas liepia melstis ir kentėti, kad užsipelnyti dangaus karalystę? Koks iš jo geradėjas, jeigu jis pataria patiems žmonėms ieškoti laimės? Jeigu jis toks geras savo parapijonų draugas, tegul jisai pats paima juos už ausų ir sumeta į dangų. Tuomet, tėve, ir aš prisirašyčiau prie jusų parapijos. Bet šitokios malonės, kokią jis siulo dabar, man visai nereikia.

—Maike, tu esi mokytas, ale durnas. Kaipgi kunigas galėtų paėmęs už ausų žmones sumesti į dangaus karalystę! Juk tu turėtumei suprasti, kad nutruktų visos ausys ir vistiek jis nieko į dangų neįmestų. O jeigu ir įmestų kurį, tai pamislyk, kaipgi tenai žmogus išrodytų be ausų? Ne, Maike, kunigas negali to padaryti. Jis tik pasako, kaip linksmas gyvenimas yra danguje, ir kaip jį pasiekti. O jeigu žmonės jo neklauso, tai jau ne jo kaltė.

—Pasirodo, tėve, kad tu moki kunigą teisinti, o iš socialistų reikalauji, kad jie nuvestų žmones į laiminges nį gyvenimą prieš jų pačių norą. Kaipgi socialistai gali žmonėms gyvenimą pagerinti, kuomet žmonės patys n e n o r i tuo rupintis? Daug darbininkų d a r g i priešinasi socializmui.

—Nemeluok, Maike. Jeigu jus galėtumet gyvenimą pagerinti, tai niekas nesipriešintų. Tik patrajykit jus taip padaryti, kad už nikelį butų du stiklai alaus, arba kad nors tie patys stiklai saliunuose butų padidinti, aš tau duosiu savo generolišką kepurę prispiauti, kad niekas tam nesipriešins.

—Tėve, nekalbėk tokių niekų. Rodos, kad aluje butų visa žmonių laimė. Atpiginus alų, gal tik jo mėgėjai galėtų pasidžiaugti, bet visuomenei nebutų nuo to geriau. Kad pagerinus gyvenimą, tėve, tai ne alaus stiklus reikia didinti, bet reikia gerinti visuomenės santvarką. Reikia padaryti taip, kad niekas negalėtų žmogaus išnaudoti s a v o naudai. Šito negalima padaryti be didžiumos pritarimo. O kol kas didžiuma tam nepritaria. Bet jeigu žmonės socialistų vis dar nesupranta, vis dar tingi protauti, tai juk dėlto ne socialistai kalti.

—Maike, kai tu kalbi apie tuos nesusipratimus ir kitokius paibelius, tai mane miegas ima ir burna džiusta. Ve, ir dabar liežuvis prilipo prie gomurio ir reikia eiti stiklo alaus paieškoti. Taigi, gudbai, vaike!

"Keleivyje" naudinga yra daryti visokius biznio skelbimus ir pajieškojimus.

Parašas Visoms Kryžkelėms

(Dr. Kazio Griniaus atsiminimus paskaičius)

Kiekvienam lietuviui derėtų perskaityti Dr. Kazio Griniaus atsiminimus apie krikdemų ir tautininkų paruoštą gruodžio 17 dienos sukilimą. Tuos atsiminimus, iš Dr. K. Griniaus papasakojimų, yra surašęs žurnalistas J. Kedainis, prieš pat mirtį įžymiojo musų respublikos prezidento. Atsiminimai buvo spausdinami "Naujienų" dienraštyje.

Šia proga tenka pastebėti, jog K. Grinius labai vykusiai atskleidžia klerikalų ir tautininkų artimą bendradarbiavimą, besiruošiant nuversti teisėtai Lietuvos valstybės piliečių išrinktą vyriausybę, kurią sudarė socialdemokratai, valstiečiai liaudininkai ir kelios mažesnės grupės.

Bus ne pro šalį patikinti, kad be krikdemų, ypač ateitininkų paramos, tautininkai nebutų ir bandę daryti sukilimą. Keletas ryžtingesnių karininkų ir voldemarininkų iškilo pirmose sukilimo dienose, bet, kaip sakoma, gruntą sudarė klerikalų dauguma, kurią vėliau Smetona ir Voldemaras sumaniai atstumė nuo valdžios stalo. Bet ne pro šalį pastebėti, jog klerikalai labai šiltai perėjosi tautininkų valdymo užantyje, visas jėgas nukreipę į švietimo ir ekonominio tvirtėjimo organizavimą. Ne kas kitas, o Smetonos vyriausybė nutarė vėl mokėti riebias algas klebonams, pristeigė vyskupijų, kelios kunigų seminarijos gamino kunigus serijomis, kuriems lipdė naujas parapijas, kapelionų pareigas.

Prie Kauno universiteto įsikurė universitetas—teologijos-filosofijos fakultetas—kur be pasiruošimo, per pakeltas egzaminų girnas gamino gimnazijoms mokytojus, užtvindžiusius beveik visas gimnazijas. Tuo tarpu universitete, kurkas griežtesnio mokslo lygmens sulaikomi, sunkiai kalėsi pažangesni ar mokslo disciplina aukščiau vertinę, negu klerikalų pastangas užvaldyti mokslo įstaigas per atitinkamai paruoštus mokytojus, politinius organizatorius.

Užgulę gimnazijas, teologijos-filosofijos fakulteto gamybos mokytojai greit atsimokėjo krikdemų klebonų planui—šoko organizuoti ateitininkus, pavasarininkus, eidami politvadovų pareigas ten, kur juos pagal reikalą skirstydavo švietimo ministerija, niekad neišsivadavusi iš klero įtakos.

Klerikalai suprato, kad per savo gamybos politvadovus, ypač gimnazijos mokytojus, geriausia gaminti pasekėjus. Viešajame gyvenime, politikoje, per dakta'arų, profesorių titulais apsiplunksnavusius klero politvadovus buvo norima išstumti liberalus, socialistus, kurie visada buvo kliuvinys norint įvesti klerikalų diktaturą.

Tautininkų valdžia suprato tą manevrą, bet ji buvo priversta su kuo nors susidėti, neturėdama tautoje pasitikėjimo ir norėdama policininko lazda išsilaikyti valdžioje. Įvyko gyvenimo ir bendro intereso tylus susitarimas: mes sėdėsime valdžioje su policininko pagalba, o jųs valdykit dušias su klebonų ir teologijos-filosofijos politvadovų pagalba.

Kai kalbame apie Ispanijos diktatorių Franko ir jo tamprią draugystę su Romos internacionalo atstovais, vyskupais ir kunigais, mes galime pasakyti, kad ir Lietuva buvo maža Ispanija, kur už tautininkų pečių išaugo diktaturos šilumoje klero organizacija, iš kaulo ir kraujo diktaturinis gaivalas, vadovaujamas Romos internacionalo, ir su velniu pasiruošęs susidėti, jei tik pasiekiama avelė ganymui ir kirpimui.

Gana tiksliu tvirtumu galime pasakyti kad tik klerikalų palaikomas tautininkų režimas galėjo išsilaikyti. kaskart didesnes privilegijas suteikdamas Romos internacionalui, t. y., vyskupams, kunigams. Tai gerai permatė pats Voldemaras, užduseęs nuskubėjęs pas popiežių ir sudaręs Lietuvos suverenumą paleidžiantį konkordatą. Klerikalų vadovybė buvo nepatenkinta Romos valia, kad ne per juos, o per netikintį Voldemarą pavedė Lietuvos katalikus Romos globai, tačiau laikas parodė, jog popiežius Pijus XI buvo toliau pramatantis Romos internacionalo politikos formuotojas. Roma visada nori savo planus pravesti kokios nors uždangos prieblandoje, tai pritaikė ir Lietuvoje. Ambicingą Voldemarą Romos politikos lapės—kardinolai ir vyskupai—paglostė paplaukiui, popiežius nevertė pabučiuoti kantaplį, bet pasisodino greta ir taikliai paglostė mažo diktatoriaus dideles ambicijas. Voldemaras, Smetona — tautininkų vyriausybė, kaip valdžia ir už viską atsakinga—pridengė klerikalų darbus ir darbelius, kai šie varė savo visą gyvenimą apraizgantį klero įsiviešpatavimą. Už visus valdžios ir klero veiksmus iikosi atsakingi tautininkai, o kunigai uždaruose posėdžiuose iš tautininkų valdžios lupo koncesiją po koncesijos ir šventuolėlius vaidino.

Tautininkų valdymo laikotarpis buvo aukso vilnų kirpimas klerikalam ir gilus įsismelkimas į pačias jautriausias tautos kuno arterijas, su budingu Romos internacionalui klastingumu. Kas liko iš tautininkų pastangų valdyti? Gal tik kontinuitetas ir bandymas įvesti civilinę metrikaciją, bet klerikalų armija akyvaizdžiai sustiprėjo, ką matom ir tremtyje, kur dirbtinais ir tikrais titulais buvusiomis pareigomis prisidengdami, konspiracijoje ir politinėse machinacijose išsispecializavę klerikalų vadovai veržiasi užimti plačias kulturinio ir politinio gyvenimo sritis, finansuojami ir instruktuojami Romos internacionalo.

Mums tenka grįžti prie Dr. K. Griniaus atsiminimų, kur jis tvirtina, klerikalus sunkiai sugyvenus su demokratija. Grinius rašo:

"Krikščionių demokratų režimas iki šiol gyvas žmonių atsiminimuose, ir faktai ir reiškiniai, kuriuos čia priminsiu, lengva patikrinti žmonėse.

"Krikščionims demokratams kažkaip nesisekė įsigilinti į tikruosius, demokratijos principus. Ir tatai visiškai nenuostabu. Pasaulėžiurinėms grupėms, nepajėgiančioms atsikratyti netolerancijos ir paniekos kitaip manantiems žmonėms, nėra įmanoma buti tikrais demokratais. Iki pat 1926 metų rinkimų Lietuvoje nebuvo prošvaistės, kada žmonės butų galėję atsikvėpti be karo stovio ar be sustiprintos apsiausties. Visą laiką veikė karo cenzuros, buvo varžomos žodžio ir sąžinės laisvės. Kunigai išėjo iš klebonijų į viešą gyvenimą, darydami įtakos ne tik į savivaldybių, bet ir švietimo įstaigų veikimui. Atsimenu, buvo juokaujama, kad be kunigo gaspadinės pritarimo netgi policininkas negalėjo buti policininku."

Taip buvo ir tautininkų valdymo metu, kurie pasisavino "traicės"—krikščionių demokratų, ukininkų sąjungos ir darbo federacijos—valdymo priemones. Cenzura, karo stovis, davatkų, šnipų siautėjimas prieš demokratus, liberalus, socialistus, visa tai buvo pasisavinta iš klerikalų valdymo metų.

Vieną kartą visiems laikams galima pasakyti, kad krikščionys demokratai—klerikalai—nebuvo ir negali buti tikri demokratai, iš pagrindų, kaip teisingai Dr K. Grinius pastebi, nepajėgdami atsikratyti netolerancijos ir paniekos kitaip manantiems žmonėms.

Krikščionių demokratų ir jų satelitų partija turi buti paklusni Romos internacionalui, kurio pagrinduose per du tukstančiu metų išugdyta panieka kitaip manantiems ir besąlyginiai nepaklustantiems religinei, savo ruoštu ir politinei, klero diktaturai. Tą mes matome ir šiandien, čia, JAV, kur vyskupai reguliuoja lietuviškumo klausimą parapijose savo valia, visiškai paklusnių klebonų remiami. Jei kuris prelatas ar klebonas vaidina, ar nori buti, lietuviškumo gaivintoju, tai yra tik priedanga ir tikslas nerubaidyti patriotingos avelės nuo kirpimo žirklių.

Klerikalų ir tautininkų vadistinis režimas organizuotai buvo pavergęs betkokius demokratinius reiškinius ir labai gražiai sugyveno. Tik vargšams tautininkams, lyg tam Joneliui durneliui, dabar tenka atsakyti už visas negeroves, o klerikalai dedasi kankiniais ir dabar visa burna kalba apie demokratiją, širdyje ir galvoje budami totalistinės diktaturos internacionalo šalininkai. Tatai ne pro šalį žinoti ir pagal tai vertinti klero darbus ir žodžius. Dr. K. Grinius tuo reikalu buvo ir bus teisingas ir neabejotinas liudininkas.

A. V. Petravičius.
Chacago, Ill.

KAS JIE TOKIE?

Išrodo kaip murininkai, bet iš tikrųjų jie yra Amerikos aukšti karininkai Korejoj. Generolas Hodes (kairėj) tariasi su kitu "taikos" delegacijos nariu posėdžiui su bolševikais pasibaigus.

KAM 400,000 KAREIVIŲ?

Karo departamento viršininkas, gen. Marchall, pasakė, kad kitais metais Amerika turės Europoje 400,000 kareivių. Tas sukėlė didelį susidomėjimą Amerikoje. Senatorius Connally, kuris klausia armijos štabo viršininką (kairėj), "kam tiek kareivių?"

Išnyks Amerikos Geležinkeliai?

Amerikos gelžkeliai sunkiai verčiasi ir jų ateitis išrodo tamsi. Sunkiausiai einasi gelžkeliams Rytuose, tirščiausiai apgyventoje šalies dalyje. Boston & Maine geižkelis jau kalis kartus bankrutavo, kelis kartus reorganizavosi, ir vistiek neišbrenda iš deficitų. Taip pat skursta ir New York, New Haven & Hartford geležinkeliai.

Pennsylvania Railroad yra didžiausias gelžkelis pasaulyje. Jo metinė apyvarta viršija bilioną dolerių. Per pirmutinį šių metų pusmetį jo pajamos siekė 504 milionų, ir vistiek jis turėjo $961,000 deficito.

Kodėl taip yra? Priežastis esanti tame, kad Amerikos gelžkelius valdo privatinės korporacijos, o jų pajamas ir jų tarnautojų algas kontroliuoja valdžia.

Gelžkeliečiai gauna labai geras algas ir mėgsta dažnai reikalauti vis daugiau. Ir kada tik toks reikalavimas kyla, jį sprendžia valdžios paskirtoji komisija, turi visada darbininkų reikalavimą patenkina.

Gelžkelio kampanija tada kreipiasi į valdžią prašydama, kad jai leistų pakelti tarifą .Tą prašymą svarsto kita valdžios komissja, vadinamoji Interstate Commerce Commission.

Gelžkeliečių algos pakeliamos greitai, bet tarifo klausimą Interstate Commerce Commission svarsto kelis mėnesius, ir gelžkelis turi per visą laiką nešti deficitą.

Nors galų gale valdžia ir leidžia gelžkeliams pakelti kainas, tai vistiek nedaug iš to buna naudos, nes aukštesnės kainos nuvaro geižkelių biznį kitur. Iš to naudojasi trokai.

T r o k a i daugiausiai ir smaugia gelžkelius. Jie gali vežioti prekes pigesnėmis kainomis, nes valdžia į jų biznį nesikiša ir nevaržo. Be to, trokai naudojasi vieškeliais, kurie palaikomi visuomenės lėšomis, kai tuo tarpu gelžkeliai patys turi savo kelius tiesti, kalnus griauti, klonius lyginti ir tunelius kasti arba tiltus statyti. Visa tai kainuoja neapsakomai didelius pinigus.

Gerai gelžkeliams sekėsi tik seniau, kol nebuvo vieškelių automobiliams ir nebuvo trokų.

Taigi išrodo, kad Amerikos geižkeliai savo dienas jau atgyveno ir gali visai išnykti.

S. M.

Bus Nauji Atomų Bandymai

Atominės energijos komisijos pirmininkas Gordon Dean pareiškė spaudos atstovams, kad greitu laiku Amerika darvsianti naujus atominių ginklų bandymus. Nors jis nepasakė, kur tas bus daroma, bet laikraščiai spėja, kad tai busią Aleutų salose, į rytus nuo Alaskos.

Vienas reporteris paklausė Dean'ą, ar tiesa, kad čia bus bandoma anglų pagaminta atominė bomba? Sako yra žinių, kad anglai padarė kitokią atominę bomleistų išbandyti ją tenai, bą ir prašė Amerikos, kad kur Amerika bando savuosius atominius g i n k l u s. Dean atsisakė šitą žinią patvirtinti

Biznieriams geriausia vieta pasiskelbti "Keleivyje."

Londonas Minėjo Birželio Dienas

Pabaltijo Vabstybių Tarybos iniciatyva š. m. birželio 14 d. Londone, Chelsea Town Hall įvyko Sibiran ištremtųjų minėjimas.

Minėjimui pirmininkavo Atholl'o kunigaikštienė D. B. E. British League for European Freedom pirmininkė. Kalbas pasakė kun. A.S. Duncan Jones ir Mr. Douglas Woodruf, 'The Tablet' redaktorius.

Visas pasaulis žino, kaip žiauriai rusai bolševikai, padedami vietinių komunistų, pagal iš anksto slaptai paruošta planą, 1941 metais kirželio mėn. 14 d. pradėjo gaudyti miegančius žmones Estijoj, Latvijoj ir Lietuvoje ir juos sugaudę masiniai gabenti į Sibiro vergų stovyklas.

Kadangi bolševikai su savo politiniais priešais niekad didelių ceremonijų nedarė ir visuomet už mažiausią politinę neištikimybę trėmė Sibiran, tai komunistams kelias masiniam žmonių trėmimui Baltijos šalyse jau buvo išbandytas.

Su tremiamaisiais komunistai elgėsi takiu budu, kokio pasaulis iki to laiko nebuvo matęs nei girdėjęs. Tremiamųjų šeimos buvo draskomos į tris dalis: šeimos galva buvo tremiamas į vieną pragaro vietą, motina į kitą pragaro dalį, o vaikai vėl kažkur kitur. Žmonės sugrusti į gyvulinius vagonus troško be oro ir be vandens, mirė neišpasakytose kančiose, o jų lavonai buvo N.K.V.D. sargybinių išmetami lauk.

Ką tie tremtiniai-kankiniai iškentėjo, vargu kada žmogaus protas sugebės atvaizduoti. Tą didelę žmonių kančią yra sunku išreikšti žmoniškoj kalboj.

Tuos tai skausmingus įvykius, kurie palietė Baltijos tautas prieš dešimtį metų, estai, latviai ir lietuviai didžiausiame susikaupime siekė paminėti. Bet ir čia neapsieita be komunistų. Nebuvo čia rusų komunistų, atsirado šios šalies gyventojų, kurie vykdė rusų komunistų įsakymus. Prie minėjimo svetainės durų komunistė moteris stovėjo ir dalijo proklamacijas, o viduje taip pat atsirado komunistų. Kada minėjimo pirmininkas paprašė balsuoti rankų pakėlimu pasiulytąją rezoliuciją, tai miškas rankų pakilo į viršų; kai pirmininkas paklausė "kas prieš", tai viena ranka visgi pakilo į viršų. Tai buvo komunisto ranka. Reikšmės tai žinoma neturėjo, bet anglų komunistai Stalino įsakymą išpildė.

Minėjimo programoje pianistė Dagmar Kokker paskambino, gi vietinis Londana lietuvių choras padainavo. Minėjimas buvo baigtas Anglijos nacionaliniu himnu.

A. Zamžickas

PASTABOS

Dažnai tenka skaityti pagyrimų moterims, kurios prisideda savo darbu prie lietuvių visuomeninės veiklos. Dažna minimos Sophie Barcus, iš Chicagos, Elzbieta Paurazienė iš Detroito ir kitos. Bet neteko dar pastebėti nieko apie baltimorietę Mary Vobahy, kuri taipgi nemaža yra pasidarbavusi labdarybei. Baltimorės lietuviai naujakuriai vadina ją "gerąja močiute". Budama andai Kulpmonte ji pati sakėsi man išleidusi $10,000 tremtiniams šelpti. Ji buvo ištekėjusi už kitataučio, kuriam mirus jai liko $50,000 grynų pinigų.

—o—

Kasmet aš gaunu "The Worid Almanac". Bevartydamas tą informacijų šaltinį, užtikau įvairių tautų pasižymėjusių žmonių sąrašą, bet lietuvių jų tarpe visai neužtikau.

Argi mes neturime nė vieno žymaus asmens, kuris tiktų į tokį sąrašą? Man rodos, kad mes turime jau ir moksle, ir literaturoje ir įvairiuose meno šakose pasižymėjusių žmonių, tik reikėtų juos aprašyti ir paduoti to almanacho leidėjams. Tą darbą galėtų atlikti musiškis Informacijų centras New Yorke.

J. D. Taunis

Maikio ir Tėvo Kraičiui

Musų skaitytoji, atsainaujindami prenumatą, prisiuntė dovanų Tėvo ir sunaus reikalams. Prisiuntė po $2: Mrs. Rose Žuromskas iš Lawrence, Mass.; J. Kelly iš Chicagos; F. Bushman iš So. Ashburnham, Mass. ir A. Urban iš Rockford, Ill.

Po $1 prisiuntė: A. Garionis iš E. Chicigo, Ind. ir J. Maselis iš Orange, Mass.

Po 50 cnt. prisiuntė: A. Šukys iš Cleveland, Ohio; J. Sinkevičius iš Alberta, Kanadoje; J. Didwalkis iš No. Windham, Conn.; M. Grigaliunas iš Barberton, Ohio; N. Pales iš Los Angeles, Calif. ir A. Misaitis iš Collinsville, Conn.

Visiems laikraščio rėmėjams tariame širdingą ačiu.

DVI ĮDOMIOS KNYGOS

ŠIRDIES RUMAI—visai nepaprastas naujas romanas, kuriame aprašoma viena Amerikos lietuvių šeima, ypač jų duktė, kuri vaikščioja su savo gydytoju širdies rumuose ... ir kas toliau atsitinka, skaitytojas pats ras, romaną skaitydamas. Knyga turi 450 puslapių, iliustruota, labai gražiai atspausdinta, o jos kaina tik 4 doleriai. Persiuntimo kaštus apmokame.

ŠLIUPTARNIAI—pirmutinė tokia teisinga, atvira, įdomi ir stambi knyga (istorinis romanas) apie Amerikos lietuvių **tautinį** ir **kulturinį atgimimą**, apie jų **sunkumus, vargus, kančias** ir **kovas** dėl **lietuvybės** ir **geresnio, šviesesnio rytojaus.** Knyga turi 652 puslapius, iliustruota, labai gražiai atspausdinta, o jos kaina tik 3 doleriai. Persiuntimo kaštus apmokame. (38)

ABIDVI knygos sykiu tik už 6 dolerius!

Rašykite:

Dr. Alg. Margeris, 3325 So. Halsted St., Chicago 8, Ill.

UŽMUŠTOJO KARALIAUS ŠERMENYS

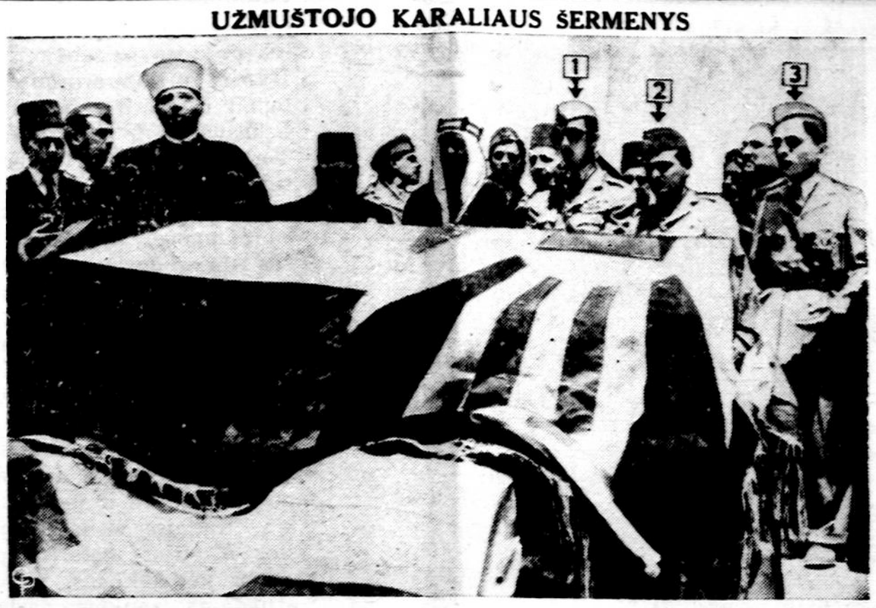

Vaizdelis parodo užmuštojo Jordanijos karaliaus Abdulos šermenis. Apie jo užmušimą buvo jau rašyta.

Dariui-Girėnui Paminklo Išvaizda

Jau buvo pranešta spaudoje, kad paminklo statymo komisija ruošėsi vykti į New Yorko miesto parkų tvarkymo įstaigą prašyti tinkamesnio paminklo musų lakunams Dariui ir Girėnui.

Taigi birželio 27 d. kviesti ir paskirti asmenys rinkosi prie parkų departamento rumų New Yorke. Buvo pralotas J. Balkunas, komiteto pirmininkas J. Šaltis, vicepirmininkė B. Spudienė, dail. A. Gilmanas ir fininsų sekretorius S. Briedis, Jr.

Delegaciją priėmė parkų komisionieriaus atstovas p. Cormier. Apžiurėjęs musų dailininkų pateiktus paminklui piešinius pastebėjo, jog kiekvienas iš šių projektų pastatyti kainuotų apie $20,000. Todėl pasiulė priimti žemą paminklą, su vėliavos stiebu, kurio pastatymas nei pusės tos sumos nekainuotų

Šis paminklas išrodo šitaip: 6 pėdos taip ir taip pločio prie grindinio, 4 pėdų aukščio, poliruoto granito; gali buti keturkampis, apvalus ar kampuotas. Iš šio kamieno išeis 45 pėdų plieninis stiebas, kurio viršunėje plevėsuos Amerikos vėliava, o svarbiais atsitikimais ir Lietuvos vėliava galės buti iškelta greta amerikoniškos (gavus leidimą). Šios rušies paminklas mestųsi į akis plačiai apielinkei.

J. Š.

NAUJI LIETUVIŲ TRANSPORTAI

Rugpiučio 5 d. laivu "General Stewart" į New Yorką atvyko šie lietuviai:

Ona Adamkevičius, Marija Budvytis, Vincas Čiuplys, Irena Grėblytė, Martynas Jagutis, Juozas Jasiulevičius, Jurgis Jevutis, Baleslovas Jonaitis, Juozas Mačiulis, Elena Mirkaitis, Anna Oddoy, Ona Papendikas, Donatas Pundzevičius, Sofija Regertas, Aldona Sakalauskas, Henryk Schumann, Meta Spreinaitis, Ruta Tatar, Julija Vasilaitis, Marion Veider-Korshos, Elena Vyšniauskas, Aleksandras Zizas, Helene Paustinat, Helmut Gelschelt, Martha Pudimet.

—o—

Rugpiučio 6 d., laivu "General Taylor" į New Yorką atvyko šie lietuviai:

Stasys Aukštuolis, Alma Dumašytė, Viktoras Galinis, Emil Gronau, Jurgis Kasiulis, Magdalena Kipa, Heinrich Kolberg, Ona Kvietktuskienė, Vladas Lideikis, Bronius Norvaišis, Vytautas Rastapkevičius, Morta Skuodas, Marija Sutkevičienė, Jonas Svolkenas, Vaclovas Volotkevičius, Philipp Zhuk ir Ona Zubrickienė.

LIETUVOS GENERALINIO KONSULATO NEW YORKE PAIEŠKOMI ASMENYS

Aleknavičius Alfonsas ir Juozas iš Meškučių km. Nedzingės parapijos.

Aleksandravičius Povilas iš Pavandenio- Merkių kaimo.

Baranauskas Feliksas iš Žižmų km. Vilniaus krašto.

Bubnienė - Kubiliutė Barbora ir seserys Ona Valaitienė ir Pranciška Šergalienė, bei Kubilius Juozas ir Vincas, iš Sasnavos vl. Mariampolės apskr.

Černiauskas Boleslovas iš Černiauskų km. Leipalingio par.

Festerlingienė - Šneiderytė Ieva ir seserys Kalvaitienė Augustė ir Naujokaitienė Elzbieta iš Dainių km. Jurbarko valsčiaus.

Garbenis Pranas iš Paliaupės km. Laižuvos vl. Mažeikių ap.

Kandzelienskaitė Anelija iš Tarnaukos km. Mariampolės ap.

Kasmauskienė - Mankevičiutė Rozalija, Mankevičius Leonas ir Mankevičiutės Marijona ir Ona.

Licgė Antanas ir Povilas iš Gilvydžių km. Viešintų v. Panevėžio ap. (buvo Andrioniškio vl. Ukmergės ap.)

Luckauskaitė - Miškinienė Vinculka iš Sukorepkos kaimo Nedzingės parap. ir vyras Miškinis Jonas.

Paškauskas, Juozas iš Gilvydžių, Viešintų vl. Panevėžio ap.

Pavilionis Antanas iš Gilvydžių km. Viešintų vl. Panevėžio ap. (buv. Andrioniškio vl. Ukmergės ap.)

Pliskevičius Ignotas iš Sukorepkos km. Nedzingės parap.

Pliskevičiutė - Sakalauskienė Morta iš Meškučių km. Nedzingės par. Alovės vl. Alytaus ap. ir sunųs Jonas id Vaclas.

Žiura Tomas iš Jurgelionių km. Vilniaus krašto.

Ieškomieji asmenys arba apie juos žinantieji maloniai prašomi atsiliepti į:

Consulate General of Lithuania
42 W. 82nd S. New York 24,NY

SENSAS ir NONSENSAS

Rašo Prof. ALIJOŠIUS SKURLUPADSKIS

Amerikono Laiškas Dipukui

Brangus Petruk:

Man yra šėm, kad taip ilgai neatsakiau į tavo laišką. Matai, Petruk, su manim taip atsitiko kaip tai bobai, kuri neturėjo bėdos, tai nusipirko kiaulaitę. O aš pamaniau, kad reik ant senatvės turėti yzi, tai nusipirkau auzą. Bet čia ir prasidėjo mano trobeliai. Turėjau visą nupentyti, rufas lykino, o visur aplinkui paiės visokio džonko. Tai kol išklynijau, tai vos į kuprą nesuaugau. Bet dabar pas mus viskas nais, jardas žaliuoja bušiais ir vaikam yra ikvaliai pleiso pleijyti. Ale žinai su vaikais: jie nori visokių fonių, tai jardo neužtenka. Vakar Čaliukas (tavo kazinas) išrunino ant stryto ir susifaitavo su kitais boisais. O kai Lizė (tavo teta) pasiėmusi vipą bandė tuos boisus išgainioti, tai nuo vieno gavo sakindai. Žinoma, iš skausmo ji pradėjo rėkti, tai subėgo visų neiborių čiutabakių bobos ir tada, butum matęs, koks iškilo faitas, net spešelį reikėjo pašaukti. Bet tavo dėdė, Petruk, yra rifaind vyras ir tuoj suprato kas reikia daryti. Aš atidariau langą, atsinešęs pastačiau reidiją ir atsukau ant steišino kur bargenus advertaizina. Paleidau taip garsiai, kad visam strytui buvo girdėti, ir kaip tik pasakė, kad dresės dabar gaunamos už pusę praiso, tai leidės tuoj paleido viena kitos plaukus ir atėjęs spešelis tik susikonfiuzino, nes nebuvo kas veikti. Kai viskas nurimo, aš gavau čenčių parašyti tau šitą laišką,

Dabar, Petriuk, aš tave kviečiu pas mus ant vekeišino. Žinau kad tu dar nespėjai prasigyventi, bet apie pinigus nevermai. Kai praneši kad atvažiuosi, tai aš atsiųsiu fėrą. Burdas irgi nieko nekaštuos. O mes dabar gyvenam visai arti byčiaus ir jei norėsi, tai kasdien galėsi eiti svimyt ar fišyt. Aš kai kada iš ryto išėjęs negrįžtu iki vakaro. Lizė mane jau gerai žino, tai kai pamato kad pasiimu lainę su ukiais ir kasu sliekus, tai įdeda į begį kokį pysį balionės arba adogą, mat supranta, kad tas apsimokės, nes aš visuomet parnešu nemažiau tuzino ilsų. O parėjęs po vakarienės pasiskaitau "Keleivį", bet jis man dabar nepatinka. Gal tu ir nežinai, bet jie čia pasisamdė tokį grinorių propesorių, kuris užsimanė mus tyčyti lietuviškos kalbos. Tas durnius jau turbut užmiršo, kad jo šolderiai dar ant dypo ir kad mes lietuviškai šnekame daugiau 50 metų. Tik už dyką tam hobui pinigus moka

Taigi, Petruk, nesididžiuok, ir aplankyk savo seną dėdę, ale pranešk kada atvažiuosi, o aš tave pasitiksiu ant steišino.

Tave mylįs dėdė

Čalis

'Keleivio' Knygos

DEMOKRATINIO SOCIALIZMO PRADAI

Labai populiari ir naudinga šių dienų klausimams suprasti knygutė. Kaina 50c

DĖL LAISVOS LIETUVOS

LSDP Užsienių Organizacijos raštai ir dokumentai, sudaryti dėl bolševikų teroro Lietuvoje. Kaina..25c

TIKRA TEISYBĖ APIE SOVIETŲ RUSIJĄ

Arba komunistų diktatura faktų šviesoje. Visi nori žinoti apie Rusiją. Visiems kyla klausimas kodėl Rusija nesusiatria su kitomis valstybėmis ir kodėl Rusija nenori įsileisti iš kitur žmonių pasižiurėti kaip ji tvarkosi? Ar yra Rusijoj laisvė, ar yra demokratija, kokie darbininkų uždarbiai ir ar gali darbininkai iš jų pragyventi? Dabar rusai sako kad Lietuva buk tai yra Rusijos dalis. Rusai dabar Lietuvą valdo, tai kas yra tiesa apie Rusiją tai yra tiesa apie dabartinę Lietuvos padėtį. Kokia Lietuvos ateitis gali buti? Atsakymus į šiuos klausimus galėsi gauti nusipirkęs naujai išleistą knygą. 98 puslapių didumo. Kaina 50 centų.

Atsiminimai ir Mintys,

parašė buvęs Lietuvos prizedentas Dr. Kazys Grinius.

Tai yra stora, 300 puslapių knyga, kurioje buvęs Lietuvos prezidentas rašo apie lietuvių tautinį atbudimą, apie senesnių laikų veikėjus ir papasakoja daug linksmų ir įdomių nuotykių iš savo patyrimų. Tą knygą visi lietuviai turėtų perskaityti. Kaina $2.00

DELKO REIKIA ŽMOGUI GERT IR VALGYT?

Valgyt ir gert reikia del to, kad norisi, atšaus nepagalvojęs žmogus. Bet del ko gi norisi? Del ko be valgio žmogus silpsta? Ir delko vienas maistas duoda daugiau spėkų, kitas mažiau? Delko žmogui reikia cukraus, druskos ir kitų panašių dalykų? Kodel jam reikia riebalų? Šituos klausimus suprasi tiktai iš šios knygutės. Parašė Dr. G-mus. Jos kaina tik 15c

KUNIGŲ CELIBATAS

Ši knygelė parodo, kodel Romos popiežiaus kunigai nesipačiuoja. Čia išaiškinta visa jų bepatystės istorija, jos pasekmės ir doriškas dvasiškijos nupuolimas. Šią knygą turėtų perskaityti kiekvienas vyras, tėvas ir jaunikaitis, kurie geidžia, kad jų moterys, dukterys ir mylimosios nepapultų į tokią kunigų globą. Parašė kun. Geo. Townsend Fox, D. D., sulietuvino Ferdinand de Samogitia. Kaina 25c

ŽEMAITĖS RAŠTAI

Ar žinote, kad Žemaitė buvo viena žymiausių lietuvių rašytojų? Ar žinote, kad ji buvo paprasta kaimo moteris, mažai mokslo išėjusi, gyveno ukyje ir augino vaikus, kaip tukstančiai ir milionai kitų moterų. O paskui ji ėmė apysakas rašyti. Jos apysakos yra tikras gyvenimas, kurį tukstančiai žmonių gyvena, bet Žemaitė pastebėjo daug dalykų, kurių kiti nepastebėjo, ir gražiai juos aprašė. Žemaitė yra daug raštų parašiusi Lietuvoje ir Amerikoje. "Keleivis" parduoda jos raštus parašytus Amerikoje, kada ji čia lankėsi laike pirmojo pasaulinio karo. Tuose raštuose ji gražiai aprašo, gražiai pajuokia ir gražiai pagiria musų gyvenimo budą ir musų papročius. Knygoje yra paveikslas su garsios rašytojos parašu, taipgi paveikslai vaikų prieglaudų, kurias Žemaitė prižiurėjo. Yra taipgi paveikslas Žemaitės kartu su Andrium Bulota ir Al. Bulotiene. Bulotus žiauriai nužudė vokiečiai laike šito karo. Tai didelė knyga, 128 puslapių, su garsiais raštais ir retais paveikslais. Kaina 50c

ANGLIŠKAI-LIETUVIŠKAS ŽODYNAS

Dažnas nori pasižiurėti, kaip tas ar kitas žodis lietuviškai vadinasi. Mes kasdien girdime daug angliškų žodžių, bet dažnai nežinome, kaip tikrai jie lietuviškai vadinasi. Tam reikalui yra reikalingas geras žodynas. Taipgi kas turi giminių Europoje ir nori jiems pagelbėti angliškai išmokti, tai geriausiai jiems pasitarnaus pasiųsdamas žodyną. Tai kišeninio dydžio, 400 puslapių knyga, su ištarimų nurodymais. $3.00

SOCIALIZMAS IR RELIGIJA

Labai įdomi knygutė šituo svarbiu klausimu. Ją turėtų perskaityti kiekvienas katalikas ir socialistas. Parašė E. Vandervelde, vertė Vardunas. Kaina 10c

VISUOTINAS TVANAS

Ar galėjo buti toks tvanas, kad apsemtų visą žemės rutulį? Iš kur ėmėsi tiek vandens? Kur tas vanduo yra dabar? Ir kaip Nojus galėjo surankioti viso pasaulio gyvulius, vabzdžius ir paukščius? Kam šitie klausimai rupi, teperskaito knygelę "Ar Buvo Visuotinas Tvanas?" Kaina 25c

KURGI VISA TAI NYKSTA?

Kur nyksta visi tie lobiai, kuriuos žmonės kuria per amžius? Šį intriguojantį politiškai-ekonomišką klausimą aiškina garsusis Vokietijos socialdemokratų teoretikas Karl Kautsky. Kaina 10c

SOCIALIZMO TEORIJA

Šis veikalas trumpais ir aiškiais faktais parodo, kaip iki šiol keitėsi draugijos formos, ir kodel turės buti pakeistas kapitalizmas. Kaina 25c

NIHILISTAI

Tragedija trijuose aktuose. Veikalas perstato nužudymą caro Aleksandro II. Labai puikus ir nesunkiai scenoj perstatomas veikalas. Iš viso reikalaujamos 28 ypatos. 25c

AR ROMOS POPIEŽIUS YRA KRISTAUS VIETININKAS?

Parašė kun. M. Valadka. Knyga drąsiai kritikuoja Romos Katalikų bažnyčios autoritetą ir faktais parodo, kad jis nėra joks Kristaus vietininkas. 224 pusl. Kaina $1.25

KOKIUS DIEVUS ŽMONĖS GARBINO SENOVĖJE?

Visokiuose kraštuose žmonės garbino įvairius dievus. Dievų garbinimas keitėsi. Kodel? Kokius dievus garbino musų bočiai? Kokias žinyčias jie buvo įsteigę? Kodel žmonės priėjo krikščionybės gadynę? Visus tuos klausimus galėsi atsakyti paskaitęs šią knygą. Tai didelio formato, 271 puslapio knyga. .. $1.00

SIELOS BALSAI

Gražios eilės ir dainos. Čia yra sudėtos įvairios lietuviškos dainos apie musų tautą, apie šeimyną ir apie darbą. Toji knyga palinksmins jusų laisvas nuo darbo valandas. Didelio formato, 223 puslapių knyga, kurioje yra daug visokių eilių ir dainų. Kaina $1.00

SAPNININKAS

Didysis Lietuviškas Sapnininkas su Salemono galva. Išaiškinti visokie sapnai visokiais atsitikimais. Virš 300 puslapių knyga. Kaina .. $1.00

JUOZAS STALINAS

Arba, kaip Kaukazo Razbainikas pasidarė Rusijos diktatorium. Kaip jis įgijo valdžią ir pašalino savo buvusius draugus. Labai įdomi knyga. Kaina. 25c

KODEL AŠ NETIKIU Į DIEVĄ?

Laisvamanis čia pasako, kodel jis negali tikėti. Pilna argumentų, kurių nesumuš joks jėzuitas. 20c

LIETUVIŲ KALBOS GRAMATIKA

Pritaikyta Amerikos lietuviams. Daug kas iš lietuviško jaunimo nori tinkamai išmokti savo tėvų kalbą, o senimas irgi dažnai nori pagilint savo raštišką lietuvių kalbos žinojimą. Šita gramatika yra tinkama vigiems, kas nori gerai lietuvių kalbą išmokti. Didelė knyga, 144 pusl. Kaina tik $1.00

TAVO KELIAS Į SOCIALIZMĄ,

parašė L. Blumas. Trumpas ir aiškus socializmo aiškinimas. .... 25c.

KAIP SENOVĖS ŽMONĖS PERSISTATYDAVO ŽEMĘ?

Labai įdomus senovės filosofų dalei dimai apie žemės išvaizdą. Pagal daugelį autorių parašė Iksas. Antra knygutės dalis yra: "Išvirkščias Mokslas, arba Kaip Atsirado Kalbos." Parašė Z. Aleksa. Kaina 10c

SOCIALDEMOKRATIJA IR BOLŠEVIZMAS

Pagal K. Kautsky naujesniomis žiniomis tuo klausimu papildyta knygutė. Kaina.....20c

TABAKAS

Kaip jis žmonėms kenkia. Liaukimės rukę! Pagal A. Apolovą ir daugelį iš gyvenimo patyrimų parašė K. Stiklelis. Kaina 25c

"Keleivis," 636 Broadway, So. Boston 27, Mass.

Remkit biznierius, kurie skelbiasi "Keleivyje."

MES ATLIEKAM ...
VISOKIUS SPAUDOS DARBUS

Jei tamstoms reikia—

- BIZNIO KORČIUKIŲ
- SPAUSDINTŲ VOKŲ
- LAIŠKŲ SU ANTGALVIAIS
- BET KOKIAI PRAMOGAI BILIETŲ
- PROGRAMŲ ar PLAKATŲ

"Keleivio" spaustuvė padarys tamstoms viską ir nusiųs greičiau ir pigiau, negu kuri nors kita spaustuvė. Prašome kreiptis šiuo adresu:

"KELEIVIS"

636 East Broadway, South Boston 27, Mass.

MOTERŲ SKYRIUS

Darbininkių Buklė Japonijoj

Žlugus diktaturai, Japonijoje prasidėjo naujas gyvenimas, kuriame jaučiasi demokratiškojo pasaulio įtaka. Ypač toji įtaka paliečia darbininkus, jų tarpe ir moteris. 1947 metais Japonijoje buvo įsteigta darbo ministerija, o prie jos—biuras rupintis moterų ir nepilnamečių darbininkų reikalais. To biuro vedėja yra Japonijoje labai žinoma kovotoja dėl moterų teisių Mrs. Kikue Tamakawa. Biuro tikslas yra tirti moterų padėtį Japonijoj ir ją gerinti, pažinti moterų darbininkių gyvenimą kituose kraštuose ir jų laimėjimus pritaikyti Japonijos gyvenimo sąlygoms.

Japonės moterys daugumoje dirba tekstilės pramonėje. Ypač gausu moterų darbininkių šilko pramonėje, kur jos sudaro 82% visų darbininkų. Laike paskutiniųjų metų šilko pramonės darbininkių buklė žymiai pagerėjo, nes buvo priimti palankūs moterims įstatymai. Anksčiau tėvai galėdavo padaryti su fabriku sutartį, pasiųsti vaikus į darbą ir patys už juos atsiimti atlyginimą. Dabar tokia tėvų teisė yra panaikinta. Anksčiau fabrikas galėdavo samdyti mergaites nuo 11 metų amžiaus, o dabar įstatymo leidžiamas jauniausias amžius yra 15 metų (Japonijoje žmonės greičiau subręsta, todėl įstatymų numatytas minimalus amžius skiriasi nuo Amerikos arba Europos). Moterys negali buti verčiamos dirbti naktinėse pamainose. Už vienodą su vyrais darbą joms duodamas toks pat atlyginimas. Darbininkai dirba šešias dienas savaitėje, po 9 valandas į dieną, iš kurių viena valanda skiriama pietums. Taigi, įvesta keturiosdešimt aštuonių valandų darbo savaitė.

Japonės darbininkės gyvena prie fabrikų bendrabučiuose. Bendrabučius tvarko jų pačių renkamas komitetas. Jos valgo bendroje salėje ir miega bendruose miegamuosiuose (po 10 viename kambary). Mums tai atrodo keista ir nepriimtina, nes kiekvienas darbininkas išėjęs iš fabriko, nori turėti savo privatų gyvenimą, tačiau Japonijoje yra kitokios sąlygos. Mergaitės eina dirbti į fabrikus iš kaimų arba mažų miestelių, todėl pakliuvusios į miestą ir neturėdamos pažįstamų bei galimybių gyventi privačiai, eina į darbininkių bendrabučius. Laisvu laiku darbininkės gali naudotis kaip išmano. Vienos užsiima sportu, kitos lanko vakarinius kursus. Ypač plačiai lankomi yra siuvimo ir gėlių tvarkymo kursai. Mat, Japonijoj mokėjimas sudaryti gražias gėlių puokštes yra labai aukštai vertinamas ir beveik butinas kiekvienai mergaitei.

Nors įstatymai numato moterims lygų su vyrais atlyginimą už tokį pat darbą, tačiau praktikoje moterims nėra lengva prasimušti į geriau apmokamas vietas fabrike. Net 10 ar 15 metų išdirbusios jos tegauna pusantro karto daugiau algos kaip pradėdamos; tik 2.6% moterų užima prižiurėtojų ar šiaip geriau apmokamas vietas, tuo tarpu vyrų tokiose vietose yra 46.6%.

Daugiau negu pusė dirbančių moterų išlaiko šeimas arba prisideda prie jų išmaitinimo. Šiuo atžvilgiu japonės yra panašios į amerikietes, tačiau jos neturi tokių privilegijų kaip pastarosios. Japonės negauna "dependence allowances," ir į jų atlyginimą neturi įtakos faktas, kad jos išlaiko kelis asmenis.

Japonų darbininkija tik nesenai pradėjo organizuotis į unijas ir per jas gerinti savo buklę. Moterys noriai į unijas rašosi ir, reikia manyti, su laiku jos pagerins savo darbo ir gyvenimo sąlygas iki vakarų pasaulio lygio.

Musų Padėka

Gerbiamoji redakcija!

Mes labai Jums dėkingi už paskelbimą laikraščio 28-ame numeryje žinutės apie musų nesekmes. Dėka to paskelbimo mes gavome iš nepažįstamų lietuvių laiškų ir net dovanėlių. Nors nedaug žmonių mums parašė, bet tai mums buvo didelis džiaugsmas. Vienas iš jų buvo kunigas, taip pat atvykęs iš tremties, o kiti jau nuo seno Amerikoje gyveną lietuviai, kurie nepatingėjo parašyti laiškučio ir paguosti mus geru žodžiu ir dovanėlėm. Kadangi kai kurie prašė jų pavardžių neminėti, tai mes per Jusų laikraštį norime pareikšti jiems nuoširdžiausią padėką už jų paguodą ir atjautimą.

Taip pat dėkojame redakcijai, kad siuntinėsite tris mėnesius laikaštį nemokamai. Mums labai patinka "Keleivis", ir vyras perskaito jį nuo pradžios iki galo. Tikimės, kad mes greitai galėsime patys apmokėti prenumeratą ir buti nuolatiniais laikraščio skaitytojais.

Mano vyras jau mėnuo yra po operacijos, kuri gerai pavyko. Dirbti jis nebegelės, bet džiaugiamės, kad gyvas liko.

Dar kartą dėkojame visiems, kurie mus atjautė ir suramino šiuo sunkiu mums metu. Liekame su pagarba

Elzbieta ir Petras Pliskavičiai

Hartford, Conn.

KVOČIA KOREJIETĘ

Amerikos žurnalistė Betty Betz (dešinėj) kvočia 18 metų amžiaus komunistę Insuk Paik, kuri tarnauja komunistų armijoj "puskarininku."

SUSITIKO SENI DRAUGAI

Sugrįžusi iš Europos aktorė Mary Martin susitiko New Yorko naktiniame klube su aktoriu Ezio Pinza, su kuriuo ji seniau kartu vaidindavo, ir karštai apsikabino.

100 Metų Dėdės Tomo Trobelei

Apie Mažą Moterį, Kuri Sukėlė Didelį Karą

Prieš šimtą keturiasdešimt metų gimė Harriet Beecher Stowe. Gal but jos vardas daugeliui iš atminties išdilęs, bet vargu ar rasime prasilavinusį žmogų, kurs nebutų skaitęs ar scenoje matęs jos veikalo "Dėdės Tomo Trobelė". Ši knyga yra išversta į 20 kalbų ir apkeliavo veik visas Europos scenas. Dar šiandien, praėjus šimtui metų nuo tos knygos pasirodymo (pirmą kartą ji buvo išleista 1851 metais), ji yra vienas iš geriausių "best sellerių" ir su malonumu skaitoma visų kraštų jaunimo.

Harriet Beecher Stowe gimė 1811 metais, birželio 14 d. Litchfielde, Ct., pastoriaus Beecher šeimoje. Jos tėvas buvo presbitorionų kunigas ir ilgą laiką vadovavo Bostono presbitorionų bažnyčiai. Jis turėjo 7 sunus ir 6 dukteris. Iš mažens Harriet buvo labai švelnus ir mąslus kudikis. Valandėles prarymodavo užsimąsčiusi ir tuomet atrodydavo, kad jos mintys yra už šio pasaulio ribų. Ji mokėsi Hartforde ir išėjusi mokslus (kiek tuomet mergaitėms galima buvo) padėjo savo vyresniai seseriai Estherai įkurti Cincinnati mergaičių mokyklą. Vyresnioji Harriet sesuo buvo mokytoja ir daug rašydavo mergaičių auklėjimo klausimais ir apie moterų pareigas.

Harriet turėjo švelnią sielą, jautrią kiekvienai neteisybei. Pirmą kartą ji akis į akį susidurė su žiauria negrų gyvenimo tikrove per apsilankymą Kentucky. Jos tėvas buvo pašauktas iš Bostono į Kentucky. Anuo metu Kentucky atrodė esąs "Laukinių Vakarų riba", ir važiavimai į jį prilygo savanoriškam išsitrėmimui. Bet pastorius Beecher žinojo, kiek daug darbo jam bus tokiame nuošaliame Amerikos kampelyje, ir jis pakvietimo neatmetė. Maždaug po metų nuo atvykimo į Kentucky, Harrietai pasitaikė proga pasižvalgyti po Kentucky. Lydima vieno draugo, ji persikėlė per upę ir apsilankė vienoj plantacijoj (farmoje). Įspudžiai, kuriuos ji ten gavo, vėliau pagimdė „Dėdės Tomo Trobelę". Iš paviršiaus ji atrodė esanti visai rami ir nieko nematanti, bet tikrumoje buvo giliai sukrėsta to, ką patyrė plantacijoj. Ją lydėjęs draugas šitaip pasakoja apie tą laikotarpį: "Harrieta, atrodė, neskyrė jokio dėmesio, kas aplink ją dedasi. Kai negrai krėtė visokius šposus ir straksinėjo, ji sėdėjo paskendusi savo mintyse ir, atrodė, visai jų nepastebi. Vėliau, kai į mano rankas pateko jos "Dėdės Tomo Trobelė", aš scena po scenos atpažinau, kur ji ėmė medžiagą savo knygai".

1836 metais Harriet Beecher ištekėjo už teologijos profesoriaus C. E. Stowe ir persikėlė su juo gyventi į Brunswick'ą. Juos pasitiko šaltas ir apleistas namas, kurį Harriet su didele energija ėmėsi įrengti. Jos vyras iš karto pastebėjo, kad Harriet turi literaturinių gabumų ir skatino ją rašyti Brunswick'e ir gimė "Dėdės Tomo Trobelė". Tai buvo sunkios Harrietai dienos. Ji dirbdavo nuo ryto iki vakaro namuose, atlikdama visus ruošos darbus, prižiurėdama vaikus, o kai vakarais visi suguldavo, ji sėsdavo prie stalo ir rašydavo. Prie to paties stalo, prie kurio visi jie valgydavo vakarienę. James T. Field žymus knygų leidėjas, vienoje savo paskaitoje taip apibudino Mrs. Stowe ir jos veikalą: "Kadaise viena Naujosios Anglijos moteris, spiriama nedatekliaus, nuolat atlikdama sunkius darbus kovodama su sunkumais, nuo ryto iki vakaro, metai iš metų, parašė didelį veikalą. Mažutė, išbalusi, pavargusi moteris, ji dirbdavo visą dieną be jokios pagalbos, nes jos maži ištekliai neleisdavo jai pasamdyti padėjėjos. O vakare, kai vaikai budavo suguldyti, ji uždegdavo lempą ir sėsdavo prie stalo. Daug naktų ji taip sėdėjo, rašė ir verkė, kol išliejo visą savo sielą. Ir tada, iš pradžių tylus, bet pamažu stiprėdamas atėjo į jos knygą atsakas—atsakas viso pasaulio žmonių, kurie kalbėjo kaip vienas."

Knyga susilaukė nepaprasto atgarsio. Vieni ją pasitiko su šaltu pykčiu, kiti su dideliu susižavėjimu. Tiem, kurie buvo už vergiją, ji buvo daugiau negu rakštis akyse, gi tiems, kurie vergijoje matė žmogaus paniekinimą, kurie buvo už vergijos panaikinimą, toji knyga pasidarė jų siekimų išreiškėja. Pasakojama, kad kai pilietinio karo metu rašytoja Harriet Beecher Stowe apsilankė Washingtone, prezidentas Lincoln pasitiko ją tokiais žodžiais: "Tai čia ta mažutė moteris, kuri sukėlė tokį didelį karą!" Tie žodžiai vaizdžiai pasako, kad Mrs. Stowe knyga išreiškė siekimus tų, kurie pradėjo žygį prieš vergiją.

Harriet Beecher Stowe parašė daug veikalų, tačiau "Dėdės Tomo Trobelė" pasiliko jos populeriausia knyga, kuri padarė ją žinoma visuomenės figura. Tačiau Mrs. Stowe ir pagarsėjusiliko kokia buvo: užsidariusi savy, paskendusi mintyse, gal net dar bailesnė viešumos. Prieš gyvenimo pabaigą jos protas aptemo. Ji mirė 1896 metais liepos pirmą dieną Hartforde, bet ir šiandien ji tebėra gyva atmintyj tų, kuriems teko skaityti "Dėdės Tomo Trobelę".

AIGAVO REGĖJIMĄ

Mrs. Lena Campbell, 42 metų amžiaus Detroite, [illegible] toja, per 20 metų negalėjo viena akimi matyt, bet dabar daktarai jai įdėjo į jos nesveiką akį mirusio žmogaus akies plėvelę, ir po trijų savaičių jų pradėjo aiškiai matyti. . . .

"Amerikos Motina"

Šiais metais The Golden Rule Foundation išrinko daktarę Mary T. Martin Sloop "1951 metų motina." Mrs. Sloop yra 77 metų amžiaus, turi sunų daktarą ir dukterį dentistę. Ji įkurė Cross Nore School, kurią baigė 3,000 iš Blue Ridge Mountain apskrities, North Carolina. Savo gyvenamoje vietoje ji buvo žinoma kaip veikli visuomenininkė. Ji daug prisidėjo prie mokyklų steigimo, profesinio lavinimo ir skelbimo religinės tolerancijos. Už šiuos visuomeninius savumus ir geros motinos ypatybes ji buvo išrinkta "American Mother of 1951."

Nepavargkime

Kiekvienas iš musų žinome, kas yra n.u o v a r g i s. Mums atrodo, kad mes **turime** pavargti, tačiau tai nėra teisinga. Kiekvienas sveikas žmogus turi tiek energijos, kad ir sunkiausias darbas gali jį tik laikinai nuvarginti. Kadangi miegas ir geras maistas nuolat atgaivina musų jėgas, tai normaliai žmogus turi visą laiką jaustis energingas. Kodėl gi tiek daug žmonių, kurie diena iš dienos skundžiasi nuovargiu, kurie rytą vos atsikėlę jaučiasi nuvargę ir su baime žiuri į laikrodį, kurs rodo, kad prasidėjo darbo diena? Tie žmonės paprastai mano kad jų raumenys yra nuvargę ir sako, kad jei jiems kas duotų porą mėnesių atostogų, tai jie pailsėtų. Jie apsirinka. Chroniškas nuovargis yra liga, kuri pareina ne nuo r a u m e n ų nuovargio, bet nuo musų dvasinės buklės. Taip sako psichologai.

Kas mus vargina? Ar mus vargina darbas, ar kamuoja mintis, kad turime dirbti? Dažniausiai nuvargstame dėl to, sako psichologai, kad nenorime dirbti, kad darbas mums atrodo neįdomus, kad mes juo bodimės. Iš tiesų, darbai yra nevienodi. Vienas reikalauja daugiau raumenų jėgos, o kitas proto mankštos, vienas yra įdomesnis, kitas vienodesnis. Tačiau jei mes lauksime, kad darbas mus domintų, tai vargu surasime tokį užsiėmimą, kurs mus ilgą laiką patenkintų. Patys žmonės turi mokėti padaryti darbą įdomiu ir jausti dirbant malonumą. Tik tuomet neteks skųstis nuovargiu, nes kas yra malonu ir įdomu musų nenuvargina.

Seniau buvo manyta, kad nuo to, kaip mes fiziniai jaučiamės, pareina m u s ų nuotaikos, dvasinis stovis ir darbingumas. Dalinai tas tiesa, bet psishologai sako, kad yra ir priešingai: nuo musų dvasinės buklės pareina musų sveikata. Chroniški galvos skaudėjimai, nuo kurių negelbsti jokie vaistai, virškinimo sutrikimas ir kitokie negalavimai labai dažnai pareina nuo nervų sutrikimo, nuo kurio galima išgyti psichiatrinėm priemonėmis, bet ne tablėtėmis ar "tonikais". Taipgi chroniškas nuovargis yra liga, kurios neišgydo nė ilgiausios atostogos, nes ji pareina nuo žmogaus dvasinės buklės. Nuobodulys, baimė dėl rytojaus, smulkųs rupestėliai namuose, pavyduliavimas turtingesniems kaimynams, manymas,kad kiti žmonės yra geresni už patį—visa tai sukelia žmoguje nuolatinį nepasitenkinimą savimi, aplinka ir pačiu gyvenimu, iš kurio kyla nuovargis dirbti, ko nors siekti, kuo nors domėtis, žodžiu, nuovargis gyventi. Tas nuovargis apnuodija gyvenimą ir žmogų padaro nelaimingą. Jeigu norime pašalinti nuovargį, reikalinga mokėti džiaugtis ir mokėti domėtis.

Dažnai sakome apie kai kuriuos žmones, kad jie yra labai įdomūs. Apie kitus gi manome, kad jie nuobodūs, kad nežinia apie ką su jais kalbėti. Jei atydžiai panagrinėsime tas dvi žmonių rušis, tai pamatysime, kad įdomūs žmonės yra tie kurie patys viskuo domisi, kuriems jokia gyvenimo ir žmonių veiklos sritis nesvetima. Gi nuobodūs žmonės, priešingai, yra tie, kurie patys viskuo bodisi, kurie neranda, kuo galėtų domėtis.

Labai dažnai prie nuovargio prisideda ir musų laisvalaikis, kurio nemokame t i n k a m a i sunaudoti. Užuot paskyrę jį tiem dalykam, kuriais mes domimės, per laisvalaikį dažnas žmogus mano, kad reikia "pailsėti". Na ir ilsisi. Nuėję į klubą ištuština kelius stikliukus, išruko pokelį cigarečių, nuobodžiai praleidžia porą valandų ir išėjęs jaučiasi pavargęs. Kitas eina į "muvius", kur rodoma kartais kvailiausias filmas, arba skaito kokią nors visai nerimtą knygą, kuri nereikalauja proto įtempimo, nes per laisvalaikį reikia "nepavargti". Tuo tarpu tokiu laisvalaikio praleidimu tik padidina nuovargį, nes daro me ne tai, kas musų energiją pažadintų, kas mums suteiktų malonumo. Priešingai, griebiamės dalykų, kurie musų nepateikina, nors mes tai ir vadiname "poilsiu". Svarbiausia, žmogus turi žinoti, ko jis nori, ką jis mėgsta ir jei tam dalykui paskirs laisvalaikį, tai tikrai gerai pailsės, net jei atliktų sunkų fizinį darbą; svarbu tik, kad jis butų su malonumu dirbamas. Taigi, išmokime naudotis laisvalaikiu, mokėkime domėtis ir džiaugtis, ir matysime, kaip nuovargis pasidarys tik laikinas ir trumpas reiškinys.

—L

AI, AI, AI . . .

Tai ve, kaip išrodo ta žvaigždė, kurią filmose dažnai gali matyti kaip "Pat williams"

Lietuvių Priežodžiai

Vargas neturi dantų, tačiau suėda žmogų.

*

Juodos rankos maitina pasaulį.

*

Maži vaikai drasko sterblę, o užaugę—širdį.

*

Motinos rankos yra švelnios, bet jos ašaros sunkios.

*

Ir kiškis butų drąsus, jei vilko nagus turėtų.

*

Bažnyčioj— su sparnais, o namuose su ragais.

Iš Plataus Pasaulio

Streikas Argentinoje

Praeitą savaitę sustreikavo Argentinos gelžkeliečiai ir sustabdė dvejų svarbių gelžkelių linijų judėjimą. Perono vyriausybė yra nusistačiusi žut but tą streiką sulaužyti. Gelžkeliečiai streikavo prieš diktaturos bandymą paskirti gelžkeliečių unijos vedėjais savo pakalikus, kurie neturi darbininkų pasitikėjimo.

Krokuvos Akadebija

Lenkijos bolševikų vyriausybė panaikino nuo 1872 metų gyvavusią Lenkijos svarbiausią mokslo įstaigą, Krokuvos Akademiją, ir visas jos turtas perduodamas naujai įkurtai Lenkijos Akademijai, kuri suorganizuota rusišku pavyzdžiu ir kuri darys moksliškus tyrinėjimus pagal "leninizmo ir stalinizmo" katekizmą.

Skautų Jamboree

Austrijoj prasidėjo tarptautinis skautų sąskridis, kuriame dalyvauja skautiškas jaunimas iš 42 kraštų. Iš viso didžiojoj "jamboree" Alpių kalnuose susirinko 15,000 skautų. Jų tarpe yra ir Lietuvos skautų atstovybė. Iš Amerikos sąskridyje dalyvauja 629 jauni skautai.

Marshallo Planas

Švedija ir Portugalija painformavo Ameriką, kad jos nebesinaudos toliau iš Amerikos iki šiolei gauta Marshallo plano pagalba. Anglija dar pernai atsisakė nuo tos pagalbos.

Albanija Reformuoja

Albanijos diktatura paskelbė dekretą, pagal kurį Albanijos katalikų bažnyčiai griežtai draudžiama turėti bet kokius ryšius su Vatikanu. Albanijos bolševikai mano, kad bažnyčiai užtenka turėti vieną galvą Maskvoje ir visai nėra reikalo palaikyti ryšius su Romos popiežiu.

Švedijos 'Svečiai'

Po trijų lietuvių pabėgimo nuo vieno rusų laivo, pereitą savaitę į Švedijos uostą Ystad atplaukė lenkų mažas karo laivas, kuriame visi karininkai buvo uždaryti į kajutes, o jurininkai nutarė pabėgti ir prašyti Švedijos prieglaudos teisės 12 jurininkų pasiliko Švedijoj, karininkai su keliais jurininkais išplaukė į Lenkiją "aiškintis" dėl to maišto.

Irano Vandenyse

Irano vyriausybė pranešia, kad Irano pakraščių sargyba per pusę valandos apšaudė vieną rusų karo laivą Irano teritorialiniuose vandenyse Kaspijos juroje. Po apšaudymo laivas nuplaukė į atvirą jurą.

Atlanto Paktas

Atlanto Pakto narių taryba pradėjo svarstyti klausimą apie įtraukimą Turkijos ir Graikijos į Atlanto Paktą. Anglija, kuri buvo priešinga to Pakto prapletimui, dabar sutinka, kad tos valstybės butų įtrauktos į Atlanto Gynimosi Sąjungą.

KAS MUMS RAŠOMA

Liudnas Atsitikimas

Liudna, oi liudna žiurėti, kaip žmogus numiršta nesutvarkęs savo pinigų. Taip atsitiko su Ambrozu Jermala, kuris gyveno Wilkes-Barriuose, Pa. ir mirė Wyoming Valley ligoninėj. Velionis turėjo nuosavą namą, apie $15,000 pinigų ir buvo laisvas žmogus, senas "Keleivio" skaitytojas. Bet kai mirė, buvo palaidotas katalikų kapinėse, nes nepaliko testamento ir nenurodė, kaip jį palaidoti.

Bet tai ne vikas. Budamas našlys (jo žmona mirė 1950 metais) velionis Jermala susipažino su viena moteriške Brooklyne ir jiedu buvo jau sutarę tuoktis, tik ieškojo geresnio namo pirktis. Tam tikslui Ambrozas turėjo namuose $6,000 pinigų ir papasakojo apie savo planus artimiems draugams. Bet pasitaikė liga ir jį reikėjo vežti į ligoninę, kur jam buvo padaryta operacija ir po operacijos jis mirė. Jo draugai, kurie nuvežė jį ligoninėn, nedavė žinoti jo sužadėtinei apie jo ligą, tik po mirties pranešė jai, kad atvažiuotų pasiimti savo drapanas. O kas atsitiko su velionies pinigais, niekas nežino, o jei kas žino, tai sau žino.

Tai ve, kaip liudnai baigiasi gyvenimas žmonių, kurie nepriklauso jokioms organizacijoms ir gyvena vieni patys, dargi nepalieka testamento ir nepasako, kiek turi turto ir kam jį skiria. Kai apserga žmogus, tada jau pervėlu rupintis, nes ligoniui paprastai jau nerupi, kas atsitiks su jo turteliu ir su juo pačiu.

Viską žinanti.

Gražus Pavyzdys

Draugas A. Kučinskas iš Kanados prisiuntė $10 prenumeratai ir ta proga rašo:

Be "Keleivio" butų labai nuobodu, nes dabar ne tiktai aš su žmona jį skaitome, bet ir musų sunelis įdomaujasi lietuviška spauda. Jis jau gerai lietuviškai paskaito ir parašo. Stengiamės ir kitus savo vaikus, kaip tik paaugs, išmokyti lietuvių rašybos. Kalbėti jie visi gerai kalba gimtine lietuvių kalba. Mums rodosi, kad butų prasikaltimas nemokyti savo vaikelių prigimtosios savo kalkos. Prisiunčiu $10.00 "Keleivio" prenumeratai. Tai bus ilgesniam laikui. Daug viso gero "Keleivio" štabui.

A. Kučinskas

Rockyford, Alta

Žodis p. T. Tiesai

Skaičiau "Keleivio" 30 Nr. Tamstos laiškutį "Kodėl 'tėvai' " ir noriu atsakyti. Aš jau nebe jauna, man teko gyventi su visokiais kaimynais, ir aš esu įsitikinusi, kad yra žmonių, kuriems kunigas rekalingas, nes jie patys nežino kaip save valdyti. Kito vyro žmona galėtų akis išverkti, bet jis jos neklausys ir iš smuklės neis, iki neužsidarys smuklės durys. Bet kai kunigas jam pasakys, kad griuva jų gyvenimas, tai jis smuklėj jau nesėdės per naktį.

O kai dėl klausimo, kas leido kunigams vadintis "tėvais", tai turėtų buti "dvasios tėvais".

Pagaliau, jei kam kunigo nereikia ir jei kas su jais nenori turėti reikalu, tai galima ir jų raštų neskaityti ir jų "tėviškumu" nesinaudoti.

A. K.

Detroit, Mich.

LAIŠKAS IŠ EASTONO

Liepos 11 d. skaitėme "Keleivyje" kad kai kurie Eastono, Pa., lietuviai bendraminčiai laikraščio sukaktuvių proga paaukavo $10, bet raudonųjų bimbinių šmeižikų bijodami, prašė pavardžių neskelbti.

Ta proga P. Klova ir J. Johnson sutarė parodyti, kad Stalino tarnų nėra reikalo "bijoti" ir sudėjo P. Klova $10, o J. Johnson $5 "Keleivio" reikalams. P. Klova sakėsi nesąs socialistas, bet gerbia ir remia tiesą rašantį laikraštį.

P. Klova dar prieš 25 metus parodė, kad laisvai protaujančiam žmogui su Maskvos davatkomis nėra pakeliui.

Prie laiško pridedamas čekis $15, pinigai yra auka laikraščiui, kad ir po sukaktuvių, bet ta pačia intencija.

Senas Eastonietis

ADMINISTRACIJOS PRANEŠIMAI

Gaunam daug paklausimų, kiek reikia mokėti už paieškojimus. Taigi pranešam, kad už giminių paieškojimus, jeigu jie neilgesni kaip 25 žodžiai, skaitom po 75 centus. Jeigu paieškojimas ilgesnis kaip 25 žodžiai, tai tada skaitom po 3 centus nuo kiekvieno žodžio.

Norint kad paieškojimas tilptų daugiau kaip vieną sykį, už kiekvieną sekantį sykį reikia primokėti po 50 centų.

Tokia pat kaina ir smulkiems biznio skelbimams, kaip farmų ar namų pirkimas, visokie pardavimai ir tt.

Užmokestį geriausia prisiųsti kartu su skelbimu ar paieškojimu. Saugiausis budas pinigams siųsti yra pašto money orderiai

Jeigu kam paštas toli, tai pinigus galima siųsti ir popierinias doleriais.

Kas siunčia pašto ženkleliais, prašome nesiųsti brangesnių ženklelių kaip 10 centų, ir prašome nesiųsti Air Mail stampų.

Kanados pašto ženkleliai mums visai negalioja.

Administracija

BEISBOLO SKANDALAS

Kaip daugelį biznių, taip ir sportą Amerikoj užvaldė raketai. Nesenai išėjo aikštėn didelis skandalas krepšinio (basketball) sporte, o dabar toks pat skandalas tardomas beisbolininkų organizacijoj. Šitie trys vyrai Washingtone svarsto, ką su tais raketais reikėtų daryti.

100 TUKSTANČIŲ VAIKŲ BE PRIEŽIUROS

Venezueloje yra apie 100,000 vaikų be jokios priežiuros, kurie gyvena ir maitinasi, kaip moka ir gali. Taip skelbia vaikų priežiuros taryba, kuri rupinasi be priežiuros vaikų likimu. Vaikai paliekami be priežiuros dėl tėvų skurdo, dėl nedarbo ir dėl kitokių priežasčių. Vaikų priežiuros taryba rupinasi 30,000 vaikų, bet reikalingų pagalbos yra kelis kartus daugiau.

Venezuela yra turtinga aliejumi šalis. Šalia greit pralobusių turtuolių ten pilna skurdžių, kurie net savo vaikų negali išmaitinti.

UNIJOS MOKESČIAI NĖRA PRIVALOMI

National Labor Relations Board Washingtone nusprendė vienbalsiai, kad ir unijinėj dirbtuvėj darbininkai turi teisę dirbti nemokėdami "assesmentų." Taft-Hartley aktas sako, kad unijinėj dirbtuvėj unijistai turi mokėti unijai "periodines duokles," bet NLRB išaiškino, kad "assesmentai," unijos uždedami nepaprasti mokesčiai, nėra "periodinės duoklės" ir darbininkams jie neprivalomi.

PAIEŠKOJIMAI

Paieškau mano pusbrolius Kleoparį, Benediktą ir Steponą Visgaudžius. Jie paeina iš Telšių apskrities, Židikų valsčiaus, Kvieslės kaimo. Jie patys, ar kas juos žino, prašau atsiliepti, busiu dėkingas. (34)

Silvestras Jankauskas,
64 I Street,
So. Boston 27, Mass.

Adelė Povilaitytė-Tiškienė, Juozo duktė, gimusi Amerikoje ir prieš 2-rąjį karą gyvenusi Bostone ar Brookline, malonės atsiliepti šiuo adresu: (32)

Antanas Jankauskas,
5907 Hegerman St.,
Philadelphia 24, Pa.

APSIVEDIMAI

Vienam nuobodu gyventi. Turiu biznį ir namus, reikalinga moteris. Rašykit: (32)

George,
11059 Dodge, Van Dyke, Mich.

REUMATIŠKI SKAUSMAI

Deksnio Galinga Mostis, sudaryta iš daug skirtingų elementų, turi savyje galingą šilimą. Šildydama galingai, ištarpina Reumatiškus skausmus, rankų, kojų skaudėjimą ir tirpimą, dieglius, šaltį. Daugeliui žmonių pagelbėjo ir tamstai pagelbės. Nelauk ilgiau, bet tuojau įsigyk DEKENS OINTMENT, arba rašykite į dirbtuvę. Kaina 2 oz. $1.00; 4 oz. $2.00. Ekstra didelė dėžė—16 oz. $5.00 (41)

DECKEN'S PRODUCTS
P. O. BOx 666, Newark 1, N. J.

REIKIA BIZNIUI PARTNERIO

Partneris gali buti vyras ar moteris. Biznis senai išdirbtas ir visauga, todėl reikia daugiau žmonių jį vesti. Platesnių žinių duosiu per laišką. Rašyti man šiuo adresu:

DECKEN'S PRODUCTS
P. O. Box 666
Newark 1, N. J.
(35)

Vieningas Pasaulis
Prašalins Karus

Taip sako ir rašo žurnalas "Lietuvių Naujienos." Kaina $2.00 metams. (39)

LIETUVIŲ NAUJIENOS
332 N. 6th St., Philadelphia 6, Pa.

LAWRENCIEČIŲ ŽINIAI

Pranešu, kad Lawrenciuje parsiduoda baldai (forničiai) ir kad kartu galima gauti butą, 3 kambarius ir virtuvę. Kam reikia, ateikit pasikalbėti pas J. Yerą: (32)
33 Brook St., Lawrence, Mass.
(Žemutinis aukštas)

AJARŲ ŠAKNIS

Ajarų Šaknis gelbsti nuo vidurių nemalimo, gerai veikia ant skilvio, gydo nuo dieglių, gelbsti prašalinti iš pilvo nereikalingus gazus, paerzina neveikliuosius kuno organus ir, sakoma, gerai dėl mažakraujų. Mokslininkai sako, kad Ajarų Šaknis turi šių mineralų: Sulphur, Phosphorus, ir Potasium, ir šitie mineralai yra mums visiems reikalingi. Gali darytis Ajarų arbatos ir gerti, bet yra gerai ir šiaip Ajaro šmotą kramtyti ir tas seiles nuryti. Ajarų Šaknis $2.50 svaras. Mažiau perkant, 6 uncijos už $1.00.

ALEXANDER'S CO.
414 W. Broadway
South Boston 27, Mass.

JUOZAS STALINAS
— arba —
Kaip Kaukazo Razbaininkas Pasidarė Rusijos Diktatorium

Tokią brošiurą yra parašęs J. Pilipauskas, kuris pažysta Staliną nuo jo kudikystės. Čia nušviestas visas Rusijos diktatoriaus gyvenimas: kaip jis rubavojo bankus ir kaip jis žudė savo sėbrus. Ne prasimanymai ar šmeižtai, bet istoriniai faktai, su datų, ivetų ir vardų nurodymais.

Paskutiniais laikais plinta gandai, kad Staliną pradėjo ėsti vėžys. Šiomis dienomis buvo paskliduai žinia, kad jis jau nebegyvas. Dabar kyla klausimas, kas užims jo vietą, kai giltinė jį nusineš?

Brošiura didelio formato, gražiais viršeliais, 32 puslapiai grynų faktų, kaina tik 25 cent. Gaunama "Keleivio" knygyne:

KELEIVIS
636 Broadway, South Boston 27, Mass.

SUSIVIENIJIMAS LIETUVIŲ AMERIKOJE

Didžiausia ir Turtingiausia Lietuvių Organizacija Pasaulyje

TURTAS SIEKIA VIRŠ $2,500,000.00.

Savo nariams ligoje pašalpų ir pomirtinių apdraudų yra išmokėjęs arti $5,000,000.00.

Susivienijimo kuopos randasi visuose didesniuose miestuose Amerikoje ir Kanadoje.

Kiekvienas lietuvis gali apsidrausti nuo $100.00 iki $5,000.00.

Ligoje pašalpa savaitėje $9.00 ir $12.00.

Dabar vedamas Susivienijimo 60 metų Jubiliejinis Vajus. Įstojimo nereikia mokėti. Daktarui už egzaminavimą apmoka Susivienijimas.

Tapk Susivienijimo nariu ir prirašyk savo šeimos narius. Kreipkis pas vietinę kuopą arba į Centrą adresuodamas:

LITHUANIAN ALLIANCE OF AMERICA
307 W. 30th St., New York 1, N. Y.

'Keleivio' Agenturos

Kur Galima Musų Laikraštį Užsirašyti arba Nusipirkti Atskirais Numeriais

SOUTH BOSTONE
Nusipirkt ar užsirašyt "Keleivio" ofise, 636 Broadway.
Nusipirkti Lietuvių Piliečių Klube, 368 Broadway.
Nusipirkti iš Silver Cafe, 324 Broadway.
Nusipirkti iš South Boston Cafe, 258 Broadway.

BOSTONE
Nusipirkti pas J. White, 103 Green Street, West End.

MONTELLO, MASS.
Nusipirkti pas Peter Uses, 135 Ames Street.
Nusipirkt ar užsirašyt pas C. P. Yurgeliuną, 124 Ames Street.

LAWRENCE, MASS.
Nusipirkt ar užsirašyt pas Sweetrą, 135 Newbury Street.
Nusipirkti pas V. Tamulevičių, 288 Perk Street.

WORCESTER, MASS.
Nusipirkti Skrinskio vaistinėj, 29 Kelly Square.
Nusipirkti Vernon Drug vaistinėj 100 Millbury Street.
Nusipirkti iš Chesney Canteen, 90 Millbury Street.

CAMBRIDGE, MASS.
Nusipirkt ar užsirašyt pas Leo Silkinį, 783 Main St.
Nusipirkt pas F. Waleyką, 771 Cambridge St.
Nusipirkt ar užsirašyt pas J. Vinciuną, 233 Portland St.

BROOKLYN, N. Y.
Nusipirkti pas Charles Druckerį, 350 Grand St.
Nusipirkt ar užsirašyt Gabijoj, 340 Union Ave.
Nusipirkti pas Mrs. V. Travinski, 180 Grand St.
Nusipirkti pas N. Leitą, 56 Hudson Ave.

NEWARK, N. J.
Nusipirkti pas Mrs. Rapulevičienę, 112 Chamber St.

AMSTERDAM, N. Y.
Nusipirkt ar užsirašyt pas J. A. Šunskį, 199 E. Main St.
Nusipirkti iš Mary's News & Delicatessen, 136 E. Main St.

MASPETH, L. I., N. Y.
Nusipirkti pas M. Bartkų, 65-27 Grand Ave.

PHILADELPHIJOJ
Nusipirkti pas B. Litą, 3170 Richmond St.

PITTSBURGH, PA.
Nusipirkti iš Liberty News, 1013 Liberty Ave.

ELIZABETH, N. J.
Nusipirkti pas Mrs. V. Petkus, 227 First St.

KEARNY, N. J.
Nusipirkti pas Sam Selector, 124 Schuyler Ave.

MANCHESTER, CONN.
Nusipirkti iš Nichol's News Shop, 197 No. Main St.

HARTFORD, CONN.
Nusipirkt ar užsirašyt pas Joną Sekį, 444 Broad St.

BALTIMOREJ:
Nusipirkti pas P. Sinusą, 800 W. Lombard St.
Nusipirkti pas S. Širvinską, 702 W. Lombard St.
Nusipirkti iš Lith. National Library, 851 Hollins St.

CHICAGOJE
Užsirašyti "Naujienų" ofise, 1739 So. Halsted St.
Nusipirkt ir užsirašyt pas Mrs. M. Tverijonas, 3301 So. Halsted St.
Nusipirkt iš J. Bajorinas Newsstand, 31st and So. Halsted Sts.
Nusipirkti pas Steve Harris, 48th St. and S. Ashland Ave.
Nusipirkti pas Morris Plofski, 3501 So. Halsted St.
Nusipirkti ant M. Cohen Newsstand, Archer and Kedzie.
Nusipirkti pas A. G. Kartaną, 2458 W. 69th St.
Nusipirkti pas K. Pocių, Halsted Tavern, 12003 So. Halsted St.
Nusipirkti iš M. Bayer Liquor Store, 3466 So. Halsted St.
Nusipirkti pas F. Lukoševičių, 1405 So. 49th St., Cicero, Ill.

GARY, IND.
Nusipirkti iš Peoples' Pharmacy, 1428 Broadway.

SEATTLE, WASH.
Nusipirkti iš Brewer's Harbor Drug Co., 120 First Ave., So.

NASHUA, N. H.
Nusipirkti iš Lithuanian Baking Co., 33 High St.

RUMFORD, ME.
Nusipirkt ar užsirašyt pas J. Kaulaičią, Spruce St.

KANADOJE
Nusipirkti "Prosvitos" ofise, 324 Queens St. W., Toronto, Ont.
Užsirašyti pas A. Kesiuną, 300 Robert St., Hamilton, Ont.
Nusipirkti ant Wolfe's Newsstand, Sudbury, Ont.

BRAZILIJOJ
Nusipirkt ir užsirašyt "Garnio" ofise, Avenida Zelina 706, Sao Paulo.

ARGENTINOJ
Užsirašyti "Arg. Liet. Balso" ofise, Casilla de Correo 303, Buenos Aires.

URUGVAJUJE
Užsirašyt pas M. Krasinską, Uruguayana 3121, Montevideo.

AUSTRALIJOJ
Užsirašyti "Austr. Lietuvio" ofise, 35 Cator St., West Hindmarsh, Adelaide, S. A.

ANGLIJOJ
Užsirašyti pas A. Zamžicką, 26 Devenport Rd., London, W. 12.

Vietinės Žinios

LANKĖSI DRAUGAI MATAI IŠ WATERBURIO

Šiomis dienomis Bostone lankėsi Waterburio lietuvių veikėjas ir senas musų draugas Tamas Matas su simpatinga savo žmona. Jiedu čia aplankė sergantį —gal butų tiksliau, sveikstantį,—adv. Bagočių ir ta proga aplankė musų įstaigą. Kartu su svečiais buvo pas mus atvažiavęs ir ligonis su ponia Bagočiene.

Adv. Bagočius jau tiek pasitaisęs, kad gali vaikščioti, nors ir lazduke pasiremdamas. Sakosi jau atgavęs apie 40 svarų praraslo svorio ir jaučiasi daug geriau. "Man niekas, niekas neskauda, tik kojos dar silpnos," sako jisai.

Juokaudamas drg. Matas jį klausia: "Ar runysi į SLA prezidentus?"

"Nemaniau runyt," aiškina Bagočius, "bet 'Vienybė' jau paskelbė mano kandidaturą, taip kad dabar aš ir nenorėdamas esu jau kandidatas."

Atsisveikinant, drg. Matas paklojo dešimtinę Maikio Tėvui ant "makorkos."

Svečias iš Worcesterio

Atostogų proga mus aplankė senas musų prietelis ir rėmėjas J. Motiejaitis iš Worcesterio. Draugiškai pasikalbėjome ir atsisveikindamas drg. Motiejaitis paliko Maikio tėvui porą dolerių dovanų. Sako, "staršas generolas" pensijos negauna, tai pinigų jam reikia. Denkiu, denkiu, sako Maikio tėvas.

Po Operacijos Macejunienė Eina Sveikyn

Marijona Macejunienė, kuriai nesenai buvo padaryta operacija, jau parvažiavo iš ligoninės ir sveiksta namuose. Ji gyvena So. Bostone, 450 E. Seventh St. adresu.

Ligonė yra labai dėkinga savo šeimai, draugams ir giminėms už lankymą, gėles ir atvirukus. Ypač ji dėkinga J. Žilinskienei, K. Ramanauskienei ir M. Strazdienei už rupestingą priežiurą. **Rep.**

KAS DĖL KO KALTAS

Bostone, ant Beacon Hill, buvo kelios gatvės su senais plytiniais šalygatviais. Miestas plytas pašalino ir sudėjo asfaltinius šaligatvius. Senovės mėgėjams tas nepatiko, ir jie dabar kelia protestą, kad panaikinti senovinį "plytų grožį yra komunistų sąmokslas."

CIO pirmininkas Murray parašė prezidentui Trumanui laišką protestuodamas dėl Missouri upės potvynio, kad valdžia nesirupina apsaugot gyventojus nuo tokios nelaimės. Trumanas atsakė, kad dėl to potvynio kalti "republikonai," ar nepažangųs atstovai, kurie trukdo priimti įstatymą apie Missouri Valley Authority.

BALF'o PIKNIKAS

Bostono BALF ruošia rugpiučio 19 d., sekmadienį, Romuvos Parke, Brocktone didelį išvažiavimą (piknika). Sudarytas tam reikalui žinomų musų visuomenininkų komitetas daro visa, kad suvažiavę piknikan tautiečiai jaustųsi kaip anais gerais laikais, iškilaudami Lietuvos miškuose ar pievose Nemuno ar Nėries pakrantėse.

Komiteto pirmininku yra Pranas Razvadauskas, kuriam niekad nepritruko energijos bei organizacinių sugebėjimų kiekvienam lietuviškam darbe. Virtuvė yra nenuilstančių darbuotojų ir geriausių šeimininkių Kruopienės ir Svilienės rankose. Bufetas su geriausiais gėrimais yra Stasio Jakučio žinioje, kuris tikrai savo svečių nesuvils. Įdomią programą rengia visiems mums mieli Ivaškienė, Bričkus ir skautai, kurie žada parodyti nematytų iki šiol numerių. Transportui organizuoti yra prašytas Griganavičius. Reiškia, važiuosime patogiais busais, kurių pirmas išeis nuo piliečių klubo pirmą valandą, o paskutinis—pusė po pirmos. Bendroji pikniko tvarka yra musų visuomeninko veterano M. Venio žinioje.

BALF yra bendra visų Amerikos lietuvių organizacija, todėl visi tautiečiai be pažiurų skirtumo turi progos bendrauti šitame gražiame parengime. Naujakurių bendruomenė įpareigojo visus naujakurius Bostono apylinkėse apsilankyti BALF piknike. Visas parengimo pelnas bus sunaudotas musų senelių ir ligonių šelpimui Europoje.

South Bostone Viešėjo Mrs. Geanchas ir Duktė

Pereitą sekmadienį South Bostoną apleido Mrs. K. Geanchas ir jos duktė Viola. Jodvi buvo atvykusios iš Gary, Ind., pas savo gimines Bindzevičius, gyvenančius 443 E. 7th St., So. Bostone.

Mrs. K. Geanchas yra musų laikraščio skaitytoja. Į Gary mano grįžti apie pabaigą šios savaitės.

Beje, čia viešėdamos viešnios daug žuvavo ir grybavo. Savo laimikį jodvi parsivežė į Gary. **Rep.**

Lankėsi Masaitis ir Rodgers

Pereitą savaitę turėjome daug svečių iš tolimesnių kolonijų. Iš Collinsvillės, Conn., buvo drg. A. Masaitis, o iš Pawtucket, R. I., lankėsi drg. Wm. Rodgers. Vienas atsinaujino "Keleivį," kitas nusipirko knygų ir abudu paliko Maikio tėvui dovanų. Ačiu už viską.

Dingo Devinmetė Mergaitė

Šį pirmadienį iš ryto kur tai dingo 9 metų Roxbury mergaitė, Patricia Kennedy. Ji žaidė prie savo namų ir paskui išnyko. Policija spėja, kad vaikas gali buti "kidnapintas." Visos policijos pastangos mergaitę surasti kol kas nedave rezultatų.

POTVYNIS

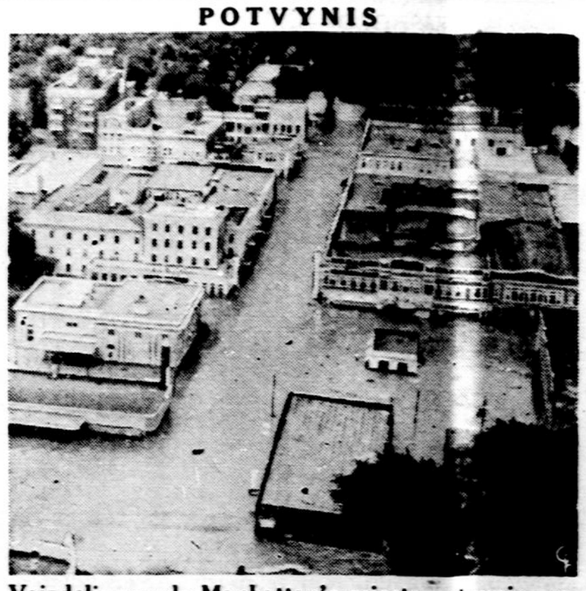

Vaizdelis parodo Manhattan'o miestą potvynio metu. Išsiliejusios upės daugiausiai nuostolių pridarė Kansas ir Missouri valstijose

NEVALIA NUTRAUKTI VIEŠŲJŲ DARBŲ

Connecticut valstijos vyriausias tribunolas nusprendė, kad valstijos tarnautojai, kaip mokytojai, paštininkai, ugniagesiai ir kiti, negali streikuoti arba darbą nutraukti reikalaujant daugiau algų. Atlyginimą už viešuosius darbus nustato tam tikros valstijos komisijos. Šį klausimą tribunolui teko spręsti dėl buvusios mokytojų streiko Norwalko mieste.

Apklausinėjo 50 Žmonių Dėl Monfet Nužudymo

Lawrence, Mass., policija jau apklausinėjo 50 žmonių dėl draudimo agento Leo Monfet nužudymo, kurio lavonas buvo atrastas North Andover nušautas liepos 26 d. Ta keista ir nepaprasta žmogžudystė vis dar tebėra neišaiškinta. Policija turi visokių "teorijų," bet nepagauna siulo galo.

Skubina Kelti Nuomas

225,000 namų savininkų jau išsiėmė blankas užpildyti ir grąžinti nuomų priežiuros įstaigai nuomoms pakelti. Pagal naują ukio kontrolės įstatymą namų savininkai gali pakelti nuomas 20% virš 1947 metų nuomų, bet tam turi gauti leidimą iš nuomų priežiuros įstaigos.

Bostono mieste jau 4,124 namų savininkai įteikė prašymus nuomas pakelti ir nuomų priežiuros įstaiga jau davė 930 savininkų leidimą tą padaryti. Bet tai tik pradžia, nes didelė dauguma namų savininkų nori pasinaudoti tuo įstatymu ir pakelti nuomas. Pradžioje daugiausiai prašymų įteikia tie namų savininkai, kurie gauna, palyginus, neaukštas nuomas, daugiausiai darbininkų gyvenamuose namuose.

Kai kurie Mass. seimelio nariai mano, kad valstijos seimelis turėtų išleisti įstatymą nuomoms kontroliuoti ir palikti senas nuomas, bet namų savininkai dėl to kelia didelį protestą. Jie sako, kad jau senai reikėjo leisti namų savininkams pakelti nuomas, nes daugelis namų savininkų nepajėgia išsiversti iš gaunamų nuomų.

Kai kurie namų savininkai sako, kad nuomos kontrolę reikėtų visai panaikinti. . . .

KOREJOJ SUŽEISTAS KAPITONAS BAGDONAS

Paskutiniame Korejos karo aukų sąraše paskelbta, kad ten sužeistas mušiuose kapitonas Stanley A. Bagdonas iš Worcester, Mass., kurio gyvenama vieta nurodyta Patch Reservoir Dr., Worcester.

Adv. Cenedella Šaukia "Padorius Žmones" į Talką

Pašalintasis iš vietos Worcesterio distrikto prokuroras, Alfred B. Cenedella, šį pirmadienį vakare paskelbė, kad jis nepasitrauks iš savo vietos ir šaukia "visus padorius žmones valstijoj" pasisakyti prieš jo pašalinimą. Worcesterio "grand jury," kuris tyrinėja tame mieste ir apielinkėse veikiančius raketierius, irgi pasisakė, kad tyrinėjimas bus tęsiamas neatsižvelgiant, ar prokuroras Cenedella bus pašalintas ar ne.

Prokuroro Cenedella pašalinimas jau spėjo sukelti labai daug politinių dulkių. Spaudoje keliamas klausimas, kodėl valstijos prokuroras pirma neapkaltino distrikto prokuroro ir neleido bešališkiems žmonėms nustatyti jo prasižengimus, jei tokie yra, ir tik paskui jį pašalinti. Dabar atrodo, kad jis pašalintas remiantis įtarimais ir kokiais tai skundais, kurių teisingumas dar nėra nustatytas.

Dar Du Lenkai Pabėgo

16 lenkų praeitą savaitę pabėgo į Švediją, 12 karo laivu ir 4 lėktuvu, o šį pirmadienį du lenkų jurininkai, kurie buvo atsiųsti į Angliją perimti aliejaus tankerį, pasiliko Anglijoj ir prašo prieglaudos teisės.

BANKŲ INDĖLIAI NEBUS TAKSUOJAMI

Mass. seimelis atmetė gubernatoriaus P. A. Deverio pasiulytą įstatymą apdėti mokesniais bankų indėlius. Tas įstatymas butų davęs valstijai $1,400,000 pajamų per metus, bet seimelyje dauguma atstovų pasisakė prieš tą įstatymą ir jis atpuolė. Dabar seimelis svarsto kitus gubernatoriaus pasiulytus mokesnius ant elektros, geso ir kitų viešojo patarnavimo reikmenų.

Prieš apdėjimą mokesniais bankų indėlius ypatingai karštai protestavo taupomieji bankai, kurie turi tukstančius smulkių indėlininkų.

SENATORIUS LODGE UŽ EISENHOWERĮ

Massachusetts senatorius Henry Cabot Lodge, Jr., pasisakė už išstatymą kandidatu į prezidento vietą gen. D. D. Eisenhowerio, nors jis sako, kad dar peranksti yra jį viešai kalbinti buti kandidatu.

Sen. Lodge pasisakė kai kuriais politiniais klausimais griežtai prieš senatorių Taft, kurio vardas dabar dažnai minimas, kaipo galimo republikonų kandidato į prezidento vietą. Senatorius Lodge nesutinka su sen. Taftu dėl Korejos karo vertinimo; jis reikalauja, kad prezidentui Trumanui butų duoti platesni įgaliojimai kovoti prieš infliaciją ir ypatingai sen. Lodge reikalauja paskubomis stiprinti Amerikos karo jėgas. Sen. Lodge nemano, kad 95 bilionų karo biudžetas reikštų šalies bankrotą, kaip tą sako sen. Taft.

Pašalino Worcesterio Prokurorą Cenedellą

Musų valstijos prokuroras Kelly šį pirmadienį davė įsakymą pašalinti iš vietos Worcesterio distrikto prokurorą Alfred E. Cenedella, kuris nesenai kaltino, vėliau paskirtą teisėju, adv. Derham davus ar norėjus duoti kyšį valstijos prokurorui už vienos bylos laimėjimą.

Valstijos prokuroras paskyrė Bostono teisėją Crehan perimti pašalintojo prokuroro ofisą ir ištirti prieš jį iškeltus įvairių žmonių skundus. Pašalintasis prokuroras Cenedella sako, kad jis nesutinka su pašalinimu ir kovos prieš tą valstijos prokuroro patvarkymą.

Cenedella pašalinimas yra pasekmė seimelio daryto tyrinėjimo dėl Cenedellos iškelto jau minėto kaltinimo. Seimelio komisija savo didžiumos raporte sakosi įsitikinusi, kad distrikto prokuroras Cenedella iškėlė nepamatuotus kaltinimus prieš adv. Derham ir prieš valstijos prokurorą.

SLA SUSIRINKIMAS

Dorchesterio SLA 359 kuopos narių susirinkimas įvyksta sekmadienį, rugpiučio 12 d., 2 val. po pietų, A. L. Klubo patalpose, 1810 Dorchester Ave.

Visi nariai prašomi dalyvauti. Be kuopos einamų reikalų turime aptarti SLA apskričio pikniko reikalus. Piknikas įvyksta rugpiučio 26 d.

Valdyba.

RADIO PROGRAMA

Lietuvių Radio Korp. programa per buvusią stotį WBHS, kuri dabar vadinasi stotis WHEE, 1090 kilocycles, 9:30 iki 10:30 val. ryte sekmadienį, bus sekanti:

1—Armonistas Sylvestras Shatas iš Hudson, Mass.
2—Dainos.
3—Magdutės Pasaka.

Po programos prašome parašyti laiškelį ar atvirutę į stotį WHEE, Lithuanian Program, 35 Court St., Boston, Mass., o biznio reikalais rašykit ofiso adresu: 502 E. Broadway, So. Boston 27, Mass.

Steponas Minkus.

Trijų Dienų Pamestinukė

Prie Cathedral naujųjų namų buvo atrasta trijų dienų amžiaus mergaitė, kurią motina paliko labdarybei auklėti. Policija, pagal vaikučio drapanėles spėja, kad motina greičiausiai bus iš Wakefieldo ir pagal tas drapanas tikisi motiną surasti. Bet prieš tai policija per radio ragino motiną, kad ji nesislėptų ir ateitų vaikutį atsiimti. Mažoji mergytė dabar yra miesto ligoninėj.

LIETUVIŲ MELODIJOS VALANDA

Populiariškos Radio Programos

Sekmadienio rytais nuo 11 iki 12 val. iš stoties WTAO, 740 klc.

Biznio reikalais kreipkitės: **409 W. Broadway, So. Boston** Arba telefonuokit: SO 8-0520

PARDUODA NAMUS

So. Bostone prie juros, 2 šeimų, 10 kambarių su visais patogumais, gražus kiemas, tuščias butas, $4,000.
So. Bostone, arti juros, 3 šeimų centr. šildymas (steam by oil), tuščias butas, $6,500, įmokėti tik $1,000.
Dorchestere, Uphams Cor. 2 šeimų, 6 ir 9 kamb. centr. šildymas, moderniškai įrengtas viduje ir atnaujintas iš oro, tuščias butas,$10,500.
Mattapan, prie Matt. S. 4 šeimų po 4 kamb. ,centr. šildymas, puikiai atnaujintas, rami ir graži vieta tarp medžių ir gėlių, tuščias butas, už $10,500.
Daug kitų namų parduoda:
ANTANAS JUKNEVIČIUS
545 Broadway, So. Boston, Mass.
Telefonas: SO 8-0605

NAMAS PARDAVIMUI

Murinis 6 šeimynų namas South Bostone, 293-5 West 3rd St. Gerai įrengti pečiai, baltos sinkos ir maudynės. Geras pirkinys. Vienas butas bus tuščias pirkėjui. Savininką galima matyti nuo 5 iki 8 val. vakaro. (39)
George Lekas,
168 F St., South Boston, Mass.

LIETUVIS PERKA DŽIONKĄ
Juozas Sinkevičius
Praneškit jam ką turit. Jis nupirks ir pasiims kada tik jums parankiau, popiet ar vakare. Telefonuokit: SO 8-8343. (36)

VAISTAS "AZIVA"

1—Vaistas nuo nudegimo ir nuo nušutimo vandeniu.
2—Vaistas nuo atdarų žaizdų —mostis.
3—Akių vaistas.
4—Vaistas nuo kojų nieżėjimo, pirštams, tarpupirštėms ir papirštėms.
5—Vaistas nuo galvos nieżėjimo.
6—Vaistas nuo kosulio. Greit pagelbsti.
7—Vaistas nuo inkstų skaudėjimo.
Reikalaukite šitų vaistų pažymėtais numeriais. Kaina už kiekvieną numerį $1.00. Pinigai, čekis ar money orderis iš kalno. Adresuokit: (51-1)
Joseph Machinskas
295 Silver Street
South Boston 27, Mass.

APSIDRAUSK NUO LIGOS IR NELAIMĖS
Už $12 per metus gausi ligoje $25 pašalpos savaitei
Visais insurance reikalais kreipkitės į: (n35)
BRONIS KONTRIM
598 East Broadway
South Boston, Mass.
Tel. SO 8-1761 ir SO 8-2483

Lietuviška Aptieka
Savininkas H. CABIT
100 Dorchester Street
SOUTH BOSTON
Tel. SO 8-4149
Turim visokių vaistų. Siunčiam net Europon. Kalbam lietuviškai. Patarnavimas mandagus; kainos nebrangios. Gyvename čia jau 20 metų.

KAMBARYS SU PEČIUM IR VONIA
Išnuomojamas kambarys-butas su pečiumi ir vonia, vienam ar dviems asmenims. Dėl sąlygų teirautis nuo 5 iki 7 val. vakaro, 592 E. 6th St., trečias aukštas, So. Boston, Mass. (31)

DR. D. PILKA
Ofiso Valandos: nuo 2 iki 4 ir nuo 7 iki 9
546 BROADWAY
SO. BOSTON, MASS.
Telefonas: SOUth Boston 1290

A. J. NAMAKSY
REAL ESTATE & INSURANCE
409 W. Broadway
SOUTH BOSTON, MASS
Office Tel. SOboston 8-0948
Res. 37 ORIOLE STREET
West Roxbury, Mass.
Tel. PArkway 7-0402-M.

Tel. AV 2-4026
Dr. John Repshis
LIETUVIS GYDYTOJAS
Valandos: 2-4 ir 6-8
Nedėliomis ir Šventadieniais: nuo 10 iki 12 ryto
495 COLUMBIA ROAD
arti Upham's Corner
DORCHESTER, MASS.

Ar Žinot Kur Ką Gauti!
Mes pranešam, kad turime musų krautuvėj visokių mašinų išrandavojimui, kaip tai Floor Sanders, Wall Paper Removers, Boat Sanders ir kitų. Taipgi turime visokių pentų, varnišių, sienoms popierių, plumbing, elektros reikmenų. Pristatymas veltui. Kreipkitės
Flood Sq. Hardware Co.
A. J. ALEKNA, Prop.
628 E. Broadway, So. Bostone
Tel. SO 8-4148

Tel. SO 8-2805
DAKTARAS
J. L. Pašakarnis
OPTOMETRISTAS
Ofiso valandos:
Nuo 9 ryto iki 7 vakaro
Seredomis:
Nuo 9 ryto iki 12 dieną
447 Broadway
SO. BOSTON, MASS.

Tel. SO 8-2712 arba BI 4-9013
Dr. J. C. Seymour
(LANDŽIUS)
Lietuvis Gydytojas ir Chirurgas
Vartoja vėliausios konstrukcijos X-RAY Aparatą
Pritaiko Akinius
VALANDOS: nuo 2-4 nuo 7-8
534 BROADWAY,
SO. BOSTON, MASS.

DR. G. L. KILLORY
18 Tremont St., Kimbal Building
Kambarys 205
BOSTON. Tel. LA 3-2371
arba: SO 6-2044-J
SPECIALISTAS KRAUJO, INKSTŲ IR NERVŲ LIGŲ
Daro Kraujo Patikrinimą Santuokai Jei Reikia, Duoda Pencillino
VALANDOS:
Nuo 9 iki 6 kasdien.
Šventadieniais uždaryta.

BORIS BEVERAGE CO.
220 E Street, South Boston
Pristato toniką, vyną ir visokios rušies alų baliams, vestuvėms į namus ir salos. (-)
Savininkas:
JUOZAS ARLAUSKAS
Telephone: SO 8-3141
arba namuose, 1650 Columbia Rr., So. Bostone, Tel. SO 8-2414.

LITHUANIAN FURNITURE CO.
APDRAUSTI PERKRAUSTYTOJAI (Insured Movers)

Perkraustom čia pat ir į tolimas vietas.
Saugi priežiura, kaina prieinama
826 BROADWAY,
SO. BOSTON, MASS.
Tel. SOuth Boston 8-4618