KELEIVIS
PRENUMERATA METAMS:
Amerikoje $3.00
Pietų Amerikoje 3.00
Kanadoje 3.50
KELEIVIS
636 Broadway, So. Boston 27, Mass.

KELEIVIS

THE TRAVELER — — — — — — — — — LITHUANIAN WEEKLY

KELEIVIS
Lithuanian Weekly
Represents over 75,000 Lithuanians in New England and about 1,000,000 in the United States
KELEIVIS
636 Broadway, So. Boston 27, Mass.

NO. 45 | "Keleivio" Telefonas: SO 8-3071 | SOUTH BOSTON, MASS., LAPKRIČIO (NOVEMBER) 6, 1951 | Atskiro Numerio Kaina 7 Centai | 46 METAI

"Entered as Second Class Matter" February 23, 1905, at the Post Office at Boston, Mass., under the Act of March 3, 1879.

Prezidentas Truman Siulys Pastovios Taikos Programą

Kalba Šį Trečiadienį Vakare; Jungtinių Tautų Seime Paryžiuje Amerika Atstovaus "Kolektyvinio Saugumo Programą"; Rusija Grasina Turkijai; Lapkričio 7 Dieną Laukiama Stalino "Taikos Plano"

Šį trečiadienį 10:30 val. vakaro rytiniu laiku prezidentas Trumanas kalbės per radio apie Amerikos taikos politiką ir pasiulys praktiškų žygių, kaip didžiosios valstybės gali baigti "šaltąjį karą" ir pradėti pirmuosius žingsnius pastoviai taikai įgyvendinti. Šį trečiadienį Amerikos valstybės sekretorius Dean Acheson patieks Jungtinių Tautų seimui, kuris susirenka Paryžiuje, kolektyvinio saugumo stiprinimo planą. Valstybės sekretorius tariasi su Anglijos naujuoju užsienių reikalų ministeriu A. Eden ir su Prancuzijos vadais dėl vieningo laikymosi "kolektyvnio saugumo" stiprinimo politikoje.

Laukiama, kad ir diktatorius Stalinas, lapkričio 7 d. proga (bolševikų perversmo dienos minėjimas) pasisakys dėl bolševikiško "taikos plano." Tarp didžiųjų valstybių prasideda lenktynės, kuri iš jų paims taikos propagandos iniciatyvą į savo rankas.

Tuo tarpu Rusija pasiuntė Turkijai grasinančią notą ir reikalauja "pasiaiškinti," kodėl Turkija nori dėtis į Atlanto Paktą, nors ji nėra nei prie Atlanto ir žinanti, kad Atlanto Paktas yra nukreiptas prieš Rusiją. Turkija svarsto atsakymą.

Amerikos pasiulymas taikai išlaikyti numatys ginklavimosi patikrinimą visose šalyse, neišskiriant nė atominių ginklų ir griežtą atominių ginklų kontrolę. Toks planas bus pasiulytas Jungtinių Tautų seime. Kontrolės klausimas, rodos, bus sunkiausiai išsprendžiamas.

W. A. Harriman Tariasi Londone

W. Averell Harriman, naujai paskirtas Mutual Security Administration įstaigos viršininkas, išvyko į Londoną tartis su W. Churchill vyriausybe dėl ginklavimosi ir dėl Anglijai gresiančios finansinės krizės. W. A. Harriman tvarkys virš 7 bilionų dolerių fondą, iš kurio bus teikiama pagalba Atlanto Pakto šalims ginklavimuisi ir jų ukio palaikymui. Kalbama, kad jis išsiaiškins su Anglija kiek jai pagalbos reikia, kad darbiečių suplanuotas ginklavimasis galėtų buti tęsiamas. Laukiama, kad bus susitarta ir dėl Churchill'io pasimatymo su Trumanu.

Western Union Prieš Gemblerius

Telegrafo kompanija Western Union paskelbė, kad ji daugiau nebepriims lažybininkų telegramų, pranešimų apie arklių lenktynes ir įvairias sporto varžytynes ir nebesiųs "lažybinių pinigų" telegrafu. Tokį nutarimą kompanija padarė po to, kai New Jersey teismas nuteisė tos kompanijos vieną tarnautoją Bridgetone, kaipo gemblerių tarpininką už tai, kad jis priėmė telegrama apie arklių lenktynių rezultatus.

Dėl to teismo sprendimo Western Union mano tęsti kovą teisme ir sieks, kad aukštesnis teismas jos tarnautoją išteisintų, o kol byla galutinai bus išspręsta, kompanija nebepriiminės telegramų apie lenktynes.

DAUG BYLŲ DĖL LIETAUS DARYMO

New Yorko miestas pernai metais bandė "iššaukti lietų" ir tuo budu pripildyti savo rezervuarus vandens. Ar dėl lietaus fabrikantų veikimo, ar pačios gamtos pastangomis, bet 1950 metais lapkričio 25 d. buvo kilusi didelė audra, kuri davė lietaus, bet pridarė ir nuostolių Catskill kalnų gyventojams.

Dėl tos audros New Yorko miestas susilaukė 169 bylų. Nukentėjusieji miesteliai ir atskiri žmonės reikalauja "už audros išprovokavimą" sumokėti jiems $2,138,510. Bylos užvestos teisme, bet kada jos bus sprendžiamos, dar nėra žinoma.

New Yorko miestas dabar sako, kad lietaus dirbimas nepasisekė ir audra kilo todėl, kad tokie vėjai paputė iš Ohio upės pusės. Bet nukentėjusieji aiškina, kad miestas audrą provokavo ir už tai turi mokėti grynais pinigais, be jokių išsisukinėjimų. Jei tos bylos bus sprendžiamos teisme, tai bus pirmas toks atsitikimas ir todėl visi laukia, kaip teismas pasisakys.

BOLŠEVIKŲ ARMIJA BAIGIA MANEVRUS

Rusų armija rytinėj Vokietijoj baigė rudens manevrus, kuriuose dalyvavo 200,000 vyrų. Manevrai buvo daromi palei Elbos (Labos) upę. Iš viso rusų kareivių Vokietijoj esą iki 300,000 vyrų.

NEVADOS PADANGĖ NUŠVITO RUSČIA ŠVIESA

Po skaidrios šviesos, kuri apjakinostebėtojus kelių dešimtų mylių atstume, atominės bombos dumai driekiasi po plačią apielinkę, kaip Z raidė. Las Vegas mieste, 80 mylių atstu, sprogimas buvo aiškiai matomas dienos šviesoje.

Daugiau Kareivių Į Suezo Zoną

Praeitos savaitės gale Anglija pasiuntė oro transportais 6,000 papildomų karių iš Libijos į Egiptą, į Suezo kanalo zoną.

Anglija stiprina Suezo kanalo zoną, kad Egiptui nebutų pagundos bandyti išmesti anglus iš jų sutartimi garantuotos "gynimo zonos." Tuo tarpu derybos su Egiptu dėl bendro kanalo zonos gynimo neoficialiai eina, į Egiptą daromas spaudimas susitarti. Pirmiau Italija, o dabar Pakistanas siulosi tarpininkauti tame ginče, bet tais pasiulymais dar niekas nepasinaudojo.

KINIJA SIUNČIA RUSIJON DUONĄ

Daug traukinių su javais ir anglimis iš Mandžurijos ritasi į Sovietų Rusiją, pagal pranešimus iš Hong Kongo. Rusija už tai atsimoka kinams kanuolėmis ir kitokiais karo pabuklais. Daug ginklų Kinija gauna iš rusų pavergtųjų rytinės Europos kraštų, ypač iš Čecholosvakijos, kurių pramonė yra įkinkyta į karo gamybą.

Korejos Aukų Skaičius Arti Šimto Tukstančių

Naujausias Korejoj žuvusių ir sužeistų karių skaičius siekia 1,195 vyrų. Su dabar paskelbtuoju sąrašu žuvusių, sužeistų, dingusių be žinios ir nelaisvėn patekusių karių skaičius Korejos kautynėse prisiartino prie 100,000.

"Keleivyje" naudinga yra daryti visokius biznio sklebimus ir pajieškojimus.

Gen. Eisenhower Tariasi su Trumanu

Prezidentas Trumanas pakvietė iš Paryžiaus Atlanto Pakto šalių karo pajėgų vyriausiąjį vadą gen. Eisenhower atvykti į Washingtoną pasitarti su Amerikos vyriausybe ir karo vadais. Pasitarimai vyksta šį pirmadienį ir antradienį Washingtone.

Prieš devynius mėnesius generolas Eisenhower perėmė vadovauti Atlanto Pakto šalių karo pajėgoms ir per tą laiką Europos kraštų ginklavimasis ir pajėgų mobilizacija pažengė toli pirmyn. Dabar, kai Amerika paskyrė virš 7 bilionų dolerių užsieniams ginkluoti, prezidentas ir karo vadai norėjo pasitarti su gen. Eisenhower dėl tolimesnio Europos pajėgų mobilizavimo.

Ta proga Amerikos spauda spėlioja, ar generolas Eisenhower turės su kuo nors pasitarimą dėl jo minimos kandidaturos į prezidento vietą ateinančių metų rinkimuose.

WLADYSLAW GOMULKA

Teisiamas už titizmą, arba reikalavimą Lenkijai nepriklausomybės nuo Maskvos.

Atominių Ginklų Bandymai Sėkmingi

Praeitos savaitės atominių ginklų bandymai Nevadoje, pagal karo vadų pranešimus, buvo labai sėkmingi. Buvo išbandyti naujausieji ginklai ir jų gamyba, po sėkmingų bandymų, bus padidinta. Oro pajėgų sekretorius, Thomas K. Finletter, sako, kad atominiai ginklai vartojami mušio lauke bus gaminami užtenkamame kiekyje, bet jis atsisakė paaiškinti, ar atominė artilerija greit bus ištobulinta ar ne. Šiuo tarpu karo lėktuvai yra pagrindinis įrankis atominiams ginklams gabenti.

Griežtai Baus Narkotikų Pirklius

Prezidentas Trumanas pasirašė kongreso priimtą griežtą įstatymą prieš narkotikų šmugelninkus. Įstatymas numato griežtas bausmes už opiumo, heroino, morfino, kokaino ir kitų nuodų pardavinėjimą. Už pirmą kartą bausmės numatytos nuo 2 iki 5 metų, už antrą kartą nuo 5 iki 10 metų, už treti kartą nuo 10 iki 20 metų kalėjimo.

Kartu prezidentas įsakė sudaryti komisiją, kuri derins įvairių valdžios įstaigų kovą prieš narkotikų platintojus ir ieškos budų gydyti narkotikų aukas, įpratusias į nuodų vartojimą.

Gen. de Gaulle griežtai kritikuoja Prancuzijos vyriausybę už nesugebėjimą užtikrinti Prancuzijai užtenkamai svarbią vietą Vakarų koalicijoj ir sako, kad tik jam paėmus valdžią Europos Federacija bus rimtai kuriama.

Paliaubų Derybos Korejoj Staiga Pasistumėjo Pirmyn

Bolševikai Pasirodė Nuolaidesni dėl "Paliaubų Linijos"; Ginčai dėl Linijos Betgi Nėra Baigti; Prasidės Sunkios Derybos dėl Karo Belaisvių Paleidimo; Frontuose Eina Oro ir Tankų Kautynės

Praeitą savaitę Korejos bolševikai staiga pasirodė "sukalbami." Jie sutiko su Jungtinių Tautų karo pajėgų delegacijos siulymu, kad karo paliaubų linija eitų palei dabartinę fronto liniją, bet bolševikai visai nepriėmė JT siulymo dėl Kaesong miesto, kurį Aliantai norėjo įjungti į savo sritį, o bolševikai nori pasilaikyti sau. JT atstovai pagaliau pasiulė kompromisą, kad Kaesong miestas, į pietus nuo 38-sios paralėlės, pasiliktų neutralioje zonoje, bet bolševikai su tuo nesutinka.

Aliantams svarbus Kaesong miestas tuo, kad iš to miesto apielinkių lengva pulti Korejos sostinę Seoulą. Aliantai nori išsiderėti tokią paliaubų liniją, kurią lengva butų ginti ir per kurią bolševikai negalėtų iš pasalų pulti, kaip jie puolė 1950 metų birželio 25 d.

Užbaigus derybas dėl demarkacijos linijos Aliantai numato sunkias derybas dėl apsimainymo karo belaisviais. Tos derybos bus todėl sunkios, kad korejiečiams tas karas yra pilietinis karas ir daugelis belaisvių nebenorės grįžti pas bolševikus. Tokių galį atsirasti ir iš pietinių korejiečių tarpo. Kaip kontroliuoti, kad tiktai norintieji grįžti butų paleidžiami?

Jei ir tas klausimas butų išspręstas, tada liks dar labai rimtas klausimas, kaip prižiurėti, kad nei viena nei kita šalis neišnaudotų paliaubų savo karo pajėgų stiprinimui ir naujo puolimo ruošimui. Jei derybos dėl likusiųjų klausimų eis taip pat sunkiai, kaip dėl paliaubų linijos, tai susitarimo negreit dar bus sulaukta.

Oro kautynėse bolševikų nuostoliai yra didesni, bet ir amerikiečiai kai kada turi nemažų nuostolių. Iki šiolei bolševikų nuostoliai numuštais lėktuvais siekia 564, o amerikiečių nuostoliai yra 329 lėktuvai.

Šios savaitės pradžioje bolševikai sausumos fronte puolė Aliantų pozicijas su 20 tankų ir viena divizija kariuomenės. Puolimas buvo atmuštas.

Amerikos karo laivynas praneša, kad jo nuostoliai nuo Korejos karo pradžios yra 5 paskandinti karo laivai ir 29 karo laivai sugadinti. Laivai nukentėjo nuo minų, pakraščių batarejų ir priešo bomberių. 102 jurininkai žuvo kautynėse ir 282 buvo sužeisti.

Liet. Bendruomenės Aktas New Yorke

JAV Lietuvių Bendruomenės oficialaus veikimo atidarymui pažymėti, Laikinasis Organizacinis Komitetas ruošia Lietuvių Bendruomenės aktą—specialę šventę, kuri įvyks lapkričio 18 d., sekmadienį, New Yorke. Tą dieną prieš pietus numatomos pamaldos lietuvių bažnyčioje ir 2 val. popiet iškilmingas aktas su atitinkama programa Statler viešbučio salėje.

Šventės ruošimo techniškąjį darbą New Yorke vykdanti komisija, bendradarbiaujanti su New Yorke esančiu Laikinojo Organizacinio Komiteto nariu prel. J. Balkunu, apie šią Bendruomenės šventę stengiasi tinkamai informuoti Amerikos lietuvių visuomenę visais komisijai prieinamais budais.

Šiuo viešu pranešimu JAV Lietuvių Bendruomenės Laikinasis Organizacinis Komitetas turi malonią pareigą kviesti į Bendruomenės aktą atsilankyti lietuvių organizacijų, lietuvių laikraščių ir lietuvių įstaigų atstovus; komitetas taip pat turi didelę garbę kviesti šventėje dalyvauti visuomenės veikėjus, kulturininkus ir kitus lietuvius.

Tikimasi, kad šioje Amerikos lietuvių gyvenime ir viso pasaulio lietuvių santykiuose naują vienybės barą lietuvybės išlaikymo srityje pradedančioje šventėje gausiai dalyvaus lietuvių ne tik iš Didžiojo New Yorko bei jo apylinkių, bet ir iš kitų tolimesniųjų lietuvių kolonijų.

JAV Lietuvių Bendruomenės Laikinasis Organizacinis Komitetas.

Įgaliotas
A. Saulaitis.

Juroje Susidurė Du Laivai

Amerikos karo transporto laivas "General M. L. Hersey" su Naujosios Anglijos kariais netoli Hamburgo, Šiaurinėj juroj lapkričio 4 d. migloje įplaukė į Argentinos keleivinį laivą "Maipu" ir padarė didelę skylę Argentinos laive. "Maipu" nuskendo, bet visi keleiviai ir įgula, iš viso 238 žmonės, buvo išgelbėti.

Sėkmingi atominių ginklų bandymai Nevados valstijoj tęsiami. Šį pirmadienį išleistas patvarkymas, kad lėktuvai vengtų Las Vegas srities.

APŽVALGA

SOCIALIZMAS ANGLIJOJ

Apie spalių 25 d. rinkimus Anglijoj buvo visokių pranašavimų. Pagal N. Y. "Times" visi "polsteriai, tipsteriai, lažybininkai ir ekspertai" pranašavo, kad konservatoriai laimės, o darbiečiai pralaimės. Prie tų "polsterių" ir "ekspertų" reikia pridėti ir musų marijonus, kurie irgi sakė, kad konservatoriai laimėsią. "Draugas" su pasididžiavimu rašo:

"Vistik išpranašavom . . . Taigi 'Draugo' (anot 'Keleivio' marijonų) pranašavimai buvo teisingi. Konservatorių partija laimėjo ir Winston Churchill atsistojo vyriausybės priešakyje."

Šventa tiesa. W. Churchill stojo priešakyje ir "Draugą" reikia pasveikinti už gilų įsijautimą į "dešiniųjų žmonių viltis" Anglijoje ir už neginčijamai teisingą pranašystę. Kreditas priklauso ir visokiems "polsteriams" ir "ekspertams," kurie 1948 metais nusisvilino nagus, bet 1951 metais tariasi tikrai atspėję, o todėl busimose lažybose reikalaus didesnių sau duoklių už "pranašystes."

Rinkiminiai pranašavimai mums šiek tiek primemena tą Lietuvos žydą, kuris sakė, kad jam barometras visai nesąs reikalingas.

—O kam man barometras? — jis sakydavo. — Aš turiu du vaiku, vienas spėja, kad lys, o kitas sako, kad bus pagada, ir vienas jų visada pasako tiesą.

Kas nors ir rinkimų rezultatus atspėja, vienas žydo vaikas ir čia visada teisus.

Tiesa, Anglijos balsuotojai į visokių pranašų džiaugsmą įpylė šiek tiek karčios tulžies. Bet dėl to kalti yra ne tie "ekspertai," bet Anglijos prasčiokai balsuotojai, kurie balsavo ne pagal "dešiniųjų žmonių viltis" ir ne pagal marijonų pranašystę, bet metė savo balsus už darbiečius. Jie sumetė darbiečiams daugiau balsų, kaip Winston Churchill'ui. Balsavimų rezultatai rodo, kad ten socializmo idėja, darbiečiams bevaldant, visai nenusidėvėjo, bet žymiai sustiprėjo. Tą rodo balsavimų daviniai:

1945 metais darbiečiai surinko 11,962,000 balsų (konservatoriai 9,018,000 balsų), 1950 metais darbiečiai jau gauna 13,296,000 balsų (konservatoriai 12,501,000 balsų), o dabar įvykusiuose rinkimuose darbiečiai gavo 13,894,000 balsų (konservatoriai 13,693,000 balsų). Tie rinkimų daviniai rodo, kad socialistinė idėja išlaikė gyvenimo kvotimus ir giliai įleido šaknis anglų darbo masėse.

Dėl Anglijos rinkiminio įstatymo savotiškumų parlamento dauguma kartais patenka į rankas tos partijos, kuri nesurenka daugumos balsų. 1945 metais Darbo Partija nebuvo gavusi daugumos balsų, konservatoriai, liberalai, nacionaliniai liberalai, nepriklausomi kandidatai ir komunistai, sudėjus kruvon, gavo daugiau balsų. Bet darbiečiai turėjo 393 vietas iš 625. Ir 1950 metais, jei sudėsime konservatorių ir liberalų balsus, darbiečiai gavo mažumą balsų, bet parlamente turėjo mažutę daugumą. Gi šiais metais darbiečiai visai prisiartino prie 49% balsų, bet dėl jų balsų nelygaus pasiskirstymo po visą šalį, paliko parlamente mažumoje. Valdžia pereina į konservatorių rankas.

Politinė kova demokratinėse šalyse vedama pagal tam tikras taisykles ir svarbi demokratijos išsilaikymo sąlyga yra, kad visos besivaržančios grupės tas taisykles gerbia. Kai Anglijoj, dėka tų taisyklių netobulumui, laimėjo darbiečiai, konservatoriai nedarė sąmokslų, nesamdė plechavičių valdžiai nuversti. Dabar kai dėl tų pačių taisyklių netobulumo laimėjo konservatoriai, darbiečiai neieškos plechavičių konservatorių valdžiai nuversti. O kam pritaria Anglijos gyventojai, tą gali matyti kiekvienas žmogus, kuriam "polsterių" pranašavimai neatėmė pajėgumo matyti padėtį, kaip ji yra.

Anglijos socialistai jau yra pravedę visą eilę reformų, kurios pasiliks Anglijos gyvenime. Kai jie grįš į valdžią vėliau, jie tęs ir toliau socialistines reformas. W. Churchill'io partijos valdymas dar labiau įrodys anglams, kad tos reformos yra reikalingos ir kraštui naudingos.

Kalbant apie Anglijos socialistus, vienas lietuviškas laikraštis, pranciškonų "Darbininkas," sakė, kad jie esą ne tokie, kaip lietuviškos "marksistinės cypdavatkės." Šitas pranciškonų pasakymas yra budingas visų šalių reakcininkams. Visur savieji socialistai yra blogi ir nė iš tolo negali lygintis su kitų šalių socialistais. Lietuvoje girdėdavome, kad lietuviški socialdemokratai negali lygintis su Suomijos. Suomių reakcininkai sakė, kad švedų socialdemokratai geri, o Suomijos niekam tikę. Švedijoj girdavo vokiškus socialdemokratus ir peikdavo savuosius. Vokietijoj girdėdavome, "o kad jųs butume, kaip prancuzų socialistai," o Prancuzijoj statydavo socialistams pavyzdžiu Anglijos darbiečius.

Pranciškonai nieko nauja nesugalvojo peikdami lietuviškus socialistus, o anglams pripažindami kai kurias dorybes. Iš tiesų, Anglijoj socialistai turi savo grynai angliškų savotiškumų, kurių turi ir kiekvienos šalies bet kokia politinė grupė. Juk ir Lietuvos kunigija turi savotiškumų, kurių neužtiksime pas Anglijos katalikus. Ar galima įsivaizdinti anglų katalikų dvasiškį, kuris džiaugtųsi dėl konstitucijos laužymo, kaip tą matėme lietuviškuose "dvasios vaduose"? Škotijos angliakasiai geriausieji katalikai, yra patys radikališkiausieji socialistai visoj Darbo Partijoj. Ar galima tokį stebuklą įsivaizdinti lietuviškų vienuolių vairuojamame katalikiškame musų visuomenės bare?

PIKTAS GRYBAS KYLA Į PADANGES

Nevados manevruose išsprogdinta atominė bomba aukštai ore, po sprogimo, kyla į viršų pikto grybo pavidalu. Viso praeitą savaitę Nevadoj išsprogdintos keturios įvairaus dydžio atominės bombos.

Laikas ir Mes

Tokiu antgalviu "Vienybės" spalių 19, 1951 metų laidoje tilpo interesingas rašinys p. Kazio S. Karpiaus. Jame minimas istoriškas F. J. Živato areštas Massachusetts valstybėj daugelis metų (1912) tam atgal, buk tą nedorą darbą atlikęs socialistas "Keleivio" štabo narys F. J. Bagočius ir kitas to štabo narys R. Vasiliauskas-Kutra, kad socialistai norėjo užkariauti SLA, kad abelnai socialistai esą nenaudėliai, ir aišku, kad tautininkai (seniau žinomi kaipo tautiečiai) esą tik vieninteliai geri lietuviai.

Šiuo rašiniu aš nenoriu musų Amerikos lietuvių pastangų groblių iš kapų kelti, bet manau kad but naudinga kaip Karpiui taip ir mums visiems geriau su faktais susipažinti ir todėl paliečiu įvairius nusisekusius ir nenusisekusius gyvenimo įvykius. Ir tuomi nenoriu, kad but daroma išvada buk socialistai buvo ar yra kokiais tai stebuklingais veikėjais, o visi kiti yra niekadėjai. Nieko panašaus: visų musų taip vadinamų "partijų" eilėse rasime gerų patriotų, pasišventėlių, kaip ir nenaudėlių.

Pirmiausiai turiu pareikšti, kad nei aš, nei Vasiliauskas-Kutra niekados nebuvome "Keleivio" štabo nariais. Aš buvau "Keleivio" įnamis, o Vasiliauskas pas mane tvarkė laivakorčių agenturą.

Antra, aš Živato nareštavau ir nebuvau priežasčia to įvykio. Kada jis buvo areštuotas aš važinėjau su prakalbomis Illinois ir Indiana valstybėse. Tą nesenai pareiškė per "Vienybę" pats Živatas, o pas mane yra affidavitas datuotas kovo 24, 1913 m., kurį padarė Arthur E. Keating, valstybės detektyvų viršininkas, kuris Živatą areštavo, ir tas affidavit yra paliudytas W. O. Richardson, Mass. insurance departamento fraternalių organizacijų viršininko. Kokiu tikslu ta mane moraliai skriaudžianti pasaka yra atkartojama, negaliu suprasti. Aišku, kaip ir įtarimas, kad buk aš pasisavinęs tulo Staškuno pusę pomirtinės, buvo daromas politiškais sumetimais: per mane įgilti socialistams. Dėl tos pomirtinės, mirus Strimaičiui, dokumentai buvo rasti (dabar pas mane), kad tikrus faktus SLA 1909 metų seime Worcestery, Mass., "nukniaukė" buvęs tada "Tėvynės" redaktorius Jokubynas ir seimo sekretorius Strimaitis. Man buvo padaryta didelė moralė skriauda, kurią nešiau iki pastarųjų laikų. Bet tai vis visuomenei netaip svarbus, asmeniški dalykai. Dabar žvilgterėsime, kokie yra tie socialistai "nenaudėliai" ir kokie geručiai yra p. Karpiaus vienminčiai.

Organizacija moksleiviams šelpti Aušra ne socialistų organizuota ir tvarkoma, dingo be atskaitų. Mano ten žlugo mizerniškas $100.

"Laivynas" taipgi ne socialistų organizuotas ir tvarkomas, be jokių atskaitų dingo. Mano ten patriotiškais sumetimais išgaravo $300. Kiek kitų lietuvių, nežinau.

"Progress Shoe" suorganizuota ir tvarkoma labai artimų p. Karpiui asmenų buvo bankrutan nuvaryta. Socialistas Jurgis Gegužis, patriotiškais sumetimais ten prarado suvirš $10,000, o aš $4,000. Ten lietuviai sudėjo apie $300,000.

"Palanga Credit" valdoma žymaus tautininko, dabar brooklyniečio, dingo be žinios, su man nežinomu sukeltu kapitalu, sykiu su mano $100.

"Progress Clothing," taipgi organizuota to minėto tautininko, su keliais tukstančiais, ir mano $100, prasišalino be jokios žinios.

"Lithuanian Mechanics and Machinists," su lietuvių apie $12,000, kurių tarpe ir mano $200, be jokių atskaitų buvo bankrutų teismo likviduota.

"American Textile" ne socialistų organizuota ir tvarkoma, sukėlė suvirš $200,000 lietuvių tarpe. Mano buvo $500. Ji be pėdsako buvo numarinta Kaune ir Amerikoj.

"Lithuanian Sales" organizuota ir vedama žymių socialistų priešų, sukėlė apie $300,000 ir žlugo Kaune ir Bostone. Aš netekau $1,000.

"Eglynas" suorganizuotas ir vedamas žymaus p. Karpiaus vienminčio, sukėlęs Amerikos lietuvių tarpe suvirš $200,000 (su mano $2,000) atsisveikino Lietuvoj nei vieno tartoko nepastatęs, bet Palangoje išsibudavojęs sau Villa Komoda. Suinteresuotiems galiu pasiųsti mano 200 akcijų. Suprantama, visai beverčiai.

"Žemės Bankas" visai ne socialistų organizuotas ir tvarkomas, sukėlė suvirš $300,000 (pas mane originalės kvitos!). Dingo ir su mano $500, nė ačiu nepasakęs.

"Atstatymo Bendrovė," su kudikiu "Baltic States Bank," sukėlė lietuvių tarpe apie $500,000 (su mano $1,100). Ją valdė labai artimi p. Karpiaus vienminčiai. Visokiais budais prarasta viskas, apart $18,000, kurie randasi pas iždininką ir kurs jokių atskaitų niekam neišduoda.

Na, o ką socialistai moraliai ar materialiai kada nuskriaudė? But gerai istorijai užrekorduoti. Gal but kad "Naujienos" pavadino dabar ir pirmiau p. Karpių melagiu? O gal socialistai ir norėjo užkariauti SLA?

Ar norėjo ar ne, ne man spręsti, bet su 1934 seimu jie jį "užkariavo" išrinkdami į Pildomąją Tarybą iš 7 narių net 4: Bagočių prezidentu, Miliauską viceprezidentu, Gugį iždininku ir Mikužiutę iždo globėja. Tie socialistai valdė SLA per 10 metų. O ką jie "užkariavę" SLA padarė? Pirmiausia Susivienijimą išgelbėjo iš pražuties, sudarytos blogomis mortgičių paskolomis sumoje apie pusę miliono dolerių. Sutvarkė ne socialistų įgyvendintą betvarkę paskolų davimui, taip kad jų laikais nė viena paskola nežuvo. Įvedė naujus skyrius, kurių jokiais padidintais mokesčiais apkrauti negalima. Ne socialistų įvesti skyriai nariams beveik dvigubai padidino mokesčius. Ne socialistai Susivienijimą valdydami dabar sumažino ligos pašalpas nuskriausdami nelaimingus narius. Socialistai pakėlė pašalpos skyriaus nariams po 5c į mėnesį lėšų fondui. Ne socialistai dabar pakėlė taip vadinamo slapto "lodavimo" budu lėšų fondui ant narių mokesčių ne socialistų įvestuose skyriuose net 10%.

Tai kodėl p. Karpius ir nekurie jo vienminčiai tuos vargšus socialistus taip noriai "kryžiavoja"? Dabar gyvenam ir veikiam geruose darbuose sykiu, viskas tvarkoje.

F. J. Bagočius.

Paverges Lietuvą priešas nesigaili nieko jai naikinti. Ar, Tu, lietuvi, pagailėsi aukos ir neparemsi ALT vykdomo Vajaus jai išlaisvinti?

Kas Savaitė

Gomulka Teisme

Buvęs Lenkijos komunistų partijos vadas Wladyslaw Gomulka traukiamas Stalino atsakomybėn už "nacionalizmą," arba titišką ligą, kuria dažnai užsikrečia rusų pavergtųjų tautų komunistai. Kartu su Gomulka teismo atsakomybėn traukiamas generolas Spychalski ir dar pora aukštų bolševikų valdžios pareigunų.

Gomulka "prasikalto" tuo, kad palaikė nuo Maskvos nepriklausomą maršalo Tito politiką. Rusijos pavergtuose kraštuose nėra didesnio prasižengimo, kaip norėti savo tautai laisvės. Ten nėra didesnės erezijos, kaip abejoti Stalino linijos neklaidingumu.

Gomulka, kaip vengrų sušaudytasis Rajk, buvo uolus Maskvos tarnas, iki įsitikino, kad Maskvos viešpatavimas yra didelė nelaimė Lenkijai. Bet, atlikęs judošišką patarnavimą Maskvai, Gromulka ir daugelis kitų praregėjusių bolševikų vadų neturėjo, matomai, nei jėgų nei pasiryžimo Maskvos viešpatavimo nusikratyti. Užtat Gomulka eina Rajk keliu ir baigs savo karjerą purviname Stalino teisme ir kartuvėse.

Dar Lozoraitiada

"Kybartų aktų" pateptinis S. Lozoraitis per savo akiplėšiškumą ir vadistinį oželį, rodos, praras "diplomatijos šefo" titulą, kurį jis pats sau ir suteikė. VLIK'as atidėjo su p. Lozoraičiu padaryto neva susitarimo patvirtinimą ir vargu jį ir vėliau patvirtins.

VLIK'ą sudarančios lietuvių politinės grupės yra susitarusios dėl bendro darbo kovojant už atstatymą nepriklausomos ir demokratinės Lietuvos. Kas tai kovai pritaria, yra mielas talkininkas. Kas nepritaria, tai kokios gali buti derybos su tokiais nepritariančiais žmonėmis?

Žmonės, kurie gali "remtis" Kybartų aktais ir panašiais nelemto vadistinio režimo dokumentais, arba kuriems vaidinasi švogerių "konstitucija," bendroj lietuviškoj talkoj negali bendradarbiauti. Jie gali tik bendrą darbą ardyti.

Nevados Bandymai

Nevados dykumoje praeitą savaitę vyko eilė atominių sprogimų. Buvo bandomos mažos ir didelės atominės bombos, buvo bandomos ir "taktiškos" bombos, numatomos vartoti prieš priešo kariuomenę.

Ką rodo tie Nevados dykumos šiurpųs sprogimai? Jie rodo, kad Amerikos atominis pasiruošimas eina visais garais. Jie rodo, kad ateities karas, jei toks iškils, bus ne "konvencionalinis" karas, kokį matome Korejoj, bet moderniškiausiais ginklais vykdomos masinės skerdynės.

Kai kurie tikri ar tariami žinovai sako, kad Nevados sprogimai, ypač "taktiškųjų" atominių bombų išbandymas, atitolins, o gal ir visai pašalins karo pavojų, nes jokia armija nepajėgs per atominės artilerijos ugnį prasiveržti, o todėl nebeturės pagundos pulti.

Gal toks spėjimas ir yra teisingas. Bet vienos atominės bombos sandėliuose, be aiškios ir pastovios taikos programos, užtikrinančios laisvę visoms pavergtoms tautoms, taikos neišsaugos. Taika paremta vergija negali buti pastovi.

Kas Džiaugiasi

Amerikoje daug kas reiškia pasitenkinimo, kad W. Churchill grįžo į valdžią. Reiškia pasitenkinimo ir klausia, kiek mums kainuos tas grįžimas anglų karo vado prie valdžios vairo.

Amerikos privačios iniciatyvos žmonių pasitenkinimą galima suprasti. Daug sunkiau suprasti, kodėl Madridas ir Maskva patenkinti Churchill'io grįžimu į valdžią. Madridas gal tikisi, kad dabar kruvinasis Ispanijos režimas bus priimtas į "padorią kompaniją." Bet ko džiaugiasi Maskva? Atrodo, kad Maskvos diktatorius džiaugiasi tuo, kad W. Churchill yra pasisakęs už "trijų didžiųjų" susitikimą ir bandymą išmėsinėti pasaulį taip, kaip "trys" nori ir kaip šimtas trys gal visai nenori. Churchill ir Stalinas mano, kad "didieji" turi spręsti "ginčytinus klausimus" ir raižyti rėžius iš silpnesniųjų kupros. Rodos, tik tiek tėra pagrindo Maskvos mėsininkams džiaugtis.

Anglijos Unijos

Anglijos unijų sąjunga, kuri atstovauja 8 milionus organizuotų Anglijos darbininkų ir tarnautojų, paskelbė, kad ji "dirbs draugingai" su konservatorių vyriausybe. Unijų sąjunga (Trade Union Congress) dar sako, kad ji, kaip praeityje, taip ir ateityje neatsisakys nuo savo teisės kritikuoti vyriausybę, jei toks reikalas kiltų.

"Dirbs draugingai"—šitie žodžiai nustebino kai kuriuos žmones. Kai kas laukė, kad dabar Anglijoj kils streikų vilnis, suirutė ir "jėgų bandymas." Tie žmonės betgi nepagalvojo, kad Anglijos unijos, kurios yra dalis Darbo Partijos, yra demokratiškos organizacijos ir kraštui pasisakius, tegu ir abejotina dauguma, už konservatorių vyriausybę, tos organizacijos tą pasisakymą pripažįsta ir su teisėta šalies vyriausybe bendradarbiauja. Unijos praeityje yra bendradarbiavusios su konservatorių vyriausybe, tą darys ir ateityje. Bet unijos akylai seks vyriausybės darbus ir saugos savo narių teises, kaip jos tą ir privalo daryti.

Prašvilpė $3,661

Korespondencijoj iš Brooklyno skaitytojai ras aprašyta, kaip Bimbos, Tysliavos ir Ginkaus įpiršta siuvėjų 54 lokalo vadovybė "prajubiliavo" 3,661 dolerį unijos pinigų. Vienu prisėdimu tie "ponai draugai" prašvilpė puikią kruvą pinigų. Ne savo, bet siuvėjų pinigų, iš unijos kasos.

—J. D.

KAS NIEKO NEVEIKIA TO NIEKAS NEPEIKIA

Amerikos Lietuvių Gyvenimas

KAS SKAITO, RASO TAS DUONOS NEPRAŠO

Kas Naujo Brooklyne

Tarp Siuvėjų

Siuvėjai nelabai gerai verčiasi. Žieminių drabužių siuvyklos kiek geriau dirba. Uniformų dirbtuvės dirba geriausiai. Bet tos dirbtuvės, kurios dirba vasarinius rubus, slekuoja, didžiumoj dirba tik po dvi ir tris dienas savaitėj.

Lietuviai didžiumoje siuva žieminius paltus. Atkočaičio, Matulio ir Bubelio dirbtuvės dirba uniformas. Riaubos dirbtuvė irgi dirba, nes turi kariškų užsakymų.

Siuvėjų lokalas 54 atšventė "50 metų jubilėjų." Tikrenybėje, lietuvių 54 skyrius susiorganizavo prieš 57 metus, o ne prieš 50 metų, kaip musų dabartinė valdyba nustatė. Bet tiek to.

Jubilėjų suruošė, kad paulioti. Mat, musų lokalą vairuoja tysliaviniai, ginkiniai ir bimbiniai vadai, kurie kruopščių kriaučių sutaupas švaisto į visas puses. Seni siuvėjai, kurie pasižymėjo unijos ugdymu ir taupumu, turėjo sudėję juodai dienai apie 40,000 dolerių pinigų "Kriaučių Neprigulmingame Klube." Jau du trečdalius tų pinigų išdalino kriaučiams. Kad dar daugiau išpustyti, surengė tą "50 metų" jubilėjų. Siuvėjų iždui pokylis padarė $3,661.31 nuostolių.

Jubilėjus buvo suruoštas vienam New Yorko viešbutyje. Hotelyje ruošiant pokylius didelio darbo nereikia, nes viešbutis viską pagamina. Bet musų lokalo komisija už savo "darbus" pasiėmė $245. Nuvežimas dvėjų vėliavų iš Arion Pl., Brooklyne, į New Yorker hotelį kanavo $11. Jubilėjaus metu buvo duota programa. Artistams Januškaitei-Zaunienei ir Vitaliui Žukauskui išmokėta $265.

Visas parengimas siuvėjų lokalui kainavo $4,173.31. Kai 57 metai tam atgal musų siuvėjai organizavosi į uniją, jie taupė centus, kad užėjus juodai dienai sušelpus savo brolius kovoje už geresnį gyvenimą. Dabar "dideli patriotai," J. Ginkaus, Tysliavos ir A. Bimbos remiami, švaisto tas sutaupas ir sako, kad jie mini senuosius kriaučius. Nuo tokio minėjimo musų veteranai gali kapuose vartytis, nes jie buvo kurybiniai ir taupųs žmonės, o ne švaistunai.

Tiesa, "vadai" sako per "Laisvę," kad dabar iš lokalo vairo visai išguiti socialistai. Tikra tiesa. Kol socialistai su katalikais buvo lokalo vaire, lokalas turėjo apie 40,000 dolerių pinigų. Dabar greit liks barankos skylė.

Socialistai su katalikais, vairuodami per eilę metų lokalą, remdavo Lietuvos nepriklausomybės bylą, remdavo tremtinių šelpimą. Kuo ir ką musų "patriotai" Tysliava, Ginkus ir Bimba parems, kaip nebebus iždo pinigų?

Siuvėjų ekonominė padėtis, atrodo, eis prastyn, nes karas sugeria daug vilnų uniformoms gaminti ir civiliams drabužiams gali pradėti trukti medžiagų. Mažėja ir pirkėjų skaičius, nes daug jaunų vyrų išeina į armiją, o jaunieji yra geriausi pirkėjai Prieš lokalą gali iškilti visokių sunkumų, bet iždas bus ištuštintas ir teks verstis Bimbos ir Tysliavos poteriais vietoje tvirto iždo.

Prieš lokalo rinkimus, renkant delegatą, C. Kundrotas sakė, kad dabartinis delegatas V. Uberas "užaugo po mano akimis" ir geresnio jis sakėsi nežinąs. J. Ginkus sakė, kad jis į V. Uberą žiuri, "kaip į savo vaiką," o A. Bimba sakė, kad V. Uberas yra vienas iš geriausių ir siulė rinkti "jaunuosius." Atrodė, kad V. Uberas yra trijų tėvų vaikas, taip jį ta ginkinė, bimbinė ir tysliavinė traicė gyrė, gynė ir piršo.

Bet dabar jau C. Kundrotas pradeda po jo akimis išaugusį veikėją kritikuoti ir nepraleidžia progos nurodyti jo nedateklius. Tarp saviškių C. Kundrotas jau sako, kad tokio sunaus gerai butų atsikratyti ir grąžinti į delegato vietą tą patį bimbinės-tysliavinės vienybės kurėją Kundrotą.

Mes visai suprantame C. Kundroto norą grįžti į "valdžią." Jis su mielu noru peržergtų per savo paties įpirštą vietininką. Atrodo, kad kol Bimbos ir Tysliavos įpiršti unijos viršininkai turės siuvėjų sutaupų ir galės jomis švaistytis, jų valdymas bus linksmas ir nerupestingas. Kai pritruks pinigų, tada bus liesieji metai. Tada ir ta nepadori tautininkų ir komunistų vienybė susilauks krizės.

J. Kriaučius.

—:—

LDD 7 Kuopos Banketas Puikiai Pavyko

Spalių 27 d. buvo LDD 7 kuopos banketas Lietuvių Piliečių Klube. Žmonių susirinko virš 150.

Rengimo komišija: Bronė Spudienė, P. Kriaučiukas. J. Rimavičius ir Uršulė Ballas. Bilietus platino: B. Spudienė, F. Spudis, P. Kriaučiukas, Mary Akelis, A. Ramanauskas, I. Ramanauskienė, U. Ballas, U. Krauss, Antoinette Buivydienė, J. Buivydas, J. Rimavičius ir A. Swingle. Šeimininkavo Bronė Spudienė. Jai padėjo: U. Krauss, M. Akelis, A. Buivydienė, I. Ramanauskienė, T. Gervickienė, U. Ballas.

Reikia pasakyti, kad musų LDD 7 kuopos banketo geros pasekmės gludi tame, kad mes turime darbščių moterų burelį, kurios, po vadovyste Bronės Spudienės, gražiai ir sutartinai darbuojasi.

Prie banketo paruošimo daug darbo pridėjo P. Kriaučiukas, A. Swingle, J. Rimavičius, F. Spudys ir A. Ramanauskas. Tie musų vyrai ne vien šioje vakarienėje sunkiai dirbo, bet jie dirba per eilę metų.

Musų bankete dalyvavo nemaža įžymių svečių: Dr. P. Grigaitis iš Chicagos, prof. J. Kaminskas, ką tik atvykęs iš Europos, vienas iš VLIK'o narių, Kipras Bielinis ir burelis biznierių ir biznierkų. Dr. P. Grigaitis, prof. J. Kaminskas ir K. Bielinis pasakė po prakalbėlę. Banketas pavyko visais žvilgsniais.

LDD 7 Kp. Narys.

SUTARĖ ATNAUJINTI DERYBAS NAUJOJ VIETOJ

Aliantų ir bolševikų delegatai Korejoj, Panmunjom kaimelyje, pasirašo susitarimą pradėti karo paliaubų derybas naujoj vietoj. Derybos jau ir vyksta, bet dar nesusitarta, kur butų paliaubų siena.

Kas Girdėt Chicagoje

Vaikų Klausimas

Chicagos lietuvių tarpe vaikų klausimas tur but yra aštresnis, negu daugelyje kitų didesniųjų Amerikos lietuvių kolonijų. Tas klausimas čia aštrus keleriopu žvilgsniu. Viena vaikų klausimo pusė jau ne sykį šiose korespondencijose buvo paliesta. Yra tai lietuvybės išlaikymas musų vaikuose.

Kita labai aštri vaikų klausimo pusė rišasi su butų gavimu. Jau nuo senai visur, ne vien Chicagoj, namų savininkai nenorėdavo nuomuoti savo butų šeimynoms su keletu vaikų. Dabar Chicagoj tas klausimas atsirado ant ašmenų. Dabar čia vienas vaikas jau perdaug. O šeimos su keleta vaikų turi tiesiog nenugalimą vargą gauti butą. Ir tik nežinėlis arba blogos valios žmogus sakys, kad tai subedievėjimo pasekmė. Bažnytinių žmonių tarpe tokių kietaširdžių tiek ir tiek. Žinau tokį faktą: Pasiturintis biznierius, parapijos komiteto narys, kuris šventadieniais su kaše bažnyčioje renka kolektą ir leidžia sunų į kunigus, inteligentiškai katalikiškai šeimynai atsisakė nuomuoti butą dėl to, kad turėjo du vaiku.

Yra dalykų, apie kuriuos verta viešai prabilti, nes apie tai žmonėse jau plačiai kalbama.

Visi žinome, kad Romos katalikų bažnyčia didžiausią gvoltą kelia prieš gimdymų kontrolę. Tai, girdi, laužymas penktojo Dievo įsakymo — "Neužmušk." Kai dabar katalikas per išpažintį pasako, kad praktikuoja gimdymo kontrolę, tai išgirsta barnių ir grasinimų pragaru. Jie galėtų paklausti spaviedninką: "Kur mes dingsime su vaikais, kai dėl jų butų negauname? O gimdymo kontrolė ar didesnė nuodėmė, negu karai katalikiškų tautų tarpe, kad apie tai bažnyčia tyli?"

Per tokias diskusijas klausykloje katalikiškas doros mokslas sprogtų, kaip muilo burbulas.

Katalikiškos Spaudos Vajus

Chicagos kardinolo įsakymu čia įvyko katalikiškos spaudos vajus. Tas vajus apsirubežiavo agitacija ir naujų skaitytojų ieškojimu arkidiocezijos organui "The New World." Į vajų buvo įkinkyti visų tautų, reiškia ir lietuvių, parapijinių mokyklų vaikai ir mergaitės. Aišku, kad tas sudarė rupesčio lietuvių vaikams, o ypač dipukiniams. Jų tėvai erzinosi ir piktinosi. Piktinosi ne vien tuo, kad jų vaikai įkinkomi į tokį darbą, bet ir tuo, kad į platintinų laikraščių skaičių neįtraukti lietuvių katalikiški laikraščiai.

Rado Išeitį

Chicagos lietuvių kunigai ieškojo budų, kaip atpildyti tą nuostolį, kurs parapijoms pasidarė dėl uždraudimo pramogų su svaigalais. Ieškojo ir surado. Įvedamas patvarkymas, kuriuo visi dirbantieji vyrai ir moterys be reguliarių parapijinių mokesčių ir kolektų turės mokėti kas mėnuo po doleri extra.

Tikresnis ir krikščioniškesnis klausimo išrišimas butų tas, kad parapijonų mokamieji pinigai už mišias, laidotuves, šliubus, krikštus eitų į parapijos kasą, o ne į kunigų bedugnes kišenes. Kunigai tada pasitenkintų gautomis algomis. Bet tokios tvarkos parapijonai tiek sulauks, kiek saulės tekėjimo iš vakarų.

Visi Atsiminkime ir Ten Bukime

Sekmadienį, lapkričio 11 d., Sokolų salėj įvyks rudeninis "Naujienų" vakaras. Programą paruošė ir jai vadovaus rašytojas Antanas Rukas, buvusio Vilniaus teatro aktorius. Bus vaidinta "Gyvenimas Bėga Savo Vaga." Vaidins geriausieji Chicagos lietuvių artistai.

"Sandaros" metinis koncertas įvyks sekmadienį, lapkričio 25 d. Chicagos Lietuvių Auditorijoj.

Abu šiuos parengimus atsiminkime ir ten bukime visi.

Jis ir Aš

"Draugo" bendradarbiui Dr. J. Daugailiui vėl užkliuvo mano korespondencija. To laikraščio spalių 26 d. laidoje jis manęs klausia: "Ar Varšuva Chicagoj?" Kuriam galui toks klausimas? Ar aš sakiau, kad Varšuva Chicagoj? Girdi, aš neįstengiąs laisvai manyti. Tam tikru žvilgsniu taip. Aš neįstengiu ir nesistengiu bent keno nuomones kraipyti ir iškraipytas nuomones kritikuoti. Tame Dr. J. Daugailis man ne pavyzdys. Toliau jis sako, kad lenkai, smaugdami Lietuvą, nesilaikė katalikiškųjų teisingumo dėsnių, o komunistai tą daro, vykindami savo mokslą. Aš sakau, kad komunistai už savo darbus turi gauti tą, ką gavo naciai. O ką turi gauti lenkai katalikai? Ką turi gauti Romos katalikų bažnyčia, kuri pasiekė to, kad katalikai užlaiko pasninkus, kunigai laikosi celibato ir tt., bet nieko nedarė, kad įgyvendinti pastovią ir teisingą taiką katalikiškų tautų tarpe?

Laisvamanis.

Biznieriams geriausia vieta pasiskelbti "Keleivyje."

Naujienos iš Kanados

MONTREAL, CANADA

Sužeistieji Taisosi

Sužeisti Canada Packers, Ltd., lietuviai Pranas Šimelaitis šiuo metu gydosi namuose, nors jo sveikata dar silpna, o jo posunis Algirdas Pilypaitis guli ligoninėje. Pastarajam spalių 22 d. tapo amputuoti kairės rankos du pirštai. Jam yra daroma dažnos kraujo transfuzijos. Jo savijauta nebloga.

Ištvermės, greito pasveikimo ir grįžimo į socialistinio darbo barą!

Kur Dingo Choras?

Iki praeitų metų Montrealyje veikė LOK'o ir D. L. K. Vytauto Klubo globojamas ir jų iniciatyva suorganizuotas choras. Prieš metus įsisteigus Aušros Vartų parapijai, choras jai buvo "paskolintas." Ir šiuo metu šis choras, nejučiomis, pasidarė jau parapijos choru.

Įdomu ar choro steigėjai, LOK'as ir DLK Vytauto Klubas, ilgai duosis klebonui Kubiliui "už nosies vedžiojami."

Be to, klebonui turėtų buti žinoma įsakymas nesisavinti svetimo nei jaučio, nei asilo, nei . . . choro?

—:—

Neteko Atminties

"Tėviškės Žiburiai" redaguojami, pagal jo paties žodžius, "pilnutinio" lietuvio, spalių 25 d. aprašo Montrealio lietuvių visuomenininkų pp. E. ir J. Kardelių pagerbimo vakarą ir sako: ". . . nei vienos senųjų lietuvių organizacijos, nei vieno įžymesnio senkurio kanadiečio . . ."

Paties parengimo organizatorius buvo senas kanadietis, socialdemokratų, tarybos ir kitų organizacijų veikėjas p. Leknickas, sveikintojai—p. Juškevičienė, KLT CK pirmininkė; didi veikėja p-lė Arlauskaitė, Tautos Fondo pirmininkė. Dalyvių veik pusė—senieji kanadiečiai. Tarp kitų, nors savo vardu, sveikino katalikų veikėjas p. L. Balzaras.

Matyt "T. Ž." korespondentas, nuo perdidelio lakstymo iš pagerbimo vakarienės į kleboniją ir atgal, atmintį pametė.

Dėl išsireiškimo, kad "daugelis" pasigedo kun. Kubiliaus, reikia priminti, kad "T. Ž." korespondentas nėra dar daugelis.

Atvykę į šį kraštą, pergyvenę depresijas, sukurę parapiją, draugijas ir klubus senieji lietuviai gražiai sugyveno ir apsiėjo be antros parapijos ir jos kun. Kubiliaus. Apsieisime ir toliau.

—:—

Montrealio socialdemokratai iki šiam laikui nebuvo atstovaujami LOK'e. Centriniame LOK'o komitete atstovauja juos drg. Petronis, o į apielinkės komitetą yra paskirtas P. Šimelaitis ir laukiama iki jis sustiprės tiek, kad galės posėdžiuose dalyvauti.

Taip pat ir varpininkai greitu laiku savo atstovą į apylinkės LOK paskirs.

Reikia tikėtis, kad papildytas LOK'as dirbs našiau ir pajėgs nusikratyti uždėtos "globos" iš Aušros Vartų parapijos.

Pagiris.

BROOKLYN, N. Y.

Socialistų Dėmesiui

Šį penktadienį, lapkričio 9 d., kaip 7:30 val. vak. įvyks LSS 19-os kuopos ir LDD 7-os kuopos bendra kavutė Povilanskienės svetainėje, 158 Grand St. Brooklyne. Dalyvaus draugas profesorius J. Kaminskas, atvykęs nesenai iš Europos, ir laikys pranešimą. Visi minėtų kuopų nariai ir prijaučiantieji kviečiami atvykti ir nepraleisti tos progos susipažinti su šiuo žymiu draugu.

Ta pat proga pranešame, kad 19-os kuopos susirinkimas įvyks savaitė vėliau, penktadienį, lapkričio 16 d. įprastu laiku L. Atletų Klube. Bus svarbus pasitarimas rengiamos vakarienės reikalu.

Sekretorius

—:—

LSS 19 kp. Vakarienė

Įvyksta gruodžio 15 d. šeštadienį. Tiketų galima gauti dabar pas kuopos narius. Prašome paskubėti jų įsigyti, nes vietų skaičius yra ribotas.

MUSŲ SKAITYTOJAMS ANGLIJOJ

Pranešam, kad musų skaitytojai Anglijoj gali atnaujinti prenumeratą per "Keleivio" atstovą šiuo adresu:

Mr. A. Zamžickas.
26 Devonport Rd.,
London 12 W.

Priima naujus užsakymus ir atnaujina prenumeratą. Parduoda "Keleivio" visas knygas. "Keleivio" kaina Anglijoj 3 su puse dolerių.

"Keleivio" Administracija.

WORCESTERIO LIETUVIAI!
Remkite Moderniską Lietuvišką Vaistinę

IDEAL PHARMACY

29 Kelly Square **Worcester, Mass.**

Jei reikia vaistų, kreipkitės pas registruotą vaistininką, savininką **Vytautą Skrinską.** Jis išpildo medikališkus daktarų receptus ir patarnauja visokiais sveikatos reikalais.

Be to, užlaiko geriausios rušies kosmetikos, skutimosi reikmenų, knygų, laikraščių, filmų, saldainių, šaltkošės, riešutų, cigarų, cigarečių ir skanių gėrimų.

(46)

JAU GALIMA UŽSISAKYTI

"Keleivio" Kalendorių 1952 Metams

Jau 40 metų "Keleivis" kasmet leidžia didelį, 100 puslapių kalendorių. 1952 metų kalendorius jau ruošiamas spaudai. Jį jau galima užsisakyti.

"Keleivio" 1952 metų kalendoriuje bus daug skaitymų, gerų straipsnių, informacijų, eilių, patarimų, plati kalendorinė dalis, saulės tekėjimai ir nusileidimai per apvalius metus ir daug visokių žinių.

"Keleivio" kalendorius kainuoja 50 centų. Užsakymus ir pinigus prašome siųsti:

"KELEIVIS"
636 E. Broadway, So.Bosto n 27, Mass.

Pasikalbėjimas Maikio su Tėvu

—Maike, aš ateinu pas tave ant rodos.

—Bet kodėl tėvas darkai lietuvių kalbą? Sakyk, ateinu pasitarti, bet ne "ant rodos."

—Maike, tu manęs perdaug nemokyk, ba ir tau gali but taip, kaip tam grinoriui, ką nuėjęs į klubą gavo mušt.

—O kas gali mane mušt, tėve, jeigu aš nieko blogo nedarau?

—Tu užgauni mano jausmus.

—Kokiu budu?

—Nori mane mokyt, vaike, o tai reiškia, kad mane už durną laikai.

—Tėvas turėtum but dėkingas, kad aš pamokinu. Juk dėlto žmonės eina į mokyklas ir pinigus moka, kad galėtų ko nors išmokti, o tėvas manai, kad tai užgauna jausmus. Tai yra labai keista.

—Bet kaip tu gali mane mokyt, Maike, kad aš daug daugiau svieto esu matęs, negu tu. Aš služijau pas ruskį vaiske ir Amerikon atvažiavau daug anksčiau, negu tu čia atsiradai. Na, tai pamislyk, kaip tu gali mane mokyt?

—Tėvas ilgiau gyvenai, bet nieko nesimokinai, o aš mokiausi ir dar mokausi. Aš galėčiau užduoti tėvui tukstantį klausimų, ir tėvas neatsakytum nė į vieną. Bet tėvas gali manęs daug ko klausti, aš atsakysiu. Ar tai neparodo, kad aš galiu daug ko tėvą pamokyti?

—Olrait, Maike, jeigu tu taip daug žinai, tai pasakyk man, kodėl velnias turi uodegą kartais užsukęs, o kartais nuleidęs?

—O kur tėvas velnio uodegą matei?

—Kur aš ją mačiau, tai ne tavo biznis, Maike; tu tik atsakyk mano klausimą.

—Aš pasakysiu, tėve, kad tokio padaro, kaip kunigų išgalvotas velnias, pasauly visai nėra, todėl nėra ir jo uodegos—nei užriestos, nei nuleistos. Jeigu tėvas matei kur tokį dalyką nupieštą, tai buvo ne velnio uodega, bet išgalvotas daiktas, taip kaip sparnuotas arklys arba smakas su devyniom galvom. Ir jeigu tėvas giriesi taip ilgai pasauly gyvenęs, ir vis dar į tokius niekus tiki, tai tas dar sykį parodo, jog ilgai gyvendamas nieko neišmokai, todėl nors senatvės susilaukęs turėtum pasimokyt, kad nenumirtum tamsunu.

—Dievaži, Maike, už tokią šnektą aš turėčiau duoti tau per marmuzę.

—Taip kalbėti sarmata, tėve, nes tik tamsunai mėgsta muštis.

—Muštis, vaike, aš nemyliu, ale kitą apmušti kartais nieko neiškadija. Juk taip atsitiko ir tam grinoriui klube. Norėjo pasirodyt mokytu, na, ir gavo pylos. Mačiau jį anadien ant Broadvės, tai eina ir šlubuoja.

—Ar tėvas manai, kad tai gerai?

—Gerai ar ne, bet dabar tokia mada, vaike, kad grinoriai perdaug riečia nosį, statosi mokyti, tai mes, seni amerikonai, negalim juk apsileisti. Nušluostyk tokiam nosį—ir tegul žino, kad čia ne Lietuva.

—Klysti, tėve, kad dabar atėjo mada mušti inteligentus, ypač tuos, kurie dirba kulturinį darbą. Tik senovėj tamsunai persekiodavo mokytesnius vyrus. Musų gi laikais mokyti žmonės yra gerbiami, nes jie padaro daug gero visuomenei.

—Tu, Maike, kalbi kaip koks grinorius.

—Kodėl gi tėvui nepatinka tie vadinami "grinoriai"?

—Aš jau sakiau, kodėl. Jie statosi perdaug mokyti. Kai aš Amerikon atvažiavau, tai išėjęs iš auzos negalėjau namo pareiti, ba nežinojau kaip strytą atrasti. Gavęs cukernėj darbo, pailavau sunkias bačkas su cukrum ir džiaugiausi, kad uždirbau $7 ant savaitės. O pažiurėk dabar į dipukus! Nespėjo įkelti kojos Amerikon, tuoj lenda į universitetus už profesorius, inžinieriams planus daro. Mandrybė neišpasakyta. Na, tai pasakyk tu man, kaip aš dabar galiu jaustis? Ar tai man ne pikta, kad grinoriai daugiau už mane žino? Ir tu sakai, kad jų nereikia pamokyti.

—Tėvas esi perdaug išsigėręs šiandiena. Pasikalbėsime apie tai kitąsyk.

VACLOVAS BIRŽIŠKA:

1831 Metų Sukilimas Lietuvoje

1.

Ligi aštuonioliktojo amžiaus pabaigos Lietuvos ir Lenkijos valstybinis gyvenimas, rusams Lietuvą užėmus, galutinai iširo. Lenkija, žymia savo dalimi patekusi pradžioje prusams ir austrams, Napoleono laikais sudariusi atskirą, iš dalies kaip ir nepriklausomą valstybę, Napoleono karams pasibaigus buvo rusų užimta. Jiems atiteko ir Lenkijos sostinė Varšuva. Tačiau savo dalinę nepriklausomybę ji vis dėlto išsaugojo, nes jai buvo paliktas savarankiškas vidaus valdymasis, net sava kariuomenė. Visa tai savaime palaikydavo viltį, atitinkamai progai pasitaikius, visiškai, savo kariuomenės jėgomis, nusikratyti rusų.

Lietuvoje tokioms viltims įsikunyti buvo daug sunkesnės sąlygos, nes ją visiškai Rusijon įjungus, sudarius bendrą su Rusija administraciją, palaipsniui rusinant visas valstybines ir visuomeninės įstaigas, keičiant net Rusijos pavyzdžiu ekonominę strukturą—joje nepalikta jokių politinės nepriklausomybės požymių. Aštuonioliktojo amžiaus pabaigoje, politinėms suirutėms apėmus visą kraštą, valstiečių buklė buvo kiek pagerėjusi, dabar gi, rusams Lietuvoje įsiviešpatavus, baudžiava pradėjo vėl sunkyn eiti, o Rusijos įsivėlimas į Europos karus reikalavo iš Lietuvos valstiečių didelio skaičiaus jiems anksčiau nežinomų rekrutų, prievarta imamų į rusų kariuomenę. Šitokios aplinkybės palaikydavo nuolatinį valstiečių baudžiauninkų bruzdėjimą. Jam plėstis žymiai padėjo ir tie buvę lenkų legionų ir Napoleono karų kareiviai, matę ir patys gyvenę laisvesnį gyvenimą Europoje, o dabar, sugrįžę, vėl priversti užsivilkti baudžiavos jungą. Savo pasakojimais, savo pavyzdžiu jie veikė geriau už visus kitus iš Lenkijos politiniais sumetimais siunčiamus emisarus-agitatorius ir sudarė čia tokią padėtį, kad reikėjo tik ženklo, patogaus momento, kad visi baudžiauninkai sukiltų.

Iš kitos pusės ir bajorai ir miestiečiai, kiek įbauginti 1812 metais politinių bandymų, greitai atsigavo, ypačiai persiorganizavus Vilniaus Universitetui ir kuriam laikui jam virtus židiniu, iš kurio ėjo naujos politinės ir visuomeninės orientacijos spinduliai, o kartais ir tiesioginė agitacija organizuoti visuomenę numatomam naujam, nepriklausomam krašto gyvenimui. Novosilcevo vadovaujami akademinės jaunuomenės persekiojimai, kad ir išvaikė iš didesnių centrų žymią aktyviosios Lietuvos jaunuomenės dalį, tačiau prasidėjusio sąjudžio ne tik nesustabdė, bet net atvirkščiai—iššaukė savitą pagiežos upą, juo labiau, kad netoli, už Nemuno, Lietuvos visuomenės dalis, nenutraukusi ideologinių ryšių su Lėnkija, matė vis dėlto daug laisvesnes politinio gyvenimo sąlygas.

Ir čia laukta tam tikros geresniosios progos, nors ir negalima buvo pastebėt kokio rimtesnio ruošimosi prie sukilimo ligi pat to laiko, kada jis prasidėjo. Bet tos progos laukta ir iš anapus Nemuno, nes jei Lenkija, turėdama kad ir nedidelę, bet gerai organizuotą kariuomenę, nesukildavo, tai ką ir besakyti apie Lietuvą, kuri visiškai savo kariuomenės neturėjo, nors rusų įgulos Lietuvoje ir nebuvo taip didelės.

1930 metais lapkričio 29 d., šv. Saturnino dieną, Varšuvoje sukilo kariunų mokykla, kelių kariuomenės batalionų ir negausių suokalbininkų iš civilinių piliečių tarpo palaikyta. Kadangi Lenkijos vietininkas, kunigaikštis Konstantinas, negalėjo pasitikėti ir kita, dar nesukilusia lenkų kariuomenės dalimi, tai jis atsisakė nuo kovos ir pasinaudojo sukilusių lenkų pasiulymu su dviems rusų pėstininkų ir trimis gvardijos raitelių pulkais atsitraukti už Lenkijos sienų, su sau ištikima kariuomene visiškai išėjo iš Lenkijos ir sustojo ties Nemunu ir iš dalies Pagiriuose. Tuo budu be kokio ypatingo jėgų įtempimo, vien tik karinio perversmo dėka, Lenkija tapo politiškai laisva. Laimėjimo lengvumas kiek suklaidino sukilimo organizatorius. Jie ėmėsi organizuoti valdžią, pasijuto lyg viską pasiekę, atsisakė visuotinės Lenkijos jėgų mobilizacijos, net prisibijojo visuotinio apsiginklavimo, neorganizavo sukilėlių kadrų ir savo santykiams su rusais sutvarkyti vien tiktai pasitikėjo kariuomene. Tiesa, kariuomenei išplėsti turėta plačių rezervų. Visoje rusų valdomoje Lenkijoje priskaityta ligi 200,000 jaunuolių nuo 20 ligi 30 metų amžiaus. Tačiau ir didžiausiojo karinio įtempimo metu lenkų armija nepranešė ir pusės to skaičiaus. Be to, nebuvo autoritetingos vadovybės, nei civilinės, nei karinės, ir pora pirmųjų brangiausiųjų mėnesių po sukilimo pradžios, kol Dibičo vedama rusų kariuomenė dar tebesikoncentravo ties Lenkijos sienomis, bet dar aktyviai neveikė, veltui eikvota vidujiniams kivirčams ir reikalams. Tačiau didžiausioji karinės lenkų vadovybės klaida buvo visiškas nekreipimas dėmesio į rusų kariuomenės užnugarį, į Ukrainą ir į Lietuvą, kur kariniu žvilgsniu sukilimui palaikyti buvo labai palankios sąlygos, nes tuo budu galima butų atkirsti rusų kariuomenę nuo jos pagrindinės susisiekimo linijos—Petrapilis - Smolenskas ir nuo Kijevo. Tuo tarpu rusai traukė kariuomenę per Lietuvą ir Ukrainą niekeno nekliudomi.

Rusų padėtis tuo atžvilgiu kiek pablogėjo, prasidėjus savarankiškam Lietuvos sukilimui, bet tuo laiku jie jau buvo suspėję pritraukti prie Nemuno ir Bugo pakankamai kariuomenės ofensyvai prieš Lenkiją.

(Bus daugiau)

HYMAN PILL

Gimęs Lietuvoje, Amerikon atvykęs prieš 65 metus, Hyman Pill dabar kandidatuoja į Cambridge'aus miesto tarybą. Jis tikisi, kad lapkričio 6 d. Cambridge'aus lietuviai balsuos už jį.

DELEGATAS IŠBARSTĖ LAIŠKUS

Kinų bolševikų delegatas Korejos derybose, pulk. Chang, rankioja savo laiškus, kuriuos jis per neatsargumą išbarstė derybų nepradėjus . . .

Svarbus Pasitarimas

Spalių 28 d. įvyko L. S. Sąjungos ir Lietuvių Socialdemokratinio Jaunimo Organizacijos Centro Komitetų jungtinis posėdis, dalyvaujant LSS revizijos komisijos nariams. Į šį posėdį buvo pakviesti LDD 7 ir LSS 19 kuopų valdybų nariai ir tų organizacijų atskiri draugai. Atsakingųjų draugų susirinkime dalyvavo musų draugai iš užjurio, butent, draugai prof. J. Kaminskas ir Dr. B. Šidlauskas, tik ką atvykę iš Europos. Šiame susirinkime buvo ir drg. Dr. P. Grigaitis, "Naujienų" redaktorius. Taigi šis nepaprastas susirinkimas, kuriame dalyvavo musų sąjudžio aktyvas ir tik ką atvykę draugai, buvo skaitlingas ir labai svarbus.

Susirinkusieji išklausė platų ir įdomų prof. J. Kaminsko pranešimą apie bendrąją padėtį ir apie Lietuvos laisvinimo svarbiuosius momentus ir reikalus; Dr. P. Grigaitis pranešė apie ALT veiklą ir besiartinantį šios organizacijos metinį susirinkimą, lietė svarstytinus tame suvažiavime klausimus ir suminėjo musų gyvenimo aktualijas—lietuvių bendruomeninio susiorganizavimo problemas ir musų pačių neišleistinus iš akių uždavinius. LSS CK sekretorius J. Buivydas ta proga pavaizdavo musų organizacijos esamąją padėtį, o drg. K. Bielinis pranešė apie Laisvosios Europos Komiteto lietuvių grupės darbus ir palietė LSS artimiausius užsibriežimus, numatomas šaukti LSS konferencijas apygardose.

Po gausių paklausimų, lietusių atvykusiųjų iš Europos draugų pranešimus, sekė pasisakymai esminiais ir svarbiais šio meto klausimais. Šie pasisakymai buvo įdomųs ir reikšmingi. Šis nepaprastas posėdis, prasidėjęs 3 val. po pietų, užsitęsė iki vėlyvo meto. Kai kurie klausimai bus platesnio pasisakymo reikalingi, bet svarbesniais klausimais šis susirinkimas jau pasisakė.

Posėdžiui pirmininkavo drg. V. Gervickas, nes CK pirmininkas drg. Dulkis dėl ligos negalėjo atvykti.

—B.

Nauji Mokesčiai

Nuo lapkričio 1 d. jau mokame naujus mokesčius. Atskiri asmenys, kurie gauna reguliarišką atlyginimą, po lapkričio 1 d. jau moka naujus mokesčius. Mokesčiai pakeliami maždaug 11 nuošimčių. Įstatymas numato ir kai kuriuos mokesčių palengvinimus. Pavyzdžiui, seni žmonės, virš 65 metų, jei serga ir gydosi, tai gali savo gydymosi išlaidas dargi virš 5% pajamų nurašyti (kitiems riba yra 5%).

Namų savininkai, jei parduoda savo rezidenciją ir gauna už ją daugiau, negu buvo mokėję, nuo padaryto pelno neprivalo mokesčių mokėti, jei jie metų bėgyje prieš ar po pardavimo, pirko kitą rezidenciją ir mokėjo už ją tiek pat ar daugiau, negu gavo už parduotąjį namą. Pavyzdžiui: Namas nupirktas 1940 metais už 10,000 dolerių ir parduotas 1951 metais už 15,000 dolerių. Jei pardavęs namą savininkas perka kitą namą ir už jį sumoka 15,000 dolerių, tai jis nuo parduotojo namo pelno ($5,000) mokesčių nemoka. Jei naują namą jis perka už 14,000 dolerių, tai moka mokesti tik nuo $1,000 namo pardavimo pelno.

Tokių palengvinimų betgi nėra daug. Mokesčiai pakelti. Pakelti atskiriems asmenims ir korporacijoms. Pakelti ir akcyzai (excise). Cigaretės pabrango 1 centą nuo pakelio, federaliniai mokesčiai nuo pakelio buvo 7 centai, o dabar 8c. Pakeltas mokestis už šnapsą, buvo $9 už galioną, o dabar yra $10.50; vynas buvo 15c nuo galiono, o dabar yra 17c; šampanas buvo 15c nuo pusės pantės, o dabar 17c.

Pakelti mokesčiai kai kuriems biznieriams ir įvestas mokestis, po $50 per metus "lažybininkams," arba gembleriams. Šitas mokestis yra visai naujas dalykas ir pastato "gemblerius" į keistą padėtį. Jei jie eina išsiimti laisni varyti savo "biznį," jie gali pakliuti į policijos rankas, nes daugumoje valstijų šitokie "biznieriai" yra skaitomi kriminalistais. Jei jie neišsiima laisnio ir varo savo biznį, federalinio iždo agentai juos griebs už kalnieriaus už iždo apgavimą. Atrodo, kad gembleriai, ar jie eis per dvarą, ar neis per dvarą, o mušti visvien gali gauti, žinoma, jei bus pagauti.

Tautieti, nepamiršk, kad Tavo tėvų kraštas — Lietuva yra svetimųjų pavergtas ir žiauriai naikinamas. Prisidėk savo darbu ir auka prie jo išlaisvinimo. Aukas siųsti Amerikos Lietuvių Tarybai, 1739 So. Halsted st., Chicago, Ill., ar vietos ALT skyriui.

SUMAŽINKIME TAKSUS!

Balsuokite už

Gabriel P. Piemonte

Į BOSTONO CITY COUNCIL

Advokatas—Legislatorius—Teisingas.

Skundo Laiškas

Prie Temos "Jųs ir Mes"

Didžiai Gerbiamas Redaktoriau!

Su įžeistais savo jausmais, šiandien aš ieškau užuojautos savo skriaudai. Aš pasistengsiu jums čia atvaizduoti kuo aiškiausiai, teisingai ir trumpai. Buvo šitaip:

Vieną kartą, pučiant šiaurės vėjeliui, iš rytų atlėkė su amerikiečių prisegtais sparnais aukšto cilinderio diplomuotas žmogus. Nusileidęs musų mieste jisai, be jokios atodairos, su savo baltutėm tuojau stvėrė vietiniam musų laikraščiui už skaudžiausios vietos ir . . . bematant pasigavo.

Išbaigusį pusantro aukšto universiteto gabų žmogų, inteligentą, su panašiom į musų pažiurom, su tautiškomis idėjomis, mes, susilaukę tokio brangaus svečio, labai apsidžiaugėm. Pamanėm, kad naujas redaktorius sugebės dar geriau įvairint, patobulint mųs kuklų laikraštuką, kurį per metų metus mes čia gerbdami godžiai skaitėm.

Greit mes pamatėm, kad viskas pradeda ragožium verstis į atgalią pusę. Musų džiaugsmas tada pasikeitė į nuliudimą. . . .

Iš pat pradžios, gal negavęs mažoj spaudoj tinkamo atlyginimo, redaktorius pradėjo prašinėt aukų. Gatvėse aukų, po klubelius ir . . . per spaudą aukų, aukų.

Tačiau, kaip jau yra žinoma iš praeities, Amerikoj tos kruopščios Lietuvos "bitės" ne visuose atvejuose ir ne kiekvienam atveria savo pinigines mašneles iki galo. Tada musų naujas redaktorius—nežinia, ar tai lošdamas širdingo patriotė rolę ar keršydamas už mažas aukas — pradėjo per spaudą užkabinėti senus ateivius, išvadindamas juos perekšlėm vištom. Girdi, "Per ilgus metus jųs čia begyvendami prisiperėjot ančiukų ir žąsiukų ir . . . dabar lakstot kvaksėdamos aplink prudą, negalėdamos prieiti, nei su jais susikalbėti."

Mano žmona tai paskaičiusi pradėjo krėsti juokus, vadindama mane patį "gaidžiu" ir pusėtinai užsigavusi norėjo laikraštį išmest. Aš ją šiaip taip perkalbėjęs, prižadėjau parašyti protesto straipsnelį. Sakau, naujas redaktorius įdės ir tikėkim, kad ateityje daugiau gal musų laikraštis taip nerašys. Parašiau ir nunešiau į redakciją, ypatiškai įteikiau, paprašydamas kad įdėtų.

Ne tik kad jis neįdėjo protesto straipsnelio, bet po kelių dienų gaunu siekšninį privatišką laišką, mašinėle drukavotą atsakymą į mano nespausdintą protestą, kuriame surankiota iš anos švaros rubežiaus pusės patvorinių žodžių. Laiškas privatiškas, atėjo per paštą, su J. D. parašu. Tame laiške tarp kitko skaitome:

"Per ilgus metus jums čia gyvenant, nuo perdidelio kloniojimosi svetimiems (ir jų vėliavoms) taip esate sukumpę, net ir šiandien neįstengiat savo nugarkaulį atitiesti. . . . Chuliganiškai išauklėti čia jusų vaikai sniego gniuštėm jus taip pritrenkė, kad net ligšiol jųs nedrįstate pagalvoti apie savo lygias teises šiame demokratiškame krašte. Kodėl? Tur but, tik todėl, kad kaip atsivežėte į šią šalį papratimą visur ir prieš visus lenktis, taip ir pasilikot kuproti. O jeigu kas primena, atsibusk žmogau, praregėk, kad Tau nėr reikalo žemintis prieš svetimus, tai įsižeidžiat, manydami, kad tai šis priminimas yra pažeminimas."

Toliau bardamasis laiškas sako, kad

"Jųs dar negalite nusikratyti savo Inferiority complex, kurį pajutot, kai gatvės chuliganiški vaikėzai jumis kadaise 'grinoriais' pavadino. Gal jųs kartais ir bandot buti 'I am American,' bet tuos žodžius tardami jųs bijot, ar kartais iš jo tarimo kas nesupras, jog jųs dar ne taip labai senai tuos žodžius išmokot."

Baigdamas pamokslą rašytojas, matyt šiek tiek žinodamas ir Amerikos istoriją, čia mėgina mane su ja supažindinti. Girdi, "Naujosios Amerikos tikrais amerikonais buvo kaip tik tie Mayflower pilgrimai, kurie čia atplaukę įsikurė, kaip sau žmonės, o ne kaip kitų pataikunai," ir tt.

•

Perskaitęs tokį laišką, kad "ugnis" neužsidegtų, aš nutariau savo žmonai neparodyti, įsidėjau kišenėn. Tačiau mano apsirikta, nes žmona iš užpakalio slaptai priėjusi per petį, man beskaitant, patėmijo kelis žodžius ir neko nelaulaukus man sako:

Juozai! Čia kambariuose jaučiasi jau pertvanku . . . atidaryk langą!

Nieko blogo nemanydamas aš pravėriau langą, o ji staiga suėmusi "Dirvą" už kampučio dviem pirštais išmetė lauk.

Nuliudęs aš, stovėdamas prie lango tėmijau, kaip rudens vėjelis musų ilgametį, mielą laikraštuką, kartu su rudais lapais gatvėj šen ir ten mėtinėjo.

Tai ir viskas.

J. Degutis.

VEDA DERYBAS KOREJOS TARPFRONTĖJE

Jungtinių Tautų karo pajėgų delegacija, kuri tariasi su bolševikais dėl karo nutraukimo Korejoj.

Nauji Leidiniai

GABIJA, trimėnesinis literaturos žurnalas Nr. 1. Žurnale telpa 18 autorių proza, poezija ir straipsniai. Iliustracijos dail. P. Lapės. 84 pusl., kaina $1. Adresas: Gabija, 340 Union Ave., Brooklyn 11, N. Y.

—:—

LIETUVOS UKIO ATSTATYMO KOMISIJOS DARBAI. Sąsiuvinys III, 1951 m. 53 pusl.

Trečias sąsiuvinys yra skirtas išimtinai Lietuvos durpynų, kaipo energijos šaltinio, tyrinėjimui. Inžinierius N. Davidovas apskaičiuoja, kad Lietuvos durpynai gali buti eksploatuojami per 200 metų, jie gali duoti penkis kartus daugiau energijos (šilimos) negu Lietuvos girios. Autorius nurodo, kokios rušies durpės užtinkamos įvairiose Lietuvos vietose.

Durpės, beje, yra ne tiktai šilimos šaltinis, bet ir svarbi žaliava. Iš jos, kaip ir iš akmeninės anglies, galima gaminti įvairiausius produktus, nuo skysto kuro iki vaistų.

—:—

LITUANIA. ilustrada. R. P. Audenio ir P. Babicko suredaguotas informacinis leidinėlis portugalų kalboje apie Lietuvą. 28 pusl., gražiai iliustruota. Išleido Dr. Frikas Meieris, Rio de Janeiro mieste.

JOSEPH LEE KANDIDATAS

Joseph Lee, kuris kandidatuoja į Bostono Mokyklų Komitetą, yra geriausis musų miesto "bargenas." Jis yra padaręs miestui daug gero.

CHARLES E. FREEMAN

Gimęs No. Carolinoj, bet prieš 49 metus apsigyvenęs Cambridge'uje ir baigęs Rindge Technikos Mokykloj braižymo kursą, dirbęs per karą Watertowno Arsenale kaip braižytojas, Freeman stoja už pažangią miesto administraciją ir stato savo kandidatūrą į Cambridge'aus miesto tarybą. Prašo už jį balsuoti lapkričio 6 d.

DOLERIŲ PATRIOTAS

Mislijo dipukas
Linguodams galvelę,
Kur galima rasti
Ketvirtą darbelį?

Pasistatė grįčią,
Vištų priaugino,
Nusipirkęs karą
Važinėt mėgina.

Į kiekvieną banką
Doleriukus kiša,
Ir žmonos pančiakon
Pusę jų užrišo.

Pati iš to džiaugsmo
Abi rankas trina,
Čia gerai gyventi,
Čia musų tėvynė.

Gimtoji šalelė
Kažin kur paliko,
Broliai ir sesutės
Ten po bolševikų.

Lašinių prikirtęs
Ir alaus užgėręs,
Lietuvą pamiršo,
Duoną tėviškėlės.

Kad jį užaugino,
Kad jį išpenėjo,
To jis nebežino
Kai iš jos išėjo.

Trijų darbų maža
Ieško dar ketvirto,
Bijosi, kad biednas
Šioj kontrėj nemirtų.

Kai reikia aukoti
Lietuvai skatiką,
Tai, žiurėk, iš salės
Kažin kur pranyko.

Mislijo dipukas
Linguodams galvelę,
Kur galima rasti
Ketvirtą darbelį?

Dėdė Damijonas.

ADV. JOHN J. CAMPBELL

Baigęs Cambridge'aus High Latin School ir Bostono universiteto teisių fakultetą, adv. Campbell dabar kandidatuoja į Cambridge'aus Mokyklų Komitetą. Jis yra 2-rojo karo veteranas ir prašo kad lietuviai balsuotų už jį ant No. 1-mo.

Laikas užsisakyti "Keleivio" kalendorių 1952 metams. Daug informacijų ir skaitymu. Kaina 50 centų

LIETUVOS GENERALINIO KONSULATO NEW YORKE PAIEŠKOMI ASMENYS

Juozas Balčiunas iš Pakernių km., Gruzdžių vals., Šiaulių apskr.

Juozas ir Konstancija Benediktavičius iš Ližių km., Tauragės apskr.

Augustas, Motiejus, Mykolas ir Pranciška Bubnelis iš Šapurų km., Seinų apskr.

Antanas Januševskis, baigęs Rygoje Aleksandrovo gimnaziją.

Antanas Jarašunas, sunus Igno, iš Šančių, prie Kauno.

Julius Kniulas iš Tauragės parapijos.

Edvardas Korolkevich iš Kauno.

Elzbieta Šneiderytė-Lemkienė (Lemke) iš Kalnėnų km., Jurbarko vals., ir vyras Karolis Lemke iš Batakių km.

Mačiuika, iš Glevonkos km., Gelvonių vals.

Boleslovas Mackevičius iš Liepių km., Žeimių vals., Kėdainių apskr.

Meškytė-Pikelienė ir vyras.

Liudas Misiunas iš Liepių km., Žeimių vals., Kėdainių ap.

Alfonsas Padrostis iš Gargždų miestelio, Kretingos apskr.

Paulauskaitė - Seniauskienė iš Putrešių km., Balbieriškio vals., ir vyras Simanas Seniauskas iš Balbieriškio miestelio, Mariampolės apskr.

Juozas Raudonikis, kurio tėvai kilę iš Veiverių.

Petras Valaitis iš Turcinų km., Šilgalių (vėliau Bublelių) vals., Naumiesčio (vėliau Šakių) apskr.

Jonas Valavičius iš Leipalingio, Seinų apskr., sunus Juozo ir Viktorijos Gegužiutės Valavičių.

Vaškys, iš Kupreliškio bažnytkaimo, Vabalninko vals.

Magdė Žemantauskaitė-Žilinskienė iš Alvito, Vilkaviškio a.

Antanas ir Ksaveras Žvirblis iš Beržanių km., Panemunėlio vals., Rokiškio apskr.

Ieškomieji arba apie juos žinantieji maloniai prašomi atsiliepti į:

Consulate General of Lithuania
41 West 82nd Street
New York 24, N. Y.

'Keleivio' Knygos

DEMOKRATINIO SOCIALIZMO PRADAI

Labai populiari ir naudinga šių dienų klausimams suprasti knygutė. Kaina 50c

DĖL LAISVOS LIETUVOS

LSDP Užsienių Organizacijos raštai ir dokumentai, sudaryti dėl bolševikų teroro Lietuvoje. Kaina..25c

TIKRA TEISYBĖ APIE SOVIETŲ RUSIJĄ

Arba komunistų diktatura faktų šviesoje. Visi nori žinoti apie Rusiją. Visiems kyla klausimas kodėl Rusija nesusiatria su kitomis valstybėmis ir kodėl Rusija nenori įsileisti iš kitur žmonių pasižiurėti kaip ji tvarkosi? Ar yra Rusijoj laisvė, ar yra demokratija, kokie darbininkų uždarbiai ir ar gali darbininkai iš jų pragyventi? Dabar rusai sako kad Lietuva buk tai yra Rusijos dalis. Rusai dabar Lietuvą valdo, tai kas yra tiesa apie Rusiją tai yra tiesa apie dabartinę Lietuvos padėtį. Kokia Lietuvos ateitis gali buti? Atsakymus į šiuos klausimus galėsi gauti nusipirkęs naujai išleistą knygą. 98 puslapių didumo. Kaina 50 centų.

Atsiminimai ir Mintys,

parašė buvęs Lietuvos prizedentas Dr. Kazys Grinius.

Tai yra stora, 300 puslapių knyga, kurioje buvęs Lietuvos prezidentas rašo apie lietuvių tautinį atbudimą, apie senesnių laikų veikėjus ir papasakoja daug linksmų ir įdomių nuotykių iš savo patyrimų. Tą knygą visi lietuviai turėtų perskaityti. Kaina $2.00

DELKO REIKIA ŽMOGUI GERT IR VALGYT?

Valgyt ir gert reikia del to, kad norisi, atšaus nepagalvojęs žmogus. Bet del ko gi norisi? Del ko be valgio žmogus silpsta? Ir delko vienas maistas duoda daugiau spėkų, kitas mažiau? Delko žmogui reikia cukraus, druskos ir kitų panašių dalykų? Kodel jam reikia riebalų? Šituos klausimus suprasi tiktai iš šios knygutės. Parašė Dr. G-mus. Jos kaina tik 15c

KUNIGŲ CELIBATAS

Ši knygelė parodo, kodel Romos popiežiaus kunigai nesipačiuoja. Čia išaiškinta visa jų bepatystės istorija, jos pasekmės ir doriškas dvasiškijos nupuolimas. Šią knygą turėtų perskaityti kiekvienas vyras, tėvas ir jaunikaitis, kurie geidžia, kad jų moterys, dukterys ir mylimosios nepapultų į tokią kunigų globą. Parašė kun. Geo. Townsend Fox, D. D., sulietuvino Ferdinand de Samogitia Kaina 25c

ŽEMAITĖS RAŠTAI

Ar žinote, kad Žemaitė buvo viena žymiausių lietuvių rašytojų? Ar žinote, kad ji buvo paprasta kaimo moteris, mažai mokslo išėjusi, gyveno ukyje ir augino vaikus, kaip tukstančiai ir milionai kitų moterų. O paskui ji ėmė apysakas rašyti. Jos apysakos yra tikras gyvenimas, kurį tukstančiai žmonių gyvena, bet Žemaitė pastebėjo daug dalykų, kurių kiti nepastebėjo, ir gražiai juos aprašė. Žemaitė yra daug raštų parašiusi Lietuvoje ir Amerikoje. "Keleivis" parduoda jos raštus parašytus Amerikoje, kada ji čia lankėsi laike pirmojo pasaulinio karo. Tuose raštuose ji gražiai aprašo, gražiai pajuokia ir gražiai pagiria musų gyvenimo budą ir musų papročius. Knygoje yra paveikslas su garsios rašytojos parašu, taipgi paveikslai vaikų prieglaudų, kurias Žemaitė prižiurėjo. Yra taipgi paveikslas Žemaitės kartu su Andrium Bulota ir Al. Buletiene. Bulotus žiauriai nužudė vokiečiai laike šito karo. Tai didelė knyga, 128 puslapių, su garsiais raštais ir retais paveikslais. Kaina 50c

ANGLIŠKAI-LIETUVIŠKAS ŽODYNAS

Dažnas nori pasižiurėti, kaip tas ar kitas žodis lietuviškai vadinasi. Mes kasdien girdime daug angliškų žodžių, bet dažnai nežinome, kaip tikrai jie lietuviškai vadinasi. Tam reikalui yra reikalingas geras žodynas. Taipgi kas turi giminių Europoje ir nori jiems pagelbėti angliškai išmokti, tai geriausiai jiems pasitarnaus pasiųsdamas žodyną. Tai kišeninio dydžio, 400 puslapių knyga, su ištarimų nurodymais. $3.00

SOCIALIZMAS IR RELIGIJA

Labai įdomi knygutė šituo svarbiu klausimu. Ją turėtų perskaityti kiekvienas katalikas ir socialistas. Parašė E. Vandervelde, vertė Vardunas. Kaina 10c

VISUOTINAS TVANAS

Ar galėjo buti toks tvanas, kad apsemtų visą žemės rutulį? Iš kur ėmėsi tiek vandens? Kur tas vanduo yra dabar? Ir kaip Nojus galėjo surankioti viso pasaulio gyvulius, vabzdžius ir paukščius? Kam šitie klausimai rupi, tepersskaito knygelę "Ar Buvo Visuotinas Tvanas?" Kaina 25c

KURGI VISA TAI NYKSTA?

Kur nyksta visi tie lobiai, kuriuos žmonės kuria per amžius? Šį intriguojantį politiškai-ekonomišką klausimą aiškina garsusis Vokietijos socialdemokratų teoretikas Karl Kautsky. Kaina 10c

SOCIALIZMO TEORIJA

Šis veikalas trumpais ir aiškiais faktais parodo, kaip iki šiol keitėsi draugijos formos, ir kodel turės buti pakeistas kapitalizmas. Kaina 25c

NIHILISTAI

Tragedija trijuose aktuose. Veikalas perstato nužudymą caro Aleksandro II. Labai puikus ir nesunkiai scenoj perstatomas veikalas. Iš viso reikalaujamos 28 ypatos. 25c

AR ROMOS POPIEŽIUS YRA KRISTAUS VIETININKAS?

Parašė kun. M. Valadka. Knyga drąsiai kritikuoja Romos Katalikų bažnyčios autoritetą ir faktais parodo, kad jis nėra joks Kristaus vietininkas. 224 pusl. Kaina $1.25

KOKIUS DIEVUS ŽMONĖS GARBINO SENOVĖJE?

Visokiuose kraštuose žmonės garbino įvairius dievus. Dievų garbinimas keitėsi. Kodel? Kokius dievus garbino musų bočiai? Kokias žinyčias jie buvo įsteigę? Kodel žmonės priėjo krikščionybės gadynę? Visus tuos klausimus galėsi atsakyti paskaitęs šią knygą. Tai didelio formato, 271 puslapio knyga. .. $1.00

SIELOS BALSAI

Gražios eilės ir dainos. Čia yra sudėtos įvairios lietuviškos dainos apie musų tautą, apie šeimyną ir apie darbą. Toji knyga palinksmins jusų laisvas nuo darbo valandas. Didelio formato, 223 puslapių knyga, kurioje yra daug visokių eilių ir dainų. Kaina $1.00

SAPNININKAS

Didysis Lietuviškas Sapnininkas su Salemono galva. Išaiškinti visokie sapnai visokiais atsitikimais. Virš 300 puslapių knyga. Kaina .. $1.00

JUOZAS STALINAS

Arba, kaip Kaukazo Razbaininkas pasidarė Rusijos diktatorium. Kaip jis įgijo valdžią ir pašalino savo buvusius draugus. Labai įdomi knyga. Kaina 25c

KODEL AŠ NETIKIU Į DIEVĄ?

Laisvamanis čia pasako, kodel jis negali tikėti. Pilna argumentų, kurių nesumuš joks jėzuitas. 20c

LIETUVIŲ KALBOS GRAMATIKA

Pritaikyta Amerikos lietuviams. Daug kas iš lietuviško jaunimo nori tinkamai išmokti savo tėvų kalbą, o senimas irgi dažnai nori pagilint savo raštišką lietuvių kalbos žinojimą. Šita gramatika yra tinkama visiems, kas nori gerai lietuvių kalbą išmokti. Didelė knyga, 144 pusl. Kaina tik $1.00

TAVO KELIAS Į SOCIALIZMĄ,

parašė L. Blumas. Trumpas ir aiškus socializmo aiškinimas. .... 25c.

KAIP SENOVĖS ŽMONĖS PERSISTATYDAVO ŽEMĘ?

Labai įdomus senovės filosofų dalеidimai apie žemės išvaizdą. Pagal daugelį autorių parašė Iksas. Antra knygutės dalis yra: "Išvirkščias Mokslas, arba Kaip Atsirado Kalbos." Parašė Z. Aleksa. Kaina 10c

SOCIALDEMOKRATIJA IR BOLŠEVIZMAS

Pagal K. Kautsky naujesniomis žiniomis tuo klausimu papildyta knygutė. Kaina.....20c

TABAKAS

Kaip jis žmonėms kenkia. Liaukimės rukę! Pagal A. Apolovą ir daugelį iš gyvenimo patyrimų parašė K. Stiklelis. Kaina 25c

"Keleivis," 636 Broadway, So. Boston 27, Mass.

Remkit biznierius, kurie skelbiasi "Keleivyje."

Angliškai - Lietuviškas Žodynas

Dručiai apdarytas juodais apdarais su aukso raidėmis, 400 puslapiai turinio nuo A iki Z, parankaus 4" x 5½ formato, kaina $3.00.

Žodynas išleistas Europoje, jo autorius yra A. Herblitas. Galima gaut "Keleivio" knygyne.

KELEIVIS
636 Broadway, So. Boston 27, Mass.

BALSUOKIT IR VĖL
UŽ PATYRUSĮ VADĄ

City Councillor'ą

WILLIAM F.
HURLEY

Duokit Jam 1 Balsą iš 9

MES ATLIEKAM . . .
VISOKIUS SPAUDOS DARBUS

Jei tamstoms reikia—

- BIZNIO KORČIUKIŲ
- SPAUSDINTŲ VOKŲ
- LAIŠKŲ SU ANTGALVIAIS
- BET KOKIAI PRAMOGAI BILIETŲ
- PROGRAMŲ ar PLAKATŲ

"Keleivio" spaustuvė padarys tamstoms viską ir nusiųs greičiau ir pigiau, negu kuri nors kita spaustuvė. Prašome kreiptis šiuo adresu:

"KELEIVIS"
636 East Broadway, South Boston 27, Mass.

MOTERŲ SKYRIUS

Senbernių Vedybos

Ponios O. Kubilienės straipsnis "Ar Reikia Viengungiam Vyram Vesti" sukėlė daug diskusijų. Kai kurios moterys pasirodė esančios didelės viengungių draugės ir bara merginas, kam šios perdaug ruko ir tuo baido nuo savęs vyrus. Norėčiau ir aš tarti keletą žodelių šia tema. Man atrodo, kad jei panelės turėtų teisę vesti, tai senbernių nebutų; jiems nereikėtų ieškoti "burdo" ir glaustis prie šeimininkių. Bet tokio papročio nėra, ir merginos turi laukti pasipiršimo iš vyrų, kurie dėl daugelio priežasčių neveda. Tų priežasčių yra galybė, bet neteisinga yra kaltinti merginas, kad šios ruko, pudruojasi, yra nešvarios ir todėl neišteka. Dabar ruko ir tekėjusios ir netekėjusios moterys. Taip pat geria ir dažosi visokiais dažais ištekėjusios moterys ir kelių vaikų motinos. Todėl nėra reikalo kaltinti netekėjusių merginų dėl rukymo.

Vyrai neveda dėl daugelio priežasčių, bet kai suranda sau tinkamą draugę, tai tos priežastys savaime išnyksta. Jeigu tokios draugės nepasitaiko rasti, tai dažnas vyras ir lieka viengungiu. Ir aš esu nuomonės, kad senam vyrui nėra gera vesti jauną merginą, bet visai sutinku su p. O. Kubiliene, kad vesti reikia. Tik pažiurėkim į gamtą: Kiekvienas vabalas, kiekvienas paukščiukas ir žvėriukas ieško draugės ir poruojasi. Tai yra gamtos įstatymas. Žmogaus prigimtis turi klausyti gamtos, ir toji prigimtis sako, kad vyras ir moteris viens kitam yra butini. Kas nori prigimtį paneigti, eina prieš gamtą ir prieš Dievą, o laužant gamtos įstatymus nieko laimėti negalima.

Šeimininkė savo straipsnyje, kurs tilpo "Keleivio" Nr. 41, gina vyrus ir sako, kad senberniai yra švaresni už moteris. Toks tvirtinimas man atrodo nepagrįstas. Moteris iš prigimties yra linkusi į jaukų namų gyvenimą ir jų tvarkymą. Jau maža mergikė, kuri vos vaikščioti moka, taiso savo lėlei lovikę, rupinasi ja kaip vaikeliu, tvarko savo kamputį kaip savo namus. Berniukams tokie dalykai nerupi, o jei jie nusitveria lėlę, tai tėvai juos subara, sakydami, kad tai mergaičių žaislas. Ir suaugę vyrai nerodo noro namus tvarkyti. Pažiurėkit į našlius arba tuos vyrus, kurie yra pačių palikti. Jie jaučiasi vieniši, apleisti ir daugumoje yra apsileidę. Tie vyrai, kurie kartą buvo vedę, likę našliais arba persiskyrę, daugumoje ieško kitos žmonos. Jie negali be moters gyventi ne vien dėl prigimties įstatymo, bet ir dėl to, kad priprato prie tvarkingų namų, kuriuose butų moteris. Namai be moters nėra namai. Kai vyras suserga, moteris sugeba jį lipšniai slaugyti ir kartu namus daboti, bet kai šeimoje moteris suserga, tai namai aukštyn kojomis apvirsta. Ten kur vieni vyrai gyvena, retai rasite gerą tvarką. Be to, jeigu jau vyrai yra švaresni už moteris, tai kodėl namus prižiurėti turtingi žmonės samdosi moteris? Net kunigai, lig tik gauna kleboniją, susiranda gaspadinę. Kodėl gi kunigai nesamdo klebonijoms tvarkyti senbernių? Juk vyras, anot Šeimininkės, geriau daboja tvarkos negu moterys, be to, samdant senbernius, nebutų pavojaus pagundai... Betgi kunigai geriau rizikuoja susigundyti, negu gyventi klebonijoje, kurią tvarko ne moteris.

Baigdamas dar noriu pakartoti p. Kubilienės nuomonę, kad vedę vyrai yra laimingesni, ir kad vesti niekada nevėlu.

Frank Inczauskis Sr.
Bruce, Wis.

Popiežius ir Gimdymų Kontrolė

Spalių 29 d. popiežius griežčiausiai pasmerkė, ir jau ne pirmą kartą, gimdymų kontrolę, dirbtiną apvaisinimą, abortus, sterilizaciją ir kitas visokias priemones, kurios pažeidžiančios moterystės sakramento šventumą.

Popiežius šį kartą kreipėsi į gydytojus ir akušeres ir juos kvietė priešintis visokioms gimdymo kontrolės priemonėms. Popiežius sako, kad net tarp katalikų nesą vieningumo pažiurose į leistinas ir neleistinas gimdymų kontrolės priemones. Kad butų visiems aišku, popiežius pakartojo katalikų bažnyčios pažiuras į vedybas. Trumpai suglaudus tos pažiuros yra tokios:

Abortai yra draudžiami visada ir visur. Užmušti gimusį ar negimusį vaisių nevalia. Dargi motinos gyvybei išgelbėti nevalia pašalinti vaisių, nors tai ir butų įstatymais leidžiama daryti, nes kiekviena žmogiška esybė gauna teisę gyventi iš paties Dievo, o ne iš tėvų ar kokio nors žemiško autoriteto. Todėl jokie įstatymai negali autorizuoti abortų nė jokiose sąlygose.

Sterilizacija yra draudžiama visur ir visada ir jokie įstatymai negali jos autorizuoti. Dirbtinas apvaisinimas yra draudžiamas. Geriau vyras ir žmona tegu gyvena be vaikų, negu imasi dirbtinio apvaisinimo.

Atrodytų, kad bažnyčia yra aiškiai ir galutinai pasisakiusi prieš visokią gimdymų kontrolę. Veiskitės ir pripildykite žemę, o jei neturėsit ką valgyti, tai pažiurėkite į paukščius, kurie nei sėja nei piauna, o betgi pasisotina.

Vienok ir popiežius leidžia duoti tėvams patarimą apie "nevaisingąsias dienas," kada vyras ir moteris gali turėti santykius nebijodami susilaukti šeimos prieauglio. Kitaip tariant, tam tikra gimdymų kontrolė visgi yra leidžiama, bet su visokiais "bet" ir su galybe visokių sąlygų.

Vienintelė, bažnyčios stačiai leidžiama gimdymų kontrolė yra susilaikymas nuo lytinių santykių. Bet kadangi žmonės vedasi ne tam, kad susilaikyti, tai tuo leidimu vargu kas norės pasinaudoti. Lieka pačiam apsispręsti, kaip ir kokiomis priemonėmis laužyti ar nelaužyti bažnyčios prisakymą. Ką visi ir daro.

L. S-jas.

Juo didesnė bus Tavo Lietuvai gelbėti auka, juo Tėvynė bus Tau labiau dėkinga. Aukas priima Amerikos Lietuvių Taryba ir jos skyriai.

MIRTI PASMERKTOJO GIMTADIENIS

Raymond Rossow, dvejų metų berniukas Chicagoje, su tėvais mini savo gimtadienį, kuris tėvams ir visiškai nelinksmas, nes vaikas dėl vėžio ligos yra mirties pavojuje.

PENKETUKĖS ir PRINCESĖ

Pagarsėjusios Kanados penketukės, sesutės Dionne, sveikina Anglijos sosto įpėdinę Elizabeth, Kanadoj.

ATŽALOS

Smarkus vėjai, skaudus lytus,
Žiaurios audros nugalavo
Jauną girią, kur taip puikiai
Prieš dešimtmetį žaliavo.

Virto aukštos tamsios eglės,
Griuvo beržai baltmarškiniai,
Krito medžiai, žuvo miškas,
Bepaliko tik kelmynė.

Ir po kraštą, kur bujojo
Jauna žalio miško siena,
Vienas vėjas belakiojo,
Švilpėdams naktį-dieną.

Vien šikšnosparniai slaptingi
Ties kelmyne sukinėjos;
Vien apuokai ir pelėdos
Sukė gužtas ir perėjos.

Ir tik vietomis netyčia
Tarp stuobrių, sveiki išlikę,
Skurdo beržas ar eglaitė,
Atsiskyrėliai sunykę.

Rodos, miškas jau pražuvo;
Rodos, jis jau nebegali
Beišdygti, beužaugti,
Bedabinti šitą šalį.

Bet aure, tas plikas plotas,
Kur tik vėjo sukinėtas,
Vėl atgijo, vėl jau žalias,
Vėl jau atžalų prisėtas!

J. JANONIS.

ŠEIMININKĖMS

Pudingai yra labai madoje anglosaksų kraštuose. Ypač Anglijoje jokie geresni pietus negali praeiti be pudingo. Pudingų yra keliolika šimtų receptų, iš kurių vieni yra saldūs, kiti ne. Čia duodame pieno pudingo receptą, kuris kažkodėl vadinasi "pompadour pudding."

Reikia paimti:

1 1/3 puodelio virinto pieno
2 šaukštai cukraus
2 šaukštai krakmolo (cornstarch)
1 kiaušinis (atskirai baltymą ir trynį)
žiupsnelis druskos

Atskirai paimti:

1/3 puodelio šalto pieno (nevirinto)
½ šaukščiuko vanilės
1 plytelę šokolado
4 šaukštus cukraus
2 šaukštus pieno

Sumaišyti 2 šaukštus cukraus, krakmolą, kiaušinio trynį, druskos ir 1/3 puodelio šalto pieno. Pridėti virintą pieną (1 ir 1/3 puodelio) ir virinti ant lėtos ugnies kol sutirštės, visą laiką maišant. Atšaldyti, pridėti vanilės ir supilti į keturias formas ar didelius puodelius maždaug iki 3/4 pilnumo. Puodelius arba formas reikia paimti tokius, kuriuos galima kišti į pečių. Po to paimti truputį karšto vandens, plytelę tirpdyto šokolado, 4 šaukštus cukraus, 2 šaukštus pieno ir viską gerai išmaišyti. Išplakti kiaušinio baltymą į putas ir atsargiai supilti į šokoladinį mišinį. Po to viską užpilti ant puodeliuose supilto pudingo ir kepti pečiuje ant lėtos ugnies (325 F), kol šokoladas iškils burbuliukais į viršų.

Karingos Egiptietės

Egipto moterys, susiorganizavusios į organizaciją "Nilo Dukterys," jau kuris laikas kelia triukšmą, reikalaudamos sau lygių su vyrais teisių. Nesenai buvo rašyta, kaip jos kartą įsiveržė į parlamento rumus ir ten nutraukė posėdį, reikalaudamos, kad joms butų suteikta balsavimo teisė ir kitos piliečių laisvės.

Dabar, kai tarp Egipto ir Anglijos iškilo nesutarimai, "Nilo Dukterys" pasirodė esančios didelės patriotės. Jos iš savo organizacijos išrinko 50 merginų ir sudarė Egipte karišką moterų dalinį. Be to, organizacija nutarė tuojau paruošti 50 slaugių karo laukui ir išmokinti 2,000 moterų, kaip teikti greitąją pagalbą. Negana to, "Nilo Dukterys" atidarė laikraštinę kampaniją prieš britus ir organizuoja pagalbą tiems darbininkams, kurie Suezo kanalo zonoje atsisakė nuo darbo pas britus.

Visai tai kampanijai ir pačiai "Nilo Dukterų" organizacijai vadovauja labai energinga egiptietė Mrs. Doria Shaffik, kuri mokslus ėjo Paryžiuje, Sorbonos universitete. Galimas daiktas, kad tokiais savo energingais žestais organizacija tikisi lengviau iškovoti egiptietėms lygias teises su vyrais.

LAIVŲ KROVĖJŲ STREIKAS MAŽĖJA

New Yorko uosto laivų krovėjų laukinis streikas, kilęs dėl ginčų laivakrovių unijoj, šios savaitės pradžioje mažėja, bet "maištininkai" grasina ir toliau pikietuoti laivus ir trukdyti laivų krovimą. Streikas vyksta ne prieš darbdavius, bet prieš unijos vadovybę, o tuo tarpu New Yorko uostas buvo visai suparaližuotas. Streikas jau tęsiasi trys savaitės.

DIVORSAS?

Persijos (Irano) šacho žmona nutraukta Romoje kur ji atvyko viena ir sukėlė visokių spėliojimų dėl galimo divorso.

ŽEMAITĖ:

Kelionė į Šidlavą

(Tęsinys)

—Kas niekina karalių,—sako,—neguodoja valdžios, tas niekina patį Dievą, nes valdžia ir karaliai yra nuo paties Dievo pastatyti. O tie bedieviai cicilistai tokius raštus leidžia, jog nereikia valdžios nei karalių. Taip rašydami, užtraukia prakeikimą ant savęs ir ant tokių raštų skaitytojų. Nepirkite nė jokių raštų nuo knygininkų, apgavikų; jie įkiša jums visokias netikusias šiukšles. Man pačiam jie bruka pirkti bedieviškas knygutes, o jums ko beklausę. Pirkite Šv. Kazimiero Draugystės išleidimus—tos visos geros, drąsiai pirkite ir skaitykite be baimės.

Po visam žiuriu—palaikis žmogelis pas koplyčią ant zomato pasiskleidęs knygeles bepardavojąs. Pamatęs, atsiminiau šio ryto pamokslą. Priėjęs, klausiu:

—Bene turi knygelių Šv. Kazimiero Draugystės?

—Turiu, turiu Šv. Kazimiero Draugystės, turiu. Kunigas man davė išparduoti,—pakiša man knygutę "Ar Bus Gerai, Kaip Socialistai Viršų Gaus?"

—Ne tokios aš noriu: šv. Kazimiero man duok,—sakau.

Senis man išaiškino, jog tai yra draugystė po tokiu vardu, kuri leidžia visokias geras knygutes.

—Ta—gera ir pigi, už griviną turi gerą pasiskaitymą.

—O penkių kapeikų ar negana?—lygstuos.

—Jei nori, turiu ir už tris kapeikas,—pakiša man kitą, "Žydai Nori Mus Prarytі."

—Kaip aš didelis skaitytojas, užteks man ir tos,—tariau,—perku tik per kunigų įgyrimą.

Graibaus ditkos užmokėti, knygutę laikydamas rankoje.

—O kas ta do per knygutė Šv. Kazimiero Draugystė?—klausia vyras, vartydamas knygutes,—kunigas liepė pirkti.

—Ne knygutė, bet katalikiška draugystė, kunigų,—aiškina senis,—visokias geras knygas leidžia, kiekvieną gali be grieko skaityti . . . iš to draugystė ima pelną.

—A, kunigai leido! O "Naująją Gadynę" ar ta pati draugystė leidžia?

—Kur čia leis kunigai tokius prakeiktus raštus . . . cicilistai, bedieviai juos leidžia, nuo kvailių tik pinigus traukia.

—Aha! Dėlto kunigai ir peikia, kad kiti pinigus traukia. Ne jiems pelnas . . . teisybė, apmaudas . . .

—Tik iš kitos pusės "maskoliukas" capt man už knygutės ir sako:

—Nemėtyk skatiko į purvynę, mesk šalin tą šiukšlę. Gėda tokio prakilnaus vardo draugijai, kuri tokius priešingus raštus leidžia: kursto žmones, moko žydus mušti . . .

—Ką tamsta kalbi, kur čia moko mušti?—ginčijo senis.—Čia tik teisybę parodo.

—Berods, teisybė. "Žydai nori katalikų tikėjimą išnaikinti," rašo. Kame girdėjai, kad žydai prikalbinėtų kataliką savo tikėjimą mesti? Katalikai, berods, nekurie vilioja žydukus ir krikštydina į katalikus. O žydams nerupi tikėjimas, — kaip žirklėms kerpa maskoliukas.—"Žydai apgaudinėja katalikus," rašo. O ar katalikas neapgauna kito, dar pikčiau žydo? Bukime gudriais, nesiduokime niekam apgaulioti. Žodžiu, visa knygutė vienų šmeižimų, biauriojimų žydų; visas žmonių nelaimes, visus jų griekus suverčia ant žydų. Nors rašo jų nemušti, bet, perskaitęs tą knygutę, tik pulk ir mušk visus žydus nuo krašto . . . Ir tai—kunigų darbas: sėti tokią neapykantą tarp žmonių . . .

—Juk čia apie žydus, ne apie žmones rašo,—įsikiša pardavėjas.

—Argi žydas ne žmogus?—šokosi "maskoliukas."—Ne to paties Pono Dievo sutvertas, argi ne artimas musų? Ar ne griekas blogai jam linkėti, ne tik daryti?—Grobė knygutė iš mano rankos ir įmetė į kruvą. — Nepirk, neverta nei skatiko . . .

—Ar žydai čia tave ir papirko loti,—bambėjo senis,—negeras knygas neduotų kunigai pardavoti.

Paskui kaip įsikaršiavo "maskoliukas," kaip ėmė mums pasakot savo vargus: japonų karėje buvęs, kiek ten vargo matęs; be poilsio, be viralo, ko badu neišdvėsinę kariuomenės; ir apie valdžią, apie musų bėdas, apie viską pasakojo, nebegali nei apsakyti. Išrodė, kas mus skriaudžia, o kas už mus galvą guldo, kaip mums reikia susipratimo, reikią vienybės. Pašėlusiai gerai aiškino. Sako: vienybėje—musų galybė! Jam bešnekant, apstojo daugybė žmonių klausytis.

Kaip ėmė sakyti, jog socialistai yra geri žmonės, musų užtarytojai, stengiasi prispaudimą nuo musų sprando nuversti, jie—visų nuskriaustųjų užatarytojai, visi žmonių išnaudotojai jų neapkenčia ir keikia todėl, kad su valdžia sykiu žmones spaudžia. Išsižioję klausėmės, o kitas, nusispiovęs, nuėjo. Jaunas vaikinas, tur but "maskoliuko" draugas, priėjęs jį nusivedė: žinoma, neatsargu ant vietos daug šnekėti—nežinai kas kame klausosi. Kitoje vietoje mačiau—vėl tas pats "maskoliukas" kalbėjo.

Patvoryje pasilikęs galvoju: kaip butų gerai, kad tokių "maskoliukų" daug atsirastų . . . Ne vienam atsidarytų akys, prašvistų galvoje!

Netolimais už tvoros ant žemės valgo dvi moteriškės ir vyras. Viena senesnė, antra—jauna mergaitė.

—O tu, Onike, mačiau šiandien per sumą snaudei ir snaudei,—įspėjo senesnioji,—lyg butumei kokia senė . . .

—Šią naktį akių nesudėjau, negaliu atsikratyti nuo snaudulio,—teisinosi mergaitė.

—Ko nemiegojai naktį, kas neleido?

—Kas neleido, visa istorija!—Mergaitė, prisilenkusi, juokdamos, kažin ką patyliais pasakojo.

(Bus daugiau)

Iš Plataus Pasaulio

Svečiai Atvyko, Išvyko

Anglijos sosto įpėdinė, Elizabeth, su savo vyru lankėsi Washingtone, kur jie buvo prezidento Trumano svečiai. Po 45 valandų vizito svečiai lėktuvu išskrido į Kanadą. Pusė milijono žmonių svečius sveikino musų sostinės gatvėse.

Riaušės Kazablankoj

Prancuzų valdomame Moroko protektorate, Kazablanka mieste, praeitą ketvirtadienį arabai nacionalistai suruošė antiprancuziškas riaušes. Policija ir kareiviai šaudė į triukšmaujančią minią, 5 žmonės nušauti, 70 sužeista ir 500 padėti į kalėjimus. "Tvarka atstatyta," sako prancuzai.

Austrijos Katalikai

Austrijos katalikų bažnyčios vadovybė paskelbė protestą prieš Austrijos vyriausybės dekretą, pagal kurį vedybos turi buti pirma registruojamos valdiškoj įstaigoj ir tik paskui jaunavedžiai, jei nori, gali eiti į bažnyčią tuoktis. Protestą pasirašė kardinolas (Heil Hitler) Innitzer.

Jordanijos Paskola

Jordanijos vyriausybė kreipėsi į Angliją prašydama kelių milionų svarų sterlingų paskolos savo smunkančiam ukiui palaikyti. Principe Anglija sutikusi tokią paskolą duoti. Derybos dėl paskolos tuoj prasidės. Anglija dabar Jordanijai duoda per metus $10,000,000 paramos.

Didžiausias Stalinas

Voice of America pranešа, kad didžiausioji pasaulio Stalino stovyla, 230 pėdų aukščio, bus pastatyta ne rusų pavergtuose kraštuose, kur dabar tų stovylų statoma labai daug, bet prie Volgos-Dono kanalo. Tos stovylos projektas jau yra paruoštas.

Maskva ir . . . Madridas

Anglijos rinkimų rezultatai ir grįžimas W. Churchill'io prie valdžios sukėlė daug pasitenkinimo ne tik Amerikos kai kuriuose sluoksniuose, bet buvo pasitiktas dideliu pasitenkinimu Maskvoje ir Madride. Franko laukia draugiškumo, o Maskva "trijų didžiųjų" derybų.

Naciai Ilgisi 1939 Metų

Vakariniame Berlyne įsikurė nauja nacių partija, pasivadinusi "Voelkische Freiheitspartei" (rasistinė laisvės partija), kuri stato savo uždaviniu pradėti agitaciją už Vokietijos ir Rusijos susidraugavimą, kaip tai buvo Stalino-Hitlerio pakto metu.

Šuviai Argentinoje

Argentinos komunistų partijos vadas, Rodolfo Ghioldi, buvo peršautas praeitą penktadienį viename politiniame mitinge Parana mieste. "Nežinomi" peronistai tą mitingą apšaudė, užmušė 2 žmones, 10 sužeidė ir pasislėpė policijos netrukdomi. Į miną buvo mesta ir viena bomba.

KAS MUMS RAŠOMA

Dėl Rožančiaus "Galybės"

"Keleivio" Nr. 43 perskaičiau iš Kanados, Albertos provincijos gyventojo rašytą laišką prelatui Balkunui dėl rožančiaus "galybės." Noriu ir aš vieną kitą žodį pridėti tuo klausimu. Ir aš girdėjau rugsėjo 30 d. maždaug panašų pamokslą, bet ne per "Amerikos Balsą," o vienoje Pittsburgho apielinkės bažnyčioje kalbėjo pranciškonas apie rožančiaus "galybę" ir baugino klausytojus bolševizmo pavojum. Daugumą pamokslo klausytojų sudarė senos ir dievobaimingos moterys su mažu priemaišu mergaičių ir berniukų. Jaunieji čiagimiai lietuviškai mažai ir tekalba, tai jie gal ir nesusivokė apie ką kunigas taip ugningai kalbėjo ir kodėl tos moterėlės šluostėsi riedančias akis.

Pranciškonas sakė: "Jokie ginklai, jokie pasirengimai kovai, jokios priemonės nenugalės bolševizmo, nesulaikys bolševizmo bangų, pavergs ir mus tas raudonasis slibinas, jei mes nekalbėsim rožančiaus."

Reiškia, velnio ir pragaro baisybės dabartiniu laiku yra pamainomos bolševizmu. Mat, nesiranda nė vieno, kas galėtų paliudyti apie užgrabinio gyvenimo baisybes, o apie bolševizmą tai yra pakankamai gyvų liudininkų. Na tai ir vartojamas tas bolševizmo pavojus šiai šaliai, kad privertus nerangius parapijonus prie nuobodaus rožančiaus kalbėjimo. Prelatas Balkunas tur but tuo pačiu tikslu per "Amerikos Balsą" piršo pavergtos Lietuvos žmonėms dėti visas viltis į rožančiaus galybę.

Jau ne pirmą kartą kunigai naudoja Lietuvos nelaimę ir bolševizmo pavojų savai propagandai ir savo materialės ir politinės įtakos sustiprinimui. Ne kartą esu gidėjęs Lietuvos nepriklausomybės minėjimo dienose lietuvių bažnyčiose, kada laikomos specialios pamaldos ir sakomi pamokslai, kaip tuli kunigai per tuos pamokslus skelbia, kad jokios pinigiškos aukos neišlaisvins Lietuvos, jei žmonės nesimels ir neduos ant mišių; ir Lietuvos pavergimo kaltė suverčiama patiems Lietuvos žmonėms, kad jie buvę nepakankamai maldingi ir buvę nutolę nuo Dievo . . .

Klausant tokių pamokslų savaime peršasi išvada, kad tai ne Stalinas yra kaltas dėl Lietuvos pavergimo, bet patys Lietuvos žmonės. Reiškia, ne reikia nieko kito, tik melstis, duoti ant mišių ir tokiu budu Lietuva bus išalisvinta. O kiti visi Lietuvos laisvinimo darbai atrodo lyg ir beverčiai.

Tačiau tie lietuviški kunigai, kurie sako tokius pamokslus, galėtų atsiminti Dievo žodžius: "Žmogau storokis ir aš padėsiu." Tada jie nelieptų visą kitą darbą mesti į šalį ir griebtis rožančiaus. —B. S.

Politvadovas, Patefonas Ir Duona

Reportažas iš Kolchozo "Lenino Keliu"

Mes, žinote, esame garbingo kolchozo "Lenino Keliu" gyvasis inventorius, tai reiškia kolchozininkai. Mums truko tik politvadovo ir patefono. Tiesa, mes pristigome ir duonos, bet, pasirodo, be duonos galima gyventi tarybinėj gerovėj.

Musų susirinkimų salė vardu "Džiaugsmas ir Kultura" sudarė pusę pastato. Kita pusė priklauso kiaulėms. Visas pastatas pavadintas "Tarybinė Šlovė." Taip jau, matot, suprojektavo vyriausias domstrojus inžinierius Zasipkin, kuris pareiškė, kad sovietinis režimas šimtą nuošimčių stovi už kiaules. Mes, ką gi, pritarėme: Tegyvuoja kiaulės!

Ar per tas kiaules, ar per kokią liaudies priešų juodą ranką — nebėra kolchoze duonos. Duonos nėra visame kolchoze.—Ot, girdit, piliečiai, sovietinės gerovės ribų nematyti, bet pristigom duonos,—pareiškė kolchozo pirmininkas.

Tada atėjo instrukcija. Iš pačios Maskvos instrukcija: sustiprinti politšvietimą, išbudinti liaudies sąmonę. Tam reikalui, matot, ir atvyko politvadovas, Ivan Kalujev. Vyrukas su kuprele, o Lenino-Stalino raštus varo iš pradžios ir iš galo. Atmintinai.

Ir štai—prasidėjo. Kiaules vidurdienį suvaro į vieną "Tarybinės Šlovės" namo galą, o mus, kolchozininkus, uždaro į kitą galą, į salę vadinamą "Džiaugsmas ir Kultura."

Nieko sau supuolimas. Čia koks centro glavorgas aiškina Stalino raštų įtaką į tarybinę astronomiją, o už sienos girdėti malonus kiaulių kriuksėjimas. Diržas, kaip žinote, pas mus visada suveržtas, tai nenoromis mintis lekia prie kiaulių. Kad taip kokią kulšelę . . . svajoji. Žinot, prakeiktai surėdytas kolchozininko pilvas,—gal vis taip iš buržuazinių laikų,—negalima jo prikimšti Stalino mintimis.

Tai, ot, per tokius, taip sakyti, politinius pasišvietimus salėje su kiaulėmis ir politvadovais paaiškėjo, kad mes ir neturėsime duonos. Musų kolchozas augina grudus ir kiaules. Kiaulės suėda grudus, kiaules vežame į Maskvą, o mums, tarp kitko, truksta duonos. Žinoma, liaudis dar tamsi, toli, žinote, Lietuvos liaudžiai iki sovietinės liaudies, kuri atprato nuo duonos. Nėra tai nėra duonos, Rusijos liaudis šviesi, gyvena be duonos. O musų kolchozininkas, galima sakyti, nori duonos. Kas daryti?

Kaip žinote, stalininei vadovybei nėra kliučių. Politvadovas ir sako: "Su Stalino-Lenino vėliava pirmyn!" Ir įtaisė kolchozui patefoną. Toks, žinote, sovietų mokslininkų išradimas: uždedi plokštelę, įdedi adatą, o spiruoklė suka. Suka, kiek tik nori. Nors ir iki šimtas penktos piatilietkos.

Tai ot, ateina pietųs. Liaudis už stalų, politvadovas sako žodį apie nepabaigiamas sovietines statybas. Bet ant stalo, žinot, yra barščių, yra net druskos su vandeniu, bet duonos nėra. Nėra ir baigta. Kaip sakyta, sovietiniam genijui nėra kliučių, tai užsukamas patefonas. Maršai, dainos. Pasiutusiai gerai muzika ir dainos duonos vietoje. Kai kurios moterys net apsiverkė.

Bet tarybinis išradingumas ėjo toliau. Musų patefonui atsiuntė iš pačios Maskvos plokštelę, įkalbėtą pačio Malenkovo apie vargus buržuazinių kraštų žmogaus. Apsakyta ten, kad Amerikos žmonės, darbo liaudis, net ir vardą duonos užmiršo. Anglijoje, sako Malenkovas, nebeliko nė vienos katės, visas suėdė, o šunį gatvėje vejasi mažiausiai septyni lordai. Liaudžiai prie šuns neprieiti.

Tarp kitko Malenkovo plokštelė sako: "Sunku gyventi buržuaziniuose kraštuose." Bet, ot, taip pasitaikė, ar kokie sabotažninkai prilindo prie patefono, kad jis užsikirsdavo ties žodžiais "sunku gyventi." Ir imdavo kartoti: "Sunku gyventi, sunku gyventi, sunku gyventi!" ir taip patefonas kartojo be galo, kol nepakeli adatos ir nesustabdai sovietinės mašinos. Malenkovo kalbą kas drįs sustabdyti? Ir taip, "sunku gyventi, sunku gyventi, sunku gyventi" kartojo ta mašina.

Musų politvadovas Ivan Kalujev tik rusiškai tekalba, tai jis labai nudžiugo, kai žmonės, neturėdami duonos, ėmė ploti patefonui, kai šis kartojo be galo "sunku gyventi." Politvadovas ir nutarė pranešti į Maskvą, kad Letuvos liaudžiai labai patinka draugas Malenkovas.

Bet atsirado gaivalų. Tie gaivalai išaiškino Ivanui Kalujevui, kad, girdi, liaudis ploja ne Malenkovui, bet jo žodžiams "sunku gyventi."

Čia buvo galas musų tarybiniam pasididžiavimui —patefonui. Jį, sako, atidavė MVD įstaigoms ištardyti, kodėl, girdi, jam sunku gyventi.

Toliau, žinot, be patefono politvadovas per pietus turėjo sakyti du pamokslus: už save ir už patefoną.

Taip mes, kolchozininkai "Lenino Keliu," butum ir atpratę nuo duonos, jei politvadovas Ivan Kalujev nebutų persitempęs: Lenino-Stalino mokslą bevirškindamas ėmė ir pamišo. Ėmė, žinot, musų kolchozo liaudžiai kalbėti, kad be duonos nieko nebus. Girdi, dar jokia valdžia jokio pilvo neprikimšo raštais ir patefonais be duonos kasdieninės! Ir kolchozo pirmininkas viešai pareiškė, kad politvadovas buvo durnas, o dabar visai pamišo. Žinoma, politivadovą išvežė į beprotnamį, kiti sako patylomis, kad jis išvykęs į Maskvą mokslo pagilinti.

Dabar kolei kas—ramybė. Musų kolchozas neturi nei patefono, nei politvadovo, nei duonos. Greičiausiai pribus du politvadovai ir du patefonai. Tik duonos nelaukiame.

Be duonos reikia apsiprasti šlovingoj sovietinėj gerovėj. Ir tai mus nestebina, nes daug kolchozų gyvena be duonos. Nieko nepaprasto. Ot, kad iš kur nors duonos atsirastų, tai butų tikrai nepaprasta.

Simas Pavaža.

JOSEPH C. TOMASELLO

"Aš esu vienintelis kandidatas į Bostono Mokyklų Komitetą su tikra programa," sako Joseph C. Tomasello. Jisai stoja už mokyklų pagerinimą, paruošiant joms gerų mokytojų.

Piemonte eina į Bostono councilmanus

Gabriel F. Piemonte stato savo kandidaturą į Bostono miesto tarybą ir tikisi but išrinktas. Jisai yra advokatas, patyręs legislatorius ir vadovas.

MICHAEL J. WARD

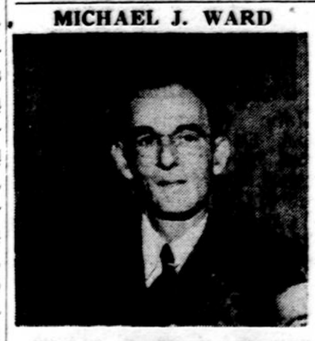

Michael J. Ward, Mokyklų Komiteto narys, kandidatuoja į Bostono Miesto Tarybą. Jisai beveik visą gyvenimą dirbo viešąjį darbą ir gerai žino miesto reikalus. Jį rekomenduoja Dr. Martin H. Spellman, 2496 Beacon St., Boston.

Musų tėvų krašto Lietuvos išlaisvinimo siekia Amerikos Lietuvių Taryba ir jos vykdomas Vajus. Paremki tautieti, tad jos darbus!

TOM MAYNARD

Cambridge'aus miesto manadžeris Atkinson pasakė Maynardui gražų komplimentą. Girdi, "jei visi mano oponentai butų tokie geri, kaip tu, mano darbas butų labai malonus." Jį pagyrė ir Cambridge'aus Board of Public Welfare už jo kantrybę, taktą ir užuojautą seniems žmonėms. Adv. Campbell kandidatuoja į Mokyklų Komitetą.

ADV. JAMES FITZGERALD

Jis niekad nėra atsisakęs lietuviams patarnauti ir be abejo Cambridge'aus lietuviai parems jo kandidaturą į Mokyklų Komitetą. Dirbdamas tame komitete jis padarė jau nemaža gero. Pavyzdžiui, jo rupesniu buvo įvesti karšti užkandžiai vaikams pradžios mokyklose, pagerintas mokyklų švietimas ir įvesti vasariniai kursai atsilikusiems vaikams. Todėl verta, kad Cambridge'aus lietuviai piliečiai jo kandidaturą paremtų.

BOSTONUI BARGENAS
10 Metų Nemokamo Viešojo Darbo

Mokyklų Komitete
Parkų Taryboj
Rekreacijos Taryboj
Išrinkite ir vėl

JOSEPH LEE

į

MOKYKLŲ KOMITETĄ

(Anthony J. Cucchiara
4 Crown St., Hyde Park)

IŠ DUMINĖS LUŠNELES

Gražios eilės, dainos ir deklamacijos

Apie Lietuvos gyvenimą ir lietuvių nuotykius Amerikoje.
Kaina $1.00.
Užsisakykit pas autorių:

K. B. Kraučiunas
Daynard Drive, Canton, Conn.
(Nr. 12, 1952)

DYKAI IŠBANDYMAS
nuo
Reumatiškų Skausmų Arthritis

Jei dar niekad nevartojot ROSSE TABS nuo Raumeninių skausmų, tankiai susijusių su Reumatizmu, Arthritis ir Neuritis, tai kodėl nepabandyti juos ŠIANDIEN musų išlaidomis? Vartojamos tukstančių virš 25 metų.

DYKAI SKAITYTOJAMS ŠIO LAIKRAŠČIO

Mes kviečiame jus pabandyti juos be mokesčio. Daleiskite atsiųsti jums siutinį 24 TABLETS DYKAI. Jei ne pilnai busite patenkintas gaunama pagalba, grąžinkite likusią dalį ir už tai jųs nebusite mums skolingas. Bandymas nekainuos jums nei vieno cento. NESIŲSKITE PINIGŲ. Tik atsiųskite savo vardą ir adresą greitai į: (46)

Rosse Products Co., Dept. x-9
2708 Farwell Ave., Chicago 45, Ill.

JEROME PATRICK TROY

Adv. Troy paskelbė, kad jis stato savo kandidaturą į Bostono School Committee naujuoju čarteriu. Per 4 metus adv. Troy yra Massachusetts Jaunųjų Demokratų klubų pirmininkas ir įvairių advokatų draugijų narys. Per antrąjį karą yra tarnavęs ginkluotose jėgose Afrikoj, dalyvavo Italijos invazijoj ir Pietų Prancuzijos invazijoj. Jisai kritikuoja visuomenės pinigų eikvojimą neva mokyklų reikalams ir sako, kad didelės išlaidos nepateisinamos. Per paskutinius 15 metų mokytojų skaičius viešose mokyklose sumažėjo 1,400; mokinių šiandien yra 45,000,000 mažiau negu 15 metų atgal, ir mokyklų daug mažiau, nes daug vaikų katalikų kunigai sutraukė į parapines mokyklas; nežiurint to, išlaidos mokykloms per tą laiką pakilo nuo $10,000,000 iki $26,000,000 per metus. Jisai sako, kad tas išlaidas galima sumažinti ir magaryčioms dar įvesti karštus užkandžius vaikams pradžios mokyklose. Jį verta paremti.

Prancuziški Kvepalai

Prieš šventes nėra muito. Pasinaudokit proga ir įsigykit kvepalų 40-50% pigiau, išsirašant tiesiai iš Paryžiaus.

Tikri francuziški kvepalai, aukščiausios kokybės (Chanel, Coty ir tt.). Kainos oro paštu, gavus du tarptautiniu pašto kuponu. (46)

Agent. Al. Okolo-Kulaks,
33 rue Erlanger,
Paris 16-e, France.

CHICAGO, ILL.
Svarbios Paskaitos iš Šventojo Rašto

Buna kiekvieną nedėldienį nuo 10 val. ryto, 5324 So. Halsted St. Yra aiškinama tikroji Tiesa iš Šv. Rašto. Taipgi, galėsit įsigyti knygelę, kuri ką tik išėjusi iš spaudos, aiškinanti pasaulinį perversmų laiką, ir kas įvyks trumpoje ateityje? Knygelė 145 pus. ŠTAI JUSŲ KARALIUS, kurią galima gauti ir per paštą už 40 centų, rašant: V. Klovas, 3444 So. Lituanica Ave., Chicago 8, Ill.

Į paskaitas kviečiame atsilankyti visus. Įžanga nemokama, kolektų nėra.—Š. R. T. (52)

PAIEŠKOJIMAI

Paieškomas Kazimieras Mačiulis arba Charl Michal, atvyko Amerikon 1906-1907 metais iš Šiaulių miesto. Lietuvoje vertėsi kiaulių ir mėsos prekyba. Paskutinis laiškas iš jo buvo 1939 m. Turimomis žiniomis, 1939 m. buvo našlys, turėjo dvi dukras ir savo namus Amerikoje.

Ieško jo jaunesnysis brolis Prancškus. Maloniai prašau visus, kurie žino apie Charlį Michalą arba Kazimierą Mačiulį arba apie jo šeimą, man pranešti, už ką iš anksto širdingai dėkoju. (45)

Pranas Mačiulis,
399 2-A—19th St.,
Brooklyn, N. Y.

APSIVEDIMAI

Vedybų tikslu ieškau gyvenimo draugės, ne jaunesnės kaip 25 metų ir ne senesnės kaip 38. Aš esu 38 metų amžiaus ir pasiturintis biznierius. Laiškus su atvaizdu siųsti:

J. Petraitis,
94 Manning Ave.,
Toronto, Ont., Canada.

NAUJA GYDUOLĖ

Alexander's Nauja Maistinga Gyduolė yra mišinys riešutų, uogų, šaknų ir lapų; ji yra vartojama nuo visokių nervų ligų ir nerviškų galvos skaudėjimų, nuo šalčių ir lytiško silpnumo, greito pavargimo, gera nuo inkstų (kidneys) ir dėl visokių vidurių nesveikumų—ištvermingas maistas ir stimuliuojantis tonikas. Nežiurint kokia liga sirgtumet, šitame mišiny yra pastiprinimų. Vartojama arbatos formoje. Svaras $8.000, pusė svaro $4.00, kvoteris svaro $2.00. Prisiunčiam į namus.

ALEXANDER'S CO
414 West Broadawy
South Boston 27, Mass.

JUOZAS STALINAS
— arba —
Kaip Kaukazo Razbaininkas Pasidarė Rusijos Diktatorium

Tokią brošiurą yra parašęs J. Pilipauskas, kuris pažysta Staliną nuo jo kudikystės. Čia nušviestas visas Rusijos diktatoriaus gyvenimas: kaip jis rubavojo bankus ir kaip jis žudė savo sėbrus. Ne prasimanymai ar šmeižtai, bet istoriniai faktai, su datų, ivetų ir vardų nurodymais.

Paskutiniais laikais plinta gandai, kad Staliną pradėjo ėsti vėžys. Šiomis dienomis buvo pasklidusi žinia, kad jis jau nebegyvas. Dabar kyla klausimas, kas užims jo vietą, kai giltinė jį nusineš?

Brošiura didelio formato, gražiais viršeliais, 32 puslapiai grynų faktų, kaina tik 25 cent. Gaunama "Keleivio" knygyne:

KELEIVIS
636 Broadway, South Boston 27, Mass.

SUSIVIENIJIMAS LIETUVIŲ AMERIKOJE

Didžiausia ir Turtingiausia Lietuvių Organizacija Pasaulyje

TURTAS SIEKIA VIRŠ $2,500,000.00.

Savo nariams ligoje pašalpų ir pomirtinių apdraudų yra išmokėjęs arti $5,000,000.00.

Susivienijimo kuopos randasi visuose didesniuose miestuose Amerikoje ir Kanadoje.

Kiekvienas lietuvis gali apsidrausti nuo $100.00 iki $5,000.00.

Ligoje pašalpa sąvaitėje $9.00 ir $12.00.

Dabar vedamas Susivienijimo 60 metų Jubiliejinis Vajus. Įstojimo nereikia mokėti. Daktarui už egzaminavimą apmoka Susivienijimas.

Tapk Susivienijimo nariu ir prirašyk savo šeimos narius. Kreipkis pas vietinę kuopą arba į Centrą adresuodamas:

LITHUANIAN ALLIANCE OF AMERICA
307 W. 30th St., New York 1, N. Y.

Vietinės Žinios

MIESTO RINKIMAI

Lapkričio 6 d. renkamas miesto majoras, miesto taryba iš 9 narių ir mokyklų komitetas iš 5 asmenų.

New Boston Committee, kurį sudaro apie 3,000 piliečių, įvairių organizacijų atstovai, tame skaičiuje ir unijų, siulo tokius kandidatus į miesto tarybą:

Francis X. Ahearn, Michael H. Cantwell, Perlie Dyar Chase, Lee M. Friedman, Frederick C. Hailer, Francis X. Joyce, Gabriel F. Piemonte, Patrick G. Sullivan ir Joseph C. White.

Kiti kandidatai yra: William F. Hurley, William J. Foley Jr., William A. Glynn, Michael J. Ward, Mrs. Kathleen Ryan Darcey, John E. Kerrigan, lietuviams žinomas, buvęs miesto majoru; Clement A. Norton, Francis Patrick Tracey ir James S. Coffey.

Į mokyklų komitetą New Boston Committee indorsuoti kandidatai yra: William F. Carr, Mary K. Fitzgerald, Mrs. Alice Lyons, Isadore H. Y. Muchnik ir Louis F. Musco. Kiti kandidatai yra: Joseph Lee, Joseph Tomasello, Timothy J. McInernay, Jerome Patrick Troy ir Patrick J. Foley.

F. Rosevičius Serga

Jau kelinta savaitė sunkiai serga Franas Rosavage (Rosevičius), kuris turi plaukų kirpyklą prie Broadway, South Bostone.

Dorchestery Šurum Burum

Dorchesterio Lietuvių Piliečių Klubas rengia savo patalpose smagų subuvimą šį šeštadienį, lapkričio 10 d., pradžia 7:30 val. vakare. Šurum burum rengiamas paminėjimui klubo 15 metų gyvavimo. Bus marga programa ir visokių įvairumų.

Maikio ir Tėvo Kraičiui

Musų skaitytojai, atsinaujindami prenumeratą ir užsisakydami 1952 metų "Keleivio" kalendorių, prisiuntė Tėvui su Maikiu dovanų. Atsiuntė:

Po $2—Mrs. B. Keblaitis iš Detroit, Mich., dr A. Krumshlis, iš Chicago, Ill.

$1.50—Mrs. M. Endziulis iš Chicago, Ill.

Po $1—P. Grinius iš Baltimore, Md., P. Lukausky iš Philipsburg, N. J., ir Mrs. M. Strazdas iš Detroit, Mich.

Po 75c atsiuntė J. Survilla iš Allegan, Mich., ir M. Kirdulis iš Cicero, Ill.

Po 50c atsiuntė S. Bartnikaitis iš Montevideo, Uruguay, G. Malesky iš Emeigh, Pa., V. Žukaitis iš Providence, R. I., F. Dobrovolski iš Cambridge, Mass., J. Shilauskis iš Chicago, Ill., J. Sinauskas iš Lowell, Mass., K. Jonikas iš Philadelphia, Pa., Peter Bell iš Methuen, Mass., ir K. C. Urpšas iš Toronto, Canada.

Visiems laikraščio rėmėjams tariame širdingą ačiu.

Liet. Piliečių Draugijos Indorsuoti Kandidatai

So. Bostono Lietuvių Piliečių Draugija yra indorsavusi miesto rinkimuose šiuos kandidatus: į majoro vietą John B. Hynes, dabartinį majorą; į miesto tarybą lietuvių indorsuoti kandidatai yra Wm. J. Foley Jr. ir Francis X. Joyce.

Lietuvių indorsuotieji kandidatai praeitą šeštadienį dalyvavo puikiame LPD metiniame bankete ir persistatė svečiams.

SLA 308 ir 328 Kuopų Linksmas Parengimas

Lapkričio 11 d., sekmadienį, SLA 308 ir 328 kuopos ruošia linksmą parengimą, "šurum-burum," L. P. Draugijos auditorijoj, 368 Broadway, S. Bostone. Grieš Al Stevens orkestras. Pradžia 5 val. vakare. Visi kviečiami dalyvauti.

Parengime bus 7 šokių kontestai, geriausieji šokėjai gaus puikų dovanų. Bus skrajojantis paštas. Bus laimėjimas be pinigų. Kalbės SLA apskričio organizatorius A. Kriaučialis iš Worcesterio. Grieš Al Stevens orkestra. Labai gražį programa. Kviečiami atsilankyti visi, busite patenkinti.

Rengėjai.

Iš Skaučių Veiklos

Lapkričio 3 d. pp. Barmų bute, Dorchestere, buvo "voverių" skilties susirinkimas. Minėtos skilties skiltininke yra Dalia Barmutė, paskiltininkė—Regina Norvaišaitė. Skiltį sudaro 14 skaučių. "Voverių" skiltis lietuvius amerikiečių skautų tarpe. Ši skiltis įregistruota, kaip amerikiečių skaučių vienetas svetimtaučių skaučių tarpe.

—:—

Lapkričio 2 d. įvyko "Šatrijos Raganos" vyresniųjų skaučių suėjimas. Tos skautės pradėjo paskaitų ciklą "Plėskime akiratį." Pirmąją paskaitą skaitė gyd. Anelė Juškienė "Moters higiena." Ji taip gražiai ir įdomiai pravedė paskaitą, kad vyresniosios skautės ir justi nepajuto, kaip praėjo pusantros val. laikas.

Po paskaitos įvyko sueiga ir minėjo Vėlines. Suėjimas įvyko pp. Karosų bute, So. Bostone.

Žuvo Harvardo Profesorius su Žmona

Grįždamas automobiliu iš viešnagės sekmadienį vakare prie New Castle, N. H., žuvo Harvardo profesorius Edwin M. Dodd ir jo žmona. Jų mašina dėl slidaus kelio įkrito į Piscataqua upę. Jų lavonai ir automobilis buvo ištraukti policijos iš upės.

MAJORAS HYNES L. P. D. BANKETE

Metiniame Lietuvių Piliečių Draugijos bankete praeitą šeštadienį dalyvavo majoras John B. Hynes ir eilė kitų aukštų valstijos pareigunų. Majoras kalbėjo apie šio antradienio rinkimus. Programai vadovavo klubo pirmininkas adv. J. J. Grigalus. Svečių bankete šiais metais nebuvo tiek daug, kaip pernai.

Rep.

Lankosi A. J. Siugzda

Kovo mėnesį išėjęs į karo tarnybą musų laikraščio skaitytojų dorchesteriečių Onos ir Antano sunus Anthony Joe Siugzda Nov. 2 d. parvyko pas tėvus atostogų ir išbus čia iki lapkričio 14 d. Jaunas kareivis parvyko jau korporalo laipsniu ir po atostogų vyks į Oklahoma valstiją tęsti karo tarnybą.

Dainų Rinkimas

Antanina Paukštienė, gyvenanti 283 W. Third St., iš Bagotosios km., Bagotosios par., suvalkietė, 76 metų amžiaus, Juozui Bugai padainavo 15 labai įdomių suvalkietiškų liaudies dainų. Minėtoji dainininkė moka ir daugiau liaudies dainų.

Iš Rašytojų Klubo Sueigos

Lapkričio 3 d. International Institute įvyko Lietuvių Rašytojų Klubo mėnesinis susirinkimas. Dalyvavo apie 30 žmonių.

Susirinkime pirmininkas Faustas Kirša trumpai paminėjo P. Vaičaičio 50 metų mirties sukaktuves. Aknė paskaitė P. Vaičaičio torė Aleksandra Gustaitienė kurinių ištraukas: "Lakštingala gražus paukšteli," "Jau pajėgos mažta, vystu kaip lapas," "Gyvenimo mano saulė jau leidžias" ir "Yra šalis, kur upės teka."

Po to skaitė įdomią paskaitą Lietuvos atstatymo komisijos narys p. Stasys Lušys, tema: "Busimoji Lietuva musų akimis." Iškėlė mintis apie teritoriją, tautą ir valdžią busimoje Lietuvoje.

JOHN GARGANO

John Gargano yra vedęs West Endo merginą, buvusią Alice Bilak, ir turi du vaiku. Pirmoj vietoj jam rupi vaikų gerovė. Jis reikalauja pagerinti Cambridge'aus mokyklas ir tikisi kad kožnas tėvas ir motina balsuos už jį. Gimęs Cambridge'uje, buvęs trokų vežikas, pats per save pramokęs inšiurans biznio, dabar turi įsikuręs John Gargano Insurance Agency. Doras ir darbštus vyras, vertas paramos šiuose rinkimuose.

JUOZO BUGOS IR FEL. ZALESKO BYLA

Praeitą šeštadienį policijos teismas Municipal Buildingo patalpose trumpai svarstė jau praeitą savaitę minėtą Juozo Bugos skundą prieš Feliksą Zaleską. Kadangi seniau J. Buga buvo teisme pareiškęs, kad jis nori gauti atlyginimą už jam padarytus nuostolius, tai teismas tos bylos nebesvarstė, kaipo kriminalinės, ir paliko F. Zalesko ir J. Bugos advokatams arba susitaikinti dėl atlyginimo dydžio, arba J. Buga gali eiti į civilį teismą ieškoti nuostolių atlyginimo.

Vienas tarpas tame nemaloniame įvykyje yra baigtas. Reikia tikėtis, kad bus prieitas taikus sprendimas dėl nuostolių atlyginimo ir kad tas ginčas nebebus keliamas teisme.

Iš viso galima stebėtis, kodėl ta byla pakliuvo į teismą, kuomet ją galima buvo išspresti taikiu budu, atsiprašant užgautąjį asmenį ir atlyginant jam susidariusius nuostolius.

Reporteris

WM. F. HURLEY

Mr. William F. Hurley stato savo kandidatūrą į miesto tarybą ir tikisi, kad balsuotojai atiduos jam po vieną balsą iš 9 kandidatų.

JOHN D. LYNCH

Cambridge'aus balsuotojai prašomi balsuoti už buvusį majorą ir dabartinį councilor'ą John D. Lynch. Jis turi ilgą rekordą kaip visuomenės darbuotojas ir lietuvių draugas. Rinkimai bus lapkričio 6 d.

LIETUVIŲ MELODIJOS VALANDA

Populiariškos Radio Programos

Sekmadienio rytais nuo 11 iki 12 val. iš stoties WTAO, 740 klc.

Biznio reikalais kreipkitės:
409 W. Broadway, So. Boston
Arba telefonuokit: SO 8-0520

SIULO "UŽDRAUSTI" VISUS GINKLUS

Sovietų rašytojas ir propagandistas, Ilja Erenburg, kalbėdamas Vienoje "antroje pasaulio taikos taryboje" sakė, kad Rusija "nori gyventi taikoje su Amerika" ir siulė "uždrausti" atominius ginklus. Tokį draudimą turėtų sutarti penkių didžiųjų valstybių vadai savo pasimatyme.

Karunavoti Našliai

Našlių balius sekmadienį sutraukė labai puikios publikos į L. P. Draugijos salę. Našlių vainikas šiais metais atiteko Mrs. Elzbietai Kengrienei ir James Augunui, abu iš So. Bostono abu apdovanoti gėlėmis.

Našilų baliuje J. Bugos nutrauktos fotografijos bus galima gauti SLA 328 ir 308 kuopų parengime šį sekmadienį.

RADIO PROGRAMA

Lietuvių Radio Korp. programa per buvusią stotį WBMS, kuri dabar vadinasi stotis WHEE, 1090 kilocycles, 9:30 iki 10:30 val. ryte sekmadienį, bus sekanti:

1—Muzika.

2—Dainininkės Janice Ankstutis Hagberg ir Blanche Shimkus iš Worcesterio ir jų akompanistė May Meshkus.

3—Magdutės Pasaka.

Po programos prašome parašyti laiškelį ar atvirutę į stotį WHEE, Lithuanian Program, 35 Court St., Boston, Mass., o biznio reikalais rašykit ofiso adresu: 502 E. Broadway, So. Boston 27, Mass.

Steponas Minkus.

3 FURNISIUOTI KAMBARIAI

Karštas vanduo, aliejinis virtuvės pečius, gazas, maudynė, elektra ir kiti patogumai.
293 D St., kampas Bolton, So. Boston.

APSIDRAUSK NUO LIGOS IR NELAIMĖS

Už $12 per metus gausi ligoje $25 pašalpos savaitei

Visais insurance reikalais kreipkitės į: (n35)

BRONIS KONTRIM
598 East Broadway
South Boston, Mass.
Tel. SO 8-1761 ir SO 8-2483

EDWARD A. CRANE

Gimęs Cambridge'uje ir baigęs tenai mokslus, Edward A. Crane buvo išrinktas į to miesto tarybą ir vėliau majoru. Dabar vėl stato savo kandidaturą į miesto tarybą. Dabar jis yra vietos Raudonojo Kryžiaus ir Džiovos bei Sveikatos Draugijos vice-pirmininkas. Tikisi balsuotojų paramos.

SVARBUS PRANEŠIMAS

Padėkos Dienos proga š. m. lapkričio (November) 23 d. į So. Bostoną atvyksta iš Philadelphijos žymus liet. pamokslininkas, Ant. Talačka, kuris laikys linksmų žinių—Evangelijos susirinkimus:

penktadienį, 23 d. 7 val. vak., šeštadienį, 24 d. 7 val. vak. ir sekmadienį, 25 d. 11 val. ryto, E. 4th ir Atlantic St. kampas, pamaldų name, So. Bostone.

Visi lietuviai yra maloniai kviečiami atsilankyti. Privažiuoti galima visais City Point tramvajais. Išlipti ant Broadway ir Dorchester St. kampo.

Atėję nesigailėsit! (47)

Rengėjai.

LIETUVIS PERKA DŽIONKĄ

Juozas Sinkevičius

Praneškit jam ką turit. Jis nupirks ir pasiims kada tik jums parankiau, popiet ar vakare. Telefonuokit: SO 8-8343. (47)

Barbernė Pardavimui

Barbernė randasi So. Bostone, adresu 34 W. Broadway. Biznis gerai išdirbtas. Parduodama dėl savininko nesveikatos. Kreiptis į F. R., 320 E St., So. Boston. (36)

4TH ST. JUNK SHOP

171 W. 4th St., So. Boston

Pranešam, kad mokam po 5c svarui skudurų. Duodam gerą kainą už seną popierą, kardbordą ir knygas. Ir aukščiausios kainos mokamos už varį, žalvarį ir šviną, ir taip už geležį bei geležinius pečius.

Telefonuokit SO 8-9117 ir klauskit: **Myer.** (47)

VAISTAS "AZIVA"

1—Vaistas nuo nudegimo ir nuo nušutimo vandeniu.

2—Vaistas nuo atdarų žaizdų—mostis.

3—Akių vaistas.

4—Vaistas nuo kojų niežėjimo, pirštams, tarpupirštėms ir papirštėms.

5—Vaistas nuo galvos niežėjimo.

6—Vaistas nuo kosulio. Greit pagelbsti.

7—Vaistas nuo inkstų skaudėjimo.

Reikalaukite šitų vaistų pažymėtais numeriais. Kaina už kiekvieną numerį $1.00. Pinigai, čekis ar money orderis iš kalno. Adresuokit: (51-1)

Joseph Machinskas
295 Silver Street
South Boston 27, Mass.

FRANCIS L. SENNOTT

Tai kandidatas į Cambridge'aus Miesto Tarybą. Toj įstaigoj jis yra jau ilgai dirbęs ir be to dar buvęs šio miesto majoru. Jo kandidaturą remia darbo unijos ir veteranai. Patyręs žmogus šioms pareigoms. Balsavimai lapkričio 6 dieną.

Lietuviška Aptieka
Savininkas H. CABIT
100 Dorchester Street
SOUTH BOSTON
Tel. SO 8-4149
Turim visokių vaistų. Siunčiam net Europon. Kalbam lietuviškai. Patarnavimas mandagus; kainos nebrangios. Gyvename čia jau 20 metų.

DR. D. PILKA
Ofiso Valandos: nuo 2 iki 4 ir nuo 7 iki 8
546 BROADWAY
SO. BOSTON, MASS.
Telefonas: SOUth Boston 1330

A. J. NAMAKSY
REAL ESTATE & INSURANCE
409 W. Broadway
SOUTH BOSTON, MASS
Office Tel. SOboston 8-0948
Res. 37 ORIOLE STREET
West Roxbury, Mass.
Tel. PArkway 7-0402-M.

Tel. AV 2-4026
Dr. John Repshis
LIETUVIS GYDYTOJAS
Valandos: 2-4 ir 6-8
Nedėliomis ir Šventadieniais: nuo 10 iki 12 ryto
495 COLUMBIA ROAD
arti Upham's Corner
DORCHESTER, MASS.

Ar Žinot Kur Ką Gauti!
Mes pranešam, kad turime musų krautuvėj visokių mašinų išrandavojimui, kaip tai Floor Sanders, Wall Paper Removers, Boat Sanders ir kitų. Taipgi turime visokių pentų, varnišių, sienoms popierių, plumbing, elektros reikmenų. Pristatymas veltui. Kreipkitės
Flood Sq. Hardware Co.
A. J. ALEKNA, Prop.
628 E. Broadway, So. Boston
Tel. SO 8-4148

Tel. SO 8-2805
DAKTARAS
J. L. Pašakarnis
OPTOMETRISTAS
Ofiso valandos:
Nuo 9 ryto iki 7 vakaro
Seredomis:
Nuo 9 ryto iki 12 dieną
447 Broadway
SO. BOSTON, MASS.

Tel. SO 8-2712 arba BI 4-9013
Dr. J. C. Seymour
(LANDŽIUS)
Lietuvis Gydytojas ir Chirurgas
Vartoja vėliausios konstrukicijos X-RAY Aparatą
Pritaiko Akinius
VALANDOS: nuo 2-4 nuo 7-8
534 BROADWAY,
SO. BOSTON, MASS.

LITHUANIAN FURNITURE CO.
APDRAUSTI PERKRAUSTYTOJAI (Insured Movers)

Perkraustom čia pat ir į tolimas vietas.
Saugi priežiura, kaina prieinama
326 BROADWAY,
SO. BOSTON, MASS.
Tel. SOuth Boston 8-4619

IŠRINKIT ŽMONIŲ UŽGIRTĄJĮ SAVO PRIETELĮ
Michael J. Ward
—Į—
CITY COUNCIL
-- BOSTON --
Visą Gyvenimą Jis Dirba Visuomenei
Gabus—Teisingas—Agresyvus

IŠRINKIT Į BOSTONO MOKYKLŲ KOMITETĄ
JOSEPH C. TOMASELLO
TEISINGAS — DARBŠTUS — BIZNIO ŽMOGUS — VADAS
JIS TIKRAI VERTAS JUSŲ BALSO