KELEIVIS
PRENUMERATA METAMS:
Amerikoje, Kanadoje, Pietų Amerikoje, Europoje..$4.00
KELEIVIS
636 Broadway, So. Boston 27, Mass.

KELEIVIS

THE TRAVELER — LITHUANIAN WEEKLY

KELEIVIS
Lithuanian Weekly
Represents over 75,000 Lithuanians in New England and about 1,000,000 in the United States
KELEIVIS
636 Broadway, So. Boston 27, Mass.

NO. 32 | "Keleivio" Telefonas: SO 8-3071 | SOUTH BOSTON, MASS., RUGPIUČIO (AUGUST) 12, 1953 | Atskiro Numerio Kaina 10 Centų | 48 METAI

Entered as Second Class Matter February 23, 1905, at the Post Office at Boston, Mass., under the Act of March 3, 1879

Malenkovo V-Bomba Esąs Paprastas Bolševikų Melas

VANDENILIO (HYDROGENO) BOMBOS PASLAPTĮ MASKVOS ŠNIPAI GALĖJO IŠ AMERIKOS PAVOGTI, BET NELENGVA RUSAMS JĄ PADARYTI

Maskoliai Giriasi Padarę Visus Svarbiausius Technikos Išradimus, Bet Tikrumoj Jie Tiktai Melą Turi Gerai Išvystę

Naujas Rusijos diktatorius Malenkovas pereitą savaitę Maskvoj pasigyrė, kad bolševikams nėra ko bijotis Amerikos gasdinimų vandenilio (hydrogeno) bombomis, nes tokias bombas gaminanti ir Sovietų Rusija.

Šitą pareiškimą jisai padarė jau po to, kai prezidentas Eisenhoweris anądien paaiškino, kad vandenilio bomba gali paversti garais didžiausį miestą su visomis jo apylinkėmis, pridurdamas, kad Amerikai išsprogdinus tokią bombą vienoj saloj bandymo tikslais, ta sala visai išnyko.

Taigi labai gali buti, jog Malenkovo pareiškimas, kad tokias bombas gamina ir Sovietai, buvo tiktai blofas, kad saviškius nuraminti.

Nei Amerikoj, nei Vakarų Europoj niekas netiki, kad rusai butų galėję vandenilio bombą pagaminti. Tiesa, Maskvos šnipai, kaip Fuchsas, Rosenbergai ir kiti, galėjo tokios bombos planus iš Amerikos pavogti, bet ir geriausius planus turint, Rusijos technikai imtų daug metų tokią bombą pagaminti. Amerikai ėmė keletą metų kol pastatė vien tiktai dirbtuvę tokioms bomboms gaminti, ir vien tik tos dirbtuvės įrengimas kainavo $2,500,000,000.

Ir turint jau visus įrengimus, visą reikalingą medžiagą ir visą patyrimą, Amerikai ėmė apie tris metus pagaminti pirmutinę vandenilio bombą.

Aišku, kad Malenkovas meluoja. Bolševikai melais tik ir gyvena. Jeigu tikėti jų propagandai, tai visi svarbiausi technikos išradimai pasauly buvo padaryti Rusijoj: orlaivis, telefonas, radijas, televizija—viskas jų išrasta. Jie viską išrado, bet tų išradimų planus vagia iš Amerikos. Iš tikrųjų gi didžiausis jų išradimas, tai melu tepama propaganda.

Diktatorius Franko Reikalauja Gibraltaro

Anglija turi savo rankose tvirtovę, kuri saugo įėjimą iš Atlanto į Viduržemių jurą. Ispanijai senai šita nepatinka. Franco reikalauja, kad ji butų atiduota Ispanijai.

ŠIAURĖS KOREJA DĖKOJA RUSIJAI

Šiaurės Korejos komunistų valdžios galva Kim Il Sung mušė Maskvon telegramą, dėkodamas Malenkovui už paramą Korejos kare. Esą, "Šiaurės Koreja didžiai įvertina jusų milžinišką pagalbą kruvinoj kovoj, kurią išprovokavo prieš Korejos liaudį Amerikos imperialistai."

Suprantama, jeigu ne Sovietų Rusija ir komunistų valdoma Kinija, Šiaurės Korejos komunistai senai jau butų likviduoti. Iš tikrųjų, generolas MacArthuras ir buvo juos likvidavęs, bet tuomet jų vieton atsistojo raudonoji Kinija su Rusijos ginklais ir Anglijos pagalba. Iš tikrųjų, Kim Il Sung turėtų padėkoti ir Anglijai.

Suimta Kashmiro Valdžia

Kashmiras yra Indijos provincija, bet valdosi autonomiškai. Ji užima 82,250 keturkampių mylių plotą žemės ir turi 4,370,000 gyventojų. Pereitą sekmadienį netikėtai buvo areštuotas Kashmiro premjeras Mohamed Abdulla ir 30 jo aukštųjų valdininkų, ir visi busią teisiami kaip šalies išdavikai. Išdavystė esanti tame, kad Abdulla slapta tarėsi su Amerikos agentais, kad gauti iš Amerikos finansinę paramą nepriklausomai Kashmiro valstybei įsteigti. Tas reikštų atsimetimą nuo Indijos valstybėlių sąjungos. Taigi Indijos centralinė valdžia su premjeru Nehru priešaky ir pasirupino, kad Abdulla butų suimtas. Kai Kashmiro sostinėj Srinagare susirinko minia žmonių protestuoti dėl Abdullos suėmimo, policija pradėjo į minią šaudyti. Išrodo, kad tai bus dar vienas smugis Amerikos politikai užsieny.

IŠ AMERIKOS Į ANGLIJĄ PER 4 VALANDAS

Amerikos sprausminis lėktuvas iš Maine valstijos į Angliją nuskrido per 4 valandas ir 45 minutes ir antras iš Labradoro į Angliją per 4 val. ir 14 minučių. Dar niekas iki šiol nebuvo tokiu greičiu perskridęs Atlanto.

KOREJOS KARO VADAS WASHINGTONE

Trečias iš kairės yra gen. Clark, kuris šio mis dienomis atvyko iš Korejos į Washingtoną. Iš dešinės stovi garbės gvardija, ku i pasitiko jį airporte. Pirmas iš kairės yra karo sekretorius Wilson, o antras—pul. Sievers. Nusileidus Clarko orlaiviui, jį pasveikino 17-kos kanuolių salvė. Clark sako, kad Korejos karą Amerika galėjo laimėti, jeigu musų armijai butų duota pakankamai ginklų ir pilna laisvė priešą naikinti.

Sovietų Sąjunga Sutinka Derėtis

Nesenai Washingtone posėdžiavę Amerikos, Anglijos ir Prancuzijos užsienio reikalų ministeriai pasiulė Sovietų Sąjungai susitikti (visiems keturiems ministeriams) ir aptarti Austrijos ir Vokietijos taikos reikalus. Maskva davė teigiamą atsakymą, bet siulo Austrijos ir Vokietijos reikalus atidėti į galą, o pirma svarstyti kitus reikalus, kurie nieko bendro neturi su taika Europoj.

Ką į tai pasakys Amerika ir jos sąjungininkai, pamatysime.

Susirinko Darbo Federacijos Konvencija

Šią savaitę Springfielde susirinko 67-ta Massachusetts Darbo Federacijos konvencija, kurioj dalyvauja 600 su viršum delegatų. Konvencija, tarp kitko, reikalauja atšaukti vadinamąjį Slichterio įstatymą, kuris draudžia streikuoti tokiose įmonėse, kur streikas butų pavojingas visuomenės saugumui ir sveikatai, pavyzdžiui, pieno pristatymas, aprupinimas miesto vandeniu, gazu ir tt.

KIEK KAŠTUOJA TAUTŲ SĄJUNGA

Jos išlaidų sąmata 1954 metams bus $48,123,400. Visų išlaidų 35% sumokėdavo Amerikos vyriausybė, bet kitais metais ji beduos 33%, t. y., $16,000,000.

AMERIKA GINS KOREJĄ

Valstybės sekretorius Dulles ir prezidentas Rhee pasirašė tarpusavės apsaugos sutartį. Amerika pasižadėjo ginti Pietų Koreją, jei kas mėgins ją užpulti.

UNIJOS PAVOJINGESNĖS NEGU KUNIGAI

Senato sub-komitetas priešvalstybinei veiklai tirti buvo iškėlęs kaltinimą, kad Amerikos protestonų dvasiškija, kaipo grupė, sudaro stambiausią komunistų veiklai paramą. Šitas kaltinimas sukėlė tokį furorą, kad sub-komiteto narys J. B. Mathews, paskelbęs šį kaltinimą plačiai skaitomam žurnale, turėjo rezignuoti iš savo pareigų.

Mathews savo straipsny buvo parodęs, kad remiantis turimais daviniais, priešvalstybinę komunistų veiklą yra rėmę nemažiau kaip 7,000 protestonų dvasiškių.

Paneigdamas šitą tvirtinimą, senatorius Jackson (demokratas) sako, kad tos darbininkų unijose, kuriose vadovauja komunistai, yra daug didesnis Amerikai pavojus, negu protestonų dvasiškija.

KOMUNISTŲ ŠNIPAS

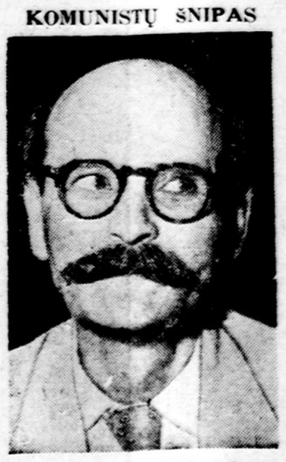

Čia matosi Graikijos komunistų šnipas Nicholas Ploumbides, kurį graikų kariuomenės teismas pereitą savaitę nuteisė mirti. Kai komunistai anais metais vedė prieš Graikijos vyriausybę karą, jisai per slaptą radiją informuodavo juos apie kariuomenės planus.

Pakalbinkim draugus ir pažįstamus užsisakyti "Keleivį". Kaina metams $4.

Arklelis Amerikoj Visai Nuvainikuotas

1920 metais Amerikoj buvo arti 26,000,000 arklių ir mulų, o jau 1953 metais jų beliko tik 6,293,000. Užtai traktorių tada tebuvo tik 246,000, o šiuo metu jų yra per 4,000,000. Sunkvežimių anuomet ukininkai neturėjo nė 140,000, o šiandien jų turi beveik du su puse milionų. Kombainų tada teturėjo 4,000, o šiandien 887,000.

Žodžiu, Amerikos žemės ukis šiandien yra labai mechanizuotas. Dėl to jam mažiau bereikia gyvosios jėgos; jis beveik viską atlieka mašinomis geriau ir greičiau. Štai keli pavyzdžiai: Žmogus su dviem arkliais per dieną gali suarti vieną su puse akrų žemės, o traktorium velkamu plugu net 10 akrų. Dviem arkliais traukiamu kultivatorium galima suakėti 7 akrus, o traktorium traukiamu—tris kartus daugiau. Ranka karvę reik melžti 10-12 minučių, o mašina tik 3-5 minutes. Be to, vienas žmogus gali aptarnauti kelias mašinas.

Kongresas Išsiskirstė

Senatas baigė posėdžius ir susirinks tik po naujųjų metų, jei kokie nors svarbūs reikalai nevers anksčiau susirinkti. Baigė darbą ir Atstovų Rumai. Daug dalykų paliko neišspręstų: Tarft-Hartley įstatymo pakeitimas, socialinio draudimo išplėtimas, žemės ukio produktų kainų palaikymas, Hawaijų saloms valstybės teisių pripažinimas, valstybės įsiskolinimo padinimas ir kiti.

Trumano Atsiminimai

Buvęs prezidentas Trumanas susitarė su "Life" žurnalu parašyti atsiminimus. Už tai Trumanas gaus $600,000.

Prezidentas Pasirašė Bilių Įleisti Dar 214,000 Dipukų

BET KAD JIE GALĖTŲ ATVYKTI, AMERIKIEČIAI TURĖS GARANTUOTI JIEMS PASTOGĘ IR DARBĄ

Kelionė Per Atlantą Jiems Bus Apmokėta iš Tam Tikro Valdžių Fondo

KĄ NUVEIKĖ KONGRESAS

Kongresui išsiskirsčius atostogų, suvedama, ką jis per praeitą pusmetį nuveikė. Dėl to ir patys jo nariai nėra vienos nuomonės. Republikonai patenkinti, demokratai ne.

Štai, demokratų vado Rayburno žodžiais tariant, Kongresas neišpildė to, ką rinkikams žadėjo.

Žadėta sumažinti mokesčius, o jie padidėjo; žadėjo numušti kainas, o jos pakilo; žadėjo išlyginti valstybės biudžetą, o jame pasidarė dar didesnė spraga; žadėta Ameriką kariškai sustiprinti, o krašto apsaugai išlaidos sumažintos iki "pavojingo taško." Jo nuomone, pasiekta tik tas, kad mažam žmogui yra sunkiau centą besugauti.

Kiek Kongresas Prišnekėjo

Čia tokia mada, kad į Kongreso rekordus traukiamos net nepasakytos kalbos, todėl tie rekordai tampa labai dideli. Ir jų spausdinimas daug kaštuoja—praeito pusmečio rekordai kaštavo $1,371,724.

Kongresas priėmė 302 bilius, o viso labo jų buvo pasiulyta net 9,330. Jie paliko stalčiuose. Ten daugumas jų ir supelės.

Italijoje Bus Nauja Vyriausybė

Kaip žinoma, krikdemo Alcido de Gasperi ministerių kabinetas buvo nuverstas parlamento pareikštu jam nepasitikėjimu. Naujai vyriausybei sudaryti prezidentas Einaudi paskyrė Attilą Piccionį, taip pat krikdemą. Naujos vyriausybės sąstatas busiąs paskelbtas šios savaitės trečiadienį. Bet neilgai laikysis ir Piccionio kabinetas, jeigu jo nerems kitos partijos, nes patys krikdemai daugumos neturi.

PAREIKALAVO PAKELTI UŽDARBĮ

Anglijos geležinkelių darbininkų unija, kuriai priklauso 60,000 narių, pareikalavo pakelti uždarbius 15%. Geležinkeliai ten yra valstybės nuosavybė.

Japonų parlamentas vienbalsiai nutarė paraginti vyriausybę imtis priemonių atnaujinti prekybą su Kinija.

"Keleivy" buvo jau rašyta, kad prezidentas Eisenhoweris pataria atvežti Amerikon dar 240,000 tremtinių su šeimynomis, kurie yra pabėgę nuo bolševikų teroro ir gyvena Vakarų Europoje be aiškaus rytojaus. Bet šitą klausimą turėjo išspręsti Kongresas. Svarstant jį Kongrese buvo nemaža ir opozicijos. Daugiausia prieš jį šiaušėsi demokratų senatorius McCarren. Dėl jo ir kitų užsispyrimo, 240,000 kvota buvo sumažinta iki 214,000 tremtinių, ir toks bilius buvo priimtas.

Pereitą savaitę prezidentas jį jau pasirašė ir dabar bus organizuojamos priemonės tiems tremtiniams iš Europos atvežti. Šita imigracija tęsis 3 metus.

Per Atlantą tremtinius gabens Amerikos laivai. Šitos transportacijos išlaidas padengs tam tikras valdžių fondas. Bet iš uosto iki apsistojimo vietos kelionę turės apmokėti draugai arba labdaringos organizacijos, kurioms tremtiniai vėliau turės atsilyginti.

Bet kad tremtinys galėtų Amerikon atvykti, kas nors jam čia turės garantuoti pastogę ir kokį nors užsiėmimą, kad turėtų iš ko gyventi. Garantijų galės duoti giminės, draugai ir visai nepažįstami.

KUR DINGO 9,972 AMERIKOS KAREIVIŲ?

Vakariečių žiniomis komunistų nelaisvėj Korejoj yra 13,285 kariai, o komunistai teranda jų tik 3,313. Kur dingo likusieji 9,972? Niekas nežino. Greičiausia jie bus žuvę nelaisvėj. Ypač karo pradžioje komunistai labai žiauriai elgėsi su belaisviais, marino badu, neteikė reikalingos medicinos pagalbos, todėl nieko nuostabaus, jei jie ten mirė kaip musės.

Republikonų Vadas Senate

Mirusiojo Tafto vietoje republikonai išsirinko Williamą F. Knowlandą, o politinio komiteto pirmininku Homerį Fergusoną.

Daktaras Pasikorė

Pereitą sekmadienį pasikorė savo namuose Dr. Sieve, pagarsėjęs Bostono gydytojas. Pernai jisai buvo paskelbęs išradęs "pilę" gimdymų kontrolei.

TOLIMUOSE RYTUOSE TVINKSTA PERKUNIJA

Amerikai ir visam demokratiniam pasauliui gresia didelis pavojus iš Tolimųjų Rytų.

Taip pasakė prezidentas Eisenhoweris gubernatorių konferencijai, kuri buvo susirinkusi anądien Seattle mieste.

Jeigu mes norim to pavojaus išvengti, mes turim, nepaisydami jokių lėšų, užkirsti komunizmui kelią Indokinijoj, sako prezidentas. Ir kuomet jis sako "mes," jis turi galvoje Ameriką.

Pavojus esąs labai didelis, nes jeigu komunizmas apžios Indokiniją, tai reikėsią nurašyti jam visą Aziją, įskaitant ir Indiją.

Iš tikrųjų, čia šiurpulingi prospektai, ir labai gaila, kad prezidentas nepaaiškino plačiau, kokių, jo manymu, Amerika turėtų imtis priemonių, kad butų galima išgelbėti Indokiniją. Jis tik pasakė, kad komunistų Indokinijoj įsigalėjimas reikštų baisią nelaimę Amerikai. Jų tenai įsigalėjimas reikštų skaudų smugį musų saugumui ir musų galiai. Amerika negalėtų gauti iš Pietryčių Azijos ir Indokinijos šaltinių labai reikalingų sau žaliavų ir kitokių dalykų.

Nėra abejonės, kad žlugus Indokinijai, turėtų žlugti ir visas Malajos pusiasalis. Burma ir Indija butų apsuptos. Visa Indonezija atsidurtų pavojuje.

'Tam turi but užkirstas kelias," pasakė prezidentas.

Gerai, sakysime, kelią reikia užkirsti. Bet kaip? Ar užkirs jį vieni prancuzai, jeigu Amerika duos jiems pakankamai pinigų? O jeigu prancuzai nepajėgs to padaryti, kaip bus tada? Ar Amerika turės veltis į antros Korejos avantiurą?

Kaip iš tikrųjų bus, šiandien mums neaišku. Iš prezidento kalbos gali but tik viena išvada, butent ta, kad Tolimuose Rytuose tvinksta perkunija.

APIE "ŠVENTĄJĮ" STANISLOVĄ

Norėdamas palaikyti lenkuose nykstantį tikėjimą, popiežius Pijus XII pereitą savaitę prižadėjo jiems specialių "atlaidų," jeigu rugsėjo 17 dieną jie susirinks į bažnyčias ir pasimels į savo tautos patroną, "šventąjį" Stanislovą, kuris prieš 900 metų buvęs nukankintas tokių pat "bedievių," kaip ir tie, kurie valdo Lenkiją šiandien.

Kas buvo tasai Stanislovas, kurį Romos katalikų bažnyčia vadina "šventuoju"?

Jisai buvo Krokuvos vyskupas, didelis šykštuolis ir godišius, be jokios gėdos ir susivaldymo grobęs žemes ir kitokius šalies turtus.

Lenkijos karalius Boleslovas II šitam vyskupo gobšumui pasipriešino. Jis viešai pastatė klausimą, kas davė bažnyčiai teisę valdyti dvarus ir kitokius valstybės lobius?

Dėl šito akibrokšto "neklaidingai" bažnyčiai, Krokuvos vyskupas karalių Boleslovą iškeikė ir ekskomunikavo. Boleslovas tada nuvyko bažnyčion, kur tas vyskupas laikė mišias, ir prie altoriaus jį užmušė.

Taigi vyskupo Stanislovo mirtis neturėjo nieko bendra su "bedievybe." Jisai gavo galą piktoj kovoj dėl materialinių turtų. Jis buvo toks pat godišius ir garbėtroška, kaip ir Boleslovas, kuris jį nudėjo.

LAIMĖJOME, BET KAS TOLIAU?

Atstovų Rumai nutarė ištirti Pabaltijo rinkimus ir užgrobikų darbus iki šių dienų. Visi tuo džiaugiamės, nes laimėjimas tikrai didelis.

Bet kas toliau daryti? Vien džiaugtis negana. Juk visas darbas priešaky. Jis didelis ir sunkus. Amerikos Lietuvių Taryba jį ir toliau dirbs; bet jos vienos pastangų permaža. Jos sekretorius Drg. P. Grigaitis sako, kad tasai Kongreso Rumų nutarimas yra visos musų patriotinės visuomenės pastangų vaisius. Tos pastangos reikalingos ir ateity.

Dabar reikalinga bus patiekti Kongreso komitetui įrodymų, ir ne bet kokių. Komitetas ims galvon tik rimtą medžiagą. Ją surinkti mes visi turime buti pasiruošę. Šitam darbui nė vienas musų negali gailėtis nei laiko, nei lėšų, nei, pagaliau, bauginimų. Musų Taryba duos nurodymų, kas reikalinga, o musų pareiga bus padėti tuos reikalavimus įvykdyti.

Turėsime dirbti visi.

SIULO VARTOTI ATOMINĘ BOMBĄ

Gen. Clark, kuris pasidaršė Korejos karo paliaubas, pereitą savaitę Washingtone pareiškė: Jeigu komunistai tas paliaubas sulaužys, Amerika turės pavartoti atominę bombą priešui sutriuškinti. Jis pridurė, kad mes butume Korejos karą jau užbaigę pilna pergale, jeigu musų armijai butų duota pakankamai ginklų ir pilna laisvė mušti priešą kaip to reikalauja karo strategija.

Bet Korejos karas dar nepabaigtas. Jis tik nutrauktas taikos deryboms. Amerika prižadėjo pietų respublikai tose derybose Koreją suvienyti. Bet komunistai jau paskelbė, kad Šiaurės Korejos sostinėj jie tuojau statys Stalinui paminklą, ir kitą paminklą reiškiantį Amerikos "užpuolikų" atrėmimą.

Išrodo, kad be atominės bombos su Maskvos bernais nesusikalbėsi.

GRUDASI PRIE AMERIKOS MAISTO

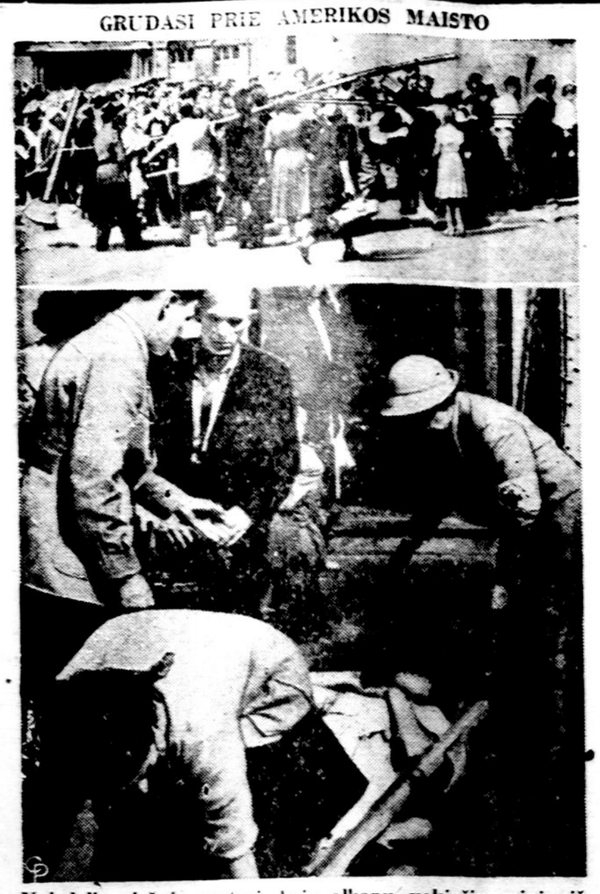

Vaizdelio viršuje matosi, kaip alkanų vokiečių minia iš komunistų valdomo Berlyno grudasi per užtvarą į Vakarų Berlyną, kur nemokamai yra dalinamas iš Amerikos atsiųstas maistas. Apačioje Raudonojo Kryžiaus tarnautojai duoda pagalbą moteriškei, kuri išstovėjusi eilėje apalpo.

Apžvalga

VERKIA DĖL ŠUNIUKO, O SUNAUS NESIGAILI

Aplankęs Chicagos šunų kapines, Vl. Rmjs. "Draugo" (Nr. 176) rašo:

"Prieš akis išsitiesę krumai, tarp jų paminklai ir antkapiai, daugelyje vietų apsodinti gyvomis gėlėmis ir papuošti brangių gėlių puokštėmis. Prie antkapių vienur kitur matėsi berymą žmonės. Tai šeimininkai tų, kurie po žeme ilsisi. Jei musų veiduose buvo matyti ironijos ir pykčio, tai anų—liudėsio. . . .

"Be keliolikos kačių, vieno arklio ir vieno karvelio, visur kitur pakasti šunys. Žemi, daugumoj granito paminklai puošia beveik kiekvieną kapą. Kiekviename iš jų iškaltas šunies vardas ir gimimo bei pastipimo datos, pav., Baron 1942—1950. Kituose paminkluose matyti ir šunų fotografijos, vietomis net ir su bepozuojančiais šeimininkais. Netruksta paminkluose ir įvairiausių įrašų bei sentimentų šunies atminimui. Štai keletas budingesnių: 'Always in my Heart,' 'In Memory of my Darling Pete,' 'At Rest at Heaven Laddie our Pal' ir tt.

"Tų įrašų negana. Viename iš paminklų radome ir kryžių iškaltą."

Be abejonės, reikia ir su gyvuliais žmoniškai elgtis; bet mums neatrodo, kad šitoks, kaip aukščiau nurodyta, jų atminties pagerbimas butų reikalingas. Blogiausia yra tas, kad dažniausia tie "auksinės sielos" žmonės santykiuose su kitais žmonėmis yra žiaurųs ir nedėkingi.

NEPAKANTOS PAVYZDYS

J. J. Juškaitis "Naujienose" rašo užtikęs, besivažinėdamas po Kanadą, tikrai viduramžius primenančių reiškinių. Vieną jų jis smulkiau aprašo.

Teisėjas nubaudęs katalikų kunigą Georges Beland iš Val Snenerville $25 bauda ir sumokėti teismo išlaidas, arba jis turės sėdėti 15 dienų kalėjime. Ir už ką, sakysite, tas Dievo tarnas nubaustas?

"Teismo salėje paaiškėjo šie faktai: Per Kristaus Dangun žengimo šventę Jehovos liudininkų pastorius ir misionierius Max Danileiko buvo atsilankęs į kaimą ir skelbė Dievo žodį, kaip jis jį suprato. Tada prie jo prisiartino katalikų klebonas ir demonstratyviai grasino sakytojui, kad jis niekados nebeišeisiąs gyvas iš kaimo."

"Klebonas savo grasinime, kaip liudininkai po priesaika parodė teisme, pavartojęs tarp kitų ir žodį 'užmušiu.' Teismas katalikų dvasiškį rado kaltą grasinus."

Jei tas klebonas butų gyvenęs kelius šimtus metų anksčiau, tai ne jį butų teismas baudęs, bet tas pamokslininkas tikrai nebebutų savo "kudašiaus" iš to kaimo išnešęs.

KOMUNISTINIS KERMOŠIUS BUCHARESTE

Į Rumunijos sostinę komunistai sušaukė savo jaunimą, kuris turi "pasisakyti už taiką, už brolišką visų tautų, visų žmonių sugyvenimą." "Laisvė" skiria jo aprašymui daug vietos ir labai gailisi, kad ji negalinti ten turėti savo atstovo. (Matyti, ji nesugeba visų Maskvos reikalavimų išpildyti, todėl ir pašalpų mažiau begauna.)

Ilgą straipsnį "Laisvė" baigia šitaip:

"Kiek šitame kongrese dalyvauja musų krašto jaunų žmonių, šiuo metu nežinome. Vienas aišku: šiandien iš musų krašto išvykti taiką ginančiam žmogui labai keblu, nes valstybės departamentas atsisako išduoti pasus tiems, kurie vyksta į panašius, prieš karą nukreiptus kongresus.

"O visgi tenka manyti, jog ateis toji diena, kai Tarptautinis jaunimo kongresas įvyks ar New Yorke, ar Chicagoje, ar San Francisco.

"Lermontovo žodžiais: bus ir musų gatvėje šventė."

Kas čia nuostabaus, jei New Yorke įvyktų tarptautinis jaunimo kongresas; bet tokio, kokio nori Bimba, tikrai jis čia nesulauks ir jo "gatvėje šventės" čia nebus.

MOKO SAVO 'FRENTUS'

"Vilnis" duoda tokį patarimą tiems, kuriuos aplanko saugumo įstaigų atstovai:

"Beje, advokatai pataria, kad atsitikime tokių 'svečių' į jusų namus, geriausia su jais nekalbėti, nes kada jie jau turi ką nors prieš žmogų, jie neateina pasikalbėti —ateina su varantu. Tas faktas, kad jie ieško galimybių bylą sudaryti. Kalbėjimasi su jais jiems gali pagelbėti."

Pridėsime nuo savęs: Nepakankamai išprusintas komunistas gali visą teisybę išpasakoti valdžios agentams. Taigi duodamas ukazas: "molčat."

IR UŽ PINIGUS PASAMDYTAM KOKTU TAIP RAŠYTI

Kad ir Vakarų Berlyne yra neturtingų, sunkiai gyvenančių žmonių, to niekas neginčys; bet kad ten vistiek daug geresnis gyvenimas negu komunistų valdomoj miesto dalyje, tą šiandien visi žino. Juk patys komunistai pripažino, kad jie stengsis pagerinti maitinimo reikalus; tą patvirtina ir tos minios besiverčiančių žmonių iš Rytų Berlyno į Vakarų Berlyną, kad gauti Amerikos maisto. Todėl tik vaikams galima pasakoti, kad iš ten ateina "sotųs" žmonės ir

"Tukstančiai atvykusių iš rytinio Berlyno vokiečių ėmė pundelius amerikinio maisto ir tuojau dalino suspitusiems vakarinio Berlyno bedarbiams bei nusenusiems."

arba kad

"Tukstančiai bedarbių ir senukų vakariniame Berlyne demonstravo, šaukdami:—Duokite mums alkaniems amerikinio maisto! Nedalinkite jį sotiems žmonėms iš rytinės (sovietinės) Berlyno dalies."

Kai šitokius tvirtinimus skaitai, tai kyla klausimas, ar sveiko proto žmonės juos rašo?

KODĖL NEGAUNA ADVOKATŲ?

"Laisvė" skundžiasi, kad Philadelphijoje suimtieji komunistai (ji juos vadina "darbininkų judėjimo veikėjais") negauna advokatų, kurie juos gintų. O jų negauna, nes

"advokatai bijosi suareštuotuosius ginti, nes jie už tai gali užsitraukti teismo rustybę. . . .

"Kaip žinia, jau ne vienas advokatas, gynęs asmenis, teisiamus pagal Smitho įstatymą, tapo nubaustas."

Tik bimbininkai ir tegali taip meluoti. Tenurodo Bimba bent vieną Amerikos advokatą, kuris butų nubaustas tik dėl to, kad jis gynė kaltinamus pagal Smitho įstatymą. Tokių nėra. Bet yra, teisybė, nubaustų advokatų, kurie užuot gynę savo klientus, dergė teismą ir už teismo dergimą buvo nubausti.

Pakalbinkim draugus ir pažįstamus užsisakyti "Keleivį". Kaina metams $4.

Didelis Lietuvių Laimejimas

Kersteno Rezoliucija Priimta Vienbalsiu Atstovų Rumų Nutarimu

Amerikos Lietuvių Taryba, dėjusi visas pastangas, kad Kongresas ištirtų Lietuvos ir kitų dviejų Pabaltijo valstybių pagrobimo bei pavergimo faktus, jaučiasi pasiekusi nepaprastai didelės reikšmės laimėjimą. Liepos mėnesio 27-ji diena, kada ta rezoliucija buvo svarstoma Atstovų Rumuose ir kongresmanai, abiejų didžiųjų partijų vadai, vienas po kito sakė kalbas, pasisakydami už rezoliucijos priėmimą, buvo istorinė diena Lietuvai. Tai buvo įspudinga demonstracija galingiausios valstybės parlamente už pavergtų tautų laisvės idėją ir už musų tėvynės Lietuvos išlaisvinimą.

Dabar mes turėsime rupestingai pasiruošti Kongreso komitetui suteikti visą galimą paramą, kad jisai iškeltų aikštėn Lietuvos, Latvijos ir Estijos pavergimo, barbariško bolševikų šeimininkavimo tuose kraštuose ir jų tautžudiškos politikos faktus; kad visas pasaulis gautų aiškų vaizdą, kaip Sovietų imperializmas tas tautas nuskriaudė, ir kodėl laisvoji žmonija negali daryti taikos su grobikų valdžia, kol nebus užtikrintas laisvės grąžinimas Lietuvai ir jos kaimynams.

Amerikos Lietuvių Taryba taria nuoširdžios padėkos žodį plačiajai lietuvių visuomenei ir paskiriems veikėjams, kurie savo darbu, auka ar kitais budais prisidėjo prie šio sumanymo vykdymo. Be jų paramos ir nuolatinių atsišaukimų telegramomis ir laiškais į Kongreso narius, Kersteno rezoliucija nebutų buvusi priimta šioje Kongreso sesijoje ir kažin ar, iš viso, ji butų gavusi vadovaujančių Kongreso narių pritarimą. Taigi šis didelis laimėjimas yra visos musų patriotinės lietuvių visuomenės laimėjimas.

ALT Vykdomojo Komite vardu:

Dr. P. Grigaitis, Sekretorius

Komitetas Kerstono Rezoliucijai Vykdyti Jau Sudarytas

Rugpiučio 5 d. "Keleivis" gavo iš Amerikos Lietuvių Tarybos sekretoriato telegramą, kad yra jau sudarytas ir Kongresinis Komitetas Kerstono rezoliucijai vykdyti. Tos rezoliucijos vykdymas reiškia Lietuvos pavergimo tyrinėjimą.

Telegramos turinys toks:

"Keleivis"
636 Broadway
South Boston

"Atstovų Rumų pirmininkas Joseph Martin tik ką paskelbė, kad Kongresinis Komitetas Pabalčio valstybių užgrobimui ištirti jau sudarytas.

"Komiteto pirmininkas yra Wisconsino kongresmanas Charles J. Kersten.

"Komiteto nariai:

"Illinois kongr. Fred Busbey; Michigano kongr. Alvin Bentley; Pennsylvanijos kongr. Edward Bonin; Indianos kongr. Ray Madden; Michigano kongr. Thaddeus Machrowicz; Connecticut kongr. Thomas J. Dodd.

"Komiteto išlaidoms, kokių gali pasidaryti Pabalčio valstybių pavergimą tyrinėjant, nutarta paskirti tuo tarpu $30,000; bet jeigu tos sumos neužtektų, bus paskirta daugiau."

LIETUVOS UKIS

Pavergtos Lietuvos aukščiausios tarybos pirmininko pavaduotojas yra M. Janča-Kučinskas. Jis nėra tiek raštingas, kad rusų kalba galėtų parašyti straipsnį apie Lietuvos ukį. Bet toks su jo parašu yra įdėtas "Izvestijų" Nr. 141.

M. Jančos vardu to straipsnio autorius giriasi, kad dabar Lietuvoje pramonė kylanti. Ji pakilusi veik tris kartus, kokios buta Lietuvos nepriklausomybės metais. M. Janča guodžiasi, kad tada iš Lietuvos daug jos gyventojų emigravo į Ameriką, kur jie mirę ir mirštą "badu." Kas dar gyvas likęs, tie landynėse gyvena. Tos landynės iš lentų kaltos, neturinčios nė durų, nė langų, o esančios skylės maišais ir skudurais užkimštos. Jos atstojančios duris ir langus.

Dabar, pagal Jančą, kas kita Lietuvoje. Viskas kyla kaip ant mielių; viskas pirmyn žengia; gyvenk ir gyventi norėk! Visa lietuvių tauta yra dėkinga "didžiajai" rusų tautai už suteiktą Lietuvai "paramą." Rusai moko kaip lietuviai turi dirbti.

Girdi, jau daug Lietuvos pramonės gaminių vežama iš Lietuvos į Rusijos gilumą. Net statybos medžiaga, ir ta iš Lietuvos išvežama.

Pavergtos Lietuvos žmonės patys neturi kur gyventi. Kolchozuose gyvuliams tvartų dar nėra pakankamai pastatyta, o Janča džiaugiasi, kad pavergtos Lietuvos gamyba vežama svetimiems.

M. Janča žino iš ko duoną valgo, todėl jis visai sąmoningai, tame straipsny,, nutyli kiek dabar susovietintos ir nususintos Lietuvos darbininkas uždirba ir kiek Lietuvos gyventojų sumedžiota komunistinėn vergijon.

Įvairiais apskaičiavimais ir palyginimais dabar pavergtos Lietuvos darbininko perkamoji galia yra tris kartus mažesnė negu buvo nepriklausomybės metais, t. y., jis tris kartus mažiau uždirba. Vienas Lietuvos gyventojų trečdalis sėdi kalėjimuose, arba vergijoje dirba, arba jau nukankintais mirė.

Tai tokia kaina tariamai "kyla" susovietintoje ir sususintoje Lietuvoje pramonė!

M. Janča, tas maskolbernis, sako, kad dabar Lietuvoje nėra nedarbo. Ir čia jis su tiesa žulikiškai prasikiša. Tegu grąžina visus Sibiran išvežtuosius, tegu visus suimtuosius paleidžia iš kalėjimų, tuomet bus galima kalbėti, ar maskolbernių ir komunistų vedama Lietuva pajėgi visiems suteikti darbą.

Jei Lietuva iki šiol butų likusi nepriklausoma, neabejotinai, ji butų toli pirmyn pažengusi visose gyvenimo srityse. —V.

KAS NIEKO NEVEIKIA
PO NIEKAS NEPEIKIA

Amerikos Lietuvių Gyvenimas

KAS SKAITO, RASO
TAS DUONOS NEPRASO

Kas Girdėt Chicagoje

Svarbus Pasitarimas Lietuvos Bylos Reikalu

Rugpiučio 1 d. ALT Vykdomasis Komitetas sukvietė "Naujienų" patalpose pasitarimą apsvarstyti klausimą, kas darytina priėmus Kersteno rezoliuciją.

Pasitarimą vedė Dr. P. Grigaitis, sekretoriavo Jonas Talalas.

Pirmininkas smulkiai išdėstė susirinkusiems visą ALT Vykdomojo Komiteto atlikto darbo eigą: lankymąsi pas prezidentą Eisenhowerį, valstybės departamente, pas kongreso pirmininką Martiną ir pas kongreso komisijų pirmininkus ir atskirus kongresmanus, kol pagaliau pavyko pasiekti šio istorinio laimėjimo, kada liepos 27 d. kongresas vienu balsu priėmė jau žinomą Kersteno rezoliuciją.

Kongresui rezoliuciją priėmus, pareiškė Dr. Grigaitis, dabar musų visų pareiga patiekti tardymo komisijai turimų gyvų liudytojų medžiagą, kaip bolševikų buvo naudojama klasta užgrobiant Lietuvą. Tuo tikslu, ALT manymu, daug galės talkininkauti Lietuvos teisininkai tremtiniai ir kariai. Šis susirinkimas buvo sušauktas tik pasiruošimui, vėliau bus sukviestas kitas, platesnis.

Konsulas Dr. P. Daužvardis pareiškė, kad dabar atėjo istorinės svarbos proga, kada prieš Amerikos kongreso tardymo komsiiją galima bus įrodyti Sovietų kriminalą pagrobiant Lietuvą ir vedant lietuvių tautos žudymą. Esant tokiai teisėtai progai musų visų jėgos ir pastangos turi buti nukreiptos Sovietų melui, klastai ir žiaurumams parodyti.

Iš New Yorko atvykęs "Kario" redaktorius B. Aušrotas pareiškė turįs svarbios medžiagos bolševikų įvykdytai klastai ir Lietuvos užgrobimui įrodyti ir jis tą medžiagą patieksiąs.

Lietuvių Teisininkų Draugijos Chicagos skyriaus pirm. L. Šmulkštys jautriais žodžiais pasveikino ALT Vykdomąjį Komitetą didžiuoju laimėjimu. Jis aiškino, kokios svarbos turi kongreso nutarimas tarptautinėje plotmėje. Kadangi dabar yra proga nušviesti pasauliui, kaip vyko laisvųjų tautų bolševikinis grobimas, tai tremtyje esantieji teisininkai, kiek galėdami, padės.

Teisininkų Centro Valdybos pirm. R. Skipitis pareiškė, kad įvykdytas bolševikų smurtas yra tiek aiškus, kad iš esamų gyvų liudininkų parodymų ir kitokios medžiagos negali buti jokių abejonių dėl pilno klastos ir užgrobimo įrodymo.

Karių Sąjungos "Ramovė" atstovas pulk. Genys sakė, kad kariai teiks visokeriopą pagalbą, painformuos savo narius, sušauks susirinkimą ir lauks tolimesnių ALT nurodymų.

Teisininkė O. Tamulevičienė prie anksčiau kalbėjusių minčių pridurė, jog su latviais ir estais reikia laikyti ryšį, nes visų trijų Pabaltijo kraštų užgrobimas vyko vienu budu ir tikslu.

Pasidalinus nuomonėmis, pirmininkaujantis pareiškė, kad organizacijų atstovai, žinodami dabar reikalo padėtį, gali pasvarstyti su savo nariais ir valdybomis tolimesnius planus ir sumanymus, ir kad kitas susirinkimas pagal reikalą bus sukviestas daug platesnis.

—J. T.

—:—

Mirė A. Kartano Duktė

Rugpiučio 3 d. mirė Ruta Cottrell, žinomo Marquette Parko vaistininko duktė. Paliko vyrą, dvi dukteris, tėvą ir seserį.

—:—

Kapinių Streikas Pasibaigė

Beveik dvi savaites tęsęsis katalikų kapinių darbininkų streikas pasibaigė. Susitarta, kad komisija ištirs reikalą ir nustatys abiem pusėm privalomas sąlygas.

"Naujienų" Rudeninė Gegužinė

Ji įvyks rugpiučio 16 d., kaip ir visuomet, Liberty Grove sode.

Apsimokėjo Taisyti

S. Tverijonas nesenai nusipirko namą prie 621 W. 61st Pl. ir, pradėjęs valyti nuo sienos senus popierius, rado popierinių pinigų—penkinių, dešimtinių, kad jam tikrai kambario taisymas apsimokėjo.

A. Olis Atostogauja

A. Olis, Chicagos Sanitarinio Distrikto prezidentas, ALT prezidiumo narys ir tautininkų žymus veikėjas, išvyko atostogų. Gydytojai jam liepę bent mėnesį atsisakyti nuo visokių darbų, nes sveikata esanti bloga.

JUOZAS STALINAS

— arba —

Kaip Kaukazo Razbaininkas Pasidarė Rusijos Diktatorium

Tokią brošiurą yra parašęs J. Pilipauskas, kuris pažysta Staliną nuo jo kudikystės. Čia nušviestas visas Rusijos diktatoriaus gyvenimas: kaip jis rubavojo bankus ir kaip jis žudė savo sėbrus. Ne prasimanymai ar šmeižtai, bet istoriniai faktai, su datų, ivetų ir vardų nurodymais.

Paskutiniais laikais plinta gandai, kad Staliną pradėjo ėsti vėžys. Šiomis dienomis buvo paskliudsi žinia, kad jis jau nebegyvas. Dabar kyla klausimas, kas užims jo vietą, kai giltinė jį nusineš?

Brošiura didelio formato, gražiais viršeliais, 32 puslapiai grynų faktų, kaina tik 25 cent. Gaunama "Keleivio" knygyne:

KELEIVIS

636 Broadway, South Boston 27, Mass.

KUR DINGO 3,000 AMERIKIEČIŲ?

Ši nuotrauka parodo "laisvės kaimelį," kur dabar apsikeičiama Korejos karo belaisviais. Amerikos karo vadovybė Korejoj sako, kad apie 3,000 amerikiečių dingo komunistų nelaisvėj. Spėjama, kad jie buvo arba išžudyti, arba išmirė badu.

Korespondentas.

BROOKLYN, N. Y.

Svečiuose pas V. Kalvelį

Liepos 26 d., Oninių proga, "Angliakasių Atsiminimų" autorius Frank Lavinskas, Ona Lavinskienė, A. Kučinskienė ir trys Šulaičiai nuvykome aplankyti vienminčio, nenuilstamo ir veiklaus LSS 19 kuopos nario Vinco Kalvelio jo naujoj rezidencijoj, 61 Grand Ave., Islip, L. I.

Vincas mus sutiko šypsodamasis ir ištiestomis rankomis; jis aprodė savo dviejų butų namą ir jo paties suplanuotą praktišką garažą su salka. Vieta labai graži, malonu darbo nukamuotam žmogui pasėdėti didelio medžio pavėsyje.

Išsikalbėjus einamaisiais reikalais, Vincas prisiminė savo gimtąjį Papilės žemaičių kraštą. Jis jo ir dabar tebėra išsiilgęs. Sako, kai tik Lietuva atgaus nepriklausomybę, aš paliksiu šį namuką ir grįšiu Lietuvon. Drg. Kalvelis buvo nuvažiavęs Lietuvon 1932 metais ir savo akimis matė, kokia pažanga tenai buvo padaryta visose srityse.

Prisiminėme ir čia jo dirbtą darbą lietuvių darbininkų tarpe. Prieš 40 metų Hartforde jisai įkurė LSS kuopą ir ją ilgus metus vedė. Jis gausiai rėmė lietuvius menininkus. Ir pats drg. Vincas ne tik mėgo muziką, bet ir grojo smuiku koncertuose.

Į LSS drg. Vincas įstojo 1910 metais ir visą laiką buvo jai ištikimas. Sąjungos eilėse prasidėjus skilimui, drg. Vincas pareiškė: "Kur Grigaitis, ten ir aš."

Maloniai praleidę kelias valandas ir įdomiai pasikalbėję, išvykome namo.

Pakelyje aplankėme buvusį dženitorį Janušką, dabar laikantį barą. Jis seniau skaitydavęs "Keleivį" ir iš Lavinsko pirkdavęs knygų, todėl Lavinskas ir šį kartą pasiulė jam savo "Atsiminimus," bet, pasirodo, Januška dabar ne knygas skaitąs, o dolerius. A. Kučinskienė, pamačiusi kad Januška atsisakė knygą pirkti, pati nupirko ją, nors jau vieną egzempliorių jos seniau turėjo pirkusi.

Korespondentas.

BROCKTON, MASS.

Lietuva—Peštukų Žemė?

Liepos 26 d. parapijos biuletenyje klebonas atsiliepė į paskutinę korespondenciją apie jo darbelius. Bet jis galėjo tik tiek prikišti tai korespondencijai, kad žinia apie bažnyčios pašventinimą pavėluota dviem mėnesiais. Kiti faktai neginčijami, reiškia, teisingi. Nežiurint to, visvien kalba apie šmeižimą ir daro išvadą, kad "nieko nuostabaus, jei kai kurie, norėdami iš lietuvių ir jų tautinio himno, pamėgdžiojimo dvasioje persuka žodžius: LIETUVA, TĖVYNĖ MUSŲ, TU PEŠTUKŲ ŽEMĖ."

Toks lietuvių tautos įžeidimas ir musų himno išniekinimas kelia klebonu Strakausku didelį pasipiktinimą. Iš jo lietuviai jau daug blogo susilaukė, dar daug gali tikėtis, bet niekas nemanė, kad jis nueis taip toli, kad tyčiosis iš lietuvių tautos ir himno. Lyg bijodamas atsakomybės, jis pažymi, kad kiti taip persuka musų himno žodžius, bet kokiu tikslu jis tai rašo, dargi anglų kalba? Visi supranta, kad tuo kurstomi prieš lietuvius tie, kurie lietuviškai jau nekalba. Niekas tokio lietuvių himno negirdėjo, tik kun. Strakauskas. Jei kas butų girdėjęs, butų atsiliepęs, kaip į tautos įžeidimą, o kun. Strakauskas tai rašo parapijos biuletenyje angliškai. Įdomi to žmogaus dora!

Jei kas nors drįstų Lietuvą pavadinti peštukų žeme, tai bene tik pagal kun. Strakausko elgesį. Jo budo savybės: peštynės, kerštas, kurstymas vienų prieš kitus, siekimas valdžios ir garbės, puikybė.

Anksčiau jis rašė, kad Montello kai kas laiko mažąja Maskva. Girdi, reikia lietuvių vardą pataisyti, taigi duokite bažnyčiai pinigų. Iš tikro mažąja Maskva vadinama ne Montello, bet "tautiškas namas," kuriame spiečiasi žmonės iš Lietuvių Darbininkų Susivienijimo ir Amerikos Lietuvių Darbininkų Literaturos Draugijos, vyriausio prokuroro Brownell įrašytų į priešvalstybinių organizacijų sąrašą. Bet prieš juos klebonas nė žodžio.

Liet.

PHILADELPHIA, PA.

Kodėl Maža Gegužinių?

Senesnėsės kartos lietuviai, kurie buvo įpratę vasaros metu išvažiuoti į gerai žinomus piknikus, rengiamus įvairių organizacijų per ilgą eilę metų, dabar, susitikęs vienas kitą, klausia, kur dingo tie mums taip įprasti vasaros metu išvažiavimai miškuose? Seniau nuo gegužės mėnesio pradžios iki spalių pradžios turėdavom šešis ir daugiau tokių išvažiavimų. Dabar gi vieno, dviejų užtenka.

Musų mieste taip yra dėl kelių priežasčių. Viena svarbiausių yra ta, kad Philadelphijos lietuviai ir jų organizacijos neturėjo įsigiję savo nuosavios vietos arba parko tokiems išvažiavimams rengti. Vietos gegužinėms visada buvo iš kitų nuomuojamos, o pastarosioms išnykus ar apystovoms pasikeitus, jokių vietų neliko, o naujų niekas nieško. Musų miesto svetainės ir klubai, turintieji leidimus pardavinėti valstybinę, alų, vyną ir kitką, tuo tik ir tenkinasi. O kaip tik jiems tiktų ir privalu butų piknikams vietą įsigyti. Tokia vieta patrauktų ir palaikytų čia gimusius lietuvius prie savųjų, pratęstų tirpimo laiką (melting pot), ir tt. Kitos lietuvių kolonijos tai turi; rusai, ukrainai, lenkai ir kitos mažumos dar stipriau yra apsirupinę tais reikalais, negu mes. Kodėl tad Philadelphijos lietuviams tuo nesusidomėti?

Lietuviškos Radijo Programos

Šiuo pranešimu noriu priminti senesnės lietuvių kartos skaitytojams, kad nuo balandžio 11 d. šeštadienio vakarais 9 val. veikia nauja radio programa, perduodama iš radijo stoties WDAS. Šią naują lietuvių radijo pusvalandžio programą suorganizavo Lietuvių Bendruomenės valdyba. Todėl klausykitės kiekvieną šeštadienio (subatos) vakarą 9 val. šio naujo ir skirtingo vietos Lietuvių Bendruomenės balso.

—Z. J.

Remkit biznierius, kurie skelbiasi "Keleivyje."

Eastono Padangėje

Valo Bolševikus

Liepos 30 d. federalinė policija (FBI) Philadelphijoj suėmė šešius bolševikų vadus ir traukia juos teismo atsakomybėn pagal Smitho aktą.

Suimti "trečiaeiliai" vadai, kurie vadovavo vietinėms Philadelphijos bolševikų organizacijoms. Suimti Philadelphijos kompartijos distrikto komiteto nariai: Joseph Kuzma, Sherman Labovitz, Benjamin Weiss, Walter Lowenfels, Thomas Nabried ir David Dubensky. Suimtųjų tarpe yra vienas negras, kiti ateivių sunųs. J. Kuzma yra slavų kilmės, 41 metų amžiaus, gimęs Brooklyne, bet užaugęs Eastone, kur jis su tėvais atvyko gyventi budamas 13 metų amžiaus. Eastone J. Kuzma išėjo bolševizmo "mokslus" ir čia jis dažnai sukinėdavosi tarpe lietuvių bolševikų, kurių mes savo laiku turėjome nemažai.

Lietuvių bolševikų lizdą Eastone sudaro bolševikų "literaturkos" skyrius, kurio sekretorius yra Leonas Tilvikas. Kompartijos narių lietuvių tarpe nebuvo daug, bet visi ALDLD nariai jautėsi esą Maskvos žmonės ir nemurmėdami laikėsi partijos linijos. Kada lietuvių bolševikų tarpe įvyko skilimas (skloka), jis pasireiškė ir ALDLD eilėse. Kai Pruseika su savo šalininkais grįžo pas bolševikus, jis nusivedė ir "pasiprovijusius" sklokininkus į ALDLD.

Žinoma, dėl valdžios akių ALDLD dedasi "nepartinė," tik "kulturinė" organizacija ir visai nesenai L. Tilvikas, vietos ALDLD skyriaus sekretorius, vietinės spaudos atstovus įtikinėjo, kad jis jokios politikos nežino ir jo organizacija esanti tiktai apšvietos, kultūros ir kitokių švietimosi tikslų organizacija....

Savo laiku ALDLD čia buvo veikli; tada jos nariai dažnai bendraudavo ir politikuodavo su J. Kuzma, kuris iš jaunų dienų buvo veiklus komunistas. Dabar policija sako, kad Eastone "išsimiklinęs" J. Kuzma buvęs žymiausias Philadelphijos bolševikų vadas.

Atsimenu, anuomet, kada čia bolševikiškai veikė Šolomskas, J. Bimba, J. Kuzma ir kiti tokie "čyfai," atrodė, kad musų Šolomskai ir Bimbos yra žymųs vadai, o J. Kuzma tik antraeilis papliauška, kuriam daugiau rupėjo svetimos moterys, negu Lenino dogmos. Dabar pasirodo, kad policijos akyse J. Kuzma yra didelis veikėjas, o musų Šolomskai ir Bimbos yra tik plepiai, kurie net į trečios kategorijos vadus neįsipiršo. J. Kuzmą policija ilgai turėjo sekioti, kol surado jo gyvenamą vietą ir nustatė jo darbą distrikto komunistų komitete.

Gaudymas trečiaeilių komunistų vadų rodo, kad Amerika, nors ir iš palengva, vis dėlto nuo Maskvos agentų valosi.

Vėliausiomis žiniomis, New Jersey valstijoj suimti dar du Philadelphijos kompartijos distrikto nariai. Visi aštuoni komunistų veikėjai "grandžiurės" jau apkaltinti pagal Smith Aktą.

Teismas suimtiesiems paskyrė aukštas kaucijas. Svarbiausiam kaltinamajam J. Kuzmai paskirta kaucija $50,000, o kitiems po $25,000.

Senas Eastonietis.

WILKES--BARRE, PA.

SLA 7-to Apskričio Metinis Išvažiavimas

Sekmadienį, rugpiučio 23 d., Rocky Glen Parke įvyks metinis SLA 7-to apskričio išvažiavimas (ne gegužinė, bet rugpiutinė). Išvažiavimo programa įvairi ir įdomi. SLA vice-pirmininkas Povilas Dargis pasakys įdomią kalbą apie pasaulio įvykius ir musų Susivienijimą. Dainuos SLA 50 kuopos vyrų kvartetas iš Binghamton, N. Y. Jis gražiai dainuoja ir kiekvienam bus malonu pasiklausyti. Kalbės ir musų geras draugas, Susivienijimo teisių patarėjas adv. J. R. Verbalis.

Kuopos yra raginamos parduoti ko daugiausia tiketų. Juk žinote, kad kitas Susivienijimo seimas įvyks Wilkes-Barre, todėl reikės daug pinigų seimui surengti. Kuopa nuo kiekvieno tiketo gaus 20 centų.

Rengėjai parke turės du bufetu ir kiekvienas ištroškęs ar išalkęs bus skubiai patenkintas. Laukiame visu rugpiučio 23 d. Rocky Glen Parke.

SLA 7-to Apskr. Valdyba.

WORCESTERIO LIETUVIAI!

Remkite Moderniską Lietuvišką Vaistinę

IDEAL PHARMACY

29 Kelly Square, Worcester, Mass.

Jei jums reikia vaistų, kreipkitės pas registruotą vaistininką, savininką **Vytautą Skrinską.** Jis išpildo medikališkus daktarų receptus ir patarnauja visokiais sveikatos reikalais.

Taipgi, vaistai yra pasiunčiami per paštą ir į kitus miestus. Be to, užlaiko geriausios rušies kosmetikos, skutimosi reikmenų, knygų, laikraščių, filmų, saldainių, šaltkošės, riešutų, cigarų, cigarečių ir skanių gėrimų.

Be to, musų vaistinėj galima gauti: (1) Pašto ženklų; (2) lietuviškų laikraščių; (3) galit užsimokėti gazo bilas ir (4) išpildom money orderius.—Lietuvis pas lietuvį! (32-4)

VYTAUTAS SKRINSKA

Ideal Pharmacy vaistinės savininkas

Green Trading Stamps given to Customers.

Pasikalbėjimas Maikio su Tėvu

—Gut mornink, Maike!

—Labas rytas, tėve! Šiandien anksti atsikėlei.

—Norėjau tave susitikti pirma negu išeisi ant kokių lekcijų.

—O ką norėjai pasakyt, tėve?

—Norėjau paklausti, ar tu žinai tokį pleisą, kur žmogus gali be daktaro nuo ligos išsigydyt? Žmonės kalba, kad yra kažin kur tokia Liurda, kur stebuklais žmonės išsigydo.

—Kiek aš žinau, tėve, tai pasauly yra tik viena tikrai stebuklinga vieta. Bet ji ne Liurdoj.

—O kur?

—Sovietų Rusijoj.

—Eik jau, eik!

—Tikrai, tėve. Katras tik komunistas tenai nuvažiavo, kiekvienas išsigydė.

—Ale aš, vaike, norėčiau žinoti, ar yra tokia vieta, kur dipukus butų galima išgydyt.

—Kodėl tėvas norėtum juos gydyt? Juk daugumas jų eina bažnyčion, klauso kunigų, dievobaimingi vyrukai.

—Bet ne visi tokie geri, Maike. Aš jau sakiau tau, kas darosi Brocktone. Neklauso klebono, ir dac ol. Kai aš tenai pabuvau kurį laiką ir viską apžiurėjau, tai pasidarė markatna ant dušios. Pamislinau, reikia užeit į Sandaros saliuną ir paimt kokią burną, gal nebus taip liudna.

—Palauk, tėve, apie kokį Sandaros saliuną kalbi? Aš žinau tik laikraštį tokiu vardu, bet nesu girdėjęs, kad saliunas kur taip vadintųsi.

—Jes, Maike, Brockotne toks pleisas yra. Ir turi nešlekto trunko. Galima gauti raseiskos očiščenos, lietuviškos gyvatinės ir kitokio štofo. Taigi užėjau ir sakau, duokit triskart valytos ir per skylę varytos.

—Prašau kiek galint trumpiau, tėve, nes aš laiko neturiu.

—Paspėsi, vaike; mokslas nepabėgs. Taigi pąsiėmiau stiklą baltakės ir ėairausi, kur galėčiau prisėsti. Pamačiau, kad vienas vyras sėdi prie staliuko ir moja man. Eik šen, sako, pasikalbėkim. Jau ilgas čėsas kaip nesimatėm, sako. Nu, priėjau artyn ir žiuriu. Rodos, matytas žmogus, ale neatsimenu kas. Uskiuzmi, sakau, negaliu prisiminti. Žodis po žodžio ir pasirodė, kad seniau buvom geri frentai, ant vieno burdo gyvenom. Ant galo jis man ir sako: įstok, sako, į musų Sandarą memberiu, tai gausi dažniau baltakės paragauti, ba aš, sako, čia bosas ant šito saliuno. Ir jis nusiskundė, kad jiems reikia štedi faituotis su dipukais. Sako, kaip tik ateina kokia lietuviška šventė, tai tie grinoriai tuoj ir išlenda su savo įnešimais, kad paskirti kokią apierą ant tautiškų reikalų. Čia jiems duok dešimkę, čia penkdešimkę, tik duok ir duok, stačiai nėra ratunko. O jeigu ne ant tautiškų reikalų, tai jiems duok ant forničių, tai ant knygų, tai ant kitokių paibelių. Nu, o kam to reikia, jis sako? Kam spendyt pinigus be reikalo? Kam reikia tų naujų forničių? Ar šitie, ką turim, negeri? Dar geriau žmogus jautiesi, kai daiktai seni. O jeigu bus nauji ir čysti, tai kožnas jausis suvaržytas, turės vaktuotis, kad neaplieti šnapsu, kad nepadėti degančios cigaretės, kad nenusispiauti bile kur—vienu žodžiu, nebus jokios laisvės. O juk Amerika yra fry kontras. Čia jokių suvaržymų neturi but. Vot, sako, dėlto ir turim nuolatos su tais grinoriais ergeliotis.

—Kaip matau, tėve, tai tikrieji "grinoriai" yra ne dipukai, kurie siekia geresnių dalykų, bet tie, kurie jiems priešingi.

—Bet pasakyk, Maike, kas mums reikėtų daryti, kad tų faitų nebutų?

—Čia, tėve, tai jau jusų reikalas.

GRĮŽĘ BELAISVIAI GAUS PO $150 IR ALGĄ

Visi Amerikos kareiviai, kurie sugrįš iš komunistų karo nelaisvės, gaus iš valdžios po $150 ir prarastą armijos algą už visą laiką, išbutą karo nelaisvėj. Paprastam kareiviui, kuris išbuvo priešo nelaisvėj 30 mėnesių, visa tai sudarys $4,300.

Saugokim Sveikatą

VASAROS SUSIRGIMAI

Kiekvienas metų laikotarpis turi savo susirgimus. Rudens ir žiemos metu lengvai pagaunamas "šaltis," t. y. slogos, ir lengvai gaunamas bronchitas arba ir plaučių uždegimas. Vasaros metu yra daug galimumų susirgti vasarai budingomis ligomis. Manau, dar nėra vėlu apie jas pakalbėti.

Saulės Nudegimai

Vasaros sulaukę visi skuba atsigaivinti saulės energijos spinduliais. Saulė yra musų gyvybės ir energijos šaltinis. Pavasarį visa gamta atgyja: sužaliuoja augmenija, sužydi sodai, gėlės, atgyja įkyrųs vabzdžiai, musės, uodai ir kiti. Visi darbo žmonės ištrukę iš fabrikų laisvą dieną skuba praleisti gamtos prieglobstyje, ant ežerų, upių ir juros krantų smėlio pagulėti. Labai tankiai taip besišildą saulės spindulių kaitroje žmonės užmiršta, kad saulė ultravioletiniais spinduliais labai greitai paveikia odos sluogsnius ir įvyksta tikras odos sužalojimas, panašus į apdegimą karštu vandeniu. Oda parausta, galop atsiranda puslės, žaizdos ir pan. Todėl kaitintis saulės kaitroje reik labai atsargiai. Pirmą kartą tik kokią 15-20 minučių—nedaugiau. Toliau, kasdien galima pailginti tą laiką, kol organizmas įgys atsparumą. Be to, patartina kuną tepti kokiais riebalais. Smarkiai paraudusios odos vietas tepti kremais, kuriuos parduoda vaistinės. Jei nėra kremų, galima nudegusios vietos užtepti rugščiąja grietine. Svarbiausia priemonė, tai atsargumas, ne perdaug švitintis saulės kaitroje.

Senesniojo amžiaus asmenys ypatingai turi buti atsargūs, saugoti galvą, uždengiant ją šiaudine didele skrybėle arba baltu rankšluosčiu apsirišti. Nuo perdidelio saulės spindulių veikimo gali įvykti "saulės smugis." Tada žmogus nustoja sąmonės, o taip pat gali ir kraujas išsilieti į smegenis. Tuosyk tenka šauktis greitos pagalbos ir atsidurti ligoninėje.

Suvilgytas šaltam vandeny rankšluostis ant galvos turi buti pirma pagalba, kol ligonis pasieks gydytoją.

Pasitaiko, kad neatsargus savęs šildymai saulės kaitroje taip sužaloja kuną, kad tenka ilgą laiką gulėti ligoninėje.

Taigi pradėkite saulėj šildytis labai atsargiai. Tik jau kunui pripratus, galima šildytis net iki odos pajuodavimo.

Kojų Pėdų Susirgimai

Šita liga Amerikoje yra žinoma kaip "athlete's foot" (atleto pėda). Ji atsiranda taipgi vasaros metu, pas vasarotojus tarp kojų pirštų. Tarpupirštės yra patogi vieta ypatingam grybeliui veistis, kuris vasaros metu laikosi drėgnose vietose.

Vasarotojai mėgsta vaikščioti papludymiuose basi. Tas grybelis prikimba prie basos kojos ir patenka į pėdos tarppirštes. Čia jis randa patogias sąlygas veistis ir augti: tarp pirštų yra daug paviršutinio odos sluogsnio jau mirusių narvelių, drėgmės nuo prakaito ir čia lengvai nepasiekia oras. Patekęs į šią vietą grybelis pradeda augti ir įsišaknija į tarppirščių gyvą medžiagą. Nuo tokio grybelio augimo atsiranda puslelės, nepaprastas niežėjimas, deginimas ir žaizdos. Toks kojų susirgimas labai išvargina ligonį ir sudaro daug nemalonumų.

Apsisaugoti nuo užsikrėtimo šiuo grybeliu reikia: (1) maudymosi vietose nevaikščioti basam, o nešioti kuntaplius; 2) grįžus iš paludimio išplauti kojas šiltu vandeniu su muilu, ypatingai tarpupirštes; (3) išplovus, gerai iššluostyti rankšluosčiu ir išpudruoti asteroliu arba dessineksu, arba 5% boro milteliais; (4) į tarppirštes įdėti vatos, o dar geriau nedidelius gabaliukus merlės.

Sunkesniais atvejais tenka kreiptis į savo šeimos gydytoją.

Ausų Susirgimai

Vasaros metu maudantis mėgstama į vandenį pasinerti, po vandeniu paplaukti. Tokias atsitikimais vanduo patenka į ausies vidų ir kai kada sudaro daug nemalonumų. Paprastai pirštą įkišus į ausį, arba šokinėjant ant vienos kojos, vanduo pasiduoda nuo ausies bubnelio ir atšoka prie išorinio išėjimo.

Ypatingai pavojinga yra nardyti vandenyje tiems, kurie turi sužalotą bubnelį arba puliuojantį ausies uždegimą. Patekęs vanduo į sužalotą ausį, gali padaryti ausies sunkų uždegimą.

Kad išvengus tokių susirgimų, maudantis ir nardant reikia užsikimšti ausis specialiais gumos kamščiais arba bent gerai vata su merliu.

Viduriavimai

Vasaros metu vasarotojų tarpe pasitaiko vidurių susirgimų, dažniausia nuo sugedusio maisto arba nenormalių valgymo sąlygų, nuo persivalgymų. Vasaros metu laikomi be šaldytuvo maisto produktai, kaip pienas, mėsa, žuvis, neprinokę arba pernokę vaisiai, greitai genda. Be to, nesąžiningi maisto pardavėjai specialiai nudažo tam tikrais dažais mėsos produktus, kad jie atrodytų labai švieži. Taip pat geriamas vanduo iš upių ar šaltinių gali buti apkrėstas bakterijomis. Atsigėrus tokio nevirinto vandens, galima susirgti dizenterija ir net cholera.

Paprasčiausias vasaros susirgimas, tai viduriavimas. Prasideda kai kada vėmimu, vidurių skausmais ir tankiais vidurių paliuosavimais. Kai kada tenka bėgti išvietėn iki 15-30 sykių. Susirgęs nustoja jėgų, silpnėja. Šitaip susirgus, pirmiausia reikia susilaikyti nuo maisto, o užnuodytą maistą išvalyti paimant liuosuojančiųjų vaistų (ricinos arba putojančios citrininės magnezijos). Jei yra skausmų pilvo dešinėje apatinėje dalyje, tuomet nereikia imti liuosuojančiųjų vaistų, nes gali buti ir aklosios žarnos uždegimas. Tuomet geriau kreiptis į savo gydytoją. Galima pastatyti iš šilto, drungno vandens su soda enemą (4 stiklai vandens ir 1 arbatinis šaukštelis sodos). Gerti arbatą iš ramunėlių, nestiprią; atsigulti lovon ir dėti butelius su šiltu vandeniu ant vidurių. Maistas turi buti skystas, o geriausiai bent 1 parą pabadauti. Vėliau galima valgyti iš ryžių su atskiestu pienu sriubą, dželę, sausainius, bulvių piurę. Neimti be gydytojo jokių stipriai veikiančių vaistų, o svarbiausiai neprileisti aklos žarnos uždegimo, kurį tik gydytojas tegali nustatyti.

A. Dargis.

Polemika ir Kritika

KAI ŽMOGUS IŠSIGEMA

Vienas Urugvajaus lietuvis prie progos atnešė man pluoštą iškarpų iš Amerikoje išeinančio neva lietuviško "Laisvės" laikraščio, kuriame tulas D. M. Šolomskas rašo visokias "istorijas."

Vienoje jų jisai plepa neva apie Rytų Prusijos istoriją. Jis sako, kad tas "ežeringas kraštas" per šimtus metų buvo žinomas kaip Rytų Prusija. Daugiau to vardo neliko. Po antrojo pasaulinio karo tas plotas prijungtas prie Tarybų Sąjungos ir Lenkijos. Prijungtas plotas prie Sovietų Sąjungos dabar vadinamas "Kaliningrado Sritis."

Bet nei žodžiu tas škurnikas neprisimena, kad dalis Rytų Prusijos su Karaliaučiaus miestu yra buvusios Lietuvos žemės. Net rusų atstovybės Urugvajuje leidžiamas kastižanų kalboje propagandos žurnalas "URSS" paskutiniojo karo metu poroje straipsnių rašė, kad "Rytų Prusijos šalis į žiemius nuo Karaliaučiaus, tai buvusios lietuvių žemės, kurios turi grįžti prie savo kamieno Lietuvos."

Bet Šolomskas nieko apie tai savo "moksliškose istorijose" nepasako. Nejaugi jis nežino nei to, kiek žinojo nepriklausomybės laikų pradžios mokyklos mokinys, kad ir prieš paskutinį karą Rytų Prusuose, nors ir savotiška lietuvių kalba, išeidavo net keletas lietuviškų laikraščių. Reiškia, ten dar buvo lietuvių. Gal Šolomskas paaiškintų ir pasakytų savo fanatikams, kur dabar yra tie lietuviai?

O gal jis paaiškintų ir tą, koks yra skirtumas tarp tų kryžiuočių, kurie prieš kelis šimtus metų Karaliaučių pavadino Koenigsbergu, Įsrutį—Instenburgu ir kitus miestus bei vietoves vokiškais vardais, ir dabartinių rusiškų raudonųjų kryžiuočių, kurie Karaliaučių-Koenigsberg pavadino Kaliningradu ir kitus miestus ir užsilikusias dar pusiau lietuviškais vardais vadinamas vietoves pavadino rusiškais vardais? O apie grąžinimą jų Lietuvai nei nekalbama. Jeigu dalis Rytų Prusijos, senovėje priklausiusių Lenkijai, buvo jai grąžinta, tai kodėl negrąžinama Lietuvai priklausanti dalis? Juk dabar Lietuva yra Sovietų Sąjungos dalis. Tai kaip tik grąžins Lietuvai kas jai priklauso butų teisingai pasielgta. Šolomskas turėtų savo bimbiniams frentams tai paaiškinti.

M. Krasinskas.
Montevideo, Uruguay.

NORI ATŠAUKTI SENĄ ĮSTATYMĄ

New Yorko gubernatorius Dewey (dešinėj) reikalauja, kad butų atšauktas 1866 metais išleistas Jungtinių Valstijų įstatymas, kuris leidžia federalinei valdžiai kištis į vidujinius valstijų reikalus.

Nauji Raštai

"Lietuva"

Išėjo jau 4-tas "Lietuvos" žurnalo numeris. Jis įvairesnis negu pirmiau išėję numeriai. Paduosiu čia kai ką iš jo turinio.

V. Čižunas savo straipsny mėgina spręsti labai suveltą lietuviškos mokyklos emigracijoj reikalą. Jis tą reikalą nori lopyt, užuot pastačius klausimą atvirai: Kadangi iki šiol Amerikoje ir kitur Romos katalikų išlaikomos lietuvių parapijų mokyklos nuoširdžiai nesirupino lietuvių vaikus pamokyti tėvų kalbos, tai yra gyvas reikalas pradėti steigti nuo bažnyčios nepriklausomas mokyklas, arba leisti vaikus į viešasias mokyklas, suburiant juos į kurią nors vieną tokių mokyklų, ir prašyti, kad leistų tenai dėstyt jiems lietuvių kalbą. Įstatymai nedraudžia dėstyt viešose mokyklose bet kurią svetimą kalbą, jeigu mokinių tarpe yra pakankamas skaičius norinčių jos mokytis. Tuo budu lengvai išsisprendžia ir lėšų klausimas.

Kitas dėmesio vertas yra Dr. A. Damušo ir B. Saldukienės straipsnis "Lietuvos Žemės Turtai." Pavergtos Lietuvos spauda okupantų lupomis jau senai skalina, kad Lietuvos žemės turtus tirti niekam seniau neatėjo mintis į galvą; tik štai dabar komunistai tuo rimtai susirupinę. O pasirodo, kad jie meluoja. Lietuvos mokslo įstaigos labai rimtai tuo klausimu buvo susirupinusios ir jų daug kas čia nuveikta. Dabar okupantai, to darbo vaisiais besinaudodami, visais pašaliais giriasi, kad tai esą jų daroma.

Dr. J. Paplėnas savo straipsny svajoja, kaip išlaisvintoje Lietuvoje turės buti tvarkomas darbo atlyginimas. Gerai, kad J. Paplėnas, buvęs tautininkų jaunimo veikėjas, dabar turi drąsos atvirai pasisakyti, kad toje srityj nepriklausomoj Lietuvoj ne visa buvo tvarkoj.

A. Dalginis, gerokai į Lietuvos praeitį įsibėgėjęs, faktais įrodo, kad rusai niekuomet nebuvo Lietuvos draugai ir kiekviena proga, kai tik pasitaikė, jie šimtais lietuvius trėmė Sibiran, o jų vieton rusais kolonizavo Lietuvą, grobė jos turtą ir niekino lietuvių tautą.

Apžvalgoje V. Vaitiekunas, K. Bielinio 70 metų sukaktuvių proga, sultingai sumini K. Bielinio nuveiktus darbus.

K. Bielinis straipsniu "Rusijos Problemos Dabartinėj Rusų Emigracijoj," pagrindiniai tą klausimą nušviečia paremdamas jį gausia medžiaga.

Dar daug ir kitų įdomių straipsnių yra tame "Lietuvos" žurnalo numery. Visi jie visuomenininkams, politika besiįdomaujantiems ir Lietuvos laisvinimo klausimais susirupinusiems vienaip ar kitaip praverčia.

"Lietuvą" leidžia Lietuvos Laisvės Komitetas. Jos redakcija sudaryta koalicijos pagrindu. "Lietuvos" adresas: 4 W. 57th St., New York 19, N. Y.

ATSIŲSTA PAMINĖTI

"Santarvė," rezistencinis visuomeninių ir kulturos mokslų žurnalas, Nr. 4. Leidžia Lietuvių Rezistencijos Informacijų Biuras Londone. 48 pusl., kaina nepažymėta.

"Lietuva," politikos žurnalas, Nr. 4. Leidžia Lietuvos Laisvės Komitetas New Yorke. 188 pusl., kaina 50c.

"Tėvynės Sargas" Nr. 1 (10), pusl. 176, kaina $2.

"Tikrovės Suvokimas," M. Matuko rašinys filosofiniais pažinties klausimais. Išleido S. ir J. Bražiai, Chicagoje, 60 pusl.

Sen. Kennedy Pastangos

Senatorius John F. Kennedy (dem., Mass.) rėmė bilių įsileisti į Ameriką 214,000 karo išvietintųjų, o be to jis su Humprhey pasiulė neišnaudotas imigracijos kvotas panaudoti nežiurint į jų kilmę geriems spceialistams, artimiesiems piliečių giminėms ir kitiems, kurių įsileidimas butų naudingas Amerikos užsienio politikai. Kai kurių kraštų kvotos yra išnaudotos ilgiems metams. Juodu siulo ir tą sąlygą panaikinti.

Kiek Pasauly Komunistų?

Maskvos radijas pereitą savaitę paskelbė, kad iš viso pasauly esa 24,000,000 komunistų. Kinijoj, kuri turi apie 400,000,000 gyventojų, komunistų esą šeši milionai. Kiek jų yra kitur, nepasakė.

Hotentotai Vatikane

Jei aš pavogsiu tavo pačią, tai bus geras darbas; bet jei tu pavogsi mano pačią, tas bus didelė nuodėmė.

Šitaip išaiškino savo moralę vienas hotentotas (pirmykštis Afrikos gyventojas) misionieriui, kuris norėjo atvesti hotentotus į krikščioniškąjį kelią.

Hotentotas ir pačios vogimas yra geras pavyzdys, kaip žmonės moka vertinti dalykus pagal savo naudą. Kas man gera, tas yra dora; kas man bloga, tas yra nuodėmė.

Jei spėti pagal vyraujančią moralę, hotentotai gyvena ne tik Afrikoje. Jų pilna bolševikiškos Rusijos valdžios viršunėse, jų yra Azijoj ir Amerikoj, Europoj ir Australijoj. Hotentotų moralė žydi ir bolševikiškame totalitarizme ir krikščioniškame pasauly. Ta morale yra permirkusios ir įvairios bažnyčios. Geras tam pavyzdys yra šių dienų Vatikano pasisakymas dėl tikybos laisvės katalikiškuose ir nekatalikiškuose kraštuose. Vatikano hotentotiška istorija yra tokia:

Ispanija yra katalikiškas kraštas. Ten veik visi gyventojai yra "krikštyti katalikiškai." Protestonų ten priskaitoma tik 20 ar 30 tukstančių iš 26 milionų gyventojų.

Katalikiškame Ispanijos krašte negausi protestonų mažuma yra persekiojama. Protestonams ten nevalia viešai melstis ir nevalia savo bažnyčių iš lauko pažymėti kaipo bažnyčias; jiems nevalia skelbti savo pamaldų, leisti tikybinių raštų propagandos tikslu, nevalia daryti jokių viešų eisenų ir tt.

Katalikų bažnyčia Ispanijoj yra tvirtai susiporavusi su fašistiniu Franko režimu. Režimas remia bažnyčią savo policija ir žemiškomis gerybėmis, o bažnyčia atsimoka fašizmui dangiškais laiminimais paklusniems, o bauginimu amžina ugnimi tiems, kas drįstų šiauštis prieš "krikščioniškąją" Franko diktaturą. Bažnyčia ir fašizmas Ispanijoj dirba ranka rankon savitarpinei gerovei.

Senas dėsnis "Kas Dievo—Dievui, kas Ciesoriaus—Ciesoriui" fašistinėj Ispanijoj yra padėtas bažnyčios ir fašizmo santykių pagrindan. Bet ir ten kartais kyla nesusipratimų dėl klausimo kas kam priklauso. Ciesorius (valdžia) ir Dievas (bažnyčia) dalijasi gerybėmis ne be rietenų. Ir dėl nuogas. "priešų" naikinimo kartais kyla nesusipratimų. Ispanijos kardinolas Pedro Segura y Saenz, Sevilijos arkivyskupas, pakartotinai skundėsi, kad Ispanijos protestonai turi "perdaug" laisvės. Tas bažnyčios kunigaikštis "ganytojiniais" aplinkraščiais reikalavo griežčiau pažaboti atskalunus, kad jie neklaidintų ispaniškų avelių.

Dėl šitokių jo reikalavimų kai kurie Amerikos ir Prancuzijos katalikai pareiškė kritikos. Esą, ispanų kardinolas perdaug senoviškas ir kalba tik savo vardu, o ne visos bažnyčios vardu.

Atrodė, jog kardinolas Segura tikrai tik savo inkvizitorišką nuomonę reiškia. Bet taip tik atrodė. Šiomis dienomis Vatikano vardu prabilo kardinolas Ottaviani ir nedviprasmiai pasakė, jog kardinolas Segura kalbėjo remdamasis popiežių pasisakymais ir neprasilenkė su bažnyčios nuostatais.

Vadinasi, Vatikano įtakingas balsas patvirtina kardinolo Seguros pažiuras. Kur katalikai turi daugumą ir užtenkamos įtakos į valdžią, ten tikybinės mažumos turi buti kietai "globojamos," stačiai smaugiamos.

Tiesa, kur katalikai yra mažumoje ir neturi sprendžiamo balso krašto tvarkyme, ten jiems leidžiama buti "liberalais" ir reikalauti sau tiktai tikybinės laisvės. . . . Tokią dvigubą ir hotentotišką pažiurą į tikybos laisvę patvirtino kardinolas Ottaviani, žymiausias bažnytinės teisės žinovas, išsprusintas Vatikano moralėje ir kalbantis su visu popiežiaus dešiniosios rankos autoritetu.

Praktikoje tai reiškia, kad katalikų bažnyčia **turi reikalauti sau** pilniausios laisvės; bet, kur ji gali, ji turi **neduoti** laisvės tikybinėms mažumoms.

J. Str.

$231 PORAI ČEVERYKŲ

Laikraščiai praneša, kad pora paprastų čeverykų sovietiškoj Lenkijoj dabar kainuoja $231 Amerikos pinigais. Moteriškas sveteris—$187. Svaras jautienos valdžios parduotuvėse kainuoja nuo $3 iki $5, o svaras kavos—$50. Tikras rojus! Vaikščiok basas ir

MES ATLIEKAM . . .
VISOKIUS SPAUDOS DARBUS

Jei tamstoms reikia—

- BIZNIO KORČIUKIŲ
- SPAUSDINTŲ VOKŲ
- LAIŠKŲ SU ANTGALVIAIS
- BET KOKIAI PRAMOGAI BILIETŲ
- PROGRAMŲ ar PLAKATŲ

"Keleivio" spaustuvė padarys tamstoms viską ir nusiųs greičiau ir pigiau, negu kuri nors kita spaustuvė. Prašome kreiptis šiuo adresu:

"KELEIVIS"

636 East Broadway, South Boston 27, Mass.

SENATORIAI ATIDUODA PAGARBĄ MIRUSIAM TAFTUI

Čia matosi kai kurie senatoriai, susirinkę prie senatoriaus Roberto Tafto grabo, atiduoti jam paskutinę pagarbą. Kaip rinktą valstybės vyrą ir patriotą, velionį gerbė visos partijos.

Malenkovas ir Karas

Diktatura yra karas, o komunistinė diktatura tuo labiau, nes ji negali ilgai išsilaikyti kapitalistinio pasaulio apsupta. Laikinos sąlygos gali versti Kremlių tuo tarpu atidėti šį lemiamą susikibimą, bet nuo to švento karo bolševikai niekad neatsisakys. Kada galima laukti bolševikų puolimo?

Yra specialistų, karo žinovų, kurie sako, kad Rusija greit negalėsianti kariauti, nes (1) eina vidaus kovos Kremliuje, (2) Rusijai truksta žmonių, (3) Rusijos pramonė yra atsilikusi ir (4) taika Korejoj rodanti Malenkovo taikingus norus. Kiek šie tvirtinimai teisingi?

Vidaus Kovos Kremliuje

Šios kovos, tiesa, laikinai sukėlė sąmyšį vadovybėje, bet Malenkovas su svarbiausiais priešais susitvarkė gana greit. Raudonojoj armijoj belieka pakeisti niekeno nemėgtus politrukus, atseit slaptosios žvalgybos karininkus, ir, gal but, nustumti į šalį vieną kitą maršalą ar generolą, duodant progos iškilti jauniems, veržlesniems bolševikams. Tokia perorganizuota kariuomenė negali sau ramiai sėdėti ir Malenkovas, norėdamas nukreipti armijos dėmesį nuo vidaus įvykių, gali ją pasiųsti lengvam grobiui. Toks žygis sustiprintų ir paties Malenkovo padėtį, pakelti jo vardą karių akyse.

Rusijai Truksta Žmonių?

Rusijai truksta žmonių, nes, esą, per paskutinį karą ji stipriai nukraujavo. Tiesa, raudonoji armija, dėl visiško nevertinimo karių gyvybės, turėjo didelių nuostolių: apie aštuoni milionai užmuštų, apie dvylika milionų karo invalidų ir apie keletą milionų komunistų likviduotų karo belaisvių Vokietijoj, taip pat civilių žmonių, kurie buvo įtarti bendradarbiavime su vokiečiais. Bet nereikia užužmiršti labai svarbios aplinkybės, butent—komunistinės Kinijos keturių šimtų milionų žmonių. Draugingumo sutarty su Rusija Kinija pasižadėjo duoti gan didelį skaičių žmonių Rusijos pramonei. Gali buti, kad milionai kiniečių ukininkų ir šiaip nekomunistinių žmonių yra gabenami vergijos darbams Rusijon, jų tarpe ir karo pramonėn, o nuo tų darbų išlaisvinti rusai imami kariuomenėn. Ir Leninas pasitikėjo kiniečių durtuvais, todėl pilnai galima, kad keletas milionų kiniečių yra apmokomi raudonojoj armijoj. Pagaliau, buvę sužeisti ir karo invalidai gali but be pasigailėjimo vėl mesti kovon, nes taip buvo ir paskutinio karo metu. Neatrodo, kad dėl žmonių ir apmokytų karių stokos Rusija negalėtų kariauti.

Atsilikusi Pramonė

Rusijos pramonė esanti atsilikusi, palyginti su Amerikos pramone. Bet tokis tvirtinimas yra labai netvirtas, nes Rusijos karo pramonės duomenys yra rupestingai slepiami, sąmoningai klastojami. Pasibaigus karui su Vokietija Rusijos karo pramonė nė vieną minutę nesustojo dirbusi. Rusai gaudė ir grobė visais budais vokiečių karo specialistus, kad jie gamintų geriausius ir naujausius ginklus—lėktuvus, tankus, rakietas, nuodingas dujas, bakterijas bei atomines bombas. Be to, bolševikai meta kovon menkai ginkluotus karius, kad jie paimtų kovoj kritusių karių ginklus, todėl jų armijos aprupinimas, ypač maistu, nesudaro tokių sunkumų, kaip kitoms armijoms. Taip pat sunkioji pramonė beveik išimtinai dirba karo pramonei. Žmonės alkani ir pusnuogiai, bet Kremlius dieną ir naktį kala ginklus.

Taika Korejoj

Norint suprasti kodėl bolševikai siekė taikos Korejoj reikia pirmiau pažiurėti, kodėl bolševikai pradėjo tą karą? Maskva užpuolė pietinę Koreją, nes norėjo pasinaudoti proga Japoniją galutinai apsupti ir ją atskirti nuo kito pasaulio. Kada šitas planas nepavyko, tai bolševikams neliko nieko geresnio, kaip sutikti su dabartine padėtimi Korejoj, nes neutrali Koreja juos saugotų nuo vėl stiprėjančios ir atsigaunančios Japonijos. Rusija amžinai bijojo Japonijos, ir dėl tos baimės rusams geriau turėti mažą, nepavojingą Koreją, kaip pertvarą ir apsaugą nuo karingos ir žmonių perpildytos Japonijos. Taika Korejoj duoda Rusijai saugų užnugarį Rytuose ir ji gali veidu atsisukti į Vakarus, ar kurią kitą vietą.

Kas Toliau?

Aišku, kad dabar Rusija galės mesti daugiau kariuomenės į okupuotus kraštus ir užgniaužti prasidėjusį bruzdėjimą. Nauji Kremliaus valdovai bijo, kad tie neramumai neišsiplėstų kitur ir kad nepasisekimai ten nekaštuotų jiems raudono sosto.

Pavojingiausia dabar vieta yra Persija (Iranas), nes jiems šita šalis labai svarbi tiek savo žibalo šaltiniais, tiek savo geografine padėtimi. Budinga, kad paskutiniu laiku Malenkovas labai stengiasi įtikinti Turkiją Maskvos taikingumu, gal but norėdamas užtikrinti Turkijos neutralumą (bešališkumą) puolant Persiją, kaip savo laiku Stalinas pasirupino Švedijos neutralitetu puldamas Suomiją. Turkija gal but ir patikėtų Maskvai, jeigu Malenkovas neperdėtų meluodamas. Girdi, Maskvai nereikia Dardanelų ir Bosforo, o tuo tarpu dar taip nesenai Molotovas ilgai sėdėjo Berlyne maldaute maldaudamas iš Hitlerio duoti Rusijai laisvas rankas Balkanuose ir pripažinti jai Dardanelus. Žinoma, jeigu Rusija užimtų Persiją, tai Dardanelų reikšmė jai kiek sumažėtų.

Andrius Valuckas.

Naujas Imigracijos Įstatymas

Šiomis dienomis JAV Kongresas priėmė naują bilių, žinomą kaip "Refugee and Relief Act of 1953." Einant šiuo įstatymu, Amerika įsileis iš Europos 214,000 asmenų per 3 metus ir 5 mėnesius, t. y., iki 1956 metų gruodžio 31 d.

Čia pažymėsiu svarbiausius to įstatymo punktus, liečiančius pabėgėlius iš Lietuvos, Klaipėdos Krašto ir iš Mažosios Lietuvos.

Sec. II B. Bus išduota 35,000 vizų pabėgėliams nuo komunizmo iš Rytų Europos ir dabar gyvenantiems Vokietijoje, Austrijoje ir Berlyne (Vakarų zonoje).

Sec. IV. A3. Bus išduota 10,000 vizų asmenims pabėgėliams, gyvenantiems NATO valstybėse—Europoje ir Švedijoje. Anglijoj gyvenantieji šiuo įstatymu negalės pasinaudoti.

Sec. II. C. Išduoti 55,000 vizų vokiečiams, išvytiems iš Rytų Europos ir dabar gyvenantiems Vokietijoje.

Sec. VII. A. Kiekvienas pabėgėlis, norintis gauti vizą į Ameriką, privalo turėti buto ir darbo garantiją, kuri privalo but Amerikos piliečių išduota. Garantijoje privalo buti pažymėta:

(a) Buto ir darbo vietų antrašai; (b) koks bus darbas ir kiek gaus atlyginimo.

Transporaciją per jurą apmokės Tarptautinės Emigracijos Fondas ir Amerikos valdžios laivai pagelbės. Kelionės išlaidas nuo uosto iki apsigyvenimo vietos apmokės paskolos formoje šalpų organizacijos, o jos tam reikalui gaus paskolą iš JAV iždo iki 5 mil. dolerių.

Šio imigracijos įstatymo vykdymas yra pavestas Department of State, Security and Consulate Affairs Section. Šį įstatymą vykdins JAV konsulatai Europoje.

Visi, kurie turite savo giminių arba pažįstamų ir kurie galite likusiems lietuviams tremtyje pagelbėti atvykti į Ameriką, siųskite į BALF'ą buto ir darbo garantijas.

Daugiau informacijų bus suteikta vėliau.

Kan. Prof. J. B. Končius,
BALF Pirmininkas.

Pakalbinkime kaimynus ir draugus užsisakyti "Keleivį." Kaina metams $4.

PAVOGTAS LĖKTUVAS NUKRITO CHICAGON

Tulas Edmund Cross Chicagoje pavogė lėktuvą ir pakilo juo viršum miesto. Bet pakilo negana aukštai, užkabino telefono stulpą, nutraukė vieną sparną ir nukrito gatvėn. Čia matosi jo skutai. Cross buvo sunkiai sužeistas ir policija nuvežė jį ligoninėn.

'Keleivio' Knygos

DEMOKRATINIO SOCIALIZMO PRADAI

Labai populiari ir naudinga šių dienų klausimams suprasti knygutė. Kaina 50c

DĖL LAISVOS LIETUVOS

LSDP Užsienių Organizacijos raštai ir dokumentai, sudaryti dėl bolševikų teroro Lietuvoje. Kaina..25c

TIKRA TEISYBĖ APIE SOVIETŲ RUSIJĄ

Arba komunistų diktatura faktų šviesoje. Visi nori žinoti apie Rusiją. Visiems kyla klausimas kode Rusija nesusiatria su kitomis valstybėmis ir kodėl Rusija nenori įsileisti iš kitur žmonių pasižiūrėti kaip jų tvarkosi? Ar yra Rusijoj laisvė, ar yra demokratija, kokie darbininkų uždarbiai ir ar gali darbininkai iš jų pragyventi? Dabar rusai sako kad Lietuva buk tai yra Rusijos dalis. Rusai dabar Lietuvą valdo, tai kas yra tiesa apie Rusiją tai yra tiesa apie dabartinę Lietuvos padėtį. Kokia Lietuvos ateitis gali buti? Atsakymus į šiuos klausimus galėsi gauti nusipirkęs naujai išleistą knygą. 98 puslapių didumo. Kaina 50 centų.

KAIP SENOVĖS ŽMONĖS PERSISTATYDAVO ŽEMĘ?

Labai įdomus senovės filosofų dalelidimai apie žemės išvaizdą. Pagal daugelį autorių parašė Iksas. Antra knygutės dalis yra: "Išvirkščias Mokslas, arba Kaip Atsirado Kalbos." Parašė Z. Aleksa. Kaina 10c

SOCIALDEMOKRATIJA IR BOLŠEVIZMAS

Pagal K. Kautsky naujesniomis žiriomis tuo klausimu papildyta knygutė. Kaina.....20c

VISUOTINAS TVANAS

Ar galėjo buti toks tvanas, kad apsemtų visą žemės rutulį? Iš kur ėmesi tiek vandens? Kur tas vanduo yra dabar? Ir kaip Nojus galėjo surankioti viso pasaulio gyvulius, vabzdžius ir paukščius? Kam šitie klausimai rupi, tepersskaito knygelę "Ar Buvo Visuotinas Tvanas?" Kaina 25c

KURGI VISA TAI NYKSTA?

Kur nyksta visi tie lobiai, kuriuos žmonės kuria per amžius? Šį intriguojantį politiskai-ekonomišką klausimą aiškina garsusis Vokietijos socialdemokratų teoretikas Karl Kautsky. Kaina 10c

NIHILISTAI

Tragedija trijuose aktuose. Veikalas perstato nužudymą caro Aleksandro II. Labai puikus ir nesunkiai scenoj perstatomas veikalas. Iš viso reikalaujamos 28 ypatos. 25c

AR ROMOS POPIEŽIUS YRA KRISTAUS VIETININKAS?

Parašė kun. M. Valadka. Knyga drąsiai kritikuoja Romos Katalikų bažnyčios autoritetą ir faktais parodo, kad jis nėra joks Kristaus vietininkas. 224 pusl. Kaina $1.25

KOKIUS DIEVUS ŽMONĖS GARBINO SENOVĖJE?

Visokiuose kraštuose žmonės garbino įvairius dievus. Dievų garbinimas keitėsi. Kodėl? Kokius dievus garbino musų bočiai? Kokias žinyčias jie buvo įsteigę? Kodėl žmonės priėjo krikščionybes gadynę? Visus tuos klausimus galėsi atsakyti paskaitęs šią knygą. Tai didelio formato, 271 puslapio knyga. .. $1.00

KAIP TAPTI SUVIENYTŲ VASTIJŲ PILIEČIU?

Išaiškinimas pilietybės statymų su reikalingais klausimais ir atsakymais lietuvių ir anglų kalbose. Kaina 25c

JUOZAS STALINAS

Arba, kaip Kaukazo Razbaininkas pasidarė Rusijos diktatorium. Kaip jis įgijo valdžią ir pasalino savo buvusius draugus. Labai įdomi knyga. Kaina. 25c

KODĖL AŠ NETIKIU Į DIEVĄ?

Laisvamanis čia pasako, kodėl jis negali tikėti. Pilna argumentų, kurių nesumus joks jėzuitas. 20c

LIETUVIŲ KALBOS GRAMATIKA

Pritaikyta Amerikos lietuviams. Daug kas iš lietuviško jaunimo nori tinkamai išmokti savo tėvų kalbą, o senimas irgi dažnai nori pagilint savo raštišką lietuvių kalbos žinojimą. Šita gramatika yra tinkama viešiems, kas nori gerai lietuvių kalbą išmokti. Didelė knyga, 144 pusl. Kaina tik $1.00

TAVO KELIAS Į SOCIALIZMĄ,

parašė L. Blumas. Trumpas ir aiškus socializmo aiškinimas. .... 25c.

SOCIALIZMAS IR RELIGIJA

Labai įdomi knygutė situo svarbiu klausimu. Ją turėtų perskaityti kiekvienas katalikas ir socialistas. Parašė E. Vandervelde, vertė Vardunas. Kaina 10c

ŽEMAITĖS RAŠTAI

Ar žinote, kad Žemaitė buvo viena žymiausių lietuvių rašytojų? Ar žinote, kad ji buvo paprasta kaimo moteris, mažai mokslo išėjusi, gyveno ukyje ir augino vaikus, kaip tukstančiai ir milionai kitų moterų. O paskui ji ėmė apysakas rašyti. Jos apysakos yra tikras gyvenimas, kurį tukstančiai žmonių gyvena, bet Žemaitė pastebėjo daug dalykų, kurių kiti nepastebėjo, ir gražiai juos aprašė. Žemaitė yra daug rastų parašiusi Lietuvoje ir Amerikoje. "Keleivis" parduoda jos raštus parašytus Amerikoje, kada ji čia iankėsi laike pirmojo pasaulinio karo. Tuose rastuose ji gražiai aprašo, gražiai pajuokia ir gražiai pagiria musų gyvenimo bulą ir musų papročius. Knygoje yra paveikslas su garsios rašytojos parašu, taipgi paveikslai vaikų prieglaudų, kurias Žemaitė prižiūrėjo. Yra taipgi paveikslas Žemaitės kartu su Andrium Bulota ir Al. Bulotiene. Bulotus žiauriai nužudė vokiečiai laike šito karo. Tai didelė knyga, 128 puslapių, su garsiais raštais ir retais paveikslais. Kaina 50c

DELKO REIKIA ŽMOGUI GERT IR VALGYT?

Valgyt ir gert reikia del to, kad norisi, atšaus nepagalvojęs žmogus. Bet del ko gi norisi? Del ko be valgio žmogus silpsta? Ir delko vienas maistas duoda daugiau spėkų, kitas mažiau? Delko žmogui reikia cukraus, druskos ir kitų panašių dalykų? Kodėl jam reikia riebalų? Šituos klausimus suprasi tiktai iš šios knygutės. Parašė Dr. G-mus. Jos kaina tik 15c

SOCIALIZMO TEORIJA

Šis veikalas trumpais ir aiškiais faktais parodo, kaip iki šiol keitėsi draugijos formos, ir kodėl turės buti pakeistas kapitalizmas. Kaina 25c

MOTERŲ SKYRIUS

Šv. Rašto Aiškintojai

Moters Vieta Šventraščio Žinovų Pažiurose

Kartą girdėjau dviejų lietuvių ginčą. Vienas bolševikuojantis žmogus sako kitam, rodos socialistui:

"Jųs išsižadėjote Markso mokslo ir esate išdavikai."

Socialistas tam "Markso mokslo" žinovui aiškino šitaip:

"Pažiurėk," sako, "į krikščionis. Jie visi remiasi tuo pačiu šventraščiu, bet kaip jie moka vieni kitiems galvas skaldyti ir net galvas kapot dėl šventojo rašto aiškinimo! Tai kas čia stebėtina, jei ir Marksą daug kas savaip aiškina."

Man tas palyginimas atrodė gana keistas, nes Markso raštų nieks nelaiko šventraščiu ar neklaidingo Mahometo mokymu.

Bet tarp krikščionių šventraščio aiškinimas tikrai yra margas ir dažnai keistas. Štai, šiomis dienomis 130,000 "Jehovos liudininkų" buvo suvažiavę į New Yorką. Jie aiškina, kad jau greitu laiku čia žemėje sulauksime "Dangaus karalystės" po Armagedono mušio, kai šėtono galybė bus galutinai sutriuškinta. Tokias ir dar įdomesnes keistenybes "liudininkai" skelbia remdamiesi šventraščiu.

Liepos 26 d. iš Arizonos atėjo žinia, kad ten policija areštavo 36 vyrus, kurie gyveno daugpatystėje su 86 moterimis ir turėjo 263 vaikus. Suimtieji vyrai yra mormonų sentikių sektos nariai, kurie laikosi "tikrojo" mormonų sektos mokslo ir daugpatystę skaito Dievo nustatyta lytinio gyvenimo tvarka. Taigi, pagal šventraštį. . . .

Mormonų sektos kurėjai buvo Joseph ir Hyrum Smith'ai, du broliai, kurie abu žuvo 1844 metais Carthage, Ill., miestelyje nuo įdukusios minios keršto. Joseph Smith buvo tikrasis mormonų sektos kurėjas. Tai buvo 1830 metais Illinois valstijoj, Nauvoo mieste. 1843 metais Joseph Smith pasisakė gavęs papildomą apreiškimą iš dangaus, pagal kurį mormonams valia daugpatystę. Nuo 1843 iki 1890 metų mormonai ir laikėsi daugpatystės.

1890 metais mormonų bažnyčia, kurios centras Utah valstijoj (kur sektos nariai išsikėlė iš Illinois po 1844 metų persekiojimų), atsisakė nuo daugpatystės. Bet dalis tikinčiųjų laikosi ir toliau tikrojo Joseph Smith mokslo ir praktikuoja daugpatystę. Tokie mormonų "sentikiai" ir buvo policijos užpulti liepos 26 d. Short Creek miestelyje, Arizonos valstijoj, kur tos sektos nariai įsikurė prieš 20 metų mažai prieinamoj vietoj.

Per 20 metų mormonų "fundamentalistai" (tikrojo mokslo išpažintojai) ramiai gyveno Short Creek vietovėje, Arizonos pusėje prie Utah valstijos sienos. Sektos centras buvo Salt Lake City, Utah. Kai kurie sektos nariai gyveno Salt Lake City, o į Short Creek, Arizona, atvykdavo pas savo gausias šeimas pagyventi pagal Joseph Smith mokslą. . . .

Arizonos gubernatorius dabar sako, kad sekta bus išnaikinta, jos nariams bus uždėtos tokios pabaudos, kad visas jų turtas bus konfiskuotas, daugpačiai vyrai bus pasodinti į kalėjimą, vaikai bus išdalinti tarp mormonų auginimui, o moterys galės pradėti naują gyvenimą. Kaltintojai sako, kad Short Creek fundamentalistai versdavo jaunas mergaites turėti lytinius santykius su visokio amžiaus vyrais, versdavo mergaites paaugles "tekėti" už kelias žmonas turinčių vyrų ir, bendrai, kad visa Short Creek komunos tvarka buvo biznio ir paleistuvystės mišinys. . . .

Areštuotieji mormonai griežtai atmeta paleistuvystės kaltinimą. Jie sako, kad jie gyvena pagal savo tikybos mokslą, o kas dėl ištvirkavimo, tai, pagal jų sakymą, paleistuvystė ir prostitucija žydi tarp tų, kurie veidmainiškai atmeta daugpatystę. . . .

Short Creek mormonai laikėsi bendros nuosavybės principo. Visi sektos nariai buvo komunos dalyviai, dirbo laukus, augino gyvulius, o pragyvenimui maistą ir kitus reikalingus daiktus gaudavo iš bendro sandėlio. Seniunai tvarkė komunos ūkį ir palaikė biznio santykius su nuodėminguoju pasauliu.

Tokią bendros nuosavybės tvarką mormonų sentikiai irgi pateisina šventraščiu. Pagal šventraštį, apaštalai taip gyveno, nepripažindami privačios nuosavybės.

•

Šventraštis, kaip matome, gali pateisinti daugpatystę, komunistinę gyvenimo tvarką, "dangaus karalystės" laukimą šioje žemėje ir daug kitokių dalykų. Viskas priklauso nuo to, kaip šventraštį aiškini.

Moters vieta šventraštyje yra gana kukli. Mozės paskelbtieji Dievo prisakymai moterį lygina prie jaučio ir asilo, kurių nereikia "pageidauti" iš artimo savo. . .

Ne daug ką geresnę vietą moteriai pripažino ir senieji krikščionys. Šv. Povilas, tikrasis krikščionių bažnyčios įkurėjas, liepia tik vyskupams buti "vienos moters vyru." Bažnyčios tėvai pakartotinai moterį niekino, kaipo vaikščiojančią pagundą. Vienas katalikų vyskupų suvažiavimas rimtai svarstė, ar moteris turi sielą, kaip ir vyras. Po "gilių" diskusijų buvo visgi nutarta, kad ir moteris turi sielą, kaip ir vyras.

Šv. Augustinas, vienas iš bažnyčios stulpų, parašė savo viešą išpažintį. Joje jis iškalbingai ir susikrimtęs apgailestauja savo paklydimus, linkimą į visokias erezijas, bet visiškai nelieja ašarų dėl savo lytinio gyvenimo. Jis turėjo vieną meilužę Afrikoj, o kai atvyko gyventi į Romą, čia susirado kitą meilužę, susilaukė su ja vaikų, bet kai nutarė vesti "tikrą žmoną," tai savo meilužę su vaikais "atleido iš pareigų." Ir dėlto jo išpažintyje jis visai nesimuša į krutinę, lyg taip ir turėjo buti. . . .

Šventraščio pasaulis yra vyrų pasaulis. Moteriai tame pasaulyje priklauso kukli reprodukcijos įrankio ir pagundos šaltinio vieta.

Bet kaip butų be to "pagundos šaltinio"? —J. L.

ĮŠSIMAUDŽIUS REIKIA KREMO

Moterys mėgsta švelnią, gražią kuno odą. Tą švelnumą galima palaikyti dažnai ištepant odą kremu. Ypač geras daiktas yra išsitepti kremu einant juron ar ežeran maudytis ir išsimaudžius.

Pastabos dėl 'Patarimų Vyrams'

Aš noriu padaryti keletą pastabų dėl "Jaunavedžio" straipsnio, kuris tilpo Moterų Skyriuje, "Keleivio" Nr. 29. Jame vienas jaunas vyras pasišovė duoti patarimus, kaip elgtis su žmonele, kad meilė neišgaruotų. Matyt, tas vyras yra vos kelios savaitės kaip vedęs ir šeimyninio gyvenimo dar visai nepažįsta. Jam atrodo, kad žmonelė, sėdinti visą dieną namuose, yra didelė kankinė ir vyras turi viską daryti, kad sunkią "žmonos dalią" kaip nors palengvinti. Tikrovėje reikalai atrodo kitaip.

Kiekvienas sveikas vyras eina į darbą, gi dauguma žmonų lieka namuose. Ką jos daro? Slampinėja iš kampo į kampą, gulinėja, negaluoja, o kai nuvargęs vyras grįžta namo, tai griebia ir pietus virti, ir kambarius valyti, ir viską švarinti, žodžiu, šoka dirbti visus darbus iš karto. Vyras, grįžęs iš darbo, turi padėti žmonelei indus mazgoti ir kambarius tvarkyti, nes ji viena neapsidirba. "Jaunavedžiui" atrodo, kad taip ir turi buti, o man atrodo, kad jei vyras išdirbo fabrike 8 valandas, tai jį reiktų atleisti nuo "dišių mazgojimo," nors jis ir butų jaunavedys.

"Jaunavedys" savo patarimuose sako, kad vieną vakarą savaitėje reikia taip praleisti, kad žmonai butų malonu. Taigi, su tuo malonumu dažnai išeina nekoks dalykas. Daleiskim, vieną vakarą savaitėje žmona ištempia vyrą į "muvius." Prasėdi ten iki 11 valandai, kol sugrįžta namo ir sugula, ateina pusiaunaktis. Ryto metą žmonelė miega, o vyrui reikia anksti kelti, pasidaryti pusryčius ir neišmiegojusiam eiti į fabriką. Jo sąžinė gal ir rami, kad suteikė žmonai malonumo, bet dirbti jam tikrai tą dieną sunku.

Aš nekalbu apie tas moteris, kurios ir fabrike dirba, ir šeimą turi. Joms tenka dviguba našta, bet tos moterys dažniausiai neprašo ir nereikalauja, kad vyrai joms namuose padėtų. Jos moka taip susitvarkyti, kad ir namus švariai užlaiko, ir vyrų pagalbos nereikia. Gi tos moterys, kurios turi vien namais rupintis, kurioms vyras kas savaitę atneša stambų čekį, tos tai skundžiasi nepabaigiamais ir sunkiais darbais. Tačiau joms reiktų ne vyrų pagalbos pagal p. "Jaunavedžio" receptą, bet patarti mažiau su kaimynėm šnekėti, mažiau gulinėti ir daugiau dirbti.

Patyrusi Moteris.
Allton, Ill.

Rudens Mados

Nors saulė kepina negailestingai ir moterys pajuriuose vaikštinėja maudymosi drabužiuose, bet madų kurėjai jau suka galvas moterim su rudens madomis ir rodo busimus modelius.

Šį rudenį moterų drabužiai bus siauresni ir rodys moters figurą. Apsiaustai ir trumpi švarkai (toppers) kris nuo pečių tiesiai arba bus talijoj sugniaužti. Pečiai statesni, nenuolaidūs. Sijonai daugumoje siauri, bet ne ankštųs.

Bateliai siauresni (pointed) su smailomis kulnimis.

Moterų aprėduose šį rudenį matysime tokias spalvas:

Įvairių atspalvių rudą spalvą, pradedant tamsiai plytine ir baigiant šviesia kaip kiaušinio lukštas.

Mėlyna spalva, kuri ypač buvo madoj šį pavasarį, taip pat tiks rudeniui, tik švelnių atspalvių.

Žalia spalva visad buvo "rudeninė." Ir čia atspalviai keisis nuo girių žalumo iki švelnių gelsvai žalių tonų.

Juodos medžiagos bus paįvairintos kitų spalvų kombinacijom, todėl matysim daug dryžuotų medžiagų (juodos su baltais, pilkais ir kitokiais dryžais).

NAUDINGI PATARIMAI

Smalos dėmes geriausia valyti karštais taukais. Taukai ištirpdo smalą, o taukus galima išvalyti su muilu ir šiltu vandeniu.

—:—

Ceratą (oil cloth) plauk su vandeniu ir pienu. Į 1 galioną vandens įpilk puodelį nugriebto pieno (skim milk). Nusausink su švaria skepeta.

MOTERŲ POLICIJA

Moterys pradeda eiti į policijos tarnybą. Viršuje matosi Los Angeles miesto policininkė Frances Sumner, kuri rodo jaunai policininkei, kaip dėvėti moterišką policijos uniformą.

BEISBOLININKŲ DIDVYRIS

Beisbolininkų didvyris Don Zimmer buvo sunkiai sužeistas. Beisbolas perskėlė jam galvą taip, kad reikėjo dvi operacijas daryti. Dabar jis jau pasveiko ir matosi čia prie savo šeimos.

A. ČECHOVAS:

Sugundė

Seniau vienuoliai mėgo gyventi atsiskyrę nuo žmonių, vienišuose vienuolynuose, kur jie maldomis, darbu ir kitokiais budais stengėsi išganyti savo sielą. Ypač daug atsiskyrėlių vienuolių buvo Rusijoj Kai kur jie gyveno pavieniai, kaip "pustelninkai," kai kur jie susiburdavo į vienuolynus, kurie budavo nuošalioj vietoj, toli nuo pasaulio pagundų. Žymusis rusų rašytojas A. Čechovas žemiau dedamam vaizdely gražiai pavaizdavo, kas su tokiu vienuolynu atsitiko, kai į jį kartą užėjo pasaulietis.—Vert.

Toli tyruose buvo vienuolynas. Gal šimto kilometrų atstume negyveno nė vienas žmogus. Kartą naktį į tą vienuolyną atsibeldė žmogus. Tai buvo miestelėnas, paprastas "griešninkas," mylįs gyvenimą.

Pavalgęs ir atsigėręs, ateivis apžvelgė vienuolius, kurie jam patarnavo ir, papurtęs galvą, lyg reikšdamas papeikimą, prabilo:

—Vienuoliai, jųs nieko nedirbate! Jųs žinote tik valgyti ir gerti. Argi šitaip galima savo sielą išganyti? Pagalvokite! Tuo metu, kai jųs čia ramiai sėdite, geriate ir valgote, jusų artimieji eina į peklą. Vieni miršta iš bado, kiti, nežinodami kur dėti savo auksą, skęsta ištvirkime ir žųsta kaip musės medaus lėkštėj. Nėra žmonėse nei tikėjimo, nei teisybės. Keno reikalas juos gelbėti? Keno reikalas apaštalauti? Negi mano, kuris nuo ryto iki vakaro yra girtas? Argi Dievas nužemintą dvasią, mylinčią širdį ir tikėjimą davė jums tik tam, kad sėdėtumėte užsidarę keturiose sienose ir nieko nedirbtumėte?

Miestelėno žodžiai didžiausį įspudį padarė vienuolyno viršininkui. Tai buvo "stebuklingas," gabus vyras. Jis gražiai grojo vargonais, lotyniškai rašė eilėraščius ir buvo labai iškalbingas.

—Broliai,—kalbėjo viršininkas vienuoliams.—Iš tikrųjų, vargšai žmonės ištvirko ir nebetiki dėl nežinojimo ir silpnumo, o mes iš vietos nepasijudiname, lyg tas mums neturėtų rupėti. Kodėl gi man nenueiti ir nepriminti jiems Kristaus, kurį jie pamiršo?

Kitą dieną viršininkas paėmė savo lazdelę, atsisveikino su savo brolija ir išvyko į miestą.

Grįžo jis tik po trijų mėnesių pasenęs ir sulysęs. Susitikęs su savo vienuoliais, jis pirmą kartą apsiverkė ir nė žodžio nepasakė. Jo veidas buvo pavargęs ir reiškė gilų skausmą. Jis užsidarė savo kambarėly. Septynias dienas jis sėdėjo ten nevalgęs, negėręs, negrojęs vargonais ir verkė.

Aštuntą dieną jis išėjo pas vienuolius ir su didele širdgėla bei pasipiktinimu pradėjo pasakoti vienuoliams, ką jis išgyveno per tuos tris mėnesius.

Visai "atsitiktinai" pirmas namas, į kurį jis miestė įėjo, buvo "linksmybės namai." Gal 50 žmonių, turėjusių daug pinigų, jame valgė ir be saiko gėrė vyną, dainavo ir drąsiai kalbėjo tokius nešvankius žodžius, kuriuos tikinčiam į Dievą žmogui negalima pakartoti. Ant puotaujančių stalo stovėjo pusnuogė paleistuvė. Sunku įsivaizduoti ir rasti ką nors gražesnio ir žavingesnio! Ta gyvatė, jauna, ilgaplaukė, juodakė, riebių lupų, begėdė ir nuoga, rodė savo baltus kaip sniegas dantis ir šypsojosi, lyg norėdama pasakyti: "Pažiurėkite, kokia aš nuoga ir graži." Šilkas gražiomis klostėmis dribo nuo jos pečių, bet jos grožis nenorėjo slėptis po drabužiais ir lyg jaunas želmuo pavasarį lindo iš po klosčių. Nuogoji moteriškė gėrė vyną, dainavo ir parsidavė kiekvienam, kas tik norėjo.

Senis, piktai mosikuodamas rankomis, nupasakojo apie arklių lenktynes, teatrus, dailininkus, kurie piešia ir lipdo nuogas moteris. Kalbėjo jis gražiai ir skambiai, lyg grodamas nematomomis stygomis, o vienuoliai klausėsi jo žado netekę.

Kada kitą rytą viršininkas išėjo iš savo kambarėlio pas vienuolius, tai jis neberado jų nė vieno. Visi jie pabėgo į miestą.

(Vertė J. Vanagas.)

Rašalo dėmes iš medvilnės arba lininio audeklo galima išimti su pienu. Pamerk suteptą audinį į saldų pieną ir palaikyk, paskui truputį patrink, pakeisk pieną ir vėl palaikyk. Tą kartoti, kol dėmė pranyks. Po to praplauti su šaltu vandeniu ir padžiovinti saulėje.

—:—

Nuo bulvių arba daržovių pajuodusias rankas geriausia valyti su lemono sunka.

Mamytė Labai Dėkinga

Mamytės gimtadienio proga užrašiau jai "Keleivį." Ji labai dėkinga ir sako: "Gera mano dukrelė, labai gera! Kad visos dukrelės butų tokios geros ir savo mamytėms užrašytų 'Keleivį.' Aš skaitau naudingus patarimus Moterų Skyriuje, skaitau kitus įdomius straipsnius ir žinias. Man labai patinka 'Keleivis' — ačiu, dukrele, ačiu"...

Sesės-dukrelės, kodel jums taip nedaryti? Už 3 dolerius "Keleivis" kas savaitę lankys jusų mamytes per čielus metus! Jos bus dėkingos, kaip yra dėkinga mano mamytė. Adresuokit taip:

Keleivis
636 E. Broadway, So. Boston 27, Mass.

Kaip Musiškiai Gyvena Kituose Kraštuose

ARGENTINA

Lietuvių Kapai Cordoboj

Metai bėga, o su jais auga ir lietuvių kapų skaičius. Štai, labai trumpu laikotarpiu išaugę musų tautiečių kapai:

Antano Viduno, gimusio 1904 m., kilusio iš Veršų kaimo, Leipalingio valsčiaus. Argentinoj gyveno nuo 1928 metų.

Juozo Duvilčio (Avilkio), Argentinoj gyvenusio arti 30 metų.

Antano Keturakio, ilgamečio Lietuvių Susivienijimo Argentinoje žymaus veikėjo.

Juozo Jelausko, kilusio iš Ožkinių kaimo, Suvalkų aps kr., čia gyvenusio nuo 1929 metų.

Albino Bartuškos, 78 metų amžiaus svedašiškio, Argentinoj gyvenusio nuo 1905 metų. Gyveno jis Patagonijos lygumose ir gerai vertėsi avių auginimu.

•

Susivienijimas Lietuvių Argentinoj, kuris šiemet šventė 39 metų sukaktį, Cordoboj nupirko žemės sklypą ir vietos Susivienijimo skyrius pradėjo statyti "Lietuvių Namus." Tai bus musų kolonijos centras.

VOKIETIJA

PLB Gautingo apylinkės komitetas mus prašo paskelbti šį nutarimą:

PLB Gautingo apylinkės visuotinis susirinkimas liepos 13 d. tos apylinkės narį p. Mečį Musteikį vieniems metams suspendavo iš narių teisių ir pareigų ir įpareigojo visuotinojo susirinkimo prezidiumą paskelbti jam viešą papeikimą spaudoje už tai, kad su nepaliaujamais ginčais iššaukdavo nesusipratimus ligonių tarpe, net pagaliau pradėjo lietuvių spaudoje skelbti apie Gautingo lietuvius ligonius pramanytas žinias, apie atskiras kada nors įvykusias negeroves primesdamas ligonių daugumai.

Visuotinio Susirinkimo Prezidiumas.

AUSTRALIJA

Dėmesio Vertas Įvykis

Melbourne visos trys Pabaltijo tautos iškilmingai minėjo birželio baisiąsias dienas.

Savi Namai

Didesnės Australijos lietuvių kolonijos stengiasi apsirupinti savomis patalpomis, kuriose galėtų susirinkti, ruošti vaidinimus ir vykdyti kitus kulturinius darbus. Tuo tikslu, štai Sydnejaus kolonija jau surinko pasižadėjimų 584 svarų sumą. Adelaidės lietuviai sukurė namams statyti komitetą, kurio pirmininku yra advokatas V. Požėla, o nariais architektas K. Reisonas ir B. Marmukonis. Komitetas viešu atsišaukimu kreipėsi į tautiečius prašydamas pirkti namų šėrus. Vieno šėro kaina tik svaras, tai yra apie $2.20.

Ateiviai ir Vedybos

Pasak Australijos imigracijos departamentą, daugiau kaip trys ateiviai iš dešimties vedą australes, gi tik viena australė iš dešimties ištekanti už australo.

Mažiausį palinkimą australes vesti parodę lenkų vyrai, jų moterys taip pat nelinkusios eiti už australų. Tokios esančios ir graikės. Labiausia linkę tuoktis su australais prancuzai, tiek vyrai, tiek moterys.

Lietuviai neminimi, jie, matyt, laikosi vidurio.

APIE INFLIACIJĄ

Drg. V. Gervicko straipsnis apie infliaciją, tilpęs 31-mame "Keleivio" numery, paskatino ir mane pasisakyti šituo reikalu. Kaip išrodo iš drg. Gervicko aiškinimų, jis turi galvoje tiktai valiutos infliaciją. Tokios infliacijos, paprastai, seka po didelių karų ar kitokių katastrofų. Kuomet kraštas suardytas ir valstybė neturi iš ko mokesčius rinkti, ji priversta leisti popierinius pinigus. Pinigų atsiranda daug, bet gyvenimo reikmenų truksta, todėl jų kainos kyla.

Bet yra ir kitokios rušies infliacijų. Yra uždarbių infliacija, ir yra kainų infliacija be pinigų padauginimo. Pavyzdžiui, Jungtinėse Valstybėse didelė infliacija buvo 1929 metais, kuomet doleris buvo garantuotas auksu iki 100%.

Gi šių dienų infliacija yra daugiau uždarbių infliacija. Ji prasidėjo per antrąjį pasaulinį karą ir pasiekė savo čiukuro Korejos karui einant. Per antrąjį pasaulinį karą apie 5,000,000 darbininkų buvo ištraukta iš pramonės į karo tarnybą. Kiti buvo įjungti karo reikmenų gamybon. Gyvenimo reikmenims gaminti darbininkų neužteko. Tuo pasinaudodamos unijos ėmė reikalauti didesnio atlyginimo. Ir kuo aukščiau kilo darbininkų algos, tuo aukščiau kilo gaminių kainos.

Drg. Gervickas klausia: "Kur istorijoj surasta toks atsitikimas, kad darbininkų algų pakėlimas butų sukėlęs infliaciją?" Bet istorijos čia visai nereikia, nes tokie atsitikimai beveik kasdien vyksta prieš musų akis. Kai John Lewis pernai išvedė streikan angliakasius ir laimėjo algų pakėlimą, anglies kaina tuojau pakilo $1 tonai. Plieno darbininkai pernai taip pat išreikalavo didesnių algų, ir tuojau plienas pabrango $4 tonai. Bostone gatvėkariais važiavimas seniau kainavo 5 centus. Atėjo unija ir pradėjo reikalauti geresnio atlyginimo tarnautojams. Per 10 paskutinių metų buvo 17 streikų. Rezultatas buvo toks, kad šiandien mokam už važiavimą 15 centų ir dabar norima pakelti iki 20 centų, nes miestas turi milioninius deficitus iš gatvėkarių. O ką reiškia pabrangimas kuro, plieno, susisiekimo ir kitų dalykų, jeigu ne infliaciją? Visų pirma eina algų pakėlimas, o paskui gyvenimo pabrangimas.

Žinomas finansinių reikalų autoritetas, Edson B. Smith, apie algų ir kainų infliaciją rašo taip: "Unijos laikosi infliacinės politikos. Todėl $70 alga šiandien gali nupirkti tik tiek, kiek 1939 metais galėjo nupirkti $37 alga. Ir išrodo, kad unijos yra nusistačiusios varyti infliacijos politiką iki galo. Jos nuolatos ieško aukštesnių algų, kas neišvengiamai reiškia aukštesnes gaminių kainas. Šita unijų politika yra naudinga unijistams, kurie dirba; bet ji yra žalinga tiems, kurie jau nedirba ir turi gyventi iš sutaupų arba iš senatvės pensijos."

Šitų faktų galima nematyti tiktai nenorint juos matyti. Kai prasidėjo Korejos karas ir Kongrese pradėta kalbėti apie algų "užšaldymą" ir streikų uždraudimą, unijos tuojau sujudo reikalauti daugiau algų. Nesenai dar pasirašytos su darbdaviais darbo sutartys buvo atidarytos ir algos buvo pakeltos. Automobilių pramonėj į tokias sutartis buvo įrašyta "laiptų" taisyklė, pagal kurią algos turėjo kilti ar kristi, derinant jas su kainų lygiu. Bet vėliau unijos pareikalavo ir kompanijos sutiko, kad šita taisyklė butų pakeista taip: nežiurint kainų indekso, algos negali but numuštos daugiau, kaip 3c į valandą; bet aukštyn jos gali but keliamos kiek reikės. Tada "The New York Times" pasakė: "Tai yra įstatyta infliacija ir prie šitokios tvarkos ji turės eiti toliau."

Negalima tačiau sakyti, kad dėl kiekvienos infliacijos yra kaltos darbininkų algos. Buna atsitikimų, kuomet valdžia tam tikrais sumetimais tyčia vykdo infliaciją; ir buna infliacijų, kurias iššaukia tam tikros ukinės sąlygos. Tokios infliacijos, paprastai, plinta iš vieno krašto kitan ir pasiekia pasaulinio masto. Vieną tokių infliacijų pasaulis pergyveno po Napoleono karų; ji prasidėjo 1814 metais ir tęsėsi iki 1822 metų.

Amerikoje per 19-tąjį šimtmetį infliacijos kartojosi beveik kas 12-15 metų. Beveik visos jos buvo kainų infliacijos—kainų išputimas. Kiekvieną jų sekė kainų krachas, defliacija, finansinė panika.

BOSTONIETIS.

AMERIKIEČIAI GRĄŽINA KARO BELAISVIUS

Čia matosi, kaip Amerikos kareiviai varo karo belaisvius į apsikeitimo punktą. Visi belaisviai aprengti naujom uniformom ir sveiki, nutukę. O komunistų grąžinami karo belaisviai yra apdriskę, basi ir vos paeina nuo bado.

JIE IR TADA MELAVO

Atsimenate, netaip senai Korejoj buvo susitarta pasikeisti ligoniais belaisviais. Komunistai grąžino jų nedaug ir pasakė daugiau neturį; dabar matome, kad grįžtančiųjų belaisvių tarpe yra daug sunkiai sergančių džiova ir kitomis ligomis. Taigi jie melavo, kad daugiau ligonių pas juos nėra.

SUSOVIETINTO SIUVĖJO LIKIMAS

Estijos sostinėje gyveno išradingas siuvėjas Menders. Estiją Sovietams okupavus ir ten komunistų tvarką įvedus, siuvėjas Menders dirbo eiliniu darbininku siuvėjų kolektyve. Senu pripratimu jis neišsižadėjo savarankiai žmonėms patarnauti jo pagalbos reikalingiems. Naujose gyvenimo sąlygose jam neteko drabužių siuti. Sovietinės Estijos piliečiai jį lankė prašydami senus drabužius persiuti, patvarkyti, palopyti, sagas įsiuti. Naujų krašto šeimininkų ukis buvo taip tvarkomas, kad tuoj pritruko drabužiams medžiagų ir sagų, sagelių susisagstyti. Buvo įtaisytos šaunios dirbtuvės karo pabuklams gaminti. Atsirado ant žemės ir po žeme pasakiški įsitvirtinimai. Bet štai, visi kas ką dėvėjo baigė nunešioti ir sagos ištrukinėjo. Siuvėjas Menders buvo senų pažiurų žmogus—jis sielojosi kasdieniniais savo reikalais.

*

Saga nedidelis daiktas, bet kai kelnės be jos nesilaiko, tai net Maskvai ištikimybė susvyruoja. Siuvėjas Menders suko galvą, kaip čia sagų prasimanyti? Kaip žmogui patarnauti? Žmogui, kurio kelnės smunka. Pradėjo jis lankyti viešas ir slaptas prekyvietes. Tai buvo tais laikais, kai Maskvoje mirė komunistų dievaitis Stalinas. Jis mirė, kaip miršta visi žmonės: nė gamtoje, nė Sovietų tvarkoje mirtis nepakitėjo. Siuvėjo Menderso rupesčiai pasiliko tie patys. Bet kai kas suprato, kad dabar atėjo metas nusikratyti tų palaikų, kas brukte buvo įbrukta. Prekyvietėse atsirado gramofonų plokštelių su Staliną garbinančiomis eilėmis ir dainomis. Siuvėjui Mendersui buvo tikras radinys. Jis jas nupirko. Nupirko ne dėl poezijos apie Staliną. Kai kelnės smunka, tai net ir pačiam Stalinui skirta poezija į galvą nelenda.

Siuvėjas Menders iš Stalino garbei skirtų gramofono plokštelių pasidarė sagų. Plokšteles suliedino, supylė į atitinkamus modelius ir štai tau sagos! Sagos vertesnės už Stalinui skirtą plokštelę! Jei tomis plokštelėmis buvo galima garbinti Staliną, tai kodėl dabar, kai Stalinas mirė, jos negali patarnauti sovietinio piliečio kelnėms? Taip galvojo sovietinės Estijos siuvėjas Menders. Bet į kelnių sagų reikalą kitaip pažvelgė policija.

*

Kai sagos buvo padirbtos, tai ties siuvėjo Menderso durimis susidarė žmonių eilė. Toks didelis buvo jų pareikalavimas! Įsivėlė policija. Sovietinė policija. Kur? kas? kaip? Rasta siulo galas. Paaiškėjo kenno garbei buta skirtų gramofono plokštelių. Neilgai delsta. Teismas. Sovietinis teismas, kur žodis lemiamas. Sprendimas trumpas: už Stalino garbės paniekinimą siuvėjas Menders nubaustas 20 metų kalėjimo.

Palaidi liežuviai dabar kalba, kad siuvėjas Menders suliedino Stalino garbei skirtas plokšteles peranksti. Dabar, kai pats Berija atsisėdo į kalėjimą, siuvėjas Menders už tokį darbą butų pakylėtas į didvyrius.

Gal but! Sovietuose tikra tik švino kulka. Ji galioja ir pačiam sovietinės policijos buvusiam viršininkui Berijai. —**Vis.**

DIEPHOLZO GIMNAZIJOS APYSKAITA

Lietuvių Bendruomenės Vokietijoje centro komitetas (vadinama "krašto valdyba") šiomis dienomis išsiuntinėjo platoką (19 puslapių) apžvalgą, kurioje patiekiama ir Vasario 16 Dienos Gimnazijos apyskaita.

Šitas leidinėlis gana smulkiai supažindina skaitytoją su visais trukumais ir vargais, kuriuos gimnazijai tenka pakelti ir iš kurių visuomenė gali matyti, kad tai gimnazijai reikalinga pagalba; ypač tos pagalbos reikia dabar, kai gimnazijos vadovybė užpirko gimnazijai rumus.

Gaila tačiau, kad apyskaitoje nepaaiškintas tų rumų užpirkimo reikalas plačiau. Dėl kilusių tuo klausimu įvairių gandų iki šiol gimnazijos vadovybė nedavė aiškaus atsakymo.

Apžvalgos leidinėly daug kalbama apie tai, kiek iš tų rumų bus gimnazijai ir jos mokiniams naudos, kokia graži tenai apylinkė ir tt., bet padėties reikalas nutylimas. O šitas klausimas kaip tik ir sukėlė Amerikos lietuvių visuomenėje neaiškumų, ir tas labai kliudo aukų organizavimui.

Kodėl gimnazijos vadovybė negali ar nenori paskelbti notaro patvirtinto pirkimo-pardavimo sutarties nuorašo, kuris aiškiai parodytų, kokiomis sąlygomis tie rumai pirkti ir kas bus teisinis įsigyjamo turto savininkas?

—J. T.

Nuo Redakcijos: Mes šitą klausimą jau seniau kėlėme.

Ar Galima su Betkuo Prekiauti?

Anglai yra pratę prekiauti nors su pačiu nelabuoju. Jie negali iškęsti neprekiavę ir su kraštais, su kuriais patys kariauja. Štai, juk jie kariavo ir su raudonąja Kinija, bet biznį vistiek su ja varė. Ir ta prekyba vis augo. Pavyzdžiui, šiemet per 5 mėnesius ji pirko Kinijoj prekių už $8,400,000, o pernai per tą laiką tik už $5,000,000. Šiemet ji pardavė Kinijai už $7,280,000, o pernai tuo pačiu laiku tik už $900,000. Nesenai Anglijos pirklių grupė pasirašė ir sutartį, kurią vykdant prekių pasikeitimas tarp Anglijos ir Kinijos bus daug didesnis.

Anglija sakosi nenusidedanti Tautų Sąjungos nutarimui, kuris draudžia parduoti Kinijai karui reikalingus (strateginius) dalykus; bet kas šių dienų karui nėra reikalinga? Amerikos apsaugos ministeris Wilson teisingai yra pasakęs, kad šiandien kiekvienas daiktas ar patarnavimas, kuris teikiamas Kinijai, stiprina jos karines jėgas, todėl Amerika ir padarė išmintingą išvadą—neveda su Kinija jokios prekybos.

Kitaip elgiasi Anglija ir dar kai kurie kiti kraštai. Jie prekiauja ir yra linkę "nestrateginių" dalykų sąrašą išplėsti. Štai, anglų Ceylonas net gumą pardavė Kinijos komunistams, o kad be gumos šiandien karo nevesi, tą ir vaikas žino.

Nelaimė, kad iki šiol Vakarai kovoje su komunizmu nebuvo nuoseklūs. Jie dažnai viena ranka muša, antra glosto. Kitaip elgiasi komunistai. Jie nuosekliai vykdo dėsnį: Priešą reik mušti visur, visuomet ir visokiomis priemonėmis.

DETROIT, MICH.

Ir Ji Nesiskubina į Rojų

P. Jakštienė yra labai veikli vietos lietuvių komunistų tarpe. Teismas nutarė, kad ji turi apleisti Ameriką kaip pavojingas asmuo, bet ji nesiskubina. Ji net apskundė teismo tarimą; bet aukštesnis teismas jos skundą atmetė ir liepė pasirupinti išvažiavimo dokumentais. "Draugė" Jakštienė tikrai pati tais dokumentais nesirupins, kol ją kas neprivers, nors visuomet raudonųjų "rojų" girdavo net parausdama.

Detroito Draugas.

PATERSON, N. J.

Dipukai Vienas Kitą Piauna

Birželio 15 d., 3 val. ryto gatvėje rastas sužalotas dipukas Antanas Visockis. Nuo jo rankos nuluptas laikrodėlis. Sužeistas buvo nuvežtas į ligoninę, žaizdos buvo sutvarstytos ir paleistas namo.

Policija išaiškino, kad Visockį sužeidė taip pat du dipukai, geri parapijonai. Jie prisipažino tai padarę, tik neprisipažįsta laikroduką pasiėmę. Teismas turės jiems duoti tinkamą atpildą.

Sibire tremtiniai savo krauju ir kunais trėšia tundrą, o čia atvykę jų broliai, dolerio ir alkoholio apsvaiginti, taip pat leidžia kraują savo tautiečiams. Skaudu ir gėda! **Ponas.**

PARDUODU BIZNĮ

Parduodu biznį—barą ir restoraną, nes išeinu poilsio. Biznis eina 85 metai ir kas nupirks, nesigailės. Galima pirkti su namu arba tik biznį. Sąlygos labai geros, nes savininkas nereikalauja tuojau įnešti pinigų. Galima mokėti kas mėnesį. Daugiau informacijų: (33)
J. Lugauskas,
426 So. 5th St.,
Brooklyn 11, N. Y.

Reikalingas Darbininkas

Reikalingas darbininkas prie baro ir restorane (bartenderis). Darbas nuolatinis. Gali buti senesnio amžiaus vyras ar moteris, net pusininkas. Kreiptis: (33)
J. Lugauskas,
426 So. 5th St.,
Brooklyn 11, N. Y.

PARDUODU FARMĄ

Parduodu 24 karų farmą su namu ir vištininku gražioj vietoj, netoli ežero. Kreiptis: (33)
J. Dermeitis,
R. 3, Box 208,
Caro, Mich.

PARDUODU FARMĄ

Parduodu dėl ligos farmą su 30 akrų žemės. Stuba iš 6 kambarių, garažas dviem karam, didelė barnė (daržinė), nedidelis vištininkas, visi pastatai nauji. Kaina prieinama.
Alex White,
RFD 2,
Thomaston, Conn.
(33)

PARDUODU FARMĄ

Parduodu dėl ligos farmą su 30 akrų žemės. Stuba iš 6 kambarių, garažas dviem karam, didelė barnė (daržinė), nedidelis vištininkas, visi pastatai nauji. Kaina prieinama. Telefonas: ATlas 3-9608. Thomaston, Conn. (33)

APSIVEDIMAI

Vedybų tikslu noriu susipažinti su gero charakterio vyru, kurs negeria ir turi kiek pinigų. Aš esu 49 metų, darbšti, gera ukininkė ir šeimininkė. Rašyti: (33)
Mrs. Stasa,
R. D. 4, Cortland, N. Y.

GAILIOS DILGĖLĖS

Dzukijoje sakydavo, jeigu nesijauci gerai, tai valgykie dzilgėlių buizų. Mokslininkų yra pasakyta, kad dilgėlės turi geležies, sulphur, potassium ir sodium. Dilgėlės yra gerai dėl tų, kurie turi pečiuose skaudėjimus, inkstų, akmenines ligas, škorbutą, ir kraujo pludimą iš vidurių. Mųs dilgėlės yra sukapotos ir išsijotos, gali virti buiza ar arbatą. Svaras dilgėlių yra $2.00.

ALEXANDER'S CO.
414 Broadway
South Boston 27, Mass.

SUSIVIENIJIMAS LIETUVIŲ AMERIKOJE

KVIEČIA VISUS Į BENDRĄ LIETUVYBĖS DARBĄ

PRIKLAUSYTI Susivienijime Lietuvių Amerikoje, tai susijungti su savo broliais ir sesėmis bendram lietuvybės išlaikymo darbui ir kovai už gražią Lietuvos ateitį.

LIETUVYBĖS SLA VAJUS, prasidėjęs Vasario 16-tą, suteikia įstojimo į SLA lengvatas visiems naujai įstojantiems. Pasinaudokite proga.

APDRAUDA Suisivienijime Lietuvių Amerikoje yra parankiausia, pigiausia ir tikriausia—sujungta su fraternalėmis naudomis. SLA apdrauda pagelbės jums ir jusų šeimai nelaimėje.

SLA VEIKLA ir jo tikslai bei praeityje nuveikti darbai ir pasiekti nuopelnai aprašyti atskiruose leidiniuose, kuriuos gausit tuojau nemokamai, jei parašysite SLA Sekretoriui:

DR. M. J. VINIKAS
307 West 30th Street, New York 1, N. Y.

Vietinės Žinios

VISI VAŽIUOKIME Į NEW HAMPSHIRE

Šios yra paskutinės žinios apie LDD 21 kuopos pikniką, kuris įvyks šį sekmadienį, rugsėjo 16 d., Pesliakų vasarvietėje, Southside Camp, Little Island Pond, Pelham, N. H.

Iš South Bostono eis busai lygiai 11 val. priešpiet nuo Lietuvių Piliečių Draugijos namo, Broadway prie E. St. Kelionė busu $2.

Kas važiuos automobiliais, tie gali naudotis šiuo kelrodžiu:

Iš Bostono važiuoti iki Lawrence, Mass.; ten važiuoti Broadway gatve iki Haverhill St.; Route 110 važiuoti po kairei iki Route 113, ir šalia tautiško parko, mylios atstume, įvažiuosite į Salem Rd. (ten bus iškaba, nurodanti kelią į pikniką); nuo čia sukti į kairę; privažiavus raudoną daržinę (red barn) irgi bus iškaba; iš čia suktis po dešinei ir už mylios rasite pikniko vietą.

Iš Haverhill važiuoti į Methuen; čia pasukti į R. 113 ir važiuoti, kaip iš Lawrence, iki pikniko veitos.

Iš Lowellio važiuoti iki Dracut Center, R. 113, suktis po dešinei ir važiuoti apie 5 mylias iki Salem Rd. (čia bus iškaba); suktis po kairei ir važiuoti, kaip bostoniečiams nurodyta.

Kurie norės vykti piknikan, bet neturi automobilių, tiem patartina atvykti į Lawrence'o Lietuvių Piliečių Klubą, 41 Berkeley St.; iki 2 val. po pietų LDD draugai lawrenciečiai parupins transportaciją piknikan.

Visiems iki pasimatymo.

Pikniko Rengimo Komisija.

City Point Maudyklose Nušautas Ryklys

Pereitą savaitę City Point maudyklose buvo suruoštos Raudonojo Kryžiaus plaukimo pamokos jaunuoliams. Susirinko tukstančiai žmonių. Staiga policijos laivelis paleido gandą, kad prie pat maudyklių nardo didelis žmogėdra—ryklys. Visi pradėjo bėgti iš vandens ir keli policijos laiveliai tuoj leidosi medžioti jurų vilką. Šaudydami jie nusivijo jį iki Thompsono salos ir tenai galutinai jį užmušė.

Radijo Piknikui Praėjus

Lietuvių Radijo Korporacijos piknikas įvyko rugpiučio 2 d., Brocktono Fair Grounds darže. Dovanas laimėjo: (1) George Regdopoulas iš Bostono, (2) Jonas Konstaitis iš Norwoodo, (3) J. Alyward iš Dorchesterio,)4) Danutė Vieraitytė iš So. Bostono ir (5) Tina Carbone iš Watertowno.

Įžangos bilietai laimėjo dovanas šiais numeriai: 025489, 025490, 025495, 025410 ir 025425.

"Miss Lithuania of Mass." titulą laimėjo p-lė Bernardina Gureckaitė iš Brocktono.

Steponas ir Valentina Minkai nuoširdžiai dėkoja visiems pikniko dalyviams ir rėmėjams.

DARIŲ IR GIRĖNĄ PRISIMINUS

Po dvidešimties metų Dariaus ir Girėno žuvimo malonu skaityti spaudoje, kad lietuviai jų nepamiršta. Daugely vietų rengiami gedulingi prisiminimai, ypatingai tenka Chicagos lietuvius už tai pagirti.

Kuomet p. Jurgėla 1932 metais organizavo jų žygį, tuo metu mes gyvenę Amerikoje lietuviai sudėjome visą ką turėjome; bet, dėja, tam didžiajam jų ir musų troškimui įvykdyti—lėktuvu pasiekti Lietuvą—vis dar truko penkių tukstančių dolerių (butiniems prietaisams įsigyti). Šiandien jau pamiršome, kaip tai buvo nepaprastai sunku tą pinigų sumą surinkti. Buvo vargta ištisi metai ir reikiamoji suma nebuvo surinkta.

1933 metais, liepos mėnesį, Darius su Girėnu išskrido iš New Yorko į Kauną, kad ir ne pilnai visa kuo aprupinti. Ant tėvynės slenksčio palužo jų plieniniai sparnai. . . . Soldeno miške, Vokietijoje, žuvo musų didvyriai, nugalėję baisųjį Atlantą. Tą skaudžią valandą pravirko visi amerikiečiai; verkė ir visa Lietuva.

Su begaliniu skausmu širdyje išvažiavau Lietuvon, musų didvyrių laidotuvėsna. Dar šiandien prieš mano akis stovi tas be galo įspudingas laidotuvių vaizdas. Tukstančiai žmonių suplaukė iš visos Lietuvos vietų, visų akys skendo ašarose. Be galo jaudinantis momentas buvo Kauno aerodrome, kai tarpe plaukiančių debesų pasirodė lėktuvų eskadrilė su didvyrių lavonais.

Kapitono Dariaus žmona ir maža dukrytė, sprogstančia skausme širdimi, ištiesusios rankas į kritusių kunus, šaukė: "Tėveli . . . tėveli . . ." Ir visi, kurie tą vaizdą matė, be gėdos jausmo vyrai ir moterys raudojo.

Tai buvo prieš dvidešimtį metų. Šiandien vėl juos prisiminus, noriu pakartoti, kad anais laikais buvo sunku reikiamą pinigų sumą surinkti, bet ir šiandien nėra lengva. Brooklyne Dariaus ir Girėno paminklas dar neužbaigtas. Laiks nuo laiko matome spaudoje paminklo komiteto nusiskundimą, kad vis dar truksta pinigų. . . . Tačiau, mes kažkodėl to "truksta" vis stengiamės neišgirsti.

SLA 365 jaunuolių Jamaica Plain kuopa dvidešimts metų atgal rengė Norwoodo aerodrome aviacijos dieną, kad surinktais pinigais paremtų jų skridimą. Ant 'Lituanica' lėktuvo šono buvo net jų kuopos numeris įrašytas. Ir šiandien, kad padėjus greičiau minėtą paminklą užbaigti, trys kuopos (365, 308 ir 328) rengia gegužinę Rožėno ukyje, kuris randasi prie labai gražaus ežero, 488 No. Main St., Raynham, Mass., rugsėjo 6 d. Ten bus visokių prašmatnybių ne tik suaugusiems, bet ir be galo daug džiaugsmo musų jauniesiems — daug, daug juoko. Visiems puiki programa. Gros orkestras.

Nuoširdžiai kviečiu visus Bostono ir plačios apylinkės lietuvius atvykti ir drauge su mumis pasilinksminti ir kartu paremti šį kilnų tikslą. Visi prisidėkime prie paminklo užbaigimo. Kas neturėjo progos pirmiau, tas gali atlikti savo pilietinę pareigą dabar. Pirkime plytą po plytos iki paminklą užbaigsime! Rugsėjo 6 d. yra sekmadienis. Pirmadienį vėl šventa (Labor Day). Turėsime net dvi laisvas dienas. Taigi visi į šį parengimą!

J. M. Tumavičienė.

KOMISIONIERIUS LONG SLEPIA RAKETIERIUS

Legislatura nesenai įsteigė vadinamą "State Crime Commission," kad ištirtų ir vėliau patiektų raportą kaip šioj valstijoj operuoja visokie raketieriai, šmugelninkai ir kitokie įstatymų laužytojai.

Šita komisija pareiškė tuojau reikalausianti, kad mokesčių komisionierius Long patiektų jai pilną raportą apie tokius kriminalistus, nurodydamas jų vardus ir pavardes, kur jie operuoja ir kiek kuris jų yra sumokėjęs mokesčių už savo pajamas.

Long tuojau atsakė, kad State Crime Commission gali apie tuos piktadarius nesirupintı, nes jis jokių informacijų jai neduosiąs. Esą, valstijos įstatymai draudžia mokesčių komisionieriui išduoti paslaptį, kiek kas mokesčių sumoka.

Tuomet jis buvo paklaustas, kas bus, kai jis išeis iš tarnybos ir State Crime Commission pašauks jį jau ne kaip mokesčių komisionierių, bet kaip privatų pilietį, kuriam liudyti įstatymai nieko nedraudžia?

Well, kaip privatus pilietis aš nieko apie raketierius nežinosiu ir jokių dokumentų neturėsiu, atšovė Mr. Long.

Vadinasi, ar vienaip šitą poną spausi, ar kitaip, vistiek jokių informacijų apie raketierius iš jo neišspausi.

Spauda kelia šitą skandalą aikštėn, bet kas iš to? Plačioji amerikiečių visuomenė ir skaityti tokių dalykų neskaito. Nejdomu. Ji užimta kitokiais dalykais—kas toliau futbolą nuspyrė, arba koks arklys lenktynes laimėjo.

Fabrikas Turi Priimti Atgal Savo Darbininkus

National Labor Relations Board nutarimu, Mt. Hope Finishing Co. iš Dighton turi atgal priimti visus darbininkus, kurie neteko darbo iškėlus fabriką į North Carolina. Be to, darbininkams turi buti sumokėtas skirtumas tarp to, ką jie kitur dirbdami uždirbo ir to, ką jie butų uždirbę Mt. Hope Finishing fabrike, o jei kuris darbo neturėjo, tai visą sumą, kiek jis butų uždirbęs nuo 1951 metų spalių mėnesio, kada fabrikas buvo iškeltas.

Fabrikas turi apmokėti ir kelionės lėšas iki tos vietos, kurioj dabar yra tas fabrikas.

Tas nutarimas fabrikui kaštuotų gana daug pinigų, jis apskundė tą nutarimą apeliaciniam teismui.

BALF'o POBUVIS NORWOODE

Norwoodo BALF'o skyrius kasmet Norwood lietuvių visuomenei surengia bendrą pobuvį—pietus, į kuriuos, jau senu įpratimu, susirenka norwoodiečių didžioji dalis. Tokius pobuvius gražiai paremia vietos lietuviai biznieriai: Dundulis Lunch (F. Ramanauskas), skysto ir kieto kuro biznierius A. Navickas ir kiti. Toks nuoširdus parėmimas rengėjus skatina vis gražiau surengti tokius pobuvius. Meninę programos dalį atlieka vietinės pajėgos. Daugiausia triuso įdeda šeštadieninės mokyklos mokiniai. Retkarčiais prisideda ir suaugusieji padarydami malonaus juoko.

Šiemet toks BALF'o skyriaus pobuvis rengiamas rugpiučio 16 d., 2 val. po pietų, gražioje A. Venskaus sodyboje, 47 Cedar St.

BALF skyrius kviečia visus norwoodiečius atsilankyti į šį pobuvį ir drauge visiems gražiai praleisti laiką ir pasivaišinti. Savo atsilankymu padarysime gerą darbą likusiems Vokietijoje lietuviams palengvindami jų sunkią dalią. Tad visiems iki pasimatymo ateinantį sekmadienį.

Sk. Rep.

Mirė T. Dzeventkauskienė

Po sunkios operacijos, rugpiučio 5 d. mirė Teklė Dzeventkauskienė, apie 60 metų amžiaus Aleko Dzeventkausko žmona.

Velionė buvo Kajetono Ramonsevičiaus duktė, kilusi iš Sudvariškių kaimo, Stakliškių parapijos. Dabar gyveno su savo vyru nuosavame name, Dorchesteryje. Palaidota rugpiučio 8 d., šv. Mykolo kapinėse, Dorchesteryje.

Jos likusiam vyrui, ilgamečiui "Keleivio" skaitytojui, šioj liudnoj valandoj reiškiam gilios užuojautos, o velionei—amžinos ramybės Amerikos padangėj

Automobilių Mokestis Padidės

Mokesčių komisionieriaus Long pranešimu, kitų metų automobilių mokestis bus $51.86 nuo $1,000 vertės. Jei 1954 metų modelis bus registruojamas š .m. spaliugruodžio mėnesiais, tai mokestis imamas tik nuo pusės vertės; bet 1954 metais toks automobilis bus taksuojamas nuo 90% vertės.

Mokesčių rinkėjai turi teisę reikalauti, kad Registry of Motor Vehicles atšauktų registracijos blėtas, jei nėra sumokėti praeitų metų mokesčiai.

Pakliuvo Gembleriai

Lawrence, Mass., policija užklupo lenktynių lažybininkų (gemblerių) lizdą ir suėmė 36 vyrukus, jų tarpe ir jų "karaliuką" Peter Torrisi.

Laiškas T. M. Draugijai

"Keleivio" ofisan yra atėjęs T. M. Draugijai laiškas iš Anglijos.

Streikas Sustabdė Busus

Tarp Massachusetts ir Rhode Island valstijų streikas suparaližiavo busų judėjimą. Streikuoja New England Transportation kompanijos tarnautojai, reikalaudami algų pakėlimo.

Viešnia

Pereitą savaitę "Keleivį" aplankė draugė Marcinkevičienė iš East Hartford, Conn.

Svečias

"Keleivyje" lankėsi senas jo skaitytojas A. Savilionis iš Manchester, Conn. Jis atsinaujino prenumeratą, nusipirko knygų ir, pasisvečiavęs pas savo sesers šeimą So. Bostone, išvyko namo.

Cambridge'uje Parduodamas Meat Marketas

Mėsinė ir grosernė su visais įrengimais ir tavoru parduodama už $2,900. Yra 3 feros svarstyklės, 10 pėdų šiokeisas, didelis šaldytuvas-sandėlis, šaldytuvas aiskrymui laikyt, mašina mėsai raikyt, mašina hamburgui malti, elektrinis šaldytucas coca-colai ir yra kambarys žmogui miegot. Gali dirbti moteris ar vyras. Renda—$30 mėnesiui. Čia pat mokyklos ir visokių tautų bažnyčios. Telefonuot: ELiot 4-3783, arba kreiptis asmeniškai: 574 Cambridge St., Cambridge, Mass. (34)

Parduodami Baldai

Išvažiavimo dėlei reikia parduoti beveik naujus baldus: riešutinis miegamas, vaiko lovelė, salionas ir virtuvė su Frigedaire šaldytuvu ir Bendix plaunamąja mašina. Kreiptis kiekvienu laiku šiuo adresu: 42 E. Cottage St., 3-čias aukštas, Dorchester, Mass.

Reikalingas Kepėjas

Skubiai reikalingas kepėjas. Geros darbo sąlygos. Kreiptis šiuo adresu: (33)

Rayvot Bakery,
178 W. 8th St., South Boston.

Išnuomuojamas Butas

Pigiai išnuomuoju 4 kambarių butą So. Bostone, 301 D St. Pageidaujama pora be vaikų ar trys suaugę. Kreiptis:
699 E. Fifth St., So. Boston 27, Mass., arba skambinti po 5 val. vakaro SO 8-9076. (34)

PARDUODU

Parduodu "furnace," šaldytuvą, pečių, gas range, lovą, komodą ir kitus daiktus. Viskas geram stovy. Galima pirkti po vieną ar visus kartu. (33)

Chas. Kristin,
15 Porter St.,
Brockton 4, Mass.

PARDUODU BIZNĮ

Dėl senatvės parduodu krautuvę—variety store. Geras biznis ir yra 3 kambariai gyventi. Kaina $1,500. Kreiptis: (33)

S. Puceta,
40 Eden St., Chelsea, Mass., arba Telef. CH 3-5651-J.

PARDUODU NAMUS

Parduodamas 2½ aukštų namas gražioje vietoje Dorchesteryje. Pajamų $100 į mėnesį ir puikus 6 kambarių butas savininkui. Automatinis šildymas, elektrinės virtuvės, gražus sodas. Skambinti telefonu po 6 val. vakaro: TAlbot 5-7048. (34)

WATKINS PRODUKTAM Reikalingi Agentai

Watkinso mentolinė kamparo mostis, Watkinso linimentas, Watkinso coconut aliejaus champoo. Kostumeriai, kuriems reikia šių produktų, prašomi telefonuoti: TAlbot 5-3862, arba rašyt: H. J. Cammack, 77 Neponset Ave., Dorchester, Mass. (35)

3 ŠEIMYNŲ NAMAS

Roxburyje parsiduoda labai geram stovy 3 šeimynų, 5-6-6 kambarių namas. Platesnių informacijų klausti telefonu: GA 7-8086. (33)

GERAS MAISTAS—ŽEMOS KAINOS

Everybody's SUPER MARKET

OPEN
• Thurs. • Fri.
and Saturday
'TIL 9 P.M.

251 DORCHESTER ST.
SOUTH BOSTON

Yra V. Stroliai Laiškas

"Keleivio" ofise yra iš Baltimorės atėjęs laiškas V. Stroliai, apie kurį buvo andai "Keleivy" rašyta, kad jis buvo numatytas deportuoti. Jis gyvena apie Bostoną, bet mes jo adreso nežinom. Gal kas galėtų jam pranešti, kad jam yra laiškas?

Susisiekimas Gatvėkariais Nepabrangs

Kaip žinoma, Bostone buvo manoma pakelti 5 centais susisiekimą gatvėkariais ir busais. Prieš tą kilo didelis visuomenės pasipriešinimas. Galų gale nutarta tuo tarpu važiavimo kainos nepakelti.

RADIO PROGRAMA

Lietuvių Radio programa iš stoties WBMS, 1090 kilociklų, veikia sekmadieniais nuo 12 iki 12:30 val. dieną. Perduodamos lietuviškos dainos, muzika ir Magdutės Pasaka.

Biznio reikalais kreiptis į Baltic Florists gėlių ir dovanų krautuvę, 502 East Broadway, So. Bostone. Tel. SO 8-0489. Ten gaunamas ir "Keleivis."

Steponas Minkus.

LIETUVOS AIDŲ RADIO PROGRAMA

Sekmadieniais nuo 12:30 iki 1:00 valandos popiet iš stoties WBET, 1460 klc. Vedėjas: Povilas Lapėnas.

Biznio reikalais kreiptis šiuo adresu:

PAUL LAPENAS
119 Wrentham St., Dorchester
Tel. CO 5-5564

PASAULIO LIETUVIŲ ŽINYNAS

Vasaros atostogų metu nesileisk į kelionę be PASAULIO LIETUVIŲ ŽINYNO, kurio pagalba bet kuriame pasaulio mieste atsidurės greitai surasi lietuvių kolonijas, įstaigas, organizacijas ir atskirus veikėjus. Be to, ŽINYNE rasite smulkiai išaiškintą naująjį Jungtinių Amerikos Valstybių Walter-McCarren Imigracijos ir Piliečybės Įstatymą, vizų gavimo ir įvažiavimo procedurą, rasite plačiai ir suprantamai išaiškintą J. A. Valstybių mokyklų sistemą, kaip įsigyti specialybę ar patekti į pelningesnę profesiją. Turėdami ŽINYNĄ jusite, kad po ranka jums yra viso pasaulio lietuvių įstaigos, organizacijos, visuomenininkai, profesoriai, žurnalistai, rašytojai, įvairių religijų dvasininkai ir tt. Panašaus leidinio lietuvių kalboje dar nėra buvę. ŽYNYNAS butinai reikalingas kiekvienam kulturingam lietuviui. Reikalaukite pas platintojus arba tiesiai iš redaktoriaus pasiunčiant penkis dolerius: Mr. A. Simutis, 41 W. 83rd St., New York 24, N. Y. (32)

APSIDRAUSK NUO LIGOS IR NELAIMĖS

Už $12 per metus gausi ligoje $25 pašalpos savaitei

Visais insurance reikalais kreiptis į:

BRONIS KONTRIM
598 East Broadway
South Boston, Mass.
Tel. SO 8-1761 ir SO 8-2483

Tel. SO 8-2150
SAV-ON ROOFING CO.
409 W. Broadway
South Boston, Mass.
Savininkai
Paul Lapenas, Jr., ir
Alphonse Stecke
Dengiam Stogus ir Sienas
Geriausiais "Bird" Kompanijos Šingeliais
Apkainavimas Dykai
(Free Estimate)

LIETUVIŲ MELODIJOS VALANDA

Populiariškos Radio Programos

Sekmadienio rytais nuo 11 iki 12 val. iš stoties WHIL, 1430 klc.

Biznio reikalais kreiptis:

409 W. Broadway, So. Boston.
Arba telefonuokit: SO 8-0520.

DR. D. PILKA

Ofiso Valandos: nuo 1 iki 4 ir nuo 7 iki 8

546 BROADWAY
SO. BOSTON, MASS.
Telefonas: SOUth Boston 1320

FLOOD SQUARE HARDWARE CO.

Savininkas A. J. Alekna
628 East Broadway
South Boston 27, Mass.
Telefonas SO 8-4148

Benjamin Moore Malevos
Popieros Sienoms
Stiklas Langams

Visokie Reikmenys Namams
Reikmenys Plumberiams
Visokie Geležies Daiktai

Tel. AV 2-4026

Dr. John Repshis

LIETUVIS GYDYTOJAS

Valandos: 2-4 ir 6-8
Nedėliomis ir Šventadieniais: nuo 10 iki 12 ryto

495 Columbia Road
Arti Upham's Corner
DORCHESTER, MASS.

A. J. NAMAKSY

REAL ESTATE & INSURANCE
409 W. Broadway
SOUTH BOSTON, MASS
Office Tel. SOboston 8-0948
Res. 37 ORIOLE STREET
West Roxbury, Mass.
Tel. PArkway 7-0402-M.

Tel. SO 8-2712 arba BI 4-9018

Dr. J. C. Seymour

(LANDŽIUS)

Lietuvis Gydytojas ir Chirurgas

Vartoja vėliausios konstrukcijos X-RAY Aparatą
Pritaiko Akinius

VALANDOS: nuo 2-4 nuo 7-8

534 BROADWAY,
SO. BOSTON, MASS.

Tel. SO 8-2805
DAKTARAS

J. L. Pašakarnis

OPTOMETRISTAS

Ofiso valandos:
Nuo 9 ryto iki 7 vakaro
Seredomis:
Nuo 9 ryto iki 12 dieną

447 Broadway
SO. BOSTON, MASS.

Lietuviška Aptieka

Savininkas H. CABIT
100 Dorchester Street
SOUTH BOSTON
Tel. SO 8-4149

Turim visokių vaistų. Siunčiam net Europon. Kalbam lietuviškai. Patarnavimas mandagus; kainos nebrangios. Gyvename čia jau 20 metų.

VAISTAS "AZIVA"

1—Vaistas nuo nudegimo ir nuo nušutimo vandeniu.
2—Vaistas nuo atdarų žaizdų—mostis.
3—Akių vaistas.
4—Vaistas nuo kojų nieżėjimo, pirštams, tarpupirštėms ir papirštėms.
5—Vaistas nuo galvos nieżėjimo.
6—Vaistas nuo kosulio. Greit pagelbsti.

Reikalaukite šitų vaistų pažymėtais numeriais. Kaina už kiekvieną numerį $1.00. Pinigai, čekis ar money orderis iš kalno. Adresuokit: (4-4)

Joseph Machinskas
295 Silver Street
South Boston 27, Mass.