KELEIVIS
PRENUMERATA METAMS:
Amerikoje, Kanadoje, Pietų Amerikoje, Europoje..$4.00
KELEIVIS
636 Broadway, So. Boston 27, Mass.

KELEIVIS

THE TRAVELER — LITHUANIAN WEEKLY

KELEIVIS
Lithuanian Weekly
Represents over 75,000 Lithuanians in New England and about 1,000,000 in the United States
KELEIVIS
636 Broadway, So. Boston 27, Mass.

NO. 4 | "Keleivio" Telefonas: SO 8-3071 | SOUTH BOSTON, MASS., SAUSIO (JANUARY) 26, 1955 | Atskiro Numerio Kaina 10 Centų | 50 METAI

Entered as Second Class Matter February 23, 1905, at the Post Office at Boston, Mass., under the Act of March 3, 1879

Prezidentas Prašo Kongresą Įgaliojimų Ginti Formozą

Pranešimas Kongresui Prašo Įgaliojimų Ginti Formozą ir Peskadores Salas; Amerikos Laivynas Padėtų Išgabenti Kinų Nacionalistų Karius iš Mažųjų Salų Kinijos Pakraščiuose; Prezidento Žygis Yra Įspėjimas Komunistams ir Kartu Kvietimas Daryti Paliaubas

Prezidentas D. D. Eisenhower šį pirmadienį kreipėsi į kongresą su pranešimu apie vyriausybės politiką Tolimuose Rytuose. Prezidentas sako, kad Amerikos interesai reikalauja išsaugoti Formozos salą, kad ji nepatektų į komunistų rankas, todėl prezidentas nori, kad kongresas įgaliotų vyriausybę ginti Formozą ir prie Formozos esamas Peskadores salas, jei kinų komunistai bandytų jas pulti. Kartu prezidentas nori, kad kongresas savo rezoliucijoj duotų sutikimą, kad Amerikos karo laivai būtų panaudoti išgabenimui kinų nacionalistų karių iš mažųjų salų prie Kinijos pakraščių. Kadangi karo laivai, padėdami kinų nacionalistams trauktis iš tų salų, gali įsivelti į kautynes su kinų komunistų karo pajėgomis, tai prezidentas ir tam žygiui nori gauti kongreso sutikimą.

Vėliausiomis žiniomis Amerikos karo laivai jau plaukia prie Tachen salų, kurias kinų komunistai puola. Laivai vyksta paimti iš Tachen salų kinų nacionalistų karius, partizanus ir civilius žmones, kurie nori trauktis nuo bolševikų. Iš viso reikės išgabenti apie 30,000 žmonių. Susikirtimai su bolševikais gali būti neišvengiami, nes kinų bolševikai pakraščių salas gali apšaudyti iš sausumos, o komunistų lėktuvai tas salas nuolat daužo.

Kinų nacionalistai pirma skelbė, kad jie esą griežtai priešingi mažųjų salų užleidimui bolševikams be mūšių, bet Amerikos įkalbinėjami, jie paskutiniu momentu sutiksią su salų apleidimu.

Prezidento kreipimasis į kongresą išaiškina visam pasauliui Amerikos politiką Tolimuose Rytuose. Ta politika ir ten yra taiki. Amerika nedarys nieko, kad kinų nacionalistai galėtų pulti komunistinę Kiniją ir nepadės kinų nacionalistams ginti visų mažųjų jų rankose esamų salų prie Kinijos pakraščių. Jei kinų komunistai nori karo paliaubų, jie tokias paliaubas gali gauti ir galės būti tikri, kad kinų nacionalistai jų nepuls.

Kinų narionalistai, savo ruožtu, būtų tikri, kad kinų komunistai jų nepuls Formozos saloje. Kuriam laikui būtų dvi Kinijos—komunistinė su 600,000,000 gyventojų ir nacionalistinė Formozos saloje su 9,500,000 gyventojų.

Kongresas neabejojamai duos prezidento prašomą sutikimą panaudoti mūsų karo jėgas Formozai ginti ir mūsų karo laivus kinų nacionalistų kariams išgabenti iš mažųjų kinų salų. Kai kurie senatoriai ir kongresmonai sako, kad prezidentas turi visą galią ir be be kongreso rezoliucijos pasiųsti karo laivus Formozai ginti ir kinų nacionalistus išgabenti.

Kinų komunistai skelbia, kad jie nesutiks daryti karo paliaubas su kinų nacionalistais ir reikalauja, kad jiems būtų užleista Formoza, kaipo Kinijos dalis. Bet kinų komunistų ir nacionalistų galutinis nusistatymas paaiškės tik pradėjus derybas dėl karo paliaubų. Tokioms deryboms, pagal Amerikos siūlymą, tarpininkautų Jungtinių Tautų organizacija.

Kinija Laiko 800 Amerikiečių

Senatorius Knowland, republikonų vadas senate, sako, kad komunistinė Kinija laiko ne 13 ir ne 15 mūsų karių, kaip ji skelbia, bet gal būt virš 800 mūsų kareivių dar yra laikomi Kinijos kalėjimuose. Daug Amerikos karių, patekusių į bolševikų nelaisvę Korejoj, kur tai dingo ir jokių jų pėdsakų nėra. Bolševikai nepraneša nei apie jų mirtį, nei apie jų kitokį likimą. Iš to sen. Knowland ir tvirtina, kad daug mūsų karių dar turi būti laikomi Kinijos kalėjimuose.

Komunistinė Kinija skelbia, kad ji leisianti nuteistųjų vienuolikos Amerikos lakūnų giminėms lankyti kalinamus karius Kinijoj.

RUSŲ KOMPARTIJOS ARCHYVAS AMERIKOJE

Amerikos kariuomenės rankose yra Rusijos komunistų partijos Smolensko srities archyvas. Tie archyvai, mat, karo metu pateko į vokiečių rankas ir paskui atiteko amerikiečiams.

Iš tų archyvų specialistai gauna labai daug žinių apie Rusijos gyvenimą komunistų diktatūroje ir ypač daug medžiagos apie kruviną kolektivizaciją, kurią bolševikai pravedė teroru Rusijos kaime 1929-1932 metais

ATOMINIO SUBMARINO PIRMOJI KELIONĖ

Šiomis dienomis pirmasis atomo jėga varomas povandeninis laivas "Nautilus" buvo išvykęs pabandyti, kaip jam vyksta plaukti. Žinovai patenkinti, nes mašinos veikė taip, kaip buvo numatyta.

Senatas Patvirtina Azijos Sutartį

Senato užsienių reikalų komisija pereitą savaitę 14 balsų prieš 1 patvirtino sutartį Pietryčių Azijai ginti (Manilos sutartį), o šią savaitę laukiama, kad visas senatas tą sutartį patvirtins. Senatas turi sutartį patvirsų. Sutartį pernai rugsėjo tinti dviem trečdaliais bal- 8 d. pasirašė 8 valstybės.

Sutartis su kinų nacionalistais dėl savitarpinės pagalbos senate dar nesvarstoma, nes prieš tą sutartį iškilo visokių abejonių. Bet ir dėl tos sutarties patvirtinimo mažai abejojama.

Passamaquoddy Vėl Bus Tyrinėjama

Prezidento D. D. Eisenhowerio pasiūlytame biudžete ateinantiems metams numatoma vienas milionas dolerių Passamaquoddy įlankai tyrinėti.

Jau 36 metai kalbama Passamaquoddy įlanką (tarp Maine valstijos ir Kanados) atitverti nuo jūros ir panaudojant užtvanką pastatyti galingą elektrainę. Toje įlankoje potvynių metu vanduo pakyla 27 pėdas. Vandens potvynių jėgos panaudojimas elektrai gaminti būtų pirmas jūrų jėgos išnaudojimas elektros gamybai.

Passamaquoddy įlankos tyrinėjimas buvo daromas "new deal'" laikais, bet tada dešinieji politikieriai tą darbą apšaukė socialistiniu "boondogle'" ir darbas buvo nutrauktas.

Diktatorius Tito Teisia Opozicionierius

Šią savaitę Jugoslavijos teisme eina byla dviejų komunistų vadų, kurie viešai pasisakė už diktatoriško režimo sudemokratinimą. Teisiami M. Džilas ir V. Dedižer, buvę aukšti komunistų partijos pareigūnai, nukrypę nuo teisingosios Tito linijos.

Kostarikos Maištas Jau Numalšintas

Kostarikos karo vadai praneša, kad sukilimas tame krašte jau yra numalšintas. Maištininkai, kurie buvo atvykę iš Nikaragvos, bėga, jie sumušti ir netvarkoje traukiasi link Nikaragvos sienos. Miestai La Cruz, Puerto Soley ir kiti išlaisvinti.

Kostarikos maištas pasisekė gana greit numalšinti todėl, kad Amerikos Valstybių Organizacija greitai įsikišo ir pasiuntė savo stebėtojų komisiją, kuri prižiūrėjo, kad iš Nikaragvos nebūtų siunčiama kariuomenė ir karo medžiaga į Kostariką, o Jungtinės Amerikos Valstybės sutiko parduoti Kostarikai 4 kovos lėktuvus (po $1 už lėktuvą), kad išvaikius maištininkų lėktuvus.

VYRIAUSYBĖ LAUKIA ŪKIO PAKILIMO

Metiniame pranešime kongresui apie ūkio padėtį prezidentas D. D. Eisenhower numato, kad 1955 ir 1956 metais ūkio gyvenimas eis geryn ir vyriausybė laukia didesnių pajamų iš įvairių mokesčių. Todėl ir būsimų metų (1955-6) biudžete vyriausybė numato tik apie pustrečio biliono dolerių nedateklių.

GIMINĖS ĄBEJOJA VYKTI Į KINIJĄ

Kinijoj kalinamų Amerikos lakūnų giminės abejoja, ar jiems pasinaudoti kinų komunistų leidimu vykti lankyti savo giminių kinų kalėjimuose ar ne. Kai kurie nori vykti, kiti sako, kad jų kelionė pasitarnaus tik bolševikų propagandai. Kariai belaisviai turi būti paleisti. Taip mano ir Amerikos vyriausybė, kuri sako, kad giminės vyktų į Kiniją "savo atsakomybe."

Maištas Gvatemaloj Greit Numalšintas

Gvatemaloje pereitos savaitės gale įvyko kariškas sukilimas, kuris betgi greit buvo užslopintas. Gvatemalos vyriausybė praneša, kad apie 10 žmonių buvo nukauta susirėmime tarp maištininkų ir kariuomenės.

Maište dalyvavo civiliai žmonės ir kariai, bet maištininkams nepavyko patraukti į savo pusę didesnio kareivių skaičiaus, todėl sukilimas buvo greit užsmaugtas. Gvatemalos valdžia sako, kad sukilimui vadovavę komunistai.

Įspėja Kraštą dėl Monopolių Pavojaus

Senato viena pakomisija, kuri tyrinėjo Dixon-Yates sutarties sudarymą (dėl statymo elektrainės Tennessee slėnio elektrainių tinklui) skelbia, kad dabartiniu metu visoj Amerikoj eina stambių įmonių susijungimas ir daugelyje ūkio šakų gresia monopolių įsigalėjimas. Senato pakomisija, vadovaujama sen. Langer iš North Dakotos, ragina vyriausybę ir kongresą kovoti prieš monopolių pavojų.

Senato pakomisija ypač pabrėžia, kad privačios monopolinės elektros kompanijos pradeda smarkią kovą prieš valstybines ir koperatines elektraines ir nurodo, kad ir Dixon-Yates sutartis yra monopolinio kapitalo rankose. Pakomisija siūlo tą sutartį atmesti.

GEN. FRANKO KALBA APIE SAVO ĮPĖDINĮ

Ispanijos diktatorius Franko pasikalbėjime su spaudos atstovais sakė, kad jis nors ir esąs sveikas, bet dėl savo 62 metų amžiaus turįs susirūpinti savo įpėdiniu. Jis numato, kad jo vietą galėtų užimti Burbonų princas, bet būsimas karalius turės būti diktatorius, o ne šiaip sau karalius parlamentarinėj tvarkoj.

Kongresas Pradeda Svarstyti Sveikatos Apdraudos Klausimą

Vyriausybė Siunčia Kongresui Savo Pasiūlymus, Kurie Vargu Bus Priimti; Demokratai Žada Pasiūlyti Savo Programą Žmonių Sveikatai Palaikyti; Priverstino Sveikatos Draudimo Šalininkai ir Šiame Kongrese Neturi Daugumos įstatymui Pravesti

Šį antradienį prezidentas D. D. Eisenhower vėl siūlo kongresui išleisti įstatymą dėl gyventojų sveikatos pagerinimo. 83-me kongrese prezidentas darė panašius pasiūlymus, bet jie kongreso buvo atmesti. Dabar prezidentas pakartoja savo siūlymą dėl privačių draudimo organizacijų ir kompanijų perdraudimo, kad jos neturėtų nuostolių ir virš to siūlo 20,000,000 dolerių išdalyti iš federalinio iždo valstijoms neturėtėliams, akliems, seniems žmonėms, invalidams ir neturtingųjų vaikams gydyti.

Bet prezidento siūlymas ir šiame kongrese vargu praeis. Demokratai sako, kad jie pasiūlysią savo įstatymą, bet koks jis bus, dar nėra žinoma. Kongresmonas J. J. Dingell, demokratas iš Michigan, kuris jau seniau kartu su senatoriu Murray siūlė išleisti priverstino sveikatos draudimo įstatymą, ir šiame kongrese pakartojo savo siūlymą, bet mažai tėra vilties, kad jo įstatymo projektas apie ligonių kasas praeitų.

Iš kongreso vadų pasisakymų galima spėti, kad įstatymas apie žmonių sveikatos palaikymą šiame kongrese bus priimtas, bet koks jis bus, dar negalima pasakyti. Laukiama, kad įstatymas rems privatų žmonių apsidraudimą įvairiose sveikatos draudimo organizacijose, o, be to, federalinei vyriausybei bus pavesta remti gydytojų ruošimą ir ligoninių statymą.

Traukia Teisman Skelbimų Sukčius

New Yorke vienas prokuroras, Edward S. Silver, po aštuonių mėnesių sekimo, nutarė traukti teismo atsakomybėn televizijos ir radijo skelbimų raketierius. Pagal prokuroro aiškinimą sukčiai per radiją ir televiziją garsina labai pigiai parduodamas prekes, kaip tai dulkių siurblius, siuvamas mašinas ir panašius dalykus, o kai žmonės į skelbimus atsiliepia, tada apsukrūs pardavėjai stengiasi pirkėjams įpiršti visai kitokias prekes ir visai kitokiomis kainoms. Apsukrūs monelninkai ne stačiai vogė iš kišenės pinigus, bet šumaniai suvedžiojo pirkėjus.

Prokuroras per 8 mėnesius surinko daugybę medžiagos apie skelbimų raketierių darbą ir grandžurė dabar pradeda tų raketierių darbus aiškinti.

Visoi Prancuzijoj Dideli Potvyniai

Prancūzijoje dėl didelių liūčių ir dėl sniego staigaus tirpimo kalnuose patvino upės ir labai daug kaimų ir miestų skaudžiai nuo potvynių nukentėjo. Patvino ir Senos upė, kuri teka per Paryžių. Upė kol kas miesto dar neužliejo dėka ant greitųjų supiltiems pilimams, bet į kai kuriuos pastatus upės vanduo jau sunkiasi. Svarbieji istoriniai pastatai ginami nuo vandens pompomis.

Amerikos kariai Prancūzijoj nenuilstamai dalyvauja žmonių gelbėjime nuo potvynių, šalia sutelktų prancūzų karių, policijos ir civilės apsaugos vyrų.

830,000 VOKIEČIŲ PROTESTAVO STREIKU

Sausio 22 d. 830,000 angliakasių ir plieno darbininkų Vokietijoj buvo išėję į protesto streiką prieš Vokietijos ginklavimąsi. Su angliakasiais ir plieno darbininkais pasiskelbė solidarūs gelžkeliečiai ir kitos unijos.

Vokietijos vyriausybė kreipėsi į organizuotus darbininkus kviesdama juos nekelti streikų ir suirutės dėl Vokietijos numatomo ginklavimosi, nes esą tik toks kelias lieka vokiečių tautai, kad pasiekus visos Vokietijos suvienijimo.

PASISKELBĖ ESĄS JĖZUS KRISTUS

Jonas Čaplinski, nesenai atvykęs į šį kraštą lenkas, New Britain, Conn., mieste pasiskelbė esąs Jėzus Kristus. Jis surado tris mokinius, kurie jį pripažino Kristumi. Kai naujasis Jėzus Kristus pradėjo plačiau veikti ir žmones mokinti, įsikišo policija ir jį suėmė. Jis buvo natrauktas į teismą už "ikūnijimą dievybės," kas Connecticut valstijoj yra draudžiama. Teismas betgi nepasmerkė Jono Čaplinskio, jis buvo pasiustas į ligoninę jo protui ištirti, o jo trys mokiniai, Mečyslovas Majevski, Antanina Suszko ir Dina Kranowicz, dėl stokos įrodymų, liko nenubausti.

"Keleivyje" naudinga yra daryti visokius biznio skel-

Paliaubos Kinijoj

Amerikos vyriausybė pasiūlė, kad Jungtinių Tautų organizacija susirūpintų karo paliaubomis tarp Kinijos komunistų ir nacionalistų. Reikia manyti, kad Jungtinių Tautų organizacija į valstybės sekretoriaus John Foster Dulles ir prezidento D. D. Eisenhower pasiūlymą atsilieps palankiai ir kas nors bus daroma, kad pilietinis karas Kinijoj būtų baigtas taip pat, kaip buvo baigti Korejos ir vėliau Indokinijos karai—paliaubomis ir faktiškos padėties pripažinimu, ar bent laikinu pripažinimu.

Kinijos nacionalistai Formozoje dėl Amerikos siūlymo esą labai nepatenkinti. Jei Amerikos pasiūlymas būtų Jungtinių Tautų paremtas ir jei komunistinė Kinija su tuo siūlymu sutiktų, tai ir kinų nacionalistai turėtų su paliaubomis sutikti ir turėtų atsisakyti nuo vilties kada nors grįžti į pačią Kiniją ir išvaryti iš ten komunistų valdovus. Bet ar jiems tas patinka ar ne, jei kinų komunistai sutiks su JT tarpininkavimu, kinų nacionalistai turės sutikti, nes be Amerikos pagalbos jie negali kariauti ir jokiu būdu negali net svajoti apie "grįžimą" į Kiniją.

Bet ar su tuo sutiktų kinų komunistai? Pasikalbėjimuose su JT sekretoriu Dag Hammarskjold kinų komunistai skundėsi, kad jie biją kinų nacionalistų įsiveržimo į Kiniją. Jei jie tikrai tokio įsiveržimo "bijo," tai jie dabar turi progą nuo tos "baimės" išsivaduoti ir, palikę ramybėje Formozą, gyventi be baimės Kinijos platybėse ir konsoliduoti savo režimą, kaip jiems patinka. Kinų komunistams nuraminti Amerika ir daro siūlymą, kad Jungtinių Tautų organizacija tarpininkautų karo paliauboms.

Visas paliaubų klausimas susiveda prie to, ar kinų komunistai tikrai "bijo" kinų nacionalistų įsiveržimo (su Amerikos pagalba). Kol kas apie tokią baimę sunku buvo kalbėti, nes Amerika nerodė ir nerodo jokio noro kinų nacionalistus remti, kad jie galėtų bandyti daryti įsiveržimą į pačią Kiniją. Kinų nacionalistų jėgos, tegu ir skaitomos šimtais tūkstančių karių, yra silpnos ir kinų komunistams didelės baimės jos negali įvaryti. Kinų nacionalistų įsiveržimas būtų galimas tiktai tame atsitikime, jei Amerika mestų dideles karo laivyno ir oro pajėgas jiems padėti. Todėl galima abejoti, ar kinų komunistai tikrai "bijo" Čankaišeko, ar tik ieško priekabių ir nori, kad Amerika leistų Čankaišekui susilpnėti, o tada kinų komunistai su juo apsidirbtų greitai ir griežtai ir visai be jokios "baimės," kad kas nors jiems pastos kelią tame žygyje.

Jungtinių Tautų organizacija į atskirų valstybių vidaus reikalus nesikiša. Jei ji imtųsi tarpininkauti tarp kinų nacionalistų ir komunistų, tai būtų pirmas bandymas įsimaišyti į pilietinį karą ir atstatyti taiką ne tarp dviejų ar daugiau valstybių, bet vienos valstybės pilietinėse imtynėse. Bet žinovai mano, kad JT organizacija gali surasti būdą įsikišti į kinų tarpusavį karą, nes tas karas gresia taikai tarp valstybių, o todėl tai yra ir JT reikalas. Su kokiu pasisekimu JT organizacija bandys kinų karo paliaubas sulipdyti, parodys netolima ateitis.

Belaukiant karo paliaubų kinų komunistai savo "baimę" dėl kinų nacionalistų įsiveržimo rodo koncentruotais puolimais prieš kinų nacionalistų valdomas salas. Jie jau paėmė vieną gerai sustiprintą Yikiang salą ir jau atakuoja kitą salą Tachen salų grupėje, į šiaurę nuo Formozos. Kinų komunistai puolimuose prieš salas naudoja virš 200 karo lėktuvų, daug artilerijos ir karo laivų. Izoliuotos mažos salos, tegu ir gerai sustiprintos, prieš koncentruotą kinų komunistų puolimą negali atsilaikyti ir visai galimas daiktas, kad kinų komunistai greitu laiku apvalys visus savo pakraščius nuo kinų nacionalistų salų. Tai būtų gana įdomus "baimės" parodymas.

Kol eina derybos, tegu kol kas ir netiesioginės, tarp kinų komunistų ir Amerikos, kinų komunistai gali atakuoti kinų nacionalistų salas be baimės, kad Amerika įsikiš į kautynes ir padės kinų nacionalistams puolikus išvaikyti. Toks Amerikos įsikišimas į salų kautynes būtų priešingas derybų dvasiai, o, be to, jei Amerika nemano remti kinų nacionalistų įsiveržimo į pačią Kiniją, tai jai visai ir nesvarbu, kieno rankose yra mažutės salos prie Kinijos pakraščių. Amerika yra tik pasižadėjusi remti kinų nacionalistus tame atsitikime, jei kinų komunistai bandytų pulti pačią Formozos salą arba netoli Formozos esančias Peskadores salas.

Kinų komunistai, išnaudodami savo tariamą baimę ir Amerikos derybų norą, valo kinų nacionalistų salas, o Amerika laukia, kokių vaisių duos jos iškeltas pasiūlymas, kad Jungtinių Tautų organizacija tarpininkautų kinų pilietinio karo paliauboms sudaryti. Viena pusė salas ima, o kita—paliaubų laukia.

Apžvalga

ŽEMIŠKA ASMENYBĖ

Montrealyje kai kurie lietuviai, buvę činauninkai, minėjo A. Smetonos 11 metų mirties sukaktuves. Ta proga kalbėjo V. Rastenis, tautininkų partijos vadas, kuris teikėsi Antaną Smetoną nukelti į "žemiškų asmenybių" skaičių. Pagal "Nepriklausomą Lietuvą" V. Rastenis sakė:

"... turėjom tris prezidentus ir jiems visiems pridera vienoda pagarba. A. Smetona išbuvo prezidentu 14 metų, taigi du trečdaliu viso nepriklausomos Lietuvos gyvenimo. Politinė veikla negreit sulaukia įvertinimo, reikia ilgo laiko, kad nuomonė nusistovėtų. Po 11 metų ir į prezidentą Smetoną pradedama žiūrėti kaip į žemišką asmenybę.

"Bet viena mums aišku, kad jis išvarė gilią vagą mūsų tautos dirvone ir pasėjo sėklą, nors čiti įžvelgia, kad tai nebuvo gera sėkla, bet piktžolės. Kai kas jos valstybinę sistemą laikė fašizmo kopija, nors jis turėjo galvoje tik absoliutų parlamentarizmą ir drausmingą visuomenę."

V. Rastenis, pagarsėjęs savo dergimais demokratinės tvarkos, Amerikos dolerių paragavęs, jau reiškia "lygią pagarbą" ir tautos rinktiems prezidentams ir A. Smetonai, kuris revolveriais ir kreivomis priesaikomis save įkėlė į prezidento sostą.

Vadinasi tiek jau pažangos V. Rastenis padarė. Jis nebesispiaudo į Grinių ir Stulginskį ir juos neva tai "gerbia" tiek pat, kiek ir Smetoną. Gaila, kad jis nesušuko: Tegyvuoja nuverstieji ir nuvertusieji!

Iš V. Rastenio sužinome, kad po 11 metų į A. Smetoną "pradedama žiūrėti, kaip į žemišką asmenybę." Iš to sektų, kad seniau buvo idiotų, kurie į Smetoną žiūrėjo, kaip į "viršžemišką asmenybę"?

Nukėlęs A. Smetoną į "žemiškų asmenybių" skaičių, V. Rastenis tuoj pat ima malti apie tą "lietuviško skonio" valstybinį šungrybį, visokias pasakas, apie jo liberalizmą, apie jo "absoliutų parlamentą" ir panašias nesąmones.

Kad V. Rastenis vizgina liežuvį už A. Smetoną galima suprasti. Bet kad lietuvių visuomenėje dar yra užtenkamai žmonių, kurie pripildo svetainę diktatoriaus atminčiai minėti, tai yra nei šis nei tas. Rodos, po 11 metų ir buvusiems smetoninio režimo parazitams jau turėtų būti aišku, kad fašistuojanti diktatūra Lietuvai buvo didelė nelaimė. Deja, kai kurie žmonės vis dar gyvena "didingus laikus," kada užsirioglinusi į prezidento sostą erkė skelbė, jog "Lietuvos svoris spręs Europos Rytų likimą." Tokie tipai ir Montrealyje atsidūrę vis dar dūsauja diktatoriaus.

KINŲ KOMUNISTŲ PUOLAMOS SALELĖS

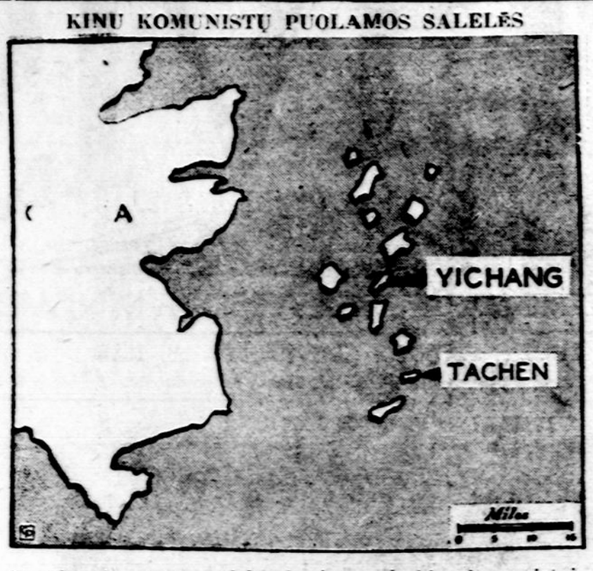

Žemėlapyje matome saleles, kurias puola kinų komunistai. Jos tėra vos 200 mylių atstu nuo Čankaišeko valdomos Formozos. Yichang sala jau paimta ir puolamos kitos.

Sugyvenimas ir Propaganda

Amerika varo plačią propagandą per radiją ir įvairiomis kitokiomis priemonėmis prieš totalitarinį bolševizmą. "Amerikos Balso" radijo siųstuvai kalba įvairiausiomis kalbomis į pavergtąsias tautas, tą pat daro "Laisvosios Europos" radijas, kuris yra išlaikomas amerikiečių aukomis. Propagandai tarnauja balionai, leidžiami į orą su įdėtais atsišaukimais, kuriuose pavergtoms tautoms kalbama apie jų prarastą laisvę ir apie laisvės atgavimą.

Propagandos tikslas yra palaikyti pavergtųjų tautų žmonėse gyvą priešinimosi dvasią ir gyvą viltį, kad jų vergijos laikas kada nors baigsis. Neretai kalbėtojai, per "Amerikos Balsą," nešykštauja griežtų žodžių ir tariamai rimtų pažadų, kad laisvės diena ateis, kad ji jau nebetoli, kad vergija grius ir pan.

"Amerikos Balsas" kalba ir į lietuvių tautą. Ir lietuviams pavergtoj Lietuvoj kalbama apie laisvę, apie vergijos galą, apie nepriklausomybę ir panašius dalykus.

Nėra abejonės, kad pavergtuose kraštuose "Amerikos Balso" žodžiai yra gaudomi, kaip vilties žadintojai ir laisvės pranašai. Jie yra įrodymas pavergtiesiems, kad laisvasis pasaulis jų neužmiršo, jais rūpinasi dėl jų vergijos sielojasi ir ką tai daro, kad pagreitinus vergijos galą.

Bet kyla klausimas, kaip "Amerikos Balso" ir panašių propagandos įstaigų žodžius galima suderinti su "sugyvenimu," kuris dabar yra Amerikos politikos kelrodis, nors gal ir laikinas? Sugyvenimas reiškia, kad du pasauliu gyvena šalia vienas kito ir nei vienas nei kitas nesikėsina nieko iš kito nei vogti nei vaduoti. Bent tokia turėtų būti "sugyvenimo" prasmė. Kad bolševikiška Rusija ir bolševikiška Kinija sugyvenimą gali ir kitaip aiškinti, jei joms tas bus naudinga, nekeičia to žodžio prasmės ir nekeičia fakto, kad Amerika rengiasi ilgoms, bet taikioms rungtynėms su bolševikišku pasauliu. Ką tose sąlygose reiškia varoma propaganda apie pavergtųjų išlaisvinimą, arba kokios prasmės gali turėti pažadai, kad pavergtiesiems išauš laisvės diena, kad jų vergija pasibaigs, kad laisvasis pasaulis rūpinasi pavergtaisiais?

Sugyvenimo gadynėj propaganda turėtų būti kitokia, negu tada, kada buvo kalbama apie vadavimo politiką. Sugyvenimo politiką vedant reikėtų pavergtiems žmonėms sakyti: Mes linkime jums laisvės, bet mes nieko nedarysime, kad jūs būtumet laisvi; mes skaitome, kad visos tautos turi teisę tvarkytis taip, kaip jos nori, bet mes nieko nedarysime, kad tautos gautų teisę tvarkyti savo gyvenimą, kaip jos nori; mes esame tikri, kad vergija kada nors grius, bet mes nieko negalime ir penorime daryti, kad vergija greičiau sugriūtų; mes linkime jums kovoti savo jėgomis už savo išvadavimą ir kada jūs atgausite laisvę, mes būsime pirmieji, kurie jums pasiųs širdingiausius sveikinimus su laisvės atgavimu.

Jei tokią "propagandą" pavergtieji išgirstų, jie, be abejonės, "Amerikos Balso" nebesiklausytų ir visas propagandos reikalas savaime pasibaigtų. Bet pavergtoms tautoms taip nesakome. Nors Amerika ir pasisuko į sugyvenimą, bet užsukta propagandos mašina vis dar kalba apie laisvę, o kai kurie kalbėtojai nesigaili ir griežtų žodžių, kada jie kalba į pavergtuosius.

Gal kada nors ir propagandos fronte bus padaryti pakeitimai, kurie atitiks laiko dvasią ir sugyvenimo politiką. Kol kas tokio suderinimo nėra.

Atsimenu karo metu buvo kalbama, kad Amerika turėtų skelbti savas žinias lietuvių, latvių ir estų kalbomis. Bet tas nebuvo daroma. Nebuvo todėl, kad Amerika neturėjo ką sakyti toms tautoms. Negi verta leisti pinigus tam, kad pasakius pavergtoms tautoms jog jos, išsilaisvinusios iš vokiečių jungo, turės sutikti su rusišku jungu. Tokia "naujiena" nėra jokia naujiena ir teisingai buvo daroma, kad pavergtoms tautoms nebuvo akys dumiamos dėl jų laukiančios rusiško bizūno laisvės.

J. Str.

BROOKLYN, N. Y.

Vokietijoj Gyvenantiems Reik Spaudos

Lietuviams tremtyje spauda aprūpinti išlaidoms pamokėti LSS 19 kuopa visuotiname sausio 14 d. įvykusiame narių susirinkime sudėjo aukų:

LSS 19 kuopa iš iždo $5, K. Bielinis $5 ir po $1 aukojo šie kuopos nariai: P. Tiškus, J. Petniūnas, A. Mačionis, A. Žilinskas, F. Lavinskas, J. Glaveskas ir S. Briedis, iš viso $17.

Ta pačia proga 19-ji kuopa nutarė atsikreipti į mūsų vienminčius plačioje Amerikoje ir prašyti paremti šį tremtinių spaudos aprūpinimo reikalą. Tuo tikslu pavedė iždininkui priimti gaunamas aukas: Adresas: A. Žilinskas, 741 McDonough St., Brooklyn 33, N. Y.

Teko patirti, kad į spaudos aprūpinimą dedasi "Keleivis" ir "Darbas" pasižadėjo tą reikalą paremti.

—K.

MASPETH, N. Y.

Ruošiamės Rinkimams

Jau sudaryta komisija Bendruomenės Tarybos rinkimams tvarkyti: J. Jočys, R. Kručas, A. Visminas, P. Rajeckas ir J. Stungys.

Kas Savaitė

Kostarikos Karas

Maištas Kostarikoje, remiamas kaimyninių kraštų, ypač Nikaragvos ir Venezuelos, bus įrodymas visam pasauliui, ar demokratinė santvarka gali išsilaikyti Centralinėj Amerikoj, kur yra privisę visokių diktatorių. Jei diktatoriams bus leista pasmaugti Kostarikos demokratiją, tai kas jiems kliudys ir ateityje nepatinkamus režimus pašalinti su "maištininkų" pagalba?

Kostarikos laimei "maištininkų" rėkavimas apie "bolševizmo pavojų" Kostarikoje nepaveikė Jungtinių Amerikos Valstybių nuomonės. Čia ir vyriausybė ir visuomenė aiškiai mato, kad Kostarikoje "antibolševizmo" skraiste dangstosi paprasčiausieji reakcininkai, kuriems nepatinka Kostarikos demokratiška santvarka.

O kaltinimas Kostarikos vyriausybės "bolševizmu" ar "marksizmu" yra senai išbandytas triksas, kurį dar ir politiniai neraštingas Plechavičius su "tautos vadu" Smetona Lietuvoje mokėjo panaudoti.

Marshallo Planas Azijai

Nesenai, dar tik prieš mėnesį kitą, plačiai buvo kalbama apie "Marshallo planą Azijai." Pagal tą žadamą planą Amerika būtų finansavusi ūkio kėlimą įvairiuose Azijos kraštuose, kad tuo būdu užkirtus bolševizmui kelią ten skverbtis.

Vyriausybės pasiūlytame biudžete kongresui pereitą savaitę apie "Marshallo planą Azijai" mažai tekalbama ir dar mažiau pinigų tam reikalui skiriama. Gal iš viso 250,000,000 dolerių bus skiriama visų Azijos kraštų ūkiui paremti. Bet didelių užsimojimų už tokius pinigus netenka laukti. Vieškeliai Indijoj, gelžkeliai Burmoje, elektrainės Pakistane, cemento dirbtuvės Indonezijoj ir panašūs užsimojimai paliekami ateičiai.

Tiesa, planai Azijos ūkiui kelti dar yra studijuojami, todėl biudžetas gal netarė paskutinį žodį tuo klausimu.

Pavyko ar Ne?

Senatorius Knowland iš Kalifornijos, republikonų vadas senate, pereitą savaitę pasisakė dėl Jungtinių Tautų sekretoriaus kelionės į Kiniją. Jis sako, kad JT sekretoriaus misija visiškai nepavyko, nes sekretorius neišsiderėjo iš kiniečių bolševikų mūsų kalinamų karių paleidimo ir net neparvežė tikslaus laiko, kada mūsų kariai bus paleisti.

Prezidentas D. D. Eisenhower apie tą pačią Hammarskjold misiją mano kiek kitaip. Jis sako, kad kol derybos dar vyksta, tol negalima sakyti, kad JT sekretoriaus misija nepavyko. Tik tolimesnės derybos parodys, ar misija buvo sėkminga ar ne.

Tuo tarpu, kol Amerika galvoja apie tolimesnes derybas, kinų komunistai parodė savo dantis prieš kinų nacionalistus ir atėmė iš jų vieną stiprai ginkluotą salą prie Kinijos pakraščių. Derybos bolševikams visada duoda progos ką nors pasigauti.

"Nautilus" Plaukia

Pirmas atomine jėga varomas laivas, submarinas "Nautilus," pereitą savaitę pradėjo plaukioti Long Island įlankoje.

Atominio submarino bandymai buvo paskirti prieš tris mėnesius, bet dėl įdėjimo į laivą netikusių dūdų, bandymai buvo atidėti trims mėnesiams.

Pirmieji bandymai su pirmuoju atominiu laivu pasaulyje pasisekė gerai. Laivo atominis motoras dirba, kaip numatyta. Vėlesni bandymai parodys, ar naujasis laivų varymo būdas galės būti pritaikintas ir kitiems laivams varyti. Amerika jau baigia statyti kitą submariną, "Sea Wolf," kuris irgi bus varomas atomine jėga, bet kiek kitokiais motorais.

Atominė jėga įeina į mūsų gyvenimą jau nebe bombų pavidale, bet kaipo naudingą darbą dirbanti jėga. Šiandien ji jau varo laivus, rytoj lėktuvus, traukinius ir dirbtuves. . . .

Lattimore Byla

Federalinis teisėjas Luther Youngdahl iš antro karto atmetė kaltinimus prieš profesorių Owen Lattimore. Teisėjas sako, kad ir iš antro karto "grandžurės" patiektieji kaltinimai neišlaiko kritikos ir todėl jis du svarbiausius kaltinimus panaikino. Panaikintas kaltinimas, kad prof. Lattimore savo raštuose sekęs komunistų partijos liniją ir panaikintas kaltinimas, kad prof. Lattimore savo raštais ir veikla pasitarnavo Sovietų Rusijos interesams.

Vyriausybė dar neapsisprendė, ar ji teisėjo nuomonę perduos aukštesniam teismui persvarstyti, ar eis į teismą su likusiais antraeiliais kaltinimais, ar gal į visą tą bylą pamos ranka.

Prof. Lattimore gali jaustis laimingas, kad jam tenka gyventi demokratinėj šalyje, o ne Sovietijoj, kuriai tas profesorius yra rodęs nemažai simpatijos, nors gal ir nebuvo sąmoningas Maskvos interesų atstovas.

Bešališkas Būdas

Anglijoj prieš kelias dienas buvo kilusi audra dėl vienos moters paskaitos per valstybinį radiją apie tai, kaip auklėti vaikus be religijos. Ypač karščiavosi spauda, kuri daugumoje atmetė tokį bešališkumą, kuris ir netikintiems duoda progos pasisakyti.

Radijo klausytojai irgi buvo sujudinti ir pasidalijo maždaug lygiomis. Kad ginčą užbaigus, Anglijos valstybinis radiofonas nutarė leisti viešus debatus per radiją tarp tikinčiųjų atstovės ir tarp Mrs. Knight, kuri visą tą audrą ir sukėlė. Sausio 19 d. tokie debatai įvyko. Mrs. Morton kalbėjo už religiją ir religinį vaikų auklėjimą, Mrs. Knight kalbėjo prieš. Taip bešališkai buvo išspręstas tas reikalas.

—J. D.

KAS NIEKO NEVEIKIA
NO NIEKAS NEPEIKIA

Amerikos Lietuvių Gyvenimas

KAS SKAITO, RAŠO
TAS DUONOS NEPRAŠO

Kas Naujo Brooklyne

Nepamirškite LSS Pokylio

Vasario 5 d. įvyksta LSS 19 kuopos metinis pokylis Lietuvių Piliečių Klube, 280 Union Ave., Brooklyne.

Visi tą vakarą skirkite šitam įdomiam, jaukiam pokyliui. Biletų dar galima gauti iš visų kuopos narių. Galima užsisakyti ir telefonu: V. Kalvelis, GL 2-7277; J. Petniūnas, GL 6-8323; A. Mačionis, GL 6-5653.

—:—

Buvo Susirinkę Socialdemokratai

Sausio 14 d. įvyko metinis LSS 19 kuopos susirinkimas. Apie 1954 metų kuopos veiklą išsamius pranešimus padarė kuopos pirmininkas adv. Steponas Briedis ir iždininkas A. Žilinskas. Pranešimai buvo gerai paruošti ir davė pilną praeitų metų darbuotės vaizdą.

Adv. Steponas Briedis ypač pabrėžė, kad pats mūsų vardas sako, jog mes stojame be komprimisų už demokratiją, todėl ir mes patys turime būti gyvais pavyzdžiais visuomeninėje veikloje ir asmeniniuose santykiuose, visuomet turime būti tikri demokratai. Taip darydami, mes dar daug nuveiksime, o mus juk dar laukia dideli darbai.

Pats adv. Briedis Amerikos lietuviams, latviams ir estams yra nusipelnęs visų pagarbos, nes jis sugalvojo, kad Lietuvos ir kitų Pabaltijo valstybių pavergimas būtų Amerikos valdžios ištirtas. To sumanymo vaisius buvo Kersteno komisija. Nors tos komisijos dar ne visi darbai atlikti, bet didelė pažanga padaryta demaskuojant sovietus ir iškeliant Lietuvos nelaimę plačiojo pasaulio viešumon.

Todėl nenuostabu, kad kuopa didžiuojasi savo pirmininko nuveiktais darbais ir visi nariai jį mėgsta.

Buvusi valdyba pereitais metais buvo vienbalsiai perrinkta.

Šiame susirinkime į kuopą įstojo čia gimęs ir augęs, baigęs Columbia Universitete teisių mokslus adv. Kęstutis Michelsonas ir jo tėvelis, bet dar jaunas ir pajėgus, Vincas Michelsonas.

Kuopai džiugu, kad jau nuo pirmo susirinkimo padidėjo narių skaičius. Tenka laukti, kad jų pėdomis paseks ir kiti socialdemokratijos idėjai pritariantieji.

Paminėjo M. Sleževičių

Sausio 9 d. Baltic Freedom House pirmoji ALT Sandaros kuopa minėjo žymaus Lietuvos valstybės vyro Mykolo Sleževičiaus mirties 15 metų sukaktį. M. Sleževičiaus 1918 metais prie ginklo pašaukti savanoriai apgynė Lietuvą nuo iš visų pusių ją puolusių priešų. 1926 metų gruodžio 17 d. jo vadovaujama vyriausybė buvo nuversta atsakomybės jausmo neturinčių karininkų, kuriuos laimino A. Smetona, vėliau atsisėdęs į "vado" sostą, ir kun. M. Krupavičiaus, kuris vėliau to paties Smetonos buvo ištremtas iš Kauno.

Minėjime kalbėjo J. Audėnas, prof. J. Kaminskas, V. Sidzikauskas ir dr. J. Pajaujis.

Dalyvių prisirinko pilna salė, kas rodo, kad New Yorke vis daugiau pasigendama lietuviško demokratinio pasirodymo. Minėjimo kalbėtojų kalbos atskleidė skraistę ne vienam, kaip Lietuva demokratiškai kūrėsi ir apsigynė nuo lenkų, bolševikų, bermontininkų ir kitų priešų ir kaip vėliau tamsus gaivalas panaikino demokratiją.

Gaila, kad šiame susirinkime nedaug tebuvo lietuvių jaunosios kartos, kuri dažnai mėgsta vadintis demokratais, tačiau į tokio nuoširdaus demokrato Mykolo Sleževičiaus minėjimą nematė reikalo atvykti, o visokių "vadų" ir demokratijos niekintojų minėjimuose jie lankosi.

Šis minėjimas buvo lyg atsigaivinimas siekiant Lietuvos išlaisvinimo ir joje demokratijos įgyvendinimo.

Reikėtų ir daugiau ruošti panašių minėjimų bei kitų parengimų, kurie stiprintų demokratinę dvasią..

Repečkų Šeima Padidėjo

Birutė ir dr. Juozas Repečkai susilaukė sūnelio, kuriam duotas Gintaro vardas.

J. Klevas.

TIKRAI MALONUS SUSITIKIMAS

Karo metu kap. Alan Fishback iš Beverly Hills, Cal., ir trys kiti amerikiečių lakūnai buvo priversti nusileisti vokiečių užimtoje Austrijoje. Vietos žmonės juos rengėsi nužudyti, bet juos išgelbėjo vokietis lakūnas Otto Bohlen. Fishback, dėkingas už gyvybės išgelbėjimą, pakvietė Bohlen atvykti į Ameriką pasisvečiuoti. Jie susitiko New Yorko uoste. Kairėj kap. Fishback, dešinėj jo tėvas, vidury Bohlen.

DETROIT, MICH.

Rinks Bendruomenės Tarybą

Rinkimams vykdyti sudaryta šios sudėties komisija: J. Asminas, P. Griškelis, V. Kukučionis ir P. Polteraitis.

MANCHESTER, CONN.

Ką Tarė Lietuvių Bendrovė

Sausio 8 d. įvyko Lietuvių Kooperatinės Bendrovės dalininkų metinis susirinkimas. Jis patvirtino valdybos metinę apyskaitą, pakeitė kelis įstatų skyrius.

Į valdybą išrinkti šie asmenys: pirm. A. Bujavičius, vicepirm. J. Šimanskis, sekr. A. Biretta, fin. sekr. J. Sele, ižd. J. Krauzaitis, iždo globėjai F. Pekanus ir A. Augustinaitis, direktoriai—L. Brazauskas ir J. Bujavičius.

Po susirinkimo buvo vakarienė, kurią paruošė M. Bujavičienė, M. Katkauskienė, B. Kvetkienė, O. Lemežienė, N. Šukienė. Šeimininkėms padėjo A. Bujavičius ir K. Kvetkus.

Valdyba dėkoja visiems atsilankiusiems, šeimininkėms ir visiems, kas tuo ar kitu pagelbėjo.

Koresp. A. Biretta.

STAMFORD, CONN.

Nepamiršta Savųjų

Šita maža lietuvių kolonija per 1954 metus sudėjo Balfui aukų $402.50.

WATERBURY, CONN.

Ruošiamasi Paminėti Vasario Šešioliktąją

ALT Waterburio skyriaus valdyba su dideliu atsidėjimu ruošiasi kaip galima tinkamiau paminėti Lietuvos nepriklausomybės paskelbimo sukaktį.

Paminėjimas ruošiamas vasario 13 d. Kalbėti pakviesti dr. Pijus Grigaitis iš Chicagos ir kun. tėvas Sabaliauskas.

New Britain Choras Waterburyje

Sausio 16 d. į Waterburį buvo atvykęs New Britain lietuvių choras, vadovaujamas buvusio Lietuvos operos dirigento V. Marijošiaus.

Savo programoje choras labai vykusiai sudainavo kelioliką liaudies dainų. Tik gaila, kad programa tęsėsi pertrumpai.

—J.

Važiuok atsargiau atvirose vietose: 7 iš 10 nelaimingų atsitikimų įvyksta už miestų atviruose keliuose.

DETROIT, MICH.

LSS 116 Kuopa Renkasi Sausio 30

LSS 116 kuopos narių šių metų pirmas susirinkimas kviečiamas sausio 30 d., 1 val. po pietų, D. Armono svetainėj, 2386—24th St. Visi nariai turėtų jausti pareigą atsilankyti, nes reik aptarti daug svarbių reikalų.

—B. K.

HAMTRAMCK, MICH.

Mirė Antanas Rastenis

Antaną Rastenį spalio mėnesio gale ištiko širdies smūgis. Jis buvo nuvežtas į ligoninę, kurioj po 6 dienų, tai yra lapkričio 3 d. mirė. Velionis paliko nuliūdusią žmoną Zofiją, dukterį Zofiją ir sūnų Antaną.

—R.

EXETER, N. H.

Mirė Jeronimas Babavičius

Ilgametis "Keleivio" skaitytojas Jeronimas Babavičius, gyvenęs 8 Myrtle St., staiga mirė sausio 11 d. Jis paliko jau ketvirtus metus sergančią žmoną Nellie, sūnų, dukterį V. O'Brien, 5 anūkus ir 2 proanūkus.

MELROSE PARK, ILL.

Bendruomenės Rinkimų Komisija

Šios apylinkės rinkimų komisija yra šitokia: A. Jarienė, P. Mitrikis, P. Kavaliauskas.

LEGIONIERIŲ REZOLIUCIJA SENATE

Praeitą rudenį įvykusi Amerikos legionierių konvencija be kitko priėmė rezoliuciją, kurioj sakoma, kad konvencija pritaria senato komisijai, tyrinėjančiai Lietuvos, Latvijos ir Estijos pavergimą, ir siūlo duoti jai sąlygas tinkamai darbą tęsti.

Senatorius Wiley iš Wisconsin paprašė tą rezoliuciją įrašyti į senato rekordus. Senatas prašymą patenkino.

Prieš 50 metų Jungtinėse Amerikos Valstybėse buvo suregistruota 700 sunkvežimių (trokų), o šiandien jų yra apie 9 su puse milionų.

HAMTRAMCK, MICH.

Dabartinė Klubo Valdyba

Dabartinė Lietuvių Piliečių Klubo valdyba yra tokia: pirm. C. J. Martin, vicepirm. W. J. Akelis, prot. rašt. Eleanore Grasha, fin. rašt. Marcella Martin, trustisai—F. Petrušonis ir J. Pilka, ižd.—adv. Stephanie Masis, direktoriai—G. F. Kolf ir W. J. Akelis (jaunasis).

Jaunuoliai Kolf ir Akelis yra puikūs vyrai, jie daug padeda klubui. Daug dirba ir Mitkienės dukterys.

Mūsų Pokylis Sausio 29

Šiuo užprašau visus į mūsų klubo sausio 29 d. rengiamą Knights of Columbus salėje (9740 Conant ir Evalin gatvių kampas) pokylį. Salės durys bus atidarytos nuo 6 val. vakaro.

Programą atliks Ricardo šokėjai ir kt. Bus gera muzika, gardžių valgių ir gėrimų, visi bus linksmi ir patenkinti, kaip visuomet. Nepraleiskite šitos progos.

Jei klubo narių šeimose yra jaunuolių, kurie sugeba dainuoti, groti kuriuo nors instrumentu ir tt., prašome pranešti A. Zigmantienei tel. ZU 4-9828 arba parašyti jai adresu: 20730 Tirenan, Detroit 28, Mich.

Koresp. A. J. Zig.

WORCESTER, MASS.

Senųjų Draugija Gerai Veikia

Aš turiu galvoje Senų Žmonių Pagalbos Draugiją, kuri įkurta prieš 25 metus. Pernai draugija nupirko Woodland Park su didele svetaine prie ežero. Graži ir erdvi vieta, gera gegužinėms, vestuvėms ir kitiems parengimams.

Nuo pernai metų ir narių skaičius padidėjo.

Šiuo metu draugijos valdyboj yra šie asmenys: pirm. K. Litvaitis, vicepirm. P. Miliauskas, sekr. V. Metrika, fin. sekr. P. Kriaunelis, ižd. M. Weiksner, iždo glob. J. Reinikaitis ir V. Macys, maršalka F. Dambrauskas, direktoriai — J. Kamandulis, R. Veraitienė, J. Norkaitis, J. Dubiskas ir Rakauskienė.

P. Miliauskas.

Philadelphijos Naujienos

Vasario 16 Minėjimui Artėjant

Vasario 16 minėjimui sudaryta organizacinė komisija, į kurią įeina šie asmenys: B. Raugas, P. Balčius, A. Salčiūnas, A. Gaigalas, K. Kazlauskas, Sakalauskas, Roznikienė, I. Karalienė. Finansinė komisija sudaryta iš aštuonių asmenų: adv. C. S. Cheledenas, kun. Čepukaitis, E. Šaulytė, J. Norkus, V. Gruzdys, B. Žukauskas, Česonis ir Kaniušis. Minėjimas įvyks vasario 20 d. Lietuvių Tautiniame Pašalpiniame Klube, 928 E. Moyamensing Ave. Minėjime patartina visiems dalyvauti ir auka prisidėti prie Lietuvos išlaisvinimo darbų.

Balfo Narių Metinis Susirinkimas

Sausio 16 d. šv. Kazimiero parapijos salėje įvyko Balfo skyriaus narių metinis susirinkimas, kuriam pirmininkavo Balys Raugas, sekretoriavo Bronius Dirmėnas. Susirinkime dalyvavo 27 asmenys, o iš viso Balfui priklauso 60 narių. Išrinkta valdyba iš šių asmenų: kun. Šimkus, J. Malonis, Misliauskas, Bachas, Raugienė, Ramanauskienė, Adams. Kandidatais liko: Skladaitis, V. Klapatauskas, Kalvaitis. Revizijos komisija: Mitalas, Unguraitė, A. Jurskis. Pirmininkauti ir toliau lieka Bach, kuris turi biznį (Bach's Cafe, 6029 Torresdale Ave.). Jis jau penki metai, kaip vadovauja Balfo veiklai. Labai vykusiai susirinkimą vedė žinomas vietos lietuvių veikėjas Balys Raugas, užbaigimui susirinkimo pasakydamas jautrią kalbą, primindamas mūsų pareigą daugiau domėtis šalpos darbu ir gelbėti nuo vargo Vokietijoje likusius tremtinius.

Įdomus įvyko reiškinys: kažkas pastebėjo susirinkime Kiprą Tautkų ir jį pasiūlė rinkti į revizijos komisiją. Tik 6 rankos už jį pakilo. Reiškia, tik tiek susirinkime tebuvo "Keleivio" skaitytojų; daugumą sudarė kazimieriniai, kurie yra užvaldę bendruomenės valdybą, radijo valandėlę ir Balfo skyrių.

Miestui Grėsė Streikas

Sausio 14 d. Philadelphijai grėsė prasidėti miesto susisiekimo darbininkų streikas, kurių unija reikalavo iš susisiekimą tvarkančios PTC kompanijos pakelti atlyginimą. Tarpininkaujant miesto majorui Joseph S. Clark, paskutinėmis valandomis prieš streikui prasidedant, kompanija ir darbininkų unija susitarė pakelti darbininkams atlyginimą 7 centus valandai ir įvesti darbo sąlygų pagerinimą.

Nuo 1895 metų Philadelphijoj jau yra buvę 10 susisiekimo streikų. Ilgiausiai užtrukęs streikas buvo 1910 metais. Tada streikas užsitęsė 63 dienas; per streikininkų ir streiklaužių sukeltas riaušes buvo užmušti 29 asmenys. Nuo 1918 metų iki 1943 metų streikų nebuvo.

Miestas ramiai ruošėsi streiką sutikti: 350 taksi šoferių Yellow Cab kompanijos buvo paruošti aptarnauti keleivius su 2,072 automobiliais. Jų tarnyba būtų buvusi visas 24 valandas per parą. Policija buvo paruošta dirbti po 12 val. per parą, nes automobilių judėjimas gatvėse būtų buvęs labai didelis.

Streikui įvykus milionai žmonių būtų jautę jo sukeltas nemalonias pasekmes: būtų streikavę netoli 9,000 darbininkų. Gerai, kad streikas neįvyko, nereikės pėstiems vaikščioti į darbą.

Siuvėjų Darbai Lėtai Eina

Po Kalėdų pablogėjo ir čia siuvėjų darbai. Kai kuriose dirbtuvėse tik dalį savaitės tedirbama. Kalbama, kad dirbtuvės netrukus gausiančios užsakymų, bet nežinia ar tai pasitvirtins. Iš viso, šiais metais Philadelphijoje labai blogai su darbais. Ir kitose dirbtuvėse tai čia, tai ten vis atleidžia iš darbo. Tikimasi, pavasariop darbų daugiau atsiras.

Kipras Tautkus.

ROCKFORD, ILL.

Morkūno Mirties Sukaktis

Sausio 30 d. sukanka metai, kai mirė Kazimieras Morkūnas, gyvenęs 1703—14th St. Jis palaidotas Arling kapinėse. Jo tebeliūdi žmona Ona, sūnūs Jonas ir Albertas, duktė Marijona Adams, svainis Aleksas Budrys, brolio Jono vaikai Amerikoj. Lietuvoj paliko velionies du broliu.

Ona Morkūnienė ir Giminės.

JAU ATSPAUSDINTAS IR SIUNTINĖJAMAS

"Keleivio" Kalendorius 1955 Metams

Kaip kasmet, taip ir šiemet "Keleivis" išleido didelį 100 puslapių kalendorių 1955 metams. Kalendorius jau atspausdintas ir siuntinėjamas.

"Keleivio" kalendoriuje skaitytojai ras daug įvairiausių skaitymų, informacijų, eilių ir plačią kalendorinę dalį.

Kalendorių dabar pats laikas užsisakyti. Kaip tik gausime užsakymą, kalendorių tuoj pat pasiųsime.

Nežiūrint kad viskas pabrango, "Keleivio" kalendoriaus kaina lieka ta pati. Jis kainuoja 50 centų. Pinigus ir užsakymus prašome siųsti šiuo adresu:

KELEIVIS

636 E. Broadway -:- So. Boston 27, Mass.

LENGVAS BUDAS IŠMOKT ANGLIŠKAI

Naujas, pagerintas anglų kalbos vadovėlis, su trumpa gramatika, su visokių daiktų, užsiėmimų, gyvulių, paukščių, žuvų, vabzdžių, medžių ir gėlių pavadinimais. Be to, čia telpa visokie praktiški pasikalbėjimai ieškant darbo, važiuojant gelžkelių, prie darbo, arba nuėjus pas siuvėją, pas kurpių, pas daktarą, lošiant kortomis, nuėjus krautuvėn ir tt.

Parodyta kaip kiekvienas žodis rašomas lietuviškai ir angliškai, ir kaip jis anglų tariamas. Yra lengvų pasiskaitymų ir viskas paaiškinta lietuviškai.

Kaina 75 Centai

Užsisakant adresuoti:

Keleivis, 636 Broadway, So. Boston 27, Mass.

Pasikalbėjimas Maikio su Tėvu

—Kur taip žengi, tėve?

—Ateinu pas tave, vaike. Turiu tau gerą naujieną.

—Ar iš tikro gerą?

—Jes, Maiki aš sapnavau, kad tu buvai kunigas.

—Sapnas nieko nereiškia, tėve.

—Taip nesakyk, vaike. Iš to gali išeiti geras biznis. Pabudęs aš pamislinau, kad iš tavęs šiur būtų fain pamokslininkas. Taigi mesk tą savo knygą per tvora, o sukalbėk poterius ir eik į kunigus.

—Bet tėvas sakei, kad numatai man gerą biznį.

—Na, o kur yra geresnis biznis, Maiki, kaip kunigystė? Jeigu aš būčiau jaunesnis ir žinočiau tiek daug, kiek tu, tai senai jau būčiau buvęs koks klebonas, o gal ir didesnė šiška.

—O kas yra "šiška"?

—Nu, šiška tai . . . šiška.

—Visgi neaišku, tėve.

—Well, jeigu nori aiškiau, tai parašyk Bruklyno pralotui Balkūnui ir paprašyk, kad jis tau šitą reikalą išvirozytų geriau, ba jis tenai rokuojasi didele šiška.

—Kodėl tėvas jį taip pravardžiuoji?

—Maiki, jis pats taip save vadina. Atsimenu, kai mudu su zakristijonu sykį buvom nuvažiavę Floridon, tai nuėjom į lietuvių pikniką ir tenai susitikom pralotą Balkūną. Jis tuoj padavė man ranką ir sako, nu, ką tu čia veiki? Nu, sakau, atvažiavau pažiūrėti, kaip čia gražuolės be kelnių prieš saulę kepinasi. Ale ką čia, pralote, veiki, sakau? Gal atvažiavai parapiją organizuoti, ar ką? O jis sako: Nosar, aš čia parapijos nenoriu; aš grįšiu į Bruklyną, ba tenai aš esu "bolšaja šiška," o čia būčiau "malenkaja šiška." Taigi nuo to laiko aš, Maiki, ir žinau, kad Bruklyne yra nemenka šiška.

—Ar tėvas manai, kad tapes kunigu ir aš būčiau tokia "šiška"?

—Man, vaike, nereikia nei manyti; aš žinau, kad iš tavęs būtų biznieris laik hel. Tik pamislyk, kaip lengvai pinigas ateina! Jeigu bučeris nori gaut dolerį, tai jis turi duot kostumerini balione arba porčapo, o kunigas ima dolerius pilnom saujom ir ne tiktai nieko už tai neduoda, ale ir "denkiu" nepasako. Na, tai kaip gali būt geresnis biznis?

—Aš stebiuos, kaip tėvas gali šitaip kalbėti! Juk geram katalikui taip galvoti nepridera.

—Maiki, aš su visais taip nekalbu. Aš tik tau noriu pasakyt, kad kunigui geras gyvenimas, ba pinigų yra kaip šieno, o taksų nereikia valdžiai mokėt.

—Tėvas matai tiktai vieną pusę. Matai daug pinigų. Bet nematai, kiek yra dykaduonių, kurie tais pinigais yra maitinami. Popiežiaus dvarui užlaikyti reikia milžiniškų sumų. O kiek yra visokių vienuolynų ir vienuolių! Ir kasmet jų skaičius vis auga. Praeitą savaitę vien tik Bostone buvo įšventinta apie 100 naujų kunigų. Naudingo darbo jie nedirbs, gatvių nešluos, bet pavalgyt ir apsirengti jiems reikės. Ar ilgai liaudis šitą nereikalingą armiją maitins? Beveik pusė pasaulio pasakė jau "gana to biznio." Taigi matai, tėve, kad ateitis kunigams nieko gero nežada. Kodėl tat aš turėčiau eiti į tokią profesiją?

—Maiki, aš su tavim ne soglasnas. Sovietuose gal ir bus bažnyčia pakasavota, ale Amerikoj ji kaip tik pradeda dabar bujot. Tu pats sakai, kad praeitą savaitę Bostone įšventinta 100 naujų kunigų. Tai reiškia, kad biznis eina gerai. Bažnyčios dygsta ant visų kampų. Bažnyčios ir škūlės. Saubostone jau trys publikškūlės uždarytos, o jų vieton pastatytos katalikų. O tu žinai, kad išėję iš tų škūlių vaikai bus geri katalikai ir kunigams dolerių nesigailės. Taigi biznis auga. Duosi davatkai ranką pabučiuot, ir gausi penkinę. Ai beč jur laif. Jes, Maiki, eik į kunigus. Amerikoj kasmet priauga vis daugiau svieto. Reikės ir bažnyčių daugiau. Aš tą žinau, ba plačiai po Ameriką vandrajoju ir matau, kad kur tik išdygsta kokios naujos stubos, tuojau ir bažnyčia atsiranda, o vėliau dar ir salūnas. Ir šito biznio niekas neuzštapuos, ba Amerikoj taip turi būti: bažnyčia, štoras, salūnas ir futbolas. Tai amerikancka cibulizacija.

—Užteks, tėve; man jau reikia eiti lekcijų ruošti.

—Olrait, gali sau eit; ale aš tau sakau, kad iš tų lekcijų duonos nevalgysi.

Lietuva Nacių Naguose

9. Pogrindžio Spauda

Pamažu lietuviai suprato, kad vienintelis teisingas kelias yra kova prieš nacius. Dalis tuo keliu nuėjo iš pat pradžios, kiti įsijungė vėliau, ir pogrindis pražydo gausinga spauda. Jau nebuvo prasmės stengtis įsiteikti vokiečiams, ar varžytis vieniems su kitais, norint vokiečių palaiminimu valdyti Lietuvą, negražiai skųsti vieni kitus, varžytis ir intriguoti (kiršinti). Tai gražiausias lietuvių tautos kovos už demokratines laisves laikotarpis.

Daug rūpesčio sudarė vokiečių policijai lietuvių pogrindžio spauda, kuri plačiai informavo lietuvius apie tikruosius vidaus ir užsienio įvykius ir vokiečių ateities planus. Iš tokių laikraščių minėtini: "Nepriklausoma Lietuva," "Į Laisvę," "Laisvės Kovotojas," "Baltija," "Naujoji Lietuva," "Lietuvos Laisvės Trimitas," "Lietuva," "Atžalynas," "Vardan Tiesos," "Laisvės Žodis," "Apžvalga" ir šiek tiek savotiški "Pogrindžio Kuntaplis" ir "Tautos Žodis."

Pirmieji gestapo įvykdyti suėmimai buvo grynai desperatiški ir netikslūs. Buvo suimti aiškiai nekalti žmonės: žurnalistai Blazas ir Urbonavičius ir "Žaibo" spaustuvės darbininkai broliai Lugai ir Telksnys.

Pirmas vokiečių policijos pasisekimas buvo 1943 metų liepos mėnesio pradžioje, kada jiems pasisekė rasti "Laisvės Kovotojo" spaustuvę ir ją sunaikinti. Tada buvo suimti: Kazys Brazauskas (miręs), Vladas Bakūnas, Zigmas Zubrys (žuvęs), Vytautas Deltuva, inž. Vladas Malinauskas (paleistas), inž. Jonas Skudzinskas, Ričardas Nakas, Juozas Paragys, Aldona Paragaitė (paleista). Inž. Liliejevui pavyko pasislėpti.

Bet vos spėjus šią spaustuvę sunaikinti, "Laisvės Kovotojas" tuoj pat išėjo naujoje spaustuvėje ir vokiečiams nebuvo aišku, ar jie tikruosius kaltininkus pagavo.

Kiek vėliau buvo suimti "Į Laisvę" laikraščio 5 asmenys (Pajaujis ir kt.), o Švilas pabėgo. Atsitiktinai buvo pakliuvęs vienas "Nepriklausomos Lietuvos" rinkėjas, bet jam pavyko išsisukti, nes vokiečiai neišaiškino jo tikrojo vaidmens.

10. Vlikas

Vieningas Vlikas, arba Vyriausias Lietuvos Išlaisvinimo Komitetas, buvo suorganizuotas tik po ilgų derybų. Kurį laiką jis veikė laimingai, vokiečiai jo narių neišaiškino. Didesnis smūgis suduotas tik 1944 metų balandžio mėnesį.

Estijon buvo nusiųstas Vliko ryšininkas pulk. K. Ambraziejus tikslu per ten patekti į Suomiją ar Švediją. Tuo metu veikusio Švedijoje bei Suomijoje dvigubo agento (dirbusio Vokietijai ir Rusijai) pagalba buvo suimtas estų žvejų laivelis su skirta Vakarų valstybėms pogrindžio medžiaga. Nuo tų žvejų gestapas pradėjo vynioti kamuolio siūlą, ir suėmė eilę estų veikėjų, pas kurių vieną užtiko pulk. K. Ambraziejų su keliais pasais ir pogrindžio medžiaga.

Reikia pripažinti, kad šitą ryšininką pasirenkant, jį finansuojant ir perdaug plačiai informuojant nebuvo parodyta nei reikalingo rūpestingumo nei atsargumo. Net jo išleistuvėse senu lietuvišku papročiu susirinko perdaug gražus būrelis tų, kurie verčiau turėjo tūnoti viešumon nepasirodydami. Tad nieko nuostabaus, jei po Ambraziejaus suėmimo sekė kelių svarbių asmenų suėmimas. Buvo suimti: Jurgis Valiulis, Jonas Deksnys ir Bronius Bieliukas.

Po kelių dienų tų asmenų tardymo pasipylė areštų banga, kuri palietė ne tik Vliko narius, bet ir šiaip asmenis, kurie turėjo šiokių ar tokių ryšių su pogrindžiu. Buvo suimti:

Izidorius Kurklietis (mirė), Bronius Budginas, Klemas Brunius, Audronis (paleistas), Petras Jurkštas, Žemkalnis-Lansbergis, Balys Baleišis, Balys Gaidžiūnas, Povilas Žičkus, Juozas Katilius, Antanas Tumėnas (paleistas), Zenonas Sidaravičius, Vladas Ančiakas, Adolfas Damušis, Juozas Vebra, Romas Gintautas, Stasys Kostka, Jonas Leškauskas, Stasys Margelevičius, Jonas Mildažis, Jonas Pipiras, Gediminas Puodžiukaitis, Jonas Rudokas (mirė), Jonas Stačiūnas, Vacius Vasiliauskas, Vytautas Viršila ir kt.

Norimų suimti buvo daugiau, bet kiti spėjo laiku pasislėpti, jų tarpe ir Vliko pirmininkas prof. Steponas Kairys. Po išsilaisvinimo dalis buvo tiek nusilpę, kad turėjo gulti į ligonines. Landsbergo ligoninėj liko Margelevičius, Kostka, Pipiras, o Berlyno—Valiulis. Daug jų buvo stipriai džiovos paliesti.

11. Lietuvos Rinktinė

Po dalies Vliko narių arešto gestapui pasisekė nustatyti, kad tarp Vliko ir Vietinės Rinktinės buvo tam tikras bendradarbiavimas. Todėl nenuostabu, kad 1944 metų gegužės 15 d. sekė Vietinės Rinktinės likvidavimas. Iš jos buvo suimti: gen. Povilas Plechavičius, pulkininkai: Oskaras Urbonas, Vladas Grudzinskas, Andriušaitis, Sutkus; majorai: Juozas Ivašauskas, Jurkūnas, Biknaitis; kapitonai: Stasys Vasiliauskas, Zenonas Samuolis, Antanas Saulius, Penčyla, Bronius Juškys, Justas Liaukus, Peliksas Eidimtas; leitenantai: Kostas Ptašinskas, Anicetas Žižys, Juozas Sava; jaun. leitenantai: Eugenijus Birmantas, Neris Šimkus, Julionas Butėnas, Henrikas Žemelis, Varpša ir tt.

Daug Vietinės Rinktinės karių buvo sušaudyta, nes jie nesutiko pereiti vokiečių kariuomenės žinion; kiti išgabenti į vokiečių koncentracijos stovyklas, treti įvairiais grasinimais priversti stoti vokiečių kariuomenės pagelbinėn tarnybon.

12. Lietuvos Provincija

Areštai Lietuvos provincijoje buvo nemažesni, bet kitokio pobūdžio, būtent: už pogrindžio spaudos platinimą, už agitaciją prieš vykdomą mobilizaciją, gaudymus darbams, už žydų slėpimą, už partizaninę veiklą ar partizanų slėpimą.

Du kaimai Vilniaus krašte buvo visiškai sunaikinti: visi gyventojai išžudyti, o trobesiai sudeginti, nes apylinkėje partizanai nužudė kelis vokiečius. Tie visi žmonės buvo nekalti, ir jų dalis žuvo dėl bolševikų ir lenkų partizanų provokacinių žygių lietuvių kaimų rajonuose.

Šita partizaninė veikla yra perdaug plati, kad ją būtų galima šitame straipsny nušviesti. Ypač vertas dėmesio tas faktas, kad prieš pabaigą vokiečiai Vilniuje ir Vilniaus krašte aiškiai rėmė ginklais bei pinigais lenkų partizanus. Lenkų pogrindžio vadų dalis kelis kartus tarėsi su atsakingais vokiečių pareigūnais Vilniuje. Jų pavardės man nežinomos.

Bet antrą vertus, buvo ir tokių lenkų pogrindžio vadų, kurie turėjo su lietuviais slaptų susitikimų Vilniuje ir tų susitikimų metu būdavo tikrai nuoširdžiai išsikalbama.

(Galas)

Andrius Valuckas.

Judina Lietuvos Bylą

Naujam Amerikos kongresui pradėjus dirbti, Amerikos Lietuvių Tarybai reikėjo užmegsti su juo ryšius ir rūpintis, kad ir jis Lietuvos bylą paremtų, kad pavergtųjų kraštų pavergimo tyrimas būtų tęsiamas, kad pagaliau ta byla būtų perkelta į Jungtinių Tautų organizaciją.

Šiomis dienomis ALT Vykdomasis Komitetas: Leonardas Šimutis, Antanas Olis, dr. Pijus Grigaitis, Mykolas Vaidyla ir Informacijos Centro direktorė M. Kižytė tais reikalais lankėsi Washingtone.

Juos priėmė valstybės pasekretorius Loy Henderson, kuris gerai pažįsta Pabaltijo valstybių reikalus ir jais nepaliauja domėjęsis nuo 1919 metų. Jisai padėkojo lietuvių delegacijai už atsilankymą ir prižadėjo remti Lietuvos reikalą visomis galimomis priemonėmis.

Prieš tai ALT pareigūnai matėsi ir plačiai išsikalbėjo su Harold Vedeler, kuris yra Pabaltijo kraštų, Lenkijos ir Čechoslovakijos skyriaus viršininkas valstybės departamente.

Lietuvių delegaciją priėmė senatorius Paul Douglas. Jam buvo pateikti kai kurie sumanymai, kuriuos jis sutiko paremti kongrese.

Delegacija matėsi su kongresmonu Ray Madden iš Indianos, kuris yra vadovaująs narys buvusiame Kersteno komitete, norėdami pasitarti su juo tolimesnio Lietuvos ir kitų pavergtųjų tautų pagrobimo tyrinėjimo reikalais. Tuo reikalu delegacija tarėsi ir su kongresmonu Bentley iš Michigan ir Dodd iš Connecticut. Jie visi trys stoja už tai, kad tyrinėjimas būtų tęsiamas toliau.

Buvo kalbėtasi ir su kongresmonu Charles Kerstenu, iš kurio patyrė, kad jo komiteto galutinas pranešimas jau atspausdintas ir bus tuojau išsiuntinėtas kongreso nariams ir suinteresuotoms įstaigoms.

Prieš išvykdama iš Washingtono delegacija aplankė dabartinės Atstovų Rūmų daugumos vadą John McCormick, kuris yra nuoširdus lietuvių draugas. Jis prižadėjo vasario 16 d. paskirti ištisą valandą Lietuvos nepriklausomybei paminėti ir palinkėjo geriausio pasisekimo ALT pastangoms išlaisvinti Lietuvą.

JIS KALBA UŽ BIUDŽETO SUMAŽINIMĄ

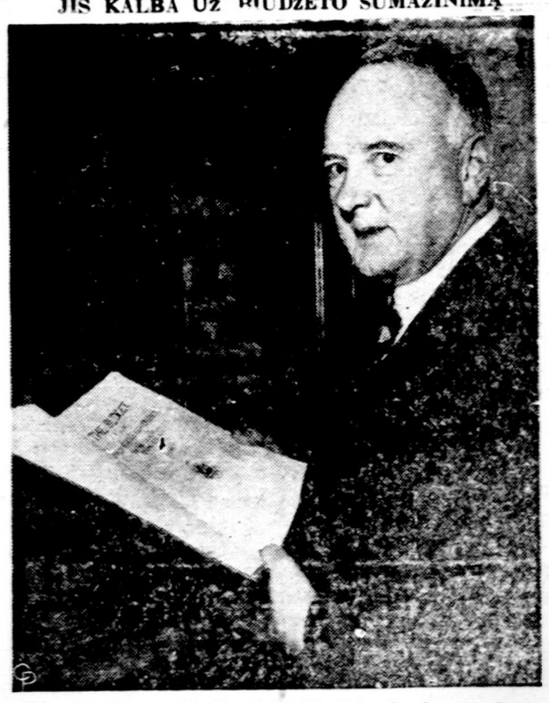

Senatorius Harry F. Byrd iš Virginia, kuris yra Senato finansų komisijos pirmininkas, reikalauja prezidento pasiūlytą biudžetą sumažinti 4%. Sen. Byrd yra didžiausio taupymo šalininkas.

Margumynai

Į Kaliforniją per 75 Minutes

Žinovai sako, kad po 10 metų pradės skraidyti sprausminiai (raketomis varomi) komerciniai lėktuvai, kurie, pakilę kelias dešimtis mylių, galės skristi net 7,000 mylių per valandą ir tokiu būdu jie iš New Yorko nuskris į San Francisco per 75 minutes, tiek pat laiko tereikės ir skridimui į Londoną ar Brazilijos sostinę. O iš San Francisco į Hawajus pas Jenkinsą bus galima nutes, į Japoniją per 90 minučių.

Ar taip bus, dar daugelis mūsų pamatys.

Keista Amžina Pensija

1815 metais prancūzų imperatorius Napoleonas buvo galutinai sumuštas prie Waterloo, dabartinėj Belgijoj. Anuomet ta vieta priklausė Olandijai. Napoleono priešų kariuomenei vadovavo Wellingtono kunigaikštis. Dėkingi olandai mūšio vietos žemę padovanojo minėtam kunigaikščiui. Jis tą žemę pardavė valdžiai už kasmetinę pensiją $1,622, kuri turi būti mokama jo įpėdiniams.

Dabar ją moka Belgija, nes 1830 metais ji atsiskyrė nuo Olandijos, Waterloo mūšio vieta atiteko jai, todėl ji turi mokėti ir minėtą pensiją, kurią šiuo metu gauna anglas Wellesley, 69 metų amžiaus.

Švedijoje ir Karalienė Apdrausta

Švedijoje visi žmonės privalomai apdrausti ligos ir kitais atvejais. Karalienės socialinio draudimo kortelės numeris yra 231103. Sąrašuose ji įrašyta šeimininke. Susirgusi ji bus gydoma ir gaus pašalpą, kuri Amerikos pinigais yra lygi 60 centų dienai. Tokią pašalpą sirgdama ji gali gauti, kaip ir kiti, per 2 metus. Kai sulauks 67 metų, ji taip pat kaip kiti gaus senatvės pensiją.

Kodėl Nėra Alaus Automato

Vis daugiau ir daugiau išgalvojama visokių aumomatų, bet dar niekur nematėme Amerikoje automato, iš kurio būtų galima gauti stiklinę alaus.

Jau norėta ir tokį automatą pastatyti, bet New Jersey teismas uždraudė ir savo sprendimą parėmė tuo, kad nėra sugalvota tokio automato, kuris perdaug ragavusiam galėtų pasakyti: "Gana tamstai."

Yra Įdomių Sprendimų

New Yorko aukščiausias teismas yra nusprendęs, kad vyras nenusikalto prieš vestuves žadėdamas tai, ko vėliau jis nepajėgė išpildyti.

Anglijoje vienas teismų šitaip samprotauja: "Moters liežuvis yra daug pavojingesnis už jos kumštį. Šitą ginklą tegalima vartoti labai atsargiai."

Vyrams palankų sprendimą yra padaręs Cincinnati teismas: "Yra didelė klaida visą savo uždarbį atiduoti žmonai."

Chicagos teismas sprendžia palankiau moterims. Jis yra nutaręs, kad vedęs vyras negali sakyti esąs viengungis, jei jo žmona su tuo nesutinka. Jis taip pat yra pripažinęs, kad Amerikoj namai yra moterų žinioje, todėl žmona turi teisę kasdien duoti vyrui paštetą (hash), nors jis tam ir prieštarautų.

Katinas Išgelbėjo

Wellingtone (Naujojoj Zelandijoj) nakti užsidegė namas, kuriame miegojo senas žmogus ir gaisro nejuto. Tik katinas pradėjes koja braižyti senio veidą, pažadino jį ir juodu dar suspėjo pasprukti pro langą.

—K. K.

Amerikos Atstovų Rūmuose yra 15 moterų, o iš jų 9 demokratės.

Iš Pavergtos Lietuvos

Lietuva Girdi "Amerikos Balsą"

"Amerikos Balso" radijas girdimas Lietuvoj ir klausomas. Klausomasi, aišku, didžiausiu atsargumu, nes pagautas labai sunkiai baudžiamas. Ypač gerai girdimi pranešimai rusų kalba. Blogiau girdimas Vatikano radijas.

Iš Vakarų radijų pranešimų daugiausia įdomauja politiniai įvykiai, Vakarų santykiai su Sovietais, ginklavimosi eiga, bolševikų keliamos suktybės.

Taip tvirtina Eltos korespondentui jau minėtas iš Lietuvos pasprukęs Mironas.

Reik Mylėti "Matušką Rusiją"

Pasak Mironą, lietuviui komunistui nepakanka tikėti marksizmu-leninizmu, bet dar reik mylėti ir "matušką Rusiją." Ir dėl šitos aplinkybės komunistų skaičius palyginti labai mažas (spėjama 38,000). Be to eiliniam žmogui ir patekti į partiją nėra lengva. Visų pirma reikalinga 2 senų partinių rekomendacija, reik 2 metus išbūti kandidatu. Per tą laiką kandidatas pratinamas prie drausmės, jam duodami įvairūs bandomieji uždaviniai. Pagal juos vėliau sprendžiama, ar kandidatas tinka būti nariu.

Baltijoj Stiprinamas Karo Laivynas

Sovietai daugiau karo laivų perkėlė iš Leningrado srities į Lietuvos-Latvijos uostus: Baltiskij, Ventspilę, Liepojų, Klaipėdą.

Kaip Jie Naikina Senovės Paminklus

Vilniaus komunistų laikraštis rašo, kad Bijuotuose, Skaudvilės rajone, išardytas namas, kuriame gyveno ir kūrė žinomas rašytojas Dionizas Poška (1757—1830 metais). Namas nugriautas kolūkio pirmininkui paliepus.

Tas pats laikraštis sako kad 30 kilometrų nuo Bijotų yra kito pasakėčių rašytojo, Simano Stankevičiaus (1799—1848 m.) gimtinė, kad pas jo palikonis Vidukleį esą jo rankraščių, bet jais niekas nesirūpinąs.

"KELEIVIO" OFISO VALANDOS

Skaitytojams ir skelbėjams pranešame, kad "Keleivio" ofisas darbo dienomis yra atdaras nuo 9 val. ryto iki 6 val. vakaro. Šeštadieniais nuo 9 val. ryto iki 1:30 val. po pietų.

Skaitykime Vertingas Knygas!

NEMUNO PAKRANTĖSE. Įdomūs, lengvai skaitomi dr. A. Garmaus atsiminimai, 136 pusl. $1.00

MILŽINO PAUNKSMĖ. Balio Sruogos trilogiška istorijos kronika, 173 pusl., didelis formatas, gera popiera 2.50

APIE LAIKĄ IR ŽMONES. Poeto J. Aisčio-Aleksandravičiaus atsiminimai iš netolimos praeities apie Binkį, Miškinį, Tumą, Savickį, Giras ir kt. 249 pusl. Gyvai parašyta. 2.50

MIRUSIOS SIELOS, N. Gogolio žymiojo rusų rašytojo svarbiausias veikalas, išvertė M. Miškinis, 290 puslapių, kaina 3.25

RYTŲ PASAKOS, Vinco Krėvės puikia kalba parašytos indų ir kitų tolimųjų tautų legendos, 220 puslapių 2.50

POPIEŽIAI IR LIETUVA, kunigo M. Valadkos parašyta, aiškina, kaip popiežių įtaka pakenkė lietuvių tautai, 250 puslapių 2.50

ŽEMAIČIŲ KRIKŠTAS. P. Abelkio parašytas 421 puslapio platus istorinis romanas iš Žemaitijos krikšto laikų. Su kietais apdarais, kaina 3.50

NEPRIKLAUSOMOS LIETUVOS PINIGAI. Jono K. Kario puikiai išleista knyga su 160 paveikslų, 255 puslapiai, gerame popieryje. Aprašo ir paveikslais parodo Lietuvoje buvusius pinigus ir duoda jų istoriją. Kaina 5.00

A KISS IN THE DARK. J. Jazmino anglų kalba sodrūs ir nuotykingi vaizdeliai, 150 puslapių. Kaina kietais viršeliais $3, minkštais viršeliais 2.00

BARABAS. Paer Lagerkvist'o istorinė apysaka iš pirmųjų krikščionybės dešimtmečių Romoje, Palestinoje ir Kipre. Knyga 1951 metais laimėjusi Nobelio premija. 2.25

LIETUVOS ISTORIJA. Par. V. Daugirdaitė-Sruogienė 3.00

LIETUVIŲ KALBOS ISTORIJA. Dr. P. Joniko pirmasis ir vienintėlis šiuo klausimu veikalas 3.00

VILNIUS TARP AUDRŲ. Jeronimo Cicėno knyga apie Vilnių ir Vilniaus krašto lietuvių kovas už savo prigimtąsias teises lenkų okupacijos metu, kietuose virš..... 5.50

Užsakymus ir pinigus siųskite adresu:

KELEIVIS

636 East Broadway -:- So. Boston, Mass.

ATĖJO PAGALBON

Policija ir nacionalinė gvardija atėjo pagalbon Massachusetts kalėjimo sukilėliams numalšinti.

Vieno Knygnešio Likimas

Vartydamas netikėtai į mano rankas pakliuvusį "pirmeivės lietuvių jaunuomenės" laikraščio "Draugo" rinkinį, užtikau vieno knygnešio kryžiaus kelių aprašymą.

Nežinau, ar kur nors ir kada nors ano knygnešio tragedija buvo susilaukusi didesnio lietuvių spaudos dėmesio. O ji verta jo, ir todėl, baigiant sukaktuvinius lietuvių spaudos metus, gal bus ne pro šalį priminti skaitančiai visuomenei ano knygnešio likimą, nes jis rodo, kokių kančių ir aukų pareikalavo draudžiamosios lietuvių raštijos skleidimas.

Štai ką "Draugas" 1904 metų antrame numery rašė:

Vieno Knygnešio Likimas

"1895 m. Tilžės policija atidavė į maskolių valdžios rankas knygnešį **Andrių Bieleką** iš Pasvalio (Kauno gub.). Nebuvo koks tai baisus, pavojingas žmogus, koks anarchistas, o paprastas knygnešys; daugiausia gabendavo dvasiškas knygas. Liūdnas buvo šito žmogaus likimas. Išsėdėjus kiek laiko kalėjime, jam tapo nuspręsta išbūti 5 metai Vologdos gubernijoj. Truputį ištrūkęs, prieš keliausiant ten, iš tų nelabųjų nagų, jis tuoj nutarė bėgti į Ameriką, kur jau vieną kartą buvo buvęs. Nukeliavo į Rygą, kur tikėjosi atgausiąs savo porą šimtų rublių, bet neatgavo. Pėsčias parėjo iš Rygos į Pasvalį, paskui keliavo į Prūsus ir vėl daugiausia pėsčiom. Jau prieš tai kankintas kalėjime, dabar nuo tokios ilgos kelionės visiškai nusilpo; vis tik nusigavo iki Amerikos, bet ten jau nešte išnešė jį iš garlaivio ir paguldė ligonbutyje: buvo gangrenuota viena koja. Nupiovė tą koją, bet, kaipo negalinčiam dirbti, neleido Amerikoj likti. Šaukėsi, nabagas, pas vieną, kita savo seną pažįstamą lietuvį, šaukėsi pas velionį kunigą Burbą, bet nieks jo neprisiėmė—taip ir išgabeno atgal į Europą; apsilankė dar jis pas žymesnius Prūsų lietuvius, bet niekur nerado pagalbos; paskui pats nukeliavo ant maskolių sienos ir pasidavė. Nugabeno jį į Vologdos guberniją. Ten jau visai negalėjo paeiti ir rėplomis rėpliojo. Visi žmonės baidėsi jo, iš tolo bėgo ir jis, nepabaigęs ten savo vargo vargti, numirė."

•

Pats šios ištraukos šaltinis ("Draugas") yra taip pat sukaktuvinis laikraštis, nes pirmasis jo numeris pasirodė prieš 50 metų. Spausdinamas jis buvo Prūsuose (Tilžėje). Iš pradžių jis šliejosi prie Lietuvos Socialdemokratų Partijos, bet nuo trečiojo numerio nuo LSDP atsiskyrė ir paskelbė savo atskirą "Draugo" organizaciją, kurioje susirinko saujelė radikalesnio nusistatymo socialistų, nepatenkintų nuosaikia LSDP taktika.

Kai pasirodė "Draugas," jis buvo dar tik šeštas ar septintas iš eilės Didžiajai Lietuvai skiriamas laikraštis. Prieš pat spaudos leidimą (1904 metais) ėjo šie laikraščiai:

Dešiniųjų—"Tėvynės Sargas, kuris tada buvo įžengęs į devintuosius metus (mėnesinis): "Kryžius" buvo ledžiamas dar tik antruosius metus (kartą per mėnesį) ir "Biuletenas Mielaširdystės Darbo gelbėti dūšias apleistas čiščiuje"—ėjo antruosius metus (kartą per tris mėnesius).

Demokratų — "Varpas," kuris tada buvo įsisiūbavęs į šešioliktuosius metus (mėnesinis) ir "Ūkininkas" varė penkioliktuosius metus (kartą per mėnesį).

Socialdemokratų — "Darbininkų Balsas, tada ėjo antruosius metus (kartą per du mėnesius).

1904 metais pasirodė "Draugo" Nr. 1 ir 2, o 1905 metais Nr. 3 ir 4. Išleidžiamas buvo neperiodiškai. Pirmieji du sąsiuviniai buvo turiningesni, storesni, vėliau "suplonėjo."

Visa "Drauge" spausdinamoji medžiaga yra be autorių pavardžių arba jos pridengtos prasimanytais vardais (ši atsargumo priemonė buvo būtina to meto nelegaliams lietuviškiems spausdiniams). Redaktorius, žinoma, nepažymėtas, bet juomi buvo liūdnos atminties V. Kapsukas, tada vienas našiausių lietuvių socialistinės spaudos rašytojų. Jis bene vienas žymia dalimi užpildydavęs laikraščio rėmus. Apie kitus "Draugo" bendradarbius sužinome iš M. Biržiškos: pradžioje be Kapsuko rašiniais prisidėjo V. Požela ir Jonas Biliūnas (žinomasis beletristas), taip pat buvo pritrauktas ir Prūsų lietuvis Jonas Vanagaitis, kurio vaidmuo tačiau nežymus (žr. "Lietuvių Tautos Kelias" II tomas, pusl. 120).

"Draugas" atrodo buvo sumaniai tvarkomas. Straipsniai, nors ilgoki, parašyti lengvai, gyvai—visur žymu gabi redatokriaus plunksna. Nestigo čia karšto žodžio (anot M. Biržiškos "Kapsuko ugnies") nei aštrios maskolių kritikos. "Draugas" drąsiai nušviesdavo to meto lietuvių visuomenės gyvenimą ir maskolių politiką; perkratinėjo socialistinio judėjimo ir tuometinių lietuviškųjų partijų pagrindus; uoliai žymėjo bruzdėjimo prieš rusų valdžią reiškinius; nemažai teikė žinių iš mokslus einančio jaunimo gyvenimo; skirdavo šiek tiek vietos ir dailiajai literatūrai.

Nors "Draugas" kukliai vadinosi "laikraščiu," bet jo rašiniai buvo išsamūs, kruopščiai parengti (su išnašomis apie panaudotą medžiagą). Tuo atžvilgiu jis prilygsta ne vienam šių dienų lietuvių visuomenės ir politikos klausimus nagrinėjančiam žurnalui. V. Kapsuko tikslas buvo "Draugą" padaryti "mokslingu socialdemokratų laikraščiu." Bet tai nereiškia, kad "Draugas" pasitenkindavo vien ramiu įvykių stebėjimu iš šalies. Kapsukas veržėsi veikti ne vien tik plunksna, todėl jis ir kitus judino smarkiau kovoti su priespauda, greičiau nusikratyti maskolių valdžia.

Kad ir trumpai "Draugas" gyvavo, bet jo lapuose liko atžymėti lietuvių tautai reikšmingieji šio šimtmečio pradžios istoriniai įvykiai.

Paskutinis "Draugo" numeris mano turimam rinkinyje yra ketvirtasis, o visas rinkinys (Nr. 1-4) apima iš viso 160 puslapių. Ar dar "Draugas" ėjo ir po ketvirtojo numerio ar jau juomi ir baigėsi, man trūksta žinių. Šią spragą galėtų autoritetingai užpildyti prof. Vaclovas Biržiška, kuris, berods, gyvena jūsų pašonėje.

J. Gerbenis.

RED. PASTABA.—Paprašytas prof. Vaclovas Biržiška davė tokių patikslinimų:

Prieš spaudos uždraudimo panaikinimą, 1903 metais, ėjo šie Didžiajai Lietuvai skiriami laikraščiai:

Demokratų — "Varpas" (15 metai), ėjo ir visus 1904 metus; "Ūkininkas" (14 metai), taip pat ir visus 1904 metus, "Naujienos" (3 metai), bet 1904 metais jau nebėjo.

Kuniginiai — "Tėvynės Sargas (8 metai, ir 1904 metais jo išleista dar 5 numeriai); "Kryžius" (1 metai, o 1904 metais jo išleista dar 4 numeriai).

Autoriaus minimas "Biuletenis Mielaširdystės Dievo gelbėti dūšias apleistas čiščiuje," kurio iš viso 1903 metais išleista Prancūzijoje

(Nukelta į 7 pusl.)

'Keleivio' 50 Metų Sukaktis

Čia Susitiksime

Balandžio 17 d. "Keleivio" 50 metų sukakčiai atžymėti rengiamas didelis pokylis. Jis įvyks So. Bostono Lietuvių Piliečių Draugijos salėj.

Čia bus proga susitikti "Keleivio" bičiuliams, seniesiems ir jauniesiems, pasimatyti, pasikalbėti ir pabendrauti skaitytojams, bendradarbiams, redakcijos nariams ir jų svečiams.

Jau žinoma, kad bus svečių ne tik iš Bostono, bet ir iš tolimesnių vietų.

Neabejotina, kad tai bus malonus ir įdomus pobūvis. Jau iš anksto taip susitvarkykime, kad tą vakarą galėtume kartu būti.

*

Jie Šitaip Sveikina

Mrs. A. Jenkins iš Clevelando "Keleivio" 50 metų sukakties proga atsiuntė $5 ir rašo:

"Aš skaitau 'Keleivį' nuo 1914 metų, kada mane kunigas išmetė iš bažnyčios, ir skaitysiu jį, kol gyvensiu."

N. Trumpikas iš Akron, Ohio, kuris "Keleivį" stipriai rėmė dar Škotijoj gyvendamas prieš pirmąjį pasaulinį karą, jo artimas bičiulis visą laiką paliko ir atvykęs į Ameriką, sukakties proga atsiuntė $30.

LSS 20 kuopa (Akron, Ohio) atsiuntė $25.

J. Stepanavičius iš Pasadena, Calif., atsiuntė $5 ir rašo:

"Sveikinu auksinės sukakties proga ir linkiu 'Keleivio" darbuotojams nepailsti dirbti ir toliau.

"Keliauk, 'Keleivi,' po visas šalis, šviesk ir mokink žmones ieškoti tikrojo kelio į gražią ateitį."

*

"Keleivį" Skaito nuo 1906 Metų

Jonas Stulgis iš Methuen atsiuntė sveikinimų ir linkėjimų. Jis "Keleivį" skaito nuo 1906 metų ir rašo jį skaitysiąs, kol gyvas būsiąs.

*

Jis Skaitė Tada, Skaito ir Dabar

Jonas Serapinas iš Chicagos rašo:

"Gerbiamoji redakcija: Siunčiu prenumeratą ir prašau nenutraukti laikraščio siuntimo. Esu pensininkas, todėl neturiu daug pinigų, tenka nutraukti nuo maisto, kai nori laikraštį turėti.

"O kaip aš būsiu be 'Keleivio,' kurį pradėjau skaityti prieš 50 metų. Tai buvo mano pirmas laikraštis, kurį aš pradėjau skaityti.

"Šiais metais 'Keleiviui' švenčiant savo auksinę sukaktį ir aš siunčiu linkėjimų, kad kiekvienas lietuvis jį skaitytų. 'Keleivis' pradžiugina ir suteikia jaunatviško džiaugsmo Maikio su tėvu pasikalbėjimais.

"Sugrįžęs į Ameriką antrą kartą po šio karo ir daug nukentėjęs nuo žiauriųjų komunistų, džiaugiuos gyvas likęs ir radęs 'Keleivį' tebeskleidžiantį lietuvybės dvasią ir užtariantį nelaiminguosius.

"Man džiugu, kad pirmieji 'Keleivio' numeriai mane lankė ir kad galiu jį skaityti dabar, jam minint auksinę sukaktį. Kada 'Keleivis' gimė, aš tais metais atvykau į Dėdės Samo žemę ir čia praleidęs 20 metų, vėl sugrįžau į gimtąjį kraštą. Malonus buvo 'Keleivio' gimimas, malonus sulauktas ir jo pusamžis.'

*

Taip Daro ir Gumauskas

Aš atvykau į Ameriką 1907 metais ir nuvykęs į Brooklyną aplankyti savo seno draugo Petro Strolio, radau pas jį "Keleivį." Jis man patiko. Grįžęs į Jersey City, N. J., parodžiau jį kitam draugui, ir kartu jį išsirašėme.

Vėliau persikėliau į Linden, N. J., gavau čia vietą policijoj, čia 1937 metais išėjau į pensiją leitenanto laipsniu ir persikėliau į Point Pleasant, N. J. Kur aš tik keliavau, visur mane sekė Maikis su tėvu, tebelanko jie mane ir šiandien.

J. Gumauskas.

*

LSS 19 Kuopa Sveikina

LSS 19 kuopa (Brooklyn, N. Y.) atsiuntė ilgą gražų sveikinimą, kuriame be ko kita ragina visus skaitytojus surasti po vieną naują "Keleivio" prenumeratorių. Jį vėliau išspausdinsime.

*

Gauta Naujos Medžiagos

Sukaktuviniam numeriui, kuris išeis balandžio pradžioje, gauta naujos įdomios medžiagos. Be kitų rašo ir "Naujienų" vyriausias redaktorius dr. P. Grigaitis.

PATARTINA VISIEMS ĮSIGYTI

NAUJA VALGIU KNYGA

Su Tarptautine Virtuve, su Stalo Etiketu ir Kitomis Informacijomis

kurią paruošė ilgametė "Keleivio" Moterų Skyriaus vedėja M. Michelsonienė. Knygoje sudėta apie pustrečio šimto įvairių receptų kaip gaminti įvairiausius valgius iš mėsos, žuvies, kiaušinių, kaip kepti įvairius pyragus ir ruošti gėrimus. Knygoje įdėta visokių naudingų patarimų apie virtuvės saikus, apie vitaminus, apie stalo etiketą ir panašius dalykus. Knygoje yra skyrius "tarptautinė virtuvė," kur paduodama apie šimtą įvairių tautų mėgiamiausių valgių. "Nauja Valgių Knyga" turi 136 puslapius. Ji parašyta aiškiai, visiems suprantama kalba. Jos kaina $1.25. Užsakymus jau dabar priimam. Užsakymus ir pinigus prašome siųsti šiuo adresu:

KELEIVIS

636 E. Broadway -:- So. Boston 27, Mass.

MOTERŲ SKYRIUS

Ir Gardu ir Sveika

Šiais laikais žmonės įpratę vartoti visokius vaistus reikia ar nereikia. Dar nespėjo žmogus persišaldyti, o jau jis, prisiklausęs radijo ir televizijos skelbimų, geria "Bromoseltzer," "Alkaseltzer" ir kitokias piles. Parėjo iš darbo nuvargęs—ima pilę. Suskaudo galva—ima kitą. Negali užmigti—ima pilę. Žodžiu, šių dienų žmogus be pilių beveik negali gyventi. Pro visokių pilių bonkutes mes nebematom tų vaistų, kuriuos mums pati gamta duoda. Toks vaistas yra **medus.**

Medus puikiausia gali pavaduoti piles nuo nemigos, nuo nuovargio ir pan., nes jis veikia raminančiai, sukelia miegą, sužadina virškinimą (veikia kaip švelnus laisvintojas), suteikia energijos ir turi daug maistingų ir kūnui reikalingų medžiagų, kurių neturi jokios garsinamos pilės.

Medus turi savyje daugybę mineralų (silicijaus, geležies, mangano, kalcijaus, natriaus, fosforo, sieros, magnezijos ir kt.), dviejų rūšių cukraus (vaisių cukraus ir nendrių cukraus), dekstrino, vandens ir kitų mažiau svarbių dalių.

Medus yra geras tuo, kad jo beveik nereikia virškinti. Po pusvalandžio jau jis gali eiti į kraują, todėl medų galima duoti visai mažiems vaikams arba žmonėms, kurių virškinimo organai yra labai silpni. Kaip minėjom, medus gali pavaduoti kai kurias piles, nes jis turi gydančių savybių. Štai keli atvejai, kur medus gali būti vartojamas kaip vaistas:

1. Nuo vidurių užkietėjimo. Medus yra švelnus laisvintojas, todėl užkietėjus viduriams prie kiekvieno valgymo reikia imti po porą šaukštelių medaus. Jeigu dar negelbsti, imti daugiau. Jeigu veikia perstipriai—sumažinti medaus kiekį.

2. Nuo nemigos. Vakare, prieš einant gulti, karštas pienas ir pora šaukštų medaus yra daug geriau negu migdanti pilė. Kai kurios miego pilės yra tuo kenksmingos, kad prie jų organizmas pripranta ir be jų negali apsieiti. Nėra jokios baimės, kad organizmas perdaug priprastų prie medaus arba kad toks pripratimas būtų kenksmingas.

3. Nuo konvulsijų. Jei dažnai trukčioja akių vokai, burna arba rankų bei kojų raumenys, tai rodo, kad organizmui trūksta kalcijaus. Tokiu atveju reikia vartoti daugiau medaus, nes jis padidina kalcijaus kiekį kraujuje.

4. Medus duoda energijos. Vermonte yra populiarus gėrimas padarytas iš dviejų šaukštelių medaus ir dviejų šaukštelių obuolių giros (apple cider vinegar). Toks gėrimas veikia stimuliuojančiai kaip kava ar arbata, bet yra daug sveikesnis.

Medus yra sveika duoti net visai mažiem vaikam, kurie penimi iš buteliuko, tik reikia paklausti daktaro, kiek medaus duoti. Medus turi kalcijaus, kuris reikalingas stipriems kaulams, plaukams, nagams, dantims, todėl vaikams medus yra skanus vaistas, kurį jie mielai ima. Taip pat medus patartina vartoti laukiančioms motinoms, nes jis duoda tų medžiagų, kurios reikalingos augančiam kūdikiui.

Senstantiems žmonėms medus yra lyg "jaunystės eleksyras," nes jis reguliuoja virškinimą, duoda energijos, yra kaip tonikas širdžiai, vakare sukelia miegą, žodžiu, yra geras vaistas prieš senatvės negalavimus.

Naujos Knygos

Pulgis Andriušis: TIPELIS. Humoristinis romanas iš Kauno gyvenimo. Išleido Gabija, 335 Union Ave., Brooklyn, N. Y. 240 pusl., iršta į kietus viršelius, kaina $3.

Leonardas Žitkevičius: DAIKTAI IR NUORŪKOS. Lyrinės ironijos. Išleido Gabija, 335 Union Ave., Brooklyn, N. Y. 48 pusl., kaina $1.

Remkit biznierius, kurie skelbiasi "Keleivyje."

GESINA, KAD NEĮVYKTŲ SPROGIMAS

Miss Lois Williams, Drayton Plains, Mich., sustojo prieš raudoną šviesą, bet kita mašina iš užpakalio stuktelėjo ir jos mašina atsimušusi į stulpą užsidegė. Ji pati išsigelbėjo neapdegusi. Ugniagesiai gesina mašiną, kad neįvyktų sprogimas.

APDEGĖ DĖL SMALSUMO

Mrs. Shiffler prosijo drabužias, o jos 18 mėnesių dukrelė Diane čia pat žaidė. Motinai pasitraukus minutei iš kambario, mergaitė patempė elektros vielą ir numetė karštą prosą, kuris ją apdegino. Mergaitė gydoma Pittsburgho ligoninėj.

Nervams Reikia Priežiuros

Kiekvienas žmogus turi nervus, bet ne kiekvienas jais skundžiasi. Vieniems žmonėms nervai nieko nedaro, o kitiems žmonėms, daugiausiai moterims, nervai neduoda ramybės: sukrebždėjo pelė kampe, o moteris vaizduojasi, kad vagys įsiveržė į namus; išgirdo gatvėje kokį riksmą, moteriai vaidenasi žiaurios scenos ir žudynės; pasakė kas šiurkštesnį žodį, moteris visą savaitę kremtasi. Tokius nervus turint gyvenimas nėra lengvas, nes į kiekvieną įvykį žmogus reaguoja perdaug jautriai.

Nervai yra labai jautri mūsų organizmo dalis, bet iš kitos pusės nervai yra labai patvarūs. Tačiau ir jų negalima perkrauti be reikalo ir be saiko. Jeigu žmogus pastebi, kad jo nervingumas yra didelis ir tęsiasi ilgą laiką, tai reikia tuojau kreiptis į daktarą arba pačiam reikia pradėti save valdyti ir kontroliuoti, nes didelis nervingumas veda prie nervinio sutrikimo, kurį amerikoniškai vadiname "nervous breakdown." Kai žmogų ištinka "nervous breakdown," tai aišku yra, kad jo nervų celės yra pažeistos tiek, kad nervai nebegali normaliai veikti. Tada žmogus turi būti gydomas ligoninėje.

"Nervous breakdown" nėra pamišimas ir jis neveda prie pamišimo. Kiekvieną žmogų gali ištikti toks smūgis, ir kiekvienas gali pagyti. Nervams tada reikia ilgo ir gero poilsio, kad jie atsigautų.

Kai žmogų ištinka "nervous breakdown," daktarai pirmoj vietoj liepia fiziniai ir dvasiniai pailsėti. Duoda vaistų, kad žmogus ilgai miegotų, duoda raminančių vaistų, žmogus turi daug gulėti, nieko nedirbti, kartais yra taikomi masažai, elektriniai ir neelektriniai, bet pirmoje eilėje žmogų apsupa ramybė. Ligonis negauna jaudinančių žinių, negauna knygų, kurios erzintų jo vaizduotę ir pan. Tyras oras, geras maistas, graži aplinka, o laikui bėgant lengvas sportas ir lengvas fizinis darbas, kuris perdaug nenuvargina, yra pirmos gydymo priemonės.

Klaidinga yra laukti, kol žmogų ištiks nervų smūgis, ir tik tada duoti nervams poilsio. Nervai reikalingi kontrolės ir priežiūros visada, todėl kad nervams tenka pakelti sunkiausia gyvenimo našta. Nervus reikia taupoti ir prižiūrėti.

Pirmiausia žmogus turi stengtis neslopinti savo jausmų. Jeigu jis liūdnas, tegu nesigėdina verkti, jeigu linksmas, tegu dainuoja ir šokinėja. Jeigu piktas, geriau išlieti žodžiais savo pyktį negu paslėpti jį giliai širdyje ir nešioti savaitėm ir mėnesiais. Šeimininkės žino, kad kiekvienas pečius turi "safety valve," tai yra dureles, kurios pačios automatiškai atsidaro, kai pečiuj prisirenka perdaug dujų. Žmogus irgi turi turėti "safety valve," tai reiškia, išlieti savo jausmus kartas nuo karto. Nuslopinti jausmai kaip tik prisideda prie didelio žmogaus nervingumo.

Jeigu gyvenimo būdas pradeda "veikti į nervus," reikia jį paįvairinti: praleisti daugiau laiko su svetimais žmonėmis, skirti daugiau laiko poilsiui arba malonumams, lankyti teatrus, koncertus arba kitokias vietas, kurios veikia raminančiai ir duoda malonumo.

Padidėjus nervingumui reikia miegoti 8 ar net 9 valandas. eigu sunkiai užmiegi, pabandyk guldamas išgerti karšto gėrimo (geriausia pieno su medum), paimti karštą vonią ar pan.

Kiekvieną dieną stenkis pabūti tyrame ore.

Nevenk fizinio darbo, kuris kūną truputį nuvargina. Kai nuvargsi, geriau miegosi. Vartok daug vaisių ir daržovių.

Svarbiausia, negalvok dažnai apie praeitį ir nesigailėk to, kas praėjo. Neprikaišiok sau savo klaidų ir nesigailėk savo veiksmų. Gyvenk ateitimi, o ne praeitimi. Jeigu pradedi savęs gailėtis ir ištisom dienom galvoti apie praeitį, tai yra pirmas ženklas, kad nervai yra netvarkoje.

TEISMAS IR 'BUTELIO BEIBĖS'

Amerikoje kasmet gimsta 10,000 ar daugiau vaikų iš dirbtinio moterų apvaisinimo. Jei, pavyzdžiui, pora neturi vaikų ir negali turėti dėl vyro nevaisingumo, tai tokios poros dažnai kreipiasi į gydytoją ir prašo, kad jis apvaisintų moterį dirbtiniu būdu.

Toks dribtinio apvaisinimo būdas praktikuojamas gana plačiai, bet iki šioliai dar nebuvo teismų pasisakymų, kaip į tokius vaikus žiūrėti. Ar tokie vaikai yra taip pat legalūs, kaip ir vaikai gimę naturaliniu būdu?

Į šitą įdomų klausimą šiomis dienomis davė atsakymą vienas teismas Chicagoje. Ten teisėjas Gibson E. Gorman savo sprendime nutarė, kad iš dirbtinio apvaisinimo gimę vaikai nėra legalūs, kad dirbtinis apvaisinimas yra tas pats, kaip ir svetimoterystė ir remdamasis tais samprotavimais tas teisėjas davė perskyras vienai porai, kuri augino tokį "butelinį beibę" (test tube baby).

Teisėjas duodamas perskyras Mary ir George Doornbos porai pripažino vienai motinai teisę vaiką auklėti, o vyrui neuždėjo pareigos "nelegališką" vaiką išlaikyti ar mokėti motinai alimoniją.

Chicagos teisėjo pasisakymas gal dar nėra galutinas. Doornbos šeimos atsitikime vaikas jau buvo penkių metų, šeima savo laiku buvo sutarusi turėti vaiką dirbtiniu apvaisinimu, o paskui kažkodėl nebesutiko ir panaudojo dirbtinį apvaisinimą, kaipo priežastį, kad galėtų išsiskirti. Reikia manyti, kad vėliau teismuose atsiras daugiau panašių bylų ir gal kas nors bylą daves iki aukščiausio teismo, kurio pasisakymas tuo klausimu bus galutinas.

Dirbtinis moterų apvaisinimas Amerikon atkeliavo iš Švedijos, kur pirmiausiai buvo pradėta praktikuoti toks būdas turėti vaikų nevaisingoms poroms. Švedijoj įstatymai dirbtiniu apvaisinimu gimusius vaikus prilygina prie naturaliniu būdu gimusių vaikų ir ten tokios perskyros dėl "butelinio beibės" būtų negalimos. Amerikoje tas klausimas, nors ir nėra naujas, bet kaip Chicagos teisėjo sprendimas rodo, vis dar skaitomas kas tai nepaprasta.

KATĖ PAVELDĖJO $1,500

Newark'e, N. J., sena 16 metų katė gavo $1,500 paveldėjimo. Kaip katei, tai yra visai nemaža suma, ir tų pinigų jai tur būt užteks iki amžiaus galo, nežiūrint, kad pragyvenimas (net ir katėms) šiais laikais yra brangokas.

Mrs. Clara Belle Tolson, 88 metų siuvėja, mirdama testamente užrašė $1,500 savo katei, kuri prieš 16 metų iš kur tai atklydo į jos namus ir pasidarė gera draugė. Toji katė yra gana išpaikinta. Ji pelių gaudymu neužsiima, valgo tiktai kepenis (liver), žuvį (tik codfish) ir tam tikros rūšies kondensuotą pieną. Velionės apskaičiavimu, katės išlaikymas per savaitę kainuoja $5.

'Keleivio' Knygos

TAVO KELIAS Į SOCIALIZMĄ,

parašė L. Blumas. Trumpas ir aiškus socializmo aiškinimas. 25c

DEMOKRATINIO SOCIALIZMO PRADAI

Labai populiari ir naudinga šių dienų klausimams suprasti knygutė. Kaina 50c

SOCIALIZMAS IR RELIGIJA

Labai įdomi knygutė situo svarbiu klausimu. Ją turėtų perskaityti kiekvienas katalikas ir socialistas. Parašė E. Vandervelde, vertė Vardunas. Kaina 10c

KURGI VISA TAI NYKSTA?

Kur nyksta visi tie lobiai, kuriuo žmonės kuria per amžius? Šį intriguojantį politiškai-ekonomiškąklausimą aiškina garsusis Vokietijos socialdemokratų teoretikas Karl Kautsky. Kaina 10c

KODEL AŠ NETIKIU Į DIEVĄ?

Laisvamanis čia pasako, kodel jis negali tikėti. Plna argumentų, su kurių nesumuš joks jėzuitas. 20c

UŽSAKĖ "KELEIVĮ"

Atėjus naujiems metams, žemiau išvardinti asmenys užsakė laikraštį savo giminėms ir pažįstamiems:

J. Krakauskas, Pittsburgh, Pa., užsakė laikraštį ir kalendorių M. Bagočiui, Niagara Falls, N. Y.

Mrs. Žiupsnis, Roxbury, Mass., užsakė laikraštį George Valdstein, Tampa, Fla.

J. Andriušis, Omaha, Nebr., atnaujino prenumeratą ir užsakė kalendorių J. Dapšiui, Benoni, Transvaal, So. Africa.

Peter J. Bullet, Chicago, Ill., atnaujino prenumeratą John Bulletui, Hartshorne, Okla.

J. Palevičius, Nashua, N. H., atnaujino prenumeratą G. Oswaldui, Vokietijoje.

John Kuzen, Paterson, N. J., užsakė laikraštį Ipolitui Ulinskiui, Fair Lawn, N. J.

Mrs. Anna Davis, Chicago, Ill., užsakė laikraštį savo švogeriui Davisui Sao Paulo, Brazil.

F. Smilger, Chicago, Ill., atnaujino laikraštį ir užsakė kalendorių Mrs. Anna Silvers, Knox, Ind.

S. Janeliūnas iš So. Bostono užsakė laikraštį savo giminaitei Mrs. S. Ekasalai, Montello, Mass.

KAP. JOHN BLAKE

Massachusetts vaistijos policijos kapitonas John Blake, šautuvu nešinas, su savo policininkais padeda malšinti Charlestown kalėjimo maištą.

KAIP TAPTI SUVIENYTŲ VASTIJŲ PILIEČIU?

Išaiškinimas pilietybės statymų su reikalingais klausimais ir atsakymais lietuvių ir anglų kalbose. Kaina 25c

JUOZAS STALINAS

Arba, kaip Kaukazo Raztaminzas pasidarė Rusijos diktatorium. Kaip jis įgijo valdžią ir pasalino savo buvusius draugus. Labai įdomi knyga. Kaina. 25c

SOCIALIZMO TEORIJA

Šis veikalas trumpais ir aiškiais faktais parodo, kaip iki šiol keitesi draugijos formos, ir kodel turės būti pakeistas kapitalizmas. Kaina 25c

TIKRA TEISYBĖ APIE SOVIETŲ RUSIJĄ

Arba komunistų diktatura faktų šviesoje. Visi nori žinoti apie Rusiją. Visiems kyla klausimas kodėl Rusija nesusiatria su kitomis valstybėmis ir kodel Rusija nenori įsileisti iš kitur žmonių pasižiureti kaip ji tvarkosi? Ar yra Rusijoj laisvė, ar yra demokratija, kokie darbininkų uždarbiai ir ar gali darbininkai iš ju pragyventi? Dabar rusai sako kad Lietuva buk tai yra Rusijos dalis. Rusai dabar Lietuvą valdo, tai kas yra tiesa apie Rusiją tai yra tiesa apie dabartine Lietuvos padeti. Kokia Lietuvos ateitis gali buti? Atsakymus į šiuos klausimus galėsi gauti nusipirkęs naujai išleistą knygą. 98 puslapių didumo. Kaina 50 centų.

AR ROMOS POPIEŽIUS YRA KRISTAUS VIETININKAS?

Parašė kun. M. Valadka. Knyga drąsiai kritikuoja Romos Katalikų bažnyčios autoritetą ir faktais parodo, kad jis nėra joks Kristaus vietininkas. 224 pusl. Kaina $1.25

KAIP SENOVĖS ŽMONĖS PERSISTATYDAVO ŽEMĘ?

Labai įdomus senovės filosofų dalei dimai apie žemės išvaizdą. Pagal daugelį autorių parašė Iksas. Antra knygutės dalis yra: "Išvirkščias Mokslas, arba Kaip Atsirado Kalbos." Parašė Z. Aleksa. Kaina 10c

SOCIALDEMOKRATIJA IR BOLŠEVIZMAS

Pagal K. Kautsky naujesniomis žiniomis tuo klausimu papildyta knygutė. Kaina.....20c

NIHILISTAI

Tragedija trijuose aktuose. Veikalas perstato nužudymą caro Aleksandro II. Labai puikus ir nesunkiai scenoj perstatomas veikalas. Iš viso reikalaujamos 28 ypatos. 25c

KOKIUS DIEVUS ŽMONĖS GARBINO SENOVĖJE?

Visokiuose kraštuose žmonės garbino įvairius dievus. Dievų garbinimas keitėsi. Kodel? Kokius dievus garbino musų bočiai? Kokias žinyčias jie buvo įsteigę? Kodel žmonės priėjo krikščionybės gadynę? Visus tuos klausimus galėsi atsakyti paskaitęs šią knygą. Tai didelio formato, 271 puslapio knyga. .. $1.00

DELKO REIKIA ŽMOGUI GERT IR VALGYT?

Valgyt ir gert reikia del to, kad norisi, atšaus nepagalvojęs, žmogus. Bet del ko gi norisi? Del ko be valgio žmogus silpsta? Ir delko vienas maistas duoda daugiau spėkų, kitas mažiau? Delko žmogui reikia cukraus, druskos ir kitų panašių dalykų? Kodel jam reikia riebalų? Šituos klausimus suprasi tiktai iš šios knygutės. Parašė Dr. G-mus. Jos kaina tik 15c

ŽEMAITĖS RAŠTAI

Ar žinote, kad Žemaitė buvo viena žymiausių lietuvių rašytojų? Ar žinote, kad ji buvo paprasta kaimo moteris, mažai mokslo išėjusi, gyveno ukyje ir augino vaikus, kaip tukstančiai ir milionai kitu moteru. O paskui ji ėmė apysakas rašyti. Jos apysakos yra tikras gyvenimas, kurį tukstančiai žmonių gyvena, bet Žemaitė pastebėjo daug dalykų, kurių kiti nepastebėjo, ir gražiai juos aprašė. Žemaitė yra daug raštų parašiusi Lietuvoje ir Amerikoje. "Keleivis" parduoda jos raštus parašytus Amerikoje, kada ji čia lankėsi laike pirmojo pasaulinio karo. Tuose raštuose ji gražiai aprašo, gražiai pajuokia ir gražiai pagiria musų gyvenimo budą ir musų papročius. Knygoje yra paveikslas su garsios rašytojos parašu, taingi paveikslai vaiku prieglaudu, kurias Žemaitė prižiurėjo. Yra taipgi paveikslas Žemaitės kartu su Andrium Bulota ir Al. Bulotiene. Bulotus žiauriai nužudė vokiečiai laike šito karo. Tai didelė knyga, 128 puslapiu, su garsinis raštais ir retais paveikslais. Kaina 50c

VISUOTINAS TVANAS

Ar galėjo buti toks tvanas, kad apsemtų visą žemės rutulį? Iš kur ėmėsi tiek vandens? Kur tas vanduo yra dabar? Ir kaip Nojus galėjo surankioti viso pasaulio gyvulius, vabzdžius ir paukščius? Kam šitie klausimai rami, teperskaito knygelę "Ar Buvo Visuotinas Tvanas?" Kaina 25c

DĖL LAISVOS LIETUVOS

LSDP Užsienio Organizacijos raštai ir dokumentai, sudaryti dėl bolševiku teroro Lietuvoje. Kaina..25c

LIETUVIŲ KALBOS GRAMATIKA.

Pritaikyta Amerikos lietuviams. Daug kas iš lietuviško jaunimo nori tinkamai išmokti savo tėvų kalbą, o senimas irgi dažnai nori pagilint savo raštišką lietuvių kalbos žinojimą. Šita gramatika yra tinkama visiems, kas nori gerai lietuvių kalbą išmokti. Didelė knyga, 144 pusl. Kaina tik $1.00

Naujienos iš Kanados

HAMILTON, ONT.

Mes Pirmaujame

Hamiltono lietuvių kolonija stipriai laiko savo rankose .visas pasiglemžtas iš kitų kolonijų "pirmenybes" ir nei nemano jų niekam perleisti. Ypač tokias pastangas rodo kolonijos "vairuotojai."

Jau nei nebereikia priminti užuomaršon nuėjusios bažnytėlės su garsiuoju, be grindų, be lubų, be elektros šviesos ir be šildymo, garažu, lygiai tūkstantinę kainavusiu, statybos, kuri mūsų koloniją iškėlė į "pirmą" vietą Kanadoje.

Hamiltoniečiai žymūs ne tik prie "rožančiaus," bet ir prie "tonciaus." Antai, rinkome aukščiausius savo valdžios organus. Dalyvavusių buvo taip apstu, kad sumušėme visų kitų kolonijų rekordus, net savuosius prieš tai pastatytus. O, anot kunigėlio Tadarausko, jei rinkimų komisijoje nebūtų sėdėjęs Baipšys, su kun. Valadkos knyga "Popiežiai ir Lietuva," tai hamiltoniečiai visi būtų susigrūdę prie urnos, gal net 10%. Žinoma, ir jis pats, jo tvirtinimu, būtų daug daugiau balsų gavęs ir tikriausiai būtų ant menčių paklojęs net favoritą Baroną. Tik tas nelemtas Baipšys, girdi, sugadino jam biznį. Net nepatogu prieš davatkėles. Ir iš tikro, argi pilni Dievo meilės širdyje, parapiečiai galėjo prisiartinti prie urnos ir atiduoti savo balsą už kunigėlį, kada ten atsidavė Valadkos knygos tvaigu, kurio taip nesenai klebonėlis buvo bažnyčioje įsakęs vengti.

Ne kur kitur, kaip Hamiltone, vyko ir savos valdžios sudarymas. Tik truputį nemalonu, kad tokia figūra, kaip visų mūsų mylimas ir gerbiamas klebonėlis nepastatytas į pirmas linijas? Tik dar viena patieka—jo varpininkai atskambins kunigėlio valią.

Kad jau taip sėkmingai išrinkome aukščiausią valdžią, nutarėme perrinkti ir vietinę. Ilgai dirbo, tegu, sakome, pasiilsi, ypač kad pas mus į valdžią besiveržiančių apstu.

Kad labai neapsiriktume, kandidatais išstatėme labai "patikimus," parapijos komiteto veržliąsias figūras, jau prieš metus prasiveržusius komitetan, mėginusius prasiveržti į aukščiausius mūsų valdžios organus (gaila, kad prakišo) ir dabar su kinietišku mandagumu sutikusius išstatyti savo taip "nepakeičiamas" kandidatūras. Išrinkome. Tik kai kurie apgailestauja, kad pamiršta parapijos vyriausias zakristijonas, tampresniam ryšiui tarp valdžios ir parapijos palaikyti.

Naujai valdžiai reikia palinkėti ištraukti iš bylų Jeronimo Valaičio raštą, kuriame jis kalba apie daug centų praėjusių pro šalį, bažnytėlę statant ir papurtinti mėginusį pirmauti bažnyčios statymo apyskaitoje, atseit, paveržti pirmenybę iš komiteto.

Hamiltonas pirmenybę turi ir namų pirkime už grynus.

Jei "Naujienose" Juškaitis rašo, kad kun. Užubalis Toronte pirko namus vertės 20,000 dolerių ir tik kaip pusininkas, tai mums tik juokai! Pas mus ir ne kunigas, o tik kunigo klebono tariamasis giminaitis čiupo McNab So. gatvėj namelį gerokai virš 20,000 dolerių ir dar grynais. Na, ar ne pirmaujame?

Rūkas.

—:—

Tai Bent Katalikai

Hamiltonas daug kuo pirmauja ir statomas kitiems pavyzdžiu, teigiamu ar neigiamu. Pirmaujame mes, rodos, ir štai kuriuo požiūriu. Turime šviesuolių, kurie save vadina gerais katalikais; jie Lietuvoj paliko žmonas, o čia "apsirūpino" neoficialiomis naujomis. Vadinasi, užmiršo šeštąjį Dievo įsakymą. Jie duoda labai blogą pavyzdį jaunimui, kuris viską stebi ir mato.

Parapijonas.

Pusės colio storio nylono virvė išlaiko 3 tonų krovinį.

MONTREAL, QUE.

Aukok ir Tylėk

Spaudoje jau buvo rašyta apie šv. Kazimiero bažnyčios ir klebonijos statymą ir išlaikymą lietuvių rankose. Klebonas tuo labai pasipiktino. Jis iš sakyklos perskaitė "Naujienose" išspausdintą korespondenciją ir visokiais "gražiais" žodžiais išvadino tuos, kurie rašė.

Klebonas būtų daug išmintingiau padaręs, jei, užuot šūkavęs sakykloje, būtų sukvietęs parapijonus susirinkti ir kartu tą reikalą aptarti.

Bažnyčioje atsiliepti ir kalbėtis su klebonu nėra galima, o tuo reikalu rašyti gali kiekvienas parapijietis, nes jaučia atsakomybę: jis juk moka mokesčius ir atlieka kitas kataliko pareigas.

Klebonas su komitetu, kurį klebonas už nosies vedžioja, bažnyčią "stato" dešimts metų, bet vis pradžios nėra. Nesame priešingi bažnyčios statymui, bet griežtai priešingi naujos klebonijos statymui. Klebonija, tai ne mašina, kad vis nauja būtų. Klebonija statyta tik prieš kelioliką metų. Ji yra gera, ten gali keli kunigai gyventi. Bažnyčiai pakankamai vietos senosios vietoje. O esantis sklypas galėtų būti panaudotas salės pastatymui, kuri Montrealio lietuviams labai reikalinga.

Bet šiems svarbiems reikalams parapijiečiai klebonui ir komitetui visai nereikalingi. Tikrai gėda, kad taip yra. Aukoms sudėti parapijiečiai yra labai reikalingi, bet jie neturi žinoti apie klebono ir komiteto darbus.

Aušros Vartų parapijos klebonija kainavo apie 28,000 dolerių ir toje parapijoje ir klebonijoje sutelpa tris kartus daugiau lietuvių kunigų, o šv. Kazimiero parapijos klebonija kainuos 40,000 dolerių ir tik vienam kunigui klebonui Bobinui.

Parapijiečiai labai pageidauja praverti klebonijos ir bažnyčios duris bent dviem lietuviam kunigam.

Kaip Vytauto Klubas, taip ir šv. Kazimiero bažnyčia iš lėto pereina į svetimtaučių rankas. Daugelis, kaip seniau taip ir dabar atvykusiųjų lietuvių yra labai nusivylę. Komitetą turėtų rinkti parapijiečių susirinkimas, bet ne vienas klebonas su komitetu.

Parapijonys, turėdami reikalų, negali rasti klobono klebonijoje. Tas reiškia, kad būtinai reikia daugiau lietuvių kunigų, kad galėtų patarnauti parapijiečiams.

Klebonas nepatenkintas, kad daug parapijiečių, neskaitant naujųjų, iš Rosemounto važiuoja į Aušros Vartų bažnyčią. Kaip gi nevažiuos, kad ten lietuviškumu dvelkia.

Senas Parapijonas.

TORONTO, ONT.

Socialdemokratai Juda

Toronto socialdemokratų kuopos narių susirinkimas įvyko J. ir L. Novogrodskų namuose, 708 Windermere Ave. Jame aptarta daug svarbių reikalų ir išrinkta nauja valdyba 1955 metams. Valdybos sudėtis yra šitokia: pirm. V. Dagilis, sekr. J. Novogrodskas,ižd. V. Šimkus. Iš valdybos raportų paaiškėjo, kad gruodžio 29 d. buvo sušauktas bendras tautinių grupių CCF atstovų susirinkimas, kurį sušaukė Ontario provincijos CCF vadovas Donald MacDonald, tikslu suartinti ir suderinti bendrą CCF veiklą. Tame pasitarime prieita išvadą, kad reikalinga sudaryti nuolatinį bendros sudėties komitetą, kuris skatins CCF veiklą ruošiant bendrus parengimus, paskaitas, išvažiavimus vasaros metu ir tt.

Toronto socialdemokratų kuopa išrinko du atstovus į tą bendrą komitetą: A. Frenzelį ir V. Šimkų.

Sumanymuose A. Frenzelis pasiūlė priimti nutarimą, kad kiekvienas narys jaustų pareigą platinti "Darbą" ir "Keleivį," renkant jiems prenumeratas. Tas darbas nėra sunkus ir kiekvienam įmanomas. Tik reikia išnaudoti visas įmanomas progas. Nebūtinai tam reikalui skirti specialiai laiką, bet būnant svečiuose tarpe vienminčių ir prijaučiančių bei šiaip organizacijų susirinkimuose, kur sutinkama nemažai žmonių, jų tarpe visuomet rasime vieną kitą, kuris mėgsta skaityti pažangią spaudą, bet dėl visokių aplinkybių neprisirengia jos užsisakyti. Tokiam pasiūlius patarnavimą jis mielu noru užsisako. Tad būkime visi suminėtos spaudos platintojais ir pamatysime, kad rezultatai bus geri.

Tokiais žodžiais A. Frenzelis baigė savo pasiūlymą, kuris vienbalsiai buvo priimtas. Taipgi paaiškėjo iš A. Frenzelio pranešimo, kad North Bay jam būnant pasisekė prirašyti 6 naujus narius. Jiems visiems išrašytas "Darbo" žurnalas. Artimoj ateity jis mano vykti Sudburin, kur numatoma suorganizuoti socialdemokratų kuopą.

Vienas iš Dalyvių.

Jie Nori Musų Sviesto

Kaip žinoma, valdžios sandėliuose yra milžiniškos sviesto, kiaušinių ir kitokio maisto atsargos, kurių nėra kur dėti. Sakysim, valdžia turi šiuo metu 270 milionų svarų sviesto, kuris ir šaldytuvuose stovėdamas vis dėlto galų gale suges. Jį rikia parduoti, bet nėra kur, pirkėju jam tesiranda tik Sovietų Sąjunga.

Caro laikais Rusija jau buvo pradėjusi sviestą ir kitoms valstybėms parduoti, o šiandien sviestą ten paprastas žmogus retai temato. Skaičiuojama, kad per metus ten suvartoto sviesto kiekvienam gyventojui teišeina tik 1 svaras. Atsiminkime, kad Amerikoj kiekvienam mūsų tenka 9 svarai (be to čia, bijodami nutukti, vartoja labai daug margarino), Vokietijoje 13, o Švedijoje net 25 svarai.

Komunistai nepajėgia patys daugiau sviesto pagaminti, jo ir saviems ponams nepakanka, todėl jie ieško jo pirkti kitur. Jiems skanus būtų ir kapitalistinės Amerikos sviestas, bet jie nenori mokėti tikros kainos.

Komunistai žino, kad Amerikos sandėliai lūžta sviesto prikrauti, kad sviestas genda, kad pieno gamintojų organizacijos spiria valdžią sviestą parduoti, todėl jie laukia, derasi.

Pati Amerikos valdžia už sviesto svarą sumokėjo po 57 centus. Pagal dabar veikiančius nuostatus pigiau, kaip pačiai valdžiai kaštuoja, negalima jo kitai valstybei parduoti, o komunistai nenori duoti už svarą nė 40 centų.

Pieno gamintojai ragina valdžią nustatytą sviesto kiekį parduoti už bet kokią pasiūlytą kainą. Geriau, sako, nors ką gauti, negu nieko.

Tačiau valdžiai nėra lengva apsispręsti. Tegu jau būtų nuostolio parduodant sviestą pigiau negu už jį mokėta, bet dar yra ir kitų sunkumų.

Išmetus į pasaulinę rinką tokia pigia kaina didelį kiekį sviesto, gali būti numušta jo kaina. O juk yra draugingų valstybių, kurios sviestu prekiauja. Jos susirūpinusios, kad sviesto kainos pasaulio rinkoj labai nenukristų. Tokiu Amerikos elgesiu jos būtų užgautos. Taigi, reikalinga turėti galvoje ir ši aplinkybė.

Kaip tas reikalas bus galutinai išspręstas, vėliau paaiškės, o kol kas žinoma, kad žemės ūkio sekretorius jau nutarė parduoti užsieniui 10 milionų svarų sviesto tokiomis kainomis, kokios bus pasiūlytos.

J. V-gas.

VIENO KNYGNEŠIO LIKIMAS

(Atkelta iš 5 pusl.)

6 numeriai, nebuvo joks Lietuvai skiriamas laikraštis, bet paprasta tikybinė brošiūrėlė, kurią iš prancūzų kalbos vertė J. Pranaitiūtė ir kuri į Lietuvą visai nepatekdavo.

Socialdemokratų "Darbininkų Balsas," kad ir 1903 metais pažymėtas einančiu du metus, bet faktiškai ėjo jau trečius, nes jo pirmasis numeris pasirodė 1901 metų liepos mėnesį. 1904 metais pasirodė jo 7 numeriai.

Kas dėl "Draugo," tai 1904 metais jo pasirodė gegužės ir rugpiūčio mėnesį du numeriai, kaip "pirmeivės lietuvių jaunuomenės laikraščio," 1905 metais tepasirodė vienas jungtinis 3-5 numeris, jau nevadinamas jaunuomenės, bet kapsukinės "Draugo" organizacijos laikraščiu. Nuo 1905 metų liepos mėnesio jį pakeitė tos pat organizacijos organas "Darbininkas," bet greitai po to "Draugo" organizacijai įsiliejus į LSDP, nuo Nr. 2-4 jis liko LSDP agitaciniu organu ir kaip toks jis ėjo ligi 1906 metų balandžio mėnesio, kada, pradėjus leisti legalinę "Naująją Gadynę," jis toliau nebuvo leidžiamas.

Kas dėl Andriaus Bieliako, tai jis tikrasis "knygų karaliaus" Jurgio Bielinio brolis. Jis ne pats pasidavė rusų valdžiai, bet vokiečių policijos buvo rusų valdžiai įduotas ir po to ištremtas į Jarenską Vologdos gubernijoje. Nieks jo ten nesibaidė, bet jis pats, kad ir invalidas, kovojo pradžioje su policija, reikalaudamas duonos, paskiau buvo paguldytas į ligoninę ir ten apie 1900 metus mirė—spėjama, kad buvęs nugalabintas, nes dėl tos nuolatinės kovos su administracija norėta juo nusikratyti.

BIBLIJOS TYRINĖTOJŲ GARSINIMAS

ŽENKLAS DANGUJE

Taigi Jėzus yra nematomas Karalius, kurio čiaesumas pasaulyje ir karalystės įkūrimas yra apreiškiamas ženklais. Atsiliepdamas į mokytinių klausimą apie tai, kokie bus jų Viešpaties čiabuvimo įrodymai, Jėzus nevien pasakė jiems kokie bus ženklai, bet taip pat įrodinėjo, kad reikia istikimai budėti ir tėmyti tuos ženklus, nes tik tokiu būdu tebus galima pažinti jo sugrįžimą. Jis aiškino, kad jo čiabuvimo laikas bus "kaip vagis naktį," kitaip sakant, jis bus čia nežinant visiems, išskyrus istikimuosius budėtojus, kurie pastebėjo ir pridėrančiai suprato jo čiabuvimo ženklus.—Mato 24:43; 1 Tesal. 5:2; 2 Pet. 3:10.

Kuomet mokytiniai teiravosi apie Viešpaties sugrįžimo ženklus, jie vartojo graikų žodį **semeion**; tai yra vienskaitos žodis ir dėlto ir vertimuose pasirodo vienskaitoje "ženklas." Bet atsakydamas į jų klausimą Jėzus aiškino, kad bus daugiau kaip vienas ženklas. Pavyzdžiui, Lukas cituoja dalį Jėzaus atsakymo, sakydamas: "Bus ženklų (daugskaitoje) saulėje, mėnulyje ir žvaigždėse, žemėje gi didelio išgąsčio tarp tautų dėlei smarkaus jūros ir bangų ūžimo, žmonės džiūs iš baimės, belaukdami to, kas turi užeiti ant viso pasaulio, nes dangaus galybės bus pajudintos."—Luko 21:25, 26.

Jėzus kalbėjo dar ir apie kitus ženklus, bet mūsų dabartiniame tyrinėjime mes tikime, kad užteks tų, kuriuos mes jau paminėjome. Jau pastebėjome, kad jų įvykimas yra stebėtinas ir galįs įtikinti mus, kad dabar mes gyvename žmogaus Sūnaus, naujojo žemės Karaliaus, čiaesumo dienose. Nors Luko pasakyta, kad Jėzus įvardino kelis ženklus, pasirodančius "saulėje, mėnulyje ir žvaigždėse," Mato gi aprašyme kalbama apie vieną danguje pasirodžiusį ženklą. Mintis ta pati, nes paprastai sakoma, kad iš saulės, mėnulio ir žvaigždžių pasidaro "dangus."

(Bus daugiau)

Norėdami daugiau sužinoti apie šiuos ir kitus dalykus iš Biblijos, skaitykite knygutę 145 puslapių: "Štai Jūsų Karalius." 25c. Neturtingiems siunčiame veltui. L. B. S. A., 2444 S. Lituanica Ave., Chicago 8, Ill.

LIUDIJA KONGRESE

Valstybės sekretorius John Foster Dulles pereitą savaitę buvo pirmas liudininkas atstovų rūmų vienoj komisijoj, kuri svarsto prezidento pasiūlymą mažinti muitus ir didinti prekybą su užsieniais. Valstybės sekretorius remia prezidento siūlymą, bet daugelis pramonininkų protestuoja prieš tą siūlymą.

Gera Proga Dirbti Sau Pačiam

Turiu tuščią krautuvę 23x50 pėdų dydžio, per daug metų buvo biznis (grosernė, mėsos ir alaus pardavimas), daroma apyvartos virš 50,000 dolerių per metus, dabar dėl širdies ligos ir jau sulaukęs 70 metų amžiaus turiu trauktis. Galėčiau duoti nurodymų ir patarimų žmogui, kuris norėtų tą biznį perimti. Rašyti: J. Kaulaicia, Spruce St., Rumford, Me. (6)

PAIEŠKOJIMAI

Ieškau mano dėdžių Povilo, Jono ir Prano Marazų ir tetų Paulinos Burbulienės ir Barboros Tamošiūnienės bei krikšto tėvo Jono Sirbikės. Visi gyvena Pittsburghe ar jo apylinkėse. Jie patys ar kas juos žino prašome parašyti šiuo adresu: Sra Geigiene, c/o A. L. Balsas, Avenida Boedo 737, Buenos Aires, Argentina.

Paieškau mano brolį Ignacą Norvaišą, kilusį iš Radviliškio miesto, Šiaulių apskr. Amerikon atvyko prieš pirmąjį karą. Gyveno Wisconsin valstijoj, paskui apie 20 metų gyveno Detroite ir vėl grįžo į Wisconsin. Jis pats ar kas jį žino malonėkite parašyti šiuo adresu: Mrs. Anna Norvaisyte-Bakanauskas, 15755 Tuller St., Detroit 21, Mich. (4)

APSIVEDIMAI

Lietuvis, virš 40 metų, nerūkau, negeriu, su vidutine nuosavybe miešte, noriu susipažinti su vidutinio amžiaus, ramaus būdo, negeriančia moterimi. Gerai, kad turėtų nuosavybę ar sutaupų. Rašykit: (5)
V. S.
277 Pearl St.
Porth Arthur, Ont., Canada

Dr. B. Matulionis

Vidaus, specialiai plaučių ir širdies ligos. Priima bet kurią dieną, iš anksto susitarus telefonu ar laišku.
Telef. 22, Pascoag, Rhode Island
Adresas: State Sanatorium,
Wallum Lake, Rhode Island.
Atstumas: nuo Providence—24 mylios, nuo Worcester—26 m., nuo Boston ar Brockton—50 m., nuo Thompson, Conn.,—10 mylių.

NERVINE

Alexander's Nervine, kuri turėtų veikti nuo nervų ligų, yra mišinys stipriu ir brangiausių šaknų, žiedų, žievių ir žolių, ir tas mišinys padeda nuo visokių nervų sujrimų, galvos skaudėjimų, kvaišimų, isterijos, rūpesčio, susikrimtimo, bemiegės, karščiavimų, išgąsčio, persidirbimo ir kitų nervinių negalavimų. Gerdamas tą mišinį gauni maistą nervams. Šios gyduolės kainuoja $5.00 svaras. Už $2.00 prisiunčiame 5 uncijas. Į Kanadą $2.25

ALEXANDER'S CO.
414 Broadway
South Boston 27, Mass.

ANTANO LALIO

ŽODYNAS

Lietuviškai-Angliškas ir Angliškai-Lietuviškas
Nauja laida. Kaina $14. Lietuvių Kalbos Gramtika. Sutaisė Dr. D. Pilka. Kaina $1.50. Pinigus siųsti kartu su užsakymu:
Dr. D. Pilka, 546 E. Broadway, So. Boston 27, Mass.

MES ATLIEKAM . . .
VISOKIUS SPAUDOS DARBUS

Jei tamstoms reikia—

- BIZNIO KORČIUKIŲ
- SPAUSDINTŲ VOKŲ
- LAIŠKŲ SU ANTGALVIAIS
- BET KOKIAI PRAMOGAI BILIETŲ
- PROGRAMŲ ar PLAKATŲ

"Keleivio" spaustuvė padarys tamstoms viską ir nusiųs greičiau ir pigiau, negu kuri nors kita spaustuvė. Prašome kreiptis šiuo adresu:

"KELEIVIS"
636 East Broadway, South Boston 27, Mass.

SUSIPRASK LIETUVI APSIDRAUSTI

Susivienijime Lietuvių Amerikoje savo gyvybę, sveikatą ir senatvės pensijai.

Susivienijimas Lietuvių Amerikoje (SLA) seniausia ir turtingiausia lietuvių organizacija padidino ir pagerino savo apdraudas ir dabar kiekviena praktikiniame gyvenime reikalinga apdrauda SLA gaunama. Dabar jau nėra reikalo lietuviui kreiptis pas svetimus dėl apdraudos.

SLA dabar duoda iki:

$10,000.00 gyvybės apdraudą
$325.00 į mėnesį pašalpą ligos ir nelaimingų atsitikimų atveju
$300.00 į mėnesį senatvės pensijos

Susivienijimo Lietuvių Amerikoje apdraudos sąlygos geresnės negu kiekvienoje bendrovėje, nes jos paremtos fraternaliu pagrindu.

SLA apsidraudęs esi tikras dėl savo pinigų. SLA kapitalas daugiau trijų milionų dolerių. SLA turi daugiau kaip 365 savo kuopas visose lietuvių kolonijose Jungtinėse Valstijose ir Kanadoje.

Dabar vyksta
SLA 70 Metų Jubilėjaus Vajus

Pasinaudokite šio vajaus metu teikiamomis naujiems nariams lengvatomis ir įsirašykit į SLA dabar. Pasimatykit su SLA organizatorium. Kiekvienas šio vajaus metu įsirašęs SLA narys gauna dovaną—labai naudingą dr. S. Biežio knygą—BŪKIT SVEIKI.

Padarysit sau gera ir būsit patenkintas, jeigu tapsite SLA—šios garbingos organizacijos—nariu. Nes SLA yra didžiausia Amerikos lietuvių šio krašto dvasioje sukurta organizacija. Geriausia SLA pažinti per vietinę jūsų mieste esančią SLA kuopą, kurios valdyba ir organizatorius viską nuodugniai jums išaiškins. O jeigu parašysit atvirutę į SLA Centrą, tau gausite reikalingiausias žinias apie visas apdraudos rūšis ir apie dabartinį SLA vajų.

Rašykit tokiu adresu:
SLA, 307 W. 30th St., New York 1, N. Y.

Vietinės Žinios

SVARBUS BALF'o METINIS SUSIRINKIMAS

Bostono Balfo visuotinas narių, draugijų atstovų ir rėmėjų susirinkimas įvyks sausio 27 d., ketvirtadienį, 7:30 val. vakaro, So. Bostono Piliečių Draugijos klube. Darbotvarkėje:

1. Metinis skyriaus valdybos ir revizijos komisijos pranešimas, diskusijos ir jo tvirtinimas.
2. Skyriaus atstovų pranešimai iš Balfo seimo.
3. Naujos valdybos ir komisijų rinkimai.
4. Šių metų veikimo programa, klausimai ir sumanymai.

Maloniai prašome visus narius dalyvauti ir kitus pakviesti, nes jūsų dalyvavimas, tai pagalba broliams tremtyje.

Sk. Pirm. A. Matjoška,
Sekr. V. Vakauzas.

ĮSIGIJO SPECIALYBĘ

Antanas Bačiulis (608 E. 7th St., So. Bostone) baigė vakarinę elektrikų mokyklą ir tuo būdu įsigijo šiais laikais labai tinkamą specialybę. Netrukus jis tikisi gauti reikalingą leidimą savarankiškai elektros įrengimo darbus atlikti.

A. Bačiulis jau Lietuvoj dirbo tos srities darbą valstybiniame teatre. Jis ir čia gelbsti mūsų dramos sambūriui. A. Bačiulis dalyvauja ir visuomeninėj veikloj pirma Brocktone, dabar Bostone.

Kalėjimo Sukilėliai Pasidavė

Kelias dienas ne tik Bostoną jaudinę įvykiai Charlestown kalėjime pasibaigė. Keturi už sunkius nusikaltimus nubausti labai ilgus metus kalėti kaliniai mėgino pabėgti, bet nepasisekė. Tada jie, pagrobę 5 sargus ir 6 kitus kalinius, užsidarė viename kalėjimo name ir laikėsi 85 valandas. Jiems laimėti nebuvo vilties, nes pagalbon buvo pakviesta policija ir nacionalinė gvardija. Bijotasi, kad neįvyktų kraujo praliejimo, kad nenukentėtų įkaitai. Mat, sukilėliai buvo apsirūpinę ginklais.

Jie pasidavė be sąlygų. Girdi, duokite tik vilties, kad mes dar kada išeisime į laisvę.

Socialdemokratai Nemiega

Sausio 22 d. įvyko LSS 60 kuopos metinis susirinkimas. Jis patvirtino praėjusių metų apyskaitą, išrinko šių metų valdybą (J. Jankauskas, J. Sonda, P. Brazaitis, V. Anesta), paskyrė savo atstovus vietos ALT (S. Michelsonas, J. Jankauskas, P. Brazaitis, J. Sonda) ir BALF skyriuje (J. Sonda). Vasario 16 d. minėjimo proga paskyrė ALT $20, aptarė "Keleivio" 50 metų sukaktį ir nutarė jį pasveikinti taip pat $20 auka.

Tartasi 1905 metų revoliucijos ir LSS 50 metų sukakties paminėjimo reikalais. Pavesta valdybai Bostone minėjimą surengti.

BOSTONO VYRŲ CHORO ŠIENAPIŪTĖ

Bostono vyrų choras, komp. Juliaus Gaidelio vadovaujamas, sausio 30 d. dainuoja New Yorke "Vienybės" laikraščio rengiamame koncerte. Vasario 13 d. jis atlieka meninę dalį Bostone minint Lietuvos nepriklausomybės paskelbimo sukaktį, o vasario 27 d. bus jo metinis koncertas So. Bostono Thomas Park salėje.

Tai tikra šienapiūtė, choristai ir vadovas dirba išsijuosę, darydami per savaitę net po kelias repeticijas.

SKAUTŲ SKAITYKLOS REIKALU

"Keleivyje" jau buvo skelbta, kad Bostono Skautų Vietininkija LTS namuose, 484 E. 4th St., So. Bostone, rengia knygų skaityklą, kuri veiks tuo tarpu kiekvieną trečiadienio vakarą.

Į minėtą atsišaukimą vis daugiau pradeda atsiliepti geraširdžių lietuvių, kurie ne tik knygų, bet ir sunkiai uždirbtų dolerių nesigaili.

Štai p. Kasmauskas ir I. Vilėniškis aukojo po $10, A. Vilėniškis ir broliai Veitai po $5; P. Kalvaitis tuojau skaityklai užprenumeravo "Skautų Aidą" ir "Mūsų Vytį," P. Kavaliauskas iš So Bostono davė 18 knygų, A. Bačiulis 114 knygų.

Tikimės, kad ir daugiau kas užsakys kitokių laikraščių.

Skautų Vadija geraširdžiams auktojomas reiškia nuoširdžią padėką.

Mus knygomis paremti pasižadėjo ir "Keleivis" bei eilė kitų lietuvių. Gautoji skautams patalpa jau pradėta remontuoti. Veik visi juodieji darbai jau užbaigti. Tikimės, kad po kelių savaičių viską baigsime.

Reikia stebėtis, kad mūsų reikalams pritaria ir senieji amerikiečiai. Va, krautuvininkas John Hardware Store (p. J. Stonys su sūnumi), 412 Broadway, duoda skautams visą reikiamą medžiagą skolon visai neklausdamas, kada už ją bus užmokėta. Be to jis savo sunkvežimiu nemokamai skautams surankiojo ir nuvežė turimą medžiagą. Vietininkija p. Stoniui reiškia skautišką ačiū. Būtų gera, kad ir daugiau tokių gerų žmonių atsirastų.

A. Banevičius,
Bostono Skautų Vietininkas

SKAUTŲ BIČIULIŲ SUSIRINKIMAS

Sausio 29 d. (šeštadienį), 6 val. vakaro, LTS namuose, 484 E. 4th St., So. Bostone, kviečiamas skautų tėvų, jų bičiulių ir rėmėjų susirinkimas, kuriame prašoma ko gausiau dalyvauti.

Sandaros Metinis Pokylis

Lietuvos nepriklausomybės minėjimo proga Sandaros 7 kuopa vasario 13 d. 5:30 val. vakaro Lietuvių Piliečių Draugijos salėj rengia pokylį.

SUKILUSIO KALĖJIMO VAIZDAS

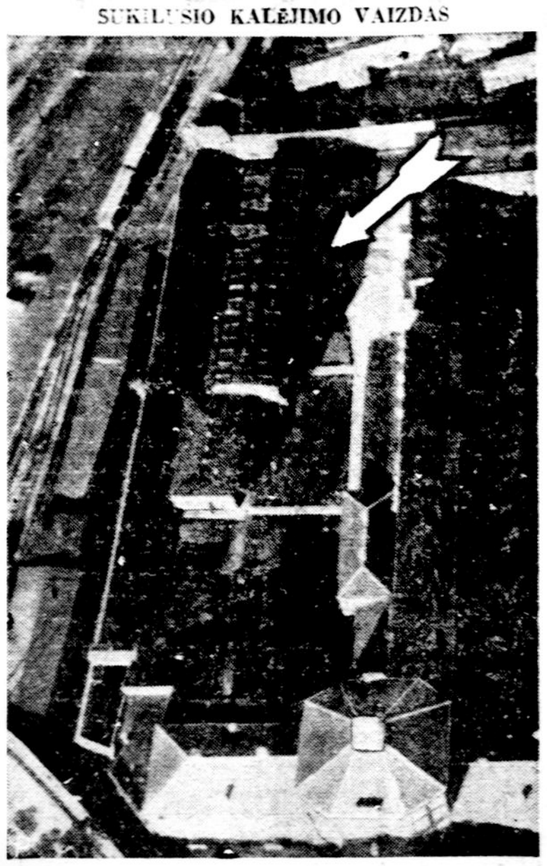

Taip iš oro atrodo Massachusetts valstijos kalėjimas, kur dalis kalinių sukilo. Jie pasigrobė 5 sargybinius įkaitais ir, užsidarę viename bloke (ženklu parodyta), nepasiduoda.

SOMERVILLE, MASS.

Netekome Vlado Vismino

Sausio 8 d. sunkios ligos parblokštas baigė savo dienas ilgametis "Keleivio" skaitytojas Vladas Visminas, palikęs nuliūdusią žmoną Valeriją (Girkontaitę) ir dukterį Reginą.

Velionis buvo kilęs iš Mitkaičių kaimo, Navarėnų valsčiaus. Į šią šalį atvyko 1910 metais ir visą laiką gyveno Cambridge.

Velionis priklausė įvairioms lietuvių organizacijoms, daug kur eidamas svarbias pareigas. Būdamas ištikimas Lietuvos sūnus ir taikaus būdo žmogus, velionis turėjo didelį būrį gerų draugų ir bičiulių, kurių jis buvo gerbiamas, ligoje lankomas ir nutrūkus paskutinei gyvybės stygai, skaudžiai apraudotas.

Gražios gėlės prie karsto ir gausus draugų būrys, susirinkęs atsisveikinti su velioniu, liudijo, kad a. a. Vladas prasmingai gyveno, išvarė gilią vagą ir ilgai paliks atmintyje.

Ilsėkis, Vladai, ramiai!

Frances Gedrimienė.

MANO DIDELĖ PADĖKA

Nesenai įsikūrėme savajame name. Pirmoji didelė staigmena jame gyvenant buvo sausio 15 d.

Tą dieną, visai nelaukiant, atvažiavo būrys draugų, atsivežė skanių valgių ir gėrimų, šeimininkavo mūsų name iki vėlaus vakaro. Mes buvome draugų nuoširdžiai vaišinami.

Mus tas labai sujaudino, nes tie draugai mums visokiais būdais padėjo nuo pat namo nupirkimo dienos, sunkiai tampė mūsų daiktus persikraustant, o čia dar patys įkurtuves surengė ir dar gražių dovanų atvežė.

Mūsų giliausia padėka geriesiems bičiuliams: W. Petkevičiams, P. Karpavičiams, J. Sakavičiams, L. Laukaitienei, A. Billai, J. Savulioniui ir J. Pečiulkai. Ačiū už labai gerus linkėjimus D. Bulaukams, Karlonienei su dukra ir A. Aleknams.

Matthew, Anna ir Henry Stonie.
Lawrence, Mass.

LDD 21 KUOPOS BANKETAS GEGUŽĖS 29

Šiuo pranešame Bostono ir apylinkės lietuvių visuomenei, kad tradicinis metinis Lietuvių Darbininkų Draugijos 21 kuopos banketas šiemet įvyks gegužės (May) 29 (sekmadienį), 5 val. vakaro, Lietuvių Piliečių Draugijos auditorijoj, So. Bostone. Prašome kitas organizacijas nieko nerengti tą dieną ir kviečiame visus geros valios lietuvius dalyvauti LDD 21 kuopos bankete. Banketas įvyks proga LDD visuotino suvažiavimo, kuris šiemet šaukiamas Bostone, toj pat svetainėj kur bus ir 21 kuopos banketas. Suvažiavimo sesijos tęsis dvi dienas, gegužės 28 ir 29. Bostoniečiams ir apylinkės lietuviams bus proga susieiti su svečiais iš kitų kolonijų.

LDD Banketo Komisija.

Čia Revoliucijos Nekelia

Sausio 21 d. įvyko Tėvynės Mylėtojų Draugijos kuopos susirinkimas, kuris išklausė valdybos veiklos apyskaitą, ją patvirtino ir pavedė tai pačiai valdybai ir šiuos metus vadovauti skyriaus darbui. Taigi valdyba palieka šios sudėties: pirm. J. Tumavičienė, vicepirm. E. Čaplikienė, sekr. A. Januškevičienė, ižd. K. Vileišis, iždo glob. A. Čaplikas ir J. Januškevičius.

Iš nesenai rengto kortų vakaro turėta pelno net $129, iš kurių $100 pasiųsta dr. Sruogienės Lietuvos istorijos išleidimui paremti.

PROF. PUZINAS KALBĖS APIE VILNIŲ

Bostono-Brocktono studentų santariečių rengiamame lietuviškajame seminare rytinių pakraščių jaunimui vasario 6 d., 3:30 val. paskaita apie "Vilniaus pradmenis" skaitys prof. J. Puzinas, buvęs Lietuvos Universiteto archeologijos katedros vedėjas. Paskaitoje, kuri bus iliustruota, bus patiekta naujausios originalios Vilniaus praeities tyrinėjimų medžiagos. Rytinių akraščių jaunimas, kuris norėtų patirti, kas dėjosi Vilniuje prieš Gediminui susapnuojant Geležinį Vilką, o kartu ir susipažinti su visa Lietuvos miestų pradžia, maloniai kviečiamas atsilankyti. Paskaitos vyksta Tautininkų Namuose, 484 E. 4th St., So. Bostone.

Vasario 26 d., šeštadienį, apie "Lietuvių tautinį charakterį" skaitys V. Kavolis.

Bostono-Brocktono Studentai Santariečiai.

DARBINGAS BUVO LDD 21 KUPOS SUSIRINKIMAS

Sausio 16 d. Lietuvių Piliečių Draugijos patalpose So. Bostone įvyko gana gausus LDD 21 kuopos metinis susirinkimas.

Iš valdybos apyskaitos pažymėtini keli dalykai. Kuopa 1954 metais turėjo tris parengimus, o ketvirtojo buvo sumanytoja (spaudos atgavimo 50 metų sukakties minėjimas, kurį ruošti pasikvietė talkon kitas Bostono lietuvių organizacijas). Kuopa turi per 100 narių, nėra tuščias ir jos iždas.

Šiame susirinkime į kuopą įstojo du nauji nariai (beveik kas susirinkimas kuopa gauna naujų narių).

Nors neoficialiai, bet buvo pranešta, kad šiemetinis LDD suvažiavimas įvyks Bostone ir siūlyta kuopai pasiimti atlikti jo paruošiamuosius darbus. Siūlymas vienbalsiai priimtas ir į suvažiavimo rengimo komisiją išrinkti 7 draugai, būtent: O. Gegužienė, Z. Penkauskienė, S. Janeliūnas, J. Andrew, A. Lukauskas, C. Lake, N. Jonuška.

Komisijai nustatyta dvi užduotys: parūpinti LDD suvažiavimui vietą ir, suvažiavimo proga, delegatų pagerbimui suruošti banketą su menine programa. (Komisija tuoj pat paėmė Piliečių Draugijos svetainę suvažiavimui, gegužės 28 ir 29 d., ir 29 d. vakarą banketui.)

Kadangi praeitos vasaros LDD kuopos piknikas arba, kaip dabar sakoma, gegužinė labai gerai pavyko, tai susirinkimas vienbalsiai pasisakė ir šiemet ruošti tokią pat gegužinę. Šiam darbui atlikti išrinkta komisija, į kurią įeina: J. Taurinskas, S. Janeliūnas ir J. Žukauskas.

Susirinkimui pranešta, kad viena kuopos narė, drg. Križanauskienė, sunkiai tebeserga. Nariai išreiškė jai gilią užuojautą ir po susirinkimo, moterų sumanymu, dar parinkta medžiaginės ligonei paramos, viso $15, kuriuos sudėjo: J. Vinciūnienė, Ona Andrews, S. Jonuškienė, O. Gegužienė, M. Strazdienė, J. Janeliūnas, J. Jankauskas, C. Lake, V. Jackūnas, F. Raman, S. Janeliūnas, W. V. Anesta, N. Jonuška, J. Grigalius, J. Stilsonas ir J. Bukauskas.

(Ligonei dovaną sausio 21 d. kartu su 21 kuopos linkėjimais nuvežė ir įteikė Stella ir N. Jonuškai. Ligonė jautėsi labai patenkinta, kad LDD 21 kuopos nariai jos nepamiršo.)

Kadangi 21 kuopa prieš Vasario Šešioliktos minėjimą kito susirinkimo neturės, tai nutarta, kaip kasmet, Lietuvos nepriklausomybės šventės minėjimo proga skirti auką ALT varomam Lietuvos laisvinimo darbui paremti. Vienu balsu nutarta iš iždo šiam reikalui aukoti $25.

Aptarus dar kai kuriuos reikalus, rinkta šiems metams valdyba. Jon įeina: pirm. J. V. Stilsonas, sekr. N. Jonuška, fin. sekr. V. Jackūnas, ižd. M. Strazdienė. Buvo pastebėta, kad pereitais metais daugiausiai į kuopą naujų narių įrašė J. Taurinkas ir S. Janeliūnas. Buvo siūlyta skirti šiems metams organizatorių, bet pirmininkas patarė visiems imti pavyzdį iš tų dviejų draugų ir visiems būti organizatoriais.

Baigiant susirinkimą, V. Jackūnui sumanius ir daugumai narių, ypatingai moterų, pritarus, apsispręsta turėti mažą pokylį.

Reikia pastebėti, kad 21 kuopoj tarp narių jokių nesusipratimų nėra, visi veikia labai sutartinai, jei kuris ir neįeina į kokią nors komisiją, tai reikalui esant kitiems padeda dirbti, ypač tas galima pasakyti apie moteris, kurių kuopoj yra pusėtinas būrys; jos ir šiame susirinkime beveik visos dalyvavo. **Narys.**

Parduodama Grosernė

Moderniška, naujoviškai įrengta, veikia 22 metus, parduodama dėl savininko ligos. Kreiptis telefonu SO 8-2766, arba asmeniškai 174 "I" St., So. Bostone. (3)

RADIO PROGRAMA

Lietuvių Radio programa iš stoties WBMS, 1090 kilociklų, veikia sekmadieniais nuo 12 iki 12:30 val. dieną. Perduodamos lietuviškos dainos, muzika ir Magdutės Pasaka.

Biznio reikalais kreiptis į Baltic Florists gėlių ir dovanų krautuvę, 502 East Broadway, So. Bostone. Tel. SO 8-0489. Ten gaunamas ir "Keleivis."

Steponas Minkus.

LIETUVIŲ MELODIJOS VALANDA
Populiariškos Radio Programos

Sekmadienio rytais nuo 11 iki 11:30 iš stoties WHIL, 1430 klc.

Biznio reikalais kreiptis į M. Plutą, 1422 Columbia Rd. So. Boston, tel. SO 8-3637; arba į St. Butkų, 28 Thelma Rd., Dorchester, tel. AV 2-3531.

APSIDRAUSK NUO LIGOS IR NELAIMĖS

Už $12 per metus gausi ligoje $25 pašalpos savaitei

Visais insurance reikalais kreiptis į:

BRONIS KONTRIM
598 East Broadway
South Boston, Mass.
Tel. SO 8-1761 ir SO 8-2483

EMPIRE WALLPAPER COMPANY

Savininkas Gerald Vareika
Didelis pasirinkimas visokiausių popierių ir "oilcloth" sienoms lipdyti
su didele nuolaida
135 Emerson St., k. Broadway
Atdara nuo 9 iki 6, penktadieniais iki 8 val. vakaro

DR. D. PILKA

Ofiso Valandos: nuo 2 iki 4 ir nuo 7 iki 8
546 BROADWAY
SO. BOSTON, MASS.
Telefonas: SO 8-1320

Tel. AV 2-4026
Dr. John Repshis
LIETUVIS GYDYTOJAS
Valandos: 2-4 ir 6-8
Nedėliomis ir Šventadieniais: nuo 10 iki 12 ryto
495 Columbia Road
Arti Upham's Corner
DORCHESTER, MASS.

FLOOD SQUARE HARDWARE CO.

Savininkas A. J. Alekna
628 East Broadway
South Boston 27, Mass.
Telefonas SO 8-4148
Benjamin Moore Malevos
Popieros Sienoms
Stiklas Langams
Visokie Reikmenys Namams
Reikmenys Plumberiams
Visokie Geležies Daiktai

A. J. NAMAKSY

REAL ESTATE & INSURANCE
409 W. Broadway
SOUTH BOSTON, MASS.
Office Tel. SO 8-0948
Res. 37 ORIOLE STREET
West Roxbury, Mass.
Tel. PA 7-0402-M

Tel. SO 8-2712 arba BI 4-9013
Dr. J. C. Seymour
(LANDŽIUS)
Lietuvis Gydytojas ir Chirurgas
Vartoja vėliausios konstrukcijos
X-RAY Aparatą
Pritaiko Akinius
VALANDOS: nuo 2-4, nuo 7-8
534 BROADWAY
SOUTH BOSTON, MASS.

Tel. SO 8-2805
DAKTARAS
J. L. Pašakarnis
OPTOMETRISTAS
Valandos:
Nuo 9 ryto iki 7 vakaro
Seredomis:
Nuo 9 ryto iki 12 dieną
447 Broadway
SOUTH BOSTON, MASS.

VAISTAS "AZIVA"

1—Vaistas nuo nudegimo ir nuo nušutimo vandeniu.
2—Vaistas nuo atdarų žaizdų —mostis.
3—Akių vaistas.
4—Vaistas nuo kojų niežėjimo, pirštams, tarpupirštėms ir papirštėms.
5—Vaistas nuo galvos niežėjimo.
6—Vaistas nuo kosulio. Greit pagelbsti.

Reikalaukite šitų vaistų pažymėtais numeriais. Kaina už kiekvieną numerį $2. Pinigai, čekis ar money orderis iš kalno. Adresuokit: (4-5)

Joseph Machinskas
295 Silver Street
South Boston 27, Mass.

LINKSMA LIETUVIŠKA UŽEIGA
CASA LOMA
Ant Mėlsvo Robins Pond Kranto
Main St., East Bridgewater, Mass., on Route 106
Skanūs Valgiai—Įvairiausi Gėrimai—Pizza
Šokiams groja 5 asmenų Eddie Martin orkestras trečiadieniais, penktadieniais ir šeštadieniais—didžiausia apylinkėj šokių svetainė. Tinkama vieta vestuvėms ir kitokiems parengimams. Dėl informacijų telefonuokit: BRidgewater 855.
Sekmadieniais nuo 4 iki 8 val. groja ir dainuoja "Singing Sweethearts" Bill & Tex
Atsilankykit susipažinti. Maloniai kviečia savininkai:
Povilas Lapėnas Jr., Petras Peldžius, Alfonsas Steckis