KELEIVIS
PRENUMERATA METAMS:
Amerikoje, Kanadoje, Pietų Amerikoje, Europoje..$4.00
KELEIVIS
636 Broadway, So. Boston 27, Mass.

KELEIVIS

THE TRAVELER — LITHUANIAN WEEKLY

KELEIVIS
Lithuanian Weekly
Represents over 75,000 Lithuanians in New England and about 1,000,000 in the United States
KELEIVIS
636 Broadway, So. Boston 27, Mass.

NO. 37 | "Keleivio" Telefonas: SO 8-3071 | SOUTH BOSTON, MASS., RUGSĖJO (SEPTEMBER) 14, 1955 | Atskiro Numerio Kaina 10 Centų | 50 METAI

Entered as Second Class Matter February 23, 1905, at the Post Office at Boston, Mass., under the Act of March 3, 1879

Rusų-Vokiečių Derybos Rodo Didelius Priešingumus

Vokiečiai Pakėlė Belaisvių Klausimą, Bet Rusai Sako, Jokių Vokiečių Belaisvių Rusijoj Nebėra; Dėl Vokietijos Suvienijimo Rutai Pataria Adenaueriui Kalbėti su Rytine Vokietija

Didelė vokiečių delegacija Maskvoje nuo pereito penktadienio derisi su Sovietų Rusijos vadais dėl atnaujinimo diplomatinių ir kitokių santykių tarp vakarinės Vokietijos ir Rusijos.

Vokiečiai reikalavo, kad derybose būtų aptartas vokiečių belaisvių klausimas ir Vokietijos suvienijimo reikalas. Tuos klausimus aptariant pasirodė, kad priešingumai tarp vokiečių ir rusų yra dideli. Vokiečiai sako, kad Rusijoj dar yra apie 100,000 vokiečių karo belaisvių, bet Rusijos premjeras Bulganinas pareiškė, kad jokių vokiečių karo belaisvių Rusijoj, nebėra, esą tik 9 tūkstančiai karo kriminalistų, kurie rusų teismų yra nuteisti už įvairius prasižengimus. Jei vokiečiai nori kalbėtis su rusais apie tuos kriminalistus, tai Rusijos vadai siūlo, kad tokiose derybose dalyvautų ir rytinės Vokietijos atstovai.

Dėl Vokietijos suvienijimo rusai sako, kad tas klausimas yra "pačių vokiečių reikalas" ir Adenaueris turi kalbėtis su rytinės Vokietijos vyriausybe. Be to, rusai sako, kad Vokietijos suvienijimas bus sunku įgyvendinti todėl, kad vakarinė Vokietija įsijungė į Vakarų valstybių karišką sąjungą prieš Rusiją.

Po tokio atviro pasikalbėjimo kai kurie vokiečių delegacijos nariai mano, kad vakarinė Vokietija turės tartis su rytinės (bolševikiškos) Vokietijos atstovais dėl vienybės klausimo, o belaisvių klausimas šį pirmadienį dar kartą aptariamas tarp rusų ir vokiečių delegacijų.

Šį antradienį derybos tarp vokiečių ir rusų Maskvoje baigiamos ir laukiama, kad trečiadienį vokiečių delegacija vyks namo. Santykių atnaujinimas tarp Rusijos ir vakarinės Vokietijos bus aiškinamas ir toliau ir laukiama, kad diplomatiniai santykiai tarp vakarinės Vokietijos ir Rusijos bus užmegsti.

PIRMIEJI RUSŲ TURISTAI ŠVEDIJOJ

Pirmoji rusų turistų grupė, 36 žmonės, rugsėjo 11 d. atvyko lėktuvu iš Rusijos į Švediją, kur rusai apžiūrinėja tarptautinę parodą. Rusų turistai atvyko "Intouristo" organizacijos vadovybėje, jų kelionę apmoka valdiškos rusų unijos, bet ir patys keliauninkai prisideda prie išlaidų.

Amerika Leis 10 Dirbtinių Mėnulių

Amerikos mokslininkai ruošiasi iki 1958 metų galo paleisti ne vieną "dirbtinį mėnulį" į padanges, bet gal 6 ar net 10. Taip sakė Dr. Homer E. Newel, Amerikos Mokslų Akademijos mokslininkas, kalbėdamas Briuselyje, Belgijoj, mokslininkų konferencijoj.

Briuselyje dabar posėdžiauja tarptautinė mokslininkų konferencija, kuri aptaria 1957-58 "geodezijos metų" darbus. Nuo 1957 metų liepos 1 iki 1958 metų galo įvairiose žemės dalyse bus daromi įvairūs mūsų žemės tyrinėjimai, darbas bus paskirstytas tarp įvairių šalių mokslininkų ir paskui įvairiose vietos surinktos žinios bus patiektos viso pasaulio mokslininkams.

Sostinėje Rasinė Segregacija Baigta

Washington'e, D. C., rasinė segregacija mokyklose jau visiškai panaikinta. Visos mokyklos nuo vaikų darželių iki universitetų ten dabar priima mokinius neatsižvelgiant į jų odos spalvą. Jokių nesusipratimų dėl segregacijos panaikinimo sostinėje nebuvo.

Delaware ir Maryland valstijose rasinė segregacija mokyklose irgi naikinama, bet kai kuriose vietose žmonėse dar jaučiamas pasipriešinimas, todėl ne visose mokyklose aukščiausiojo teismo sprendimas ten dar yra įgyvendintas.

Eilėje pietinių valstijų dar nieko nėra padaryta, kad rasinė segregacija mokyklose būtų panaikinta.

ARGENTINOS ARMIJA NENORI MILICIJOS

Argentinos armija atmetė fašistinių unijų pasiūlymą sudaryti "darbininkų miliciją" Perono režimui ginti nuo jo priešų. Armija sako, kad ji ir be milicininkų gali tvarką palaikyti.

Argentinos vyriausybė įsakė areštuoti generolą Videla Balaguer, Cordobos provincijos karišką vadą, už jo ir kitų aukštų karininkų tariamą sąmokslą nuversti ginklais prezidentą Peroną. Generolas Balaguer bus teisiamas.

Pakalbinkime draugus ir pažįstamus užsisakyti "Keleivį." Metams kaina $4.

PERONO ATSISTATYDINIMO KOMEDIJA

Visi diktatoriai moka vaidinti. Geras aktorius yra ir Argentinos diktatorius Peron. Jis pareiškė atsistatydinąs, bet kartu pasirūpino, kad "liaudis" jo nepaleistų. Čia matome tokią Perono pasekėjų demonstraciją, kurios dalyviai maldavo Peroną pasilikti prezidento pareigose. Jis, žinoma, sutiko. Sostinėj įvestas karo stovis su karo teismais, kurie nesigailės Perono priešininkų galvų.

Prancuzai Vykdo Moroko Reformas

Prancūzijos vyriausybė šią savaitę pradeda vykinti įvairias reformas Moroko protektorate. Moroko sultonas Arafa šalinamas iš vietos, o jo vietoje paskiriama "regentų taryba," kuri sudarys protektoratui vyriausybę iš visų politinių grupių. Naujoji vyriausybė derėsis su Prancūzija dėl įvairių reformų įvedimo tame krašte.

Prancūzijos vyriausybė buvo žadėjusi Moroko vyriausybę pertvarkyti iki rugsėjo 12 d., bet persitvarkymas pareikalaus ilgesnio laiko. Buvęs Moroko sultonas Jussef pritarė reformoms ir žada prisidėti prie to krašto nuraminimo. Tas buvęs sultonas šiomis dienomis bus grąžintas iš "tremties" Madagaskaro saloje į Prancūziją.

Anglija Žada Duoti Kiprui Autonomiją

Anglijos vyriausybė ruošiasi suteikti Kipro salai platoką vidaus autonomiją ir tuo būdu tikisi nuraminti tos salos graikus gyventojus, kurie reikalauja apsisprendimo teisės ir nori prisijungti prie Graikijos.

Anglijos, Turkijos ir Graikijos derybos Londone dėl Kipro salos likimo viešai nepasisekė, prie jokio susitarimo nebuvo prieita. Toms deryboms dar einant santykiai tarp Graikijos ir Turkijos visiškai sugedo ir turkai pereitą savaitę padarė graikų pogromą Istanbule ir Smirnoje.

Graikija protestuoja prieš turkų kišimąsi į Kipro salos likimo sprendimą ir grasina trauktis net iš Šiaurės Atlanto Sąjungos dėl pablogėjusių santykių su Anglija ir Turkija.

New Yorko Uosto Streikas Teisme

Pereitą savaitę New Yorko ir New Jersey uostų darbininkai išėjo į streiką reikalaudami, kad New Yorko ir New Jersey gubernatoriai išklausytų jų skundus prieš tų uostų priežiūros komisiją. Į streiką buvo įsitraukę ir kitų uostų darbininkai, bet po dienos streiko visi kiti uostai vėl pradėjo dirbti.

Darbdavių prašymu teismas išleido įsakymą (injunction) uostų darbininkams grįžti į darbą ir šį pirmadienį pavakarėj yra paskutinis laikas uostų darbininkams grįžti į darbą, kitaip jų unijai gresia pabauda.

Dėl streiko New Yorko ir New Jersey uostuose susirinko daugybė nepakrautų prekių ir sandėliuose jau nebėra vietos.

New Yorko ir New Jersey uostų komisija sako, kad tarpe uostų darbininkų esą daug teismo baustų, "su rekordais." Iš 41,231 norinčių dirbti uostuose 7,289 turi įvairius rekordus, bet komisija tik 650 nedavė leidimo dirbti uostuose.

Republikonai Vieningi Už "Ike" Kandidatūrą

Republikonų partijos valstijų pirmininkai, susirinkę Washingtone, pasiuntė prezidentui D. D. Eisenhowerui pareiškimą, kuriame sako, kad jie visi vieningai stos už perrinkimą dabartinio prezidento antram terminui.

Republikonų vadai buvo susirinkę sostinėje į "mokyklą" susipažinti su svarbiaisiais klausimais, kurie 1956 metais bus keliami rinkiminėj kovoj. Tų klausimų tarpe žymią vietą užims farmų produktų kainų klausimas.

Trumanas Prieš Karo Jėgų Mažinimą

Buvęs prezidentas Trumanas griežtai kritikavo vyriausybės žadamą naują karo pajėgų mažinimą. Trumanas sako, kad karo pajėgų mažinimas dabartiniu laiku yra nepateisinamas ir pavojingas dalykas. Vyriausybė nori mažinti karo pajėgas, kad galėtų politiniais sumetimais subalansuoti biudžetą prieš ateinančių metų rinkimus ir pasirodyti taupi, bet krašto saugumas turėtų būti pirmoj vietoj.

Admirolas Radford, Jungtinių Štabų viršininkas, sako, kad Amerikos karo pajėgos nebus mažinamos, bet esą bus stengiamasi padaryti kai kurių sutaupų.

Lenkų Vyriausybės Premjeras Pabėgo

Lenkų egzilinės (emigrantų) vyriausybės Londone pirmininkas Hugon Hanke pereitos savaitės gale grįžo į Varšuvą ir prašė lenkų bolševikų valdžios teisės gyventi savo krašte. H. Hanke pareiškė, kad Varšuvos vyriausybės vedama kampanija už grįžimą visų emigrantų į tėvynę davė jam progos apsigalvoti ir grįžti namo. Jis ragina ir kitus politinius emigrantus pasekti jo pavyzdžiu.

Lenkų egzilinės vyriausybės žmonės sako, kad Hugon Hanke buvo išvykęs į Italiją ir iš ten turėjo vykti į Paryžių, bet, matomai, apsisprendė grįžti į Varšuvą, kur yra jo žmona ir vaikai.

Pakistano ministeris pirmininkas kalbėdamas sostinėj pareiškė, kad su Indija buvo sutarta Kašmiro klausimą išspręstų plebiscitu, bet ki šiol tas nevykdoma.

Komunistinė Kinija Sako: Visi Amerikiečiai Paleidžiami

Derybose su Komunistine Kinija Susitarta dėl Belaisvių Paleidimo; Kinija Sako, kad Visi Amerikiečiai Kinijoj Paleidžiami; Kur Dingo Šimtai Karo Belaisvių Korejoj Niekas Nežino

Kinai Paleidžia Visus Belaisvius

Amerikos ir komunistinės Kinijos ambasadoriai Ženevoje, po kelių savaičių derybų, susitarė, kad kinai paleis visus amerikiečius civilius belaisvius iš Kinijos. Rugsėjo 6 d. kinai skelbė, kad jie paleidžia 12 amerikiečių, o dabar jie sutiko paleisti visus kitus, kurių esą dar 28. Amerika iš savo pusės pakartojo, kad ji sutinka išleisti iš Amerikos visus kinų studentus, kurie nori grįžti į Kiniją.

Išsprendus civilių belaisvių klausimą ambasadoriai dabar pradeda tartis dėl karo paliaubų Formozos vandenyse ir panašių klausimų.

TYRINĖJA PERU IR EKVADORO GINČĄ

Ekvadoro respublika pereitą savaitę pasiskundė Amerikos valstybių organizacijai, kad kaimyninė Peru respublika esanti sutraukusi Ekvadoro pasienyje 20,000 ar 30,000 kareivių ir gali pradėti karą.

Amerikos valstybių organizacija tuoj paskyrė keturių komisiją, kuri išvyko į Ekvadoro ir Peru pasienį ištirti padėtį.

AMERIKA ŠELPS INDIJOS BADAUJANČIUS

Dėl didelių potvynių Indijoj šimtai tūkstančių žmonių kenčia badą. Amerika pasisiūlė tuoj pat siųsti maisto badaujantiems žmonėms. Maždaug vienas milionas tonų kviečių ir kitokio maisto bus pasiųsta į Indiją nukentėjusiems nuo potvynių maitinti.

Prancūzų Kareiviai Rezervistai Kelia Maištą

400 prancūzų kareivių rezervistų, pašauktų karo tarnybai vykti į Moroko malšinti vietinių gyventojų bruzdėjimą už nepriklausomybę, vienoje Paryžiaus stotyje pradėjo šūkauti "Moroko morokiečiams" ir atsisakė sėsti į traukinį važiuoti į Marselį, iš kur jie būtų gabenami į Šiaurės Afriką.

Daugumas maištaujančių karių yra oro pajėgų rezervistai. Prancūzų vyriausybė aiškina, kad dauguma tų rezervistų įsigėrė prieš sėdant į traukinį ir taip pasidrąsinę atsisakė klausyti kariško įsakymo.

Nuo rugpiūčio 1 d. Ženevoje ėjo derybos tarp Amerikos ir komunistinės Kinijos ambasadorių dėl "pasikeitimo civiliais belaisviais" ir dėl "kitų klausimų."

Praeitos savaitės gale pranešta, kad dėl belaisvių jau susitarta. Komunistinė Kinija pasižadėjo paleisti visus amerikiečius kalinius ir dalį jų jau paleido. Dar deryboms tebeinant kinai paleido pirma 4 belaisvius, paskui 11 belaisvių lakūnų, o pereitą savaitę ji pažadėjo paleisti dar likusius 41 belaisvį. Tie belaisviai paleidžiami dalimis.

Amerika pasigenda kelių šimtų karo belaisvių, kurie kur tai dingo belaisvių stovyklose šiaurinėj Korejoj. Kinijos vyriausybė skelbia, kad ji jokių karo belaisvių amerikiečių neturi ir nieko apie juos nežino.

Amerika iš savo pusės pasižadėjo išleisti iš Amerikos visus kiniečius, kurie nori grįžti į Kiniją. Anglija padės amerikiečiams belaisviams išvykti iš Kinijos, o Indija tarpininkaus kiniečiams, kurie nori apleisti Ameriką.

Šią savaitę Amerikos ir Kinijos ambasadoriai pradeda svarstyti "kitus klausimus," kurie buvo įrašyti derybų darbų tvarkoje. Čia įeina neišspręsti klausimai dėl Amerikos santykių su komunistine Kinija. Kinai kelia klausimą dėl ekonominio boikoto, ar trukdymo prekybos tarp Kinijos ir kitų kraštų ir reikalauja, kad komunistinės Kinijos režimas būtų priimtas į Jungtinių Tautų organizaciją. Amerika iš savo pusės kelia klausimą dėl karo paliaubų Formozos vandenyse.

Derybos tarp amerikiečių ir kinų visą laiką vedamos slaptai, todėl ir susitarimas "kitais klausimais," jei toks bus prieitas, bus paskelbtas tik tada, kai bus susitarta.

Penki Senatoriai Kalbasi su Chruščiovu

Penki Amerikos senatoriai, du demokratai (E. Kefauver ir J. A. Frear) ir trys republikonai (G. W. Malone, H. C. Dworshak ir M. R. Young), šį pirmadienį turi pasikalbėjimą su Rusijos premjeru Bulganinu ir kompartijos sekretoriu Chruščiovu. Senatoriai lankosi Maskvoje kaipo turistai.

Adenaueris Maskvoje

Vakarinės Vokietijos vadas, Dr. Konrad Adenauer, pereitos savaitės gale atvyko į Maskvą penkių dienų deryboms su rusais dėl "santykių atnaujinimo."

Vokiečių vadas nukeliavo į Maskvą su 150 patarėjų, ekspertų ir kitokių palydovų. Rusai vokiečių delegaciją pasitiko iškilmingai ir užleido jai Maskvoje ištisą viešbutį, kuriame atsargūs vokiečiai atrado visus kambarius aprūpintus paslėptais mikrofonais, kad rusai galėtų girdėti, ką vokiečių delegacijos nariai tarpusavėje kalba. Toks rusų ilgaausis vaišingumas nieko nestebina. Kas gi nenorėtų girdėti, ką priešingoji pusė kalba savo tarpe? Vokiečiai, matomai, to laukė, o todėl ir apsižiūrėjo, kad ausylieji šeimininkai negalėtų jų pašnekėsių klausytis.

Rusų-vokiečių santykiai praeityje yra bendrų kriminalinių vagysčių ir kruvinų tarpusavių imtynių santykiai. Prieš 160 metų vokiečiai (prūsai) ir rusai susitarė pasidalyti silpnesnius juos skiriančius kaimynus, Lenkiją ir Lietuvą. Tas bendras kriminalas abi grobuoniškas tautas padarė betarpiais kaimynais ir sujungė jas ilgesniam laikui abejotinos meilės ryšiais. Iki Bismarko gadynės galo vokiečiai stengėsi nesipykti su rusais. Vėliau kaizeris Wilhelmas Antrasis "padarė klaidą" susijungdamas su Austrija prieš Rusijos interesus, kas Rusiją pastūmėjo į sąjungą su Prancūzija ir įstūmė Europą į pirmąjį pasaulinį karą. To karo pasėkoje ir Rusija ir Vokietija sugriuvo ir vos tik atsipeikėjusios po karo pasistengė vėl susibičiuliauti 1922 metais (Rapallo sutartis). Įsigalėjęs Vokietijoj hitlerizmas pradžioje dėjosi didžiausiu bolševizmo priešu ir visą laiką godžiai žiūrėjo į Rusijos platybes savo ekspansijai. Tada ir Rusija užmiršo Rapallo bičiulystę ir bandė susidraugauti su Vakarų valstybėmis (Anglija ir Prancūzija). Ruošdamies karui, vokiečiai pasiūlė rusams naują draugystę ir rusai godžiai su tuo sutiko. Tai buvo Ribbentropo-Molotovo bičiulystė, kurios pamatan vėl buvo padėtas silpnesniųjų rusus ir vokiečius skiriančiųjų kaimynų pasidalijimas. Iš to naujo rusų-vokiečių kriminalo kilo antrasis pasaulinis karas, kurio eigoje vokiečiai atsigręžė prieš savo sąjungininkus rusus ir bandė juos sumušti ir išmėsinėti.

Antrajame pasauliniame kare Vokietija pelnytai buvo sumušta, bet, žmonijos nelaimei, Rusija iš karo išėjo laimėtoja ir šiandien yra viena iš dviejų didžiųjų pasaulio galybių. Sumuštos Vokietijos vakarinė dalis dabar ir tariasi Maskvoje su išpurpusia ir toli į Europą įsibriovusia Rusija. Kas gali išeiti iš tų derybų?

Dabartinės vokiečių-rusų derybos yra aiškiai nelygios. Vakarinė Vokietija nors ir yra susijungusi karo sąjunga su Vakarų valstybėmis, bet tas jai ne kažin kiek jėgos priduoda derybose. Taip vadinama Atlanto Sąjunga yra gynimosi pobūdžio, o, be to, perdaug galingais ginklais ginkluotos Vakarų valstybės dabar pačios baidosi savo galybės ir žada visus ginčus ir klausimus spręsti tik "taikiomis priemonėmis," kas rusams duoda pilniausią laisvę susitarti ar nesusitarti, pagal jų norą. Kas turi lazdą ir iškilmingai priesaikauja, kad jis lazdos nevartos, tas—jei jis neveidmainiauja—visokiose derybose, kur jėga viską sveria, faktiškai yra be lazdos.

Maskvos derybose vokiečiai šiuo tarpu lazdos neturi, o rusai laiko savo rankose ne tik storą baslį, bet yra užgrobę ir dalį Vokietijos, jau nekalbant apie tuos kaimynus, kuriuos kadaise vokiečiai ir rusai bendrai mėsinėdavo.

Vokiečiai Maskvoje norėtų susikalbėti dėl Vokietijos suvienijimo, bet Rusijai nėra jokios prasmės atsisakyti nuo rytinės Vokietijos. Kodėl Rusija turėtų tą daryti? Ji sutiktų Vokietiją suvienyti, jeigu ji būtų tikra, kad visa Vokietija pasvirs į jos pusę ir bus rusų satelitas, arba bent bus beginklė ir neutralizuota.

Vokiečiai norėtų, kad rusai paleistų visus vokiečių belaisvius. Su tuo prašymu rusai gali ir sutikti, nes ir žiaurusis bolševizmo režimas, 10 metų po karo galo, gali parodyti šiek tiek pigaus žmoniškumo. Tik klausimas, kiek tų belaisvių dar yra gyvų?

Atnaujinimas santykių esmėje nieko nepakeičia tarp Rusijos ir Vokietijos. Diplomatiniai santykiai leis rusams iš arčiau stebėti ir veikti Vokietijos politiką ir gal būt duos jiems progos vokiečius vilioti į naują bičiulystę, ypač prekybos santykiais. Tuo tikslu rusai ir nori "santykius atnaujinti," bet esamos padėties tas nepakeičia.

Vokietijai skaudusis suvienijimo klausimas bus sprendžiamas ne Maskvoje, bet gal būt Ženevoje, kur greit susirinks keturi didieji užsienių reikalų ministeriai nebaigtiems karo palikimo klausimams aiškinti.

Apžvalga

ŽYDAI, UNIVERSITETAS, JĖZUS IR PANELĖ ŠVENČIAUSIA

Netoli Bostono, Walthame, yra Brandeis universitetas, kurį įkūrė žydai. Jis ir yra daugiausiai žydų lankomas, nors priimami ir kitų tikybų studentai.

Dabartiniu laiku tas universitetas nutarė atidaryti prie universiteto ir katalikų koplyčią. Bostono arkivyskupas Cushing pareiškė didelį pasitenkinimą, kad Brandeis universitete bus katalikų koplyčia, ir sutiko pats tos koplyčios pašventinime dalyvauti.

Bet ne taip mano kai kurie kiti katalikai. Jie platina atsišaukimą mieste, kuriame skaitome:

"Bostono Katalikai-

"Sulaikykite žydus nuo išniekinimo ir nušventinimo Švenčiausio Sakramento Brandeis universitete.

"Brandeis universitetas yra mokykla nesenai įkurta Waltham, Mass., visiškoj žydų kontrolėj ir vadovybėj. Jos kūrėjai, jos direktoriai, jos rėmėjai, jos prezidentas ir profesoriai yra žydai.

"Dabartiniu laiku tie žydai planuoja atsigabenti mūsų Viešpatį Švenčiausiame Sakramente į savo tarpą. Jie pastatė Waltham universiteto pastatą ir prašė arkivyskupą pašventinti tą pastatą, kaipo Katalikų Koplyčią, kur mūsų Viešpats bus Švenčiausiame Sakramente!

"Tuo būdu mums katalikams siūloma pritarti, kad mūsų Viešpats būtų atiduotas (turned over) tiems žmonėms, kurie per 2,000 metų atmetė, išsityčiojo, niekino ir nušventino Jį ir Švenčiausią Sakramentą.

"Bostono katalikai! Vardan Nekalčiausios Motinos Dievo prie to negalima prileisti. Mūsų Viešpats Švenčiausiame Sakramente neturi būti išduotas į rankas tų žmonių, kurie šaukė 'Nukryžiavok Jį. . . . Jo kraujas tepuola ant mūsų ir ant mūsų vaikų.'"

Tokius lapelius prieš žydus ir prieš arkivyskupą Cushing platina žmonės, kurie dedasi geresni katalikai, kaip pats katalikų vadas. Žinovai sako, kad lapelių platintojai yra kunigo Leonardo Feeney šalininkai. Tas kunigas prieš keletą metų pagarsėjo tuo, kad nesutiko su arkivyskupo pažiūra, jog ir nekatalikai gali būti išganyti, jis laikosi senosios pažiūros, kad tik per katalikų bažnyčią žmonės gali patekti į dangaus karalystę, o visi kiti turės kepti pragare.

Mums, pasiskaičius tų geriausių katalikų atsišaukimą prieš žydus ir prieš arkivyskupą, prisiminė senas "džiokas" apie girtą airį. Jis pradėjo triukšmauti ir mušti žydus, šaukdamas, kad žydai yra "kristamučiteliai." Policininkas priėjo, paplojo girtam airiui per petį ir sako: "Klausyk, Pat, gal žydai ir yra kristamučiteliai, bet dėl to neverta muštis, tas viskas buvo labai senai, jau prieš 1,900 metų." Išklausęs šišikausęs žmogus atsakė šitaip: "Gal tai ir senai buvo, bet aš tą tik vakar sužinojau!"

Kun. Feeney šalininkai dar ir dabar žydams negali dovanoti, kad jie prieš 2,000 metų savitarpinėse peštynėse laikėsi savojo švento rašto ir neklausė Nazariečio mokymo.

VIENA PRIEŠ VISĄ AMERIKĄ

Panelė Elsie Mumma, 55 metų, Pennsylvanijos ūkininkė, pasiryžusi ginklu pasipriešinti federaliniam inspektoriui, jei šis mėgins įkelti koją į jos žemę. Ji, mat, savo 70 akerių ūkyje pasėjo kviečių 18 akerių daugiau, negu valdžios yra leista. Ji neprašiusi valdžios paramos ir todėl neleisianti savo pasėlio plotų tikrinti.

Rėmėjai Kalba

I

Gerbiama "Keleivio" redakcija: Aš esu "Keleiviui" skolingas už per daugelį metų iš jo gautas žinias, kurios praturtino mano dvasinį pasaulį ir įgalino daug šviesesnėmis akimis ir protu vertinti gyvenimo įvykius. Minint jo 50 metų sukaktį turėjau jam už tai pasiųsti mažą dovanėlę, bet kažkaip pasivėlinau. Tačiau geriau vėliau negu niekad.

Todėl šia proga siunčiu $10 ir prašau pratęsti prenumeratą vienus metus, atsiųsti kai išeis kitų metų kalendorių, o kas liks, padalinti pusiau Maikiui ir Tėvui.

John Batkevich.
Chicago, Ill.

II

Metų keturias dešimtis tris
"Keleivį" skaito senas Stasys.
Kad ir burdo netekau,
Bet "Keleivį" vis skaičiau.
Bažnyčią ir dangų pamiršau,
Ciciliku pavirtau.
Aš manau—gerai darau,
Kad "Keleivį" dar skaitau.
Seniui linkiu daug stiprybės,
Maikiui skleisti daug teisybės.

Stasys Paražinskas.
Brooklyn, N. Y.
Priedo $4.

III

Gerbiamoji redakcija: Prašau pratęsti prenumeratą vienerius metus. Be to, Maikio Tėvui batams pirkti įdedu $6.

Antanas Mocevičius.
Los Angeles, Calif.

P. S. "Keleivio" administracija nuoširdžiai dėkoja visiems už aukas.

Geriausias būdas paremti laikraštį yra surasti jam naujų skaitytojų. Pakalbinkime draugus ir pažįstamus užsisakyt "Keleivį." Kaina metams $4.

Šių Dienų Šeimos, Kaip Jos Naudoja Telefoną

"Mes turime kitą beibę! Dėlto aš negaliu taip dažnai išeiti, kaip seniau. Štai dėlko telefonas man yra tokia palaima. Smagu yra žinoti, kad visuomet, kada reikia daktaro, ar kaimyną pašaukti, ar maisto užsisakyti—arba tik pakalbėti su pažįstamu—užtenka pakelti telefoną."

Jūs irgi labai priklausote nuo **jūsų** telefono, ar tai šeimos narių gyvybei apsaugoti, ar užsisakyti ko reikia, arba tam, kad išgirdus mylimųjų balsą. Dėl tos priežasties telefono žmonės visada yra gatavi parūpinti jums greitą, patikimą ir nebrangų patarnavimą, kokio jums reikia.

NEW ENGLAND TELEPHONE AND TELEGRAPH COMPANY

Kas Savaitė

Turkai ir Graikai

Per amžius turkai ir graikai buvo "amžini priešai." Tik visai nesenai ta istorinė neapykanta tarp tų dviejų tautų buvo pradedama užmiršti ir prieš kelius metus Turkija ir Graikija sudarė net (kartu su Jugoslavija) karišką Balkanų Sąjungą, kad galėtų gintis nuo gresiančio Maskvos imperializmo. Turkija ir Graikija visai nesenai įsijungė kartu ir į Šiaurės Atlanto Gynimosi Sąjungą (NATO).

Neapykanta buvo pradedama užmiršti, bet ji nebuvo galutinai palaidota. Štai, pereitą savaitę turkai Istambule ir Izmire (Smirnoje) suruošė graikams kruvinią pogromą, išplėšė daug graikų krautuvių, sudegino jų bažnyčias ir padarė milioninius nuostolius tų turkiškų miestų gyventojams graikams.

Istorinė neapykanta suliepsnojo iš naujo. Šį kartą ji suliepsnojo dėl Kipro salos, kurios gyventojų graikiška dauguma nori jungtis prie Graikijos, o turkiškoji mažuma nori likti anglų globoje. Užteko tos priežasties, kad sena neapykanta atgimtų.

Reikės ir vėl ilgo laiko iki naujai suliepsnojusi neapykanta bus užmiršta ar padėta į šalį.

Vaičiūnas "Perredaguos"

Bolševikų "Laisvė" praneša, kad rašytojas Vaičiūnas Lietuvoje "perredaguoja" savo veikalus. Jo raštai bus išleisti jo 65 metų sukaktuvių proga, bet, žinoma, jie bus išleisti perdirbti, pertaisyti, kad niekas tuose raštuose neraižytų rusiškų okupantų ausies.

Ne vienas Vaičiūnas dabar verčiasi "perredagavimu." Visi senieji rašytojai, kurie pasiliko Lietuvoje ir nori gyventi iš plunksnos darbo, turi visą savo praeitį perredaguoti. Yra net tokių, kurie jau ne pirmą kartą patys save perredaguoja, kaip, pavyzdžiui, Pivoša-Gricius. Jis buvo socialdemokratas, paskui pardavė savo dūšelę už "Lietuvos Aido" honorarus, bet dabar prie bolševikų tas žmogus ir vėl persivertė kūliu ir rašo "pagal liniją."

Kiekvienoje diktatūroje plunksnos prostitucija yra neišvengiamas reiškinys, o totalitarinėj bolševikų diktatūroj persidažymas yra net išsilaikymo instinkto diktuojamas. Gal netinka rašytojų smerkti už tai, kad jie nori gyventi ir rašyti, bet kartu tokių rašytojų žodžių niekas neima "už gryną pinigą." Jie ima pinigą, o skaitytojam duoda tą, ką valdžia įsako duoti.

"Laisvė" ir $50,000

Bolševikų "Laisvė" vėl padidėjo, ji išeina 4 puslapių ir nebe tokio susitraukusio formato. Turėdama daugiau vietos ta Maskvos propagandos platintoja kalbina savo skaitytojus sukelti jos leidimui 50,000 dolerių per metus, o už tokius pinigus "Laisvės" štabas žada ir toliau laikraštį leisti padidintą. Seniau reikėjo po 10,000, o dabar jau reikia po 50,000 dolerių per metus! Kiba tie ponai rengiasi dvarus pirkti?

Iš padidėjusios "Laisvės" sužinome keistą dalyką. Ji sako, kad

"Laisvė netarnavo ir netarnauja Maskvai. Mums rodosi [taip sako 'Laisvės' leidėjai], kad Maskva net ir nenorėtų, kad mes ar kas kitas jai tarnautume."

Matote, Maskva nenori, kad "Laisvės" bolševikai jai tarnautų! Tai ko gi Maskva iš "Laisvės" nori? Gal, kad ji sakytų tiesą?

Taip apsimelavusi "Laisvė" tuoj ima toliau maskoliškai meluoti, kad generolas Ridgway ir amerikiečiai Korejoj "naudoję prieš gyventojus ligų mikrobus." Tas melas šimtais kartų buvo užginčytas, bet "Laisvė" jį vis kartoja, o iš to geriausia matosi, kam ji tarnauja.

Mississippi Valstijoj

Rugpiūčio 29 d. Mississippi valstijoj buvo toks atsitikimas. Jaunas 14 metų negras iš Chicagos, Emmett Louis Till, sušvilpė, kai pro šalį ėjo balta moteriškė. Tą pat dieną jaunas negras kur tai dingo. Vėliau jis buvo rastas nušautas. "Grandžiurė" pereitą savaitę apkaltino baltosios moteriškės vyrą ir giminaitį dėl berniuko pagrobimo ir žmogžudystės.

Negrai skundžiasi, kad Mississippi valstijoj per pastaruosius 8 mėnesius buvo dar dvi rasinės neapykantos pagimdytos žmogžudystės ir skundžiasi dėl negrų teisių siaurinimo balsavimuose ir, bendrai, nurodo, kad toje valstijoje rasinis siutinys vėl siaučia.

Rasinė neapykanta pietinėse valstijose pradėjo daugiau reikštis po aukščiausio teismo pasisakymo prieš rasinę segregaciją mokyklose. Taip kai kurie "baltųjų viršenybės" šalininkai atsiliepė į aukščiausio teismo sprendimą. Prie žmoniško rasių sugyvenimo tie balti juodnugariai dar nėra priaugę.

Žygis į Kašmirą?

Indijos vadas Nehru dedasi didelis taikos šalininkas ir visada sugeba Rytų-Vakarų ginčuose užimti ne tik neutraliją, bet ir "kritišką" poziciją. Jis visada yra gatavas siūlyti, kad kiti darytų nuolaidas Rusijai ir Kinijai.

Bet Indijos reikalus gindamas Nehru nėra nei toks nuolaidus nei dargi sukalbamas. Štai, jau 7 metai, kaip Indija pažadėjo pravesti plebiscitą Kašmiro provincijoj, bet to nemano daryti. Kašmiro didžiąją dalį Indija užgrobė ir laiko.

Dabar Pakistane telkiasi "pasyvaus pasipriešinimo" šalininkai, kurie 15,000 skaičiuje nori be ginklų žygiuoti į Kašmirą, kaip indai nesenai žygiavo į portugalų valdomą Goa. Jei toks būrys protestuojančių žmonių pradės eiti per Kašmiro sieną, tai bus įdomu, ar Nehru su jais elgsis taip pat, kaip jis norėtų, kad portugalai elgtųsi su beginkliais indais, kurie žygiuoja į Goa? —J. D.

KAS NIEKO NEVEIKIA TO NIEKAS NEPEIKIA

Amerikos Lietuvių Gyvenimas

KAS SKAITO, RASO TAS DUONOS NEPRAŠO

Kas Girdėt Chicagoje

Viešoji Balfo Rinkliava

Chicagos miesto burmistras R. Daley Balfui leido rugsėjo 18 d. pravesti Chicagoje viešą rinkliavą (Tag Day). Šiuo laiku Balfas, Lietuvių Bendruomenės apylinkės ir kitos organizacijos veda aktyvią propagandą, norėdamos sutelkti daugiau aukų rinkėjų. Tik nuo aukų rinkėjų skaičiaus ir pareis rinkliavos pasisekimas.

Chicagos miesto vaidžia, įvertindama didelį Balfo darbą, davė gerą progą aukų ištekliams papildyti, suteikdama aukoms pasirinkti rugsėjo 18 dieną. Visi tautiečiai maloniai kviečiami stoti aukų rinkėjais ar kitokiu būdu prisidėti, kad ši Balfo rinkliava tikrai gražiai pasisektų ir atneštų gražius rezultatus.

Vakarų Vokietijoje dar likę paliegėliai, seneliai ir ligoniai pagalbos šaukšmo rankas tiesia į mus. Balfas juos sulig savo išgalėmis šelpia, tad lai nelieka nei vieno lietuvio, kuris tą Balfo kilnųjį šalpos darbą neparemtų.

Netrukus Pasirodys Vertingas Leidinys

Tėvynės Mylėtojų Draugija Chicagoje netrukus išleidžia tikrai vertingą lietuviškajai visuomenei leidinį, Dr. V. Sruogienės Lietuvos Istoriją, kuri bus virš 800 puslapių ir įrišta į kietus viršelius. Tame leidinyje tilps virš 300 foto nuotraukų, kurios didelių pastangų dėka buvo gautos iš JAV kongreso bibliotekos ir ligšiol dar niekur nespausdintos. Nuotraukos yra iš žilos senovės lietuvių gyvenimo.

Virš pusė šio leidinio jau atspausdinta ir netrukus knyga iškeliaus į rišyklą. Apie pabaigą metų šioji Lietuvos Istorija jau pasieks visus, kas tik ją užsisakė. Dabar ją užsisakant garbės rėmėjai, kurių pavardės bus įrašytos leidinyje, moka 10 dolerių už egz. Be to, kas iš anksto už ją sumoka pinigus, knygą gauna už 5 dolerius. Knygų prekyboje išėjusi Lietuvos Istorija bus pardavinėjama aukštesne kaina, nes jos ir išleidimo savikaina Tėvynės Mylėtojų Draugijai atsieina daugiau nei penki doleriai.

Lietuviškas Alutis Tebeputoja . . .

Lietuvių alaus darykla White Bear, Thornton, Ill., jau senokai užsidarė, kadangi jos pagamintas alus nerado tautiečiuose pasisekimo. Nors darykla jau užsidariusi, bet jos pagamintos alaus dar galima gauti Chicagos lietuvių tavernose. Kai kas šį alų dar perkasi kaip "istorinį" gėrimą, nes jau vargu ar lietuviai ateityje mėgins Amerikoje dar alų gaminti?

Išsikelia Wilson & Co. Skerdyklos

Garsiosios Chicagos skerdyklos yra tarp Town of Lake ir Bridgeporto lietuvių kolonijų, kurios ypatingai vasaros metu savo "aromatu" nemokamai pavaišina apylinkės gyventojus. Nesenai Wilson bendrovės skerdyklų vadovybė pranešė, kad jos skerdyklos teveiks tik iki ateinančių metų pradžios. Esą jose visi įrengimai pasenę ir jų naudojimas bendrovei duodąs nuostolių. Remontas neįmanomas, nes jis tiek pat atsieinąs, kiek naujų skerdyklų pastatymas kitoje vietoje. Dirbantieji tose skerdyklose nusiminę, nes jų mažiausia 3,000 neteks darbo. Chicagos miesto burmistras R. Daley kreipėsi į skerdyklos vadovybę, kad skerdyklos iš Chicagos nebūtų iškeltos, tačiau bendrovė į tą burmistro prašymą davė nepatenkinamą atsakymą.

Lietuviai Darbštūs ir Tvarkingi Žmonės

Besisukinėdamas Town of Lake lietuvių kolonijoje, pastebėjau, kad daugelis lietuvių namų šeimininkų ties savo namais nušluoja gatvėse susidariusias šiukšles ir jas sudegina. Gatves valo pats miestas, tačiau tik vieną kartą metuose. . . . Žinoma, taip "dažnai" valant negalima norėti, kad jos būtų švarios. Miesto tėveliai vis ragina "Keep Chicago clean." Tas įgyvendinti būtų nesunku, jei visi miesto gyventojai taip gatves prižiūrėtų, kaip daugelis mūsų tautiečių. Tačiau visa bėda, kad čia gyvena įvairių tautų, įvairių rasių žmonės ir į švaros reikalus daugiausia nekreipia jokio dėmesio.

GAISRAS CHICAGOJE

Čia sudegė Carr-Consolidated Biscuit bendrovės pastatai. Sužeista kelios dešimtys asmenų.

Vaikai Nekalba Lietuviškai

Didžiųjų vasaros karščių laiku, baigęs "šapoje" darbą, dažnai nuskubu prie Michigan "leikos" pasimaudyti, atsivėdinti. Tarp masės žmonių yra ir nemaža lietuvių. Vieną kartą sutinku pievelėje su savo vaikučiais bežaidžiančius mano pažįstamą agronomo ir mokytojo šeimą. Jie augina po du vaikučius, kurių amžius siekia nuo 4 iki 10 metų. Sigitas, Ramunė, Algis ir Rūta—gražūs tautiniai vardai. Žiūrėdamas į krykštaujančius vaikus, pamaniau—tai mūsų tautos ateities žiedas, tautos atžala. . . Tačiau vėliau tuo pasakymu kiek ir pats suabejojau. Vaikai su tėvais kalba lietuviškai, tačiau vieni tarp savęs jau "špukina" angliškai. Tėvai įspėja kalbėti lietuviškai, vaikai kažką sumurma, patyli ir vėl angliškai "kapoja."

Tėvai nuoširdūs lietuviai, veikia lietuviškose organizacijose ir sielojasi, kaip sakoma, "kad lietuvybė neprapultų iš Amerikos," tačiau jų pastangos bergždžios, nes aplinkuma, kurioje vaikai auga ir mokyklos juos nejuntamai asimiliuoja. Daugelis dar vis kalba, rašo ir šaukia apie lietuvybės išlaikymą mūsų tautos bendruomenėje, tačiau kaip ją išlaikyti, kad ji jau ir mažame šeimos ratelyje pasidarė nesukontroliuojama. Pažįstu nemaža jaunuolių, kurie dar būdami Vokietijoje mokėsi lietuviškai vadinamose "vargo gimnazijose," tie kalba lietuviškai, bet skaito amerikoniškas knygas ir laikraščius. Lietuvių spauda jų tik nedidelis procentas tesidomi.

Gaisrai Siautėja

Šiuo laiku Chicagoje ir jos apylinkėse įvyko keli didžiuliai gaisrai padarydami didžiulius nuostolius. Whithing, Indianos valstijoje, buvo užsidegę alyvos ir gazolino refinerijos, kurios priklausė Standard Oil bendrovei. Sudegė daugiau kaip 60 milionų galionų gazolino ir alyvos. Sugadino refinerijos įrengimus, sunaikino ar labai apgadino netoliese buvusius namus. Gaisre yra žuvusių ir sužeistų.

Nemažas gaisras buvo kilęs net du kartus ir Chicagos skerdyklose. Sudegė daugiausia atvežtiems gyvuliams laikyti pastatai. Nuostoliai skaičiuojami dešimtimis tūkstančių dolerių.

Negalima nepaminėti gaisro, kuris kilo rugsėjo 1 d. vakare didžiulėse pietvakarinėj miesto daly, 1415 W. 37th St., Griffith laboratorijose. Iš čia jis persimetė į didžiulės kepyklos pastatus 1465 W. 37th St. Juose dvi moterys darbininkės dingusios, 39 asmenys gaisre sužeisti. Nuostoliai siekia du su ketvirčiu milionus dolerių.

Karščių metu nuo įvairių neatsargumo priežasčių mieste yra kilę ir daugiau mažesnių gaisrų.

Jotijos Jonas.

DETROIT, MICH.

Vardan Žmoniškumo

Nieko pasaulyje nėra gražesnio ir kilnesnio, kaip paduoti ranką vargan patekusiam tautiečiui.

Kaip jau žinoma iš kitų laikraščių, kad Balfui ir šiais metais pasisekė gauti leidimus vykdyti vieša piniginę rinkliavą Detroito ir Hamtramcko miestų gatvėse rugsėjo 24 d.

Kadangi leidimai nėra lengvai gaunami, todėl mums detroitiečiams belieka pasirodyti ne tik savųjų, bet ir svetimųjų tarpe, kad mes buvome pilnai verti tuos leidimus gauti, tai yra, esame dar sąmoningi Lietuvos žemės vaikai, kurių net ir svetimi žiaurūs vėjai negali palaužti. Darbas yra sunkus, bet užtai kilnus, nes prašoma ne sau, bet vargan patekusiems maitinti.

Nors Detroitas šiuo metu nemiega, jame kultūrinis gyvenimas pilnu tempu rieda, bet Balfo pareigos verčiamas, turiu priminti mieliems detroitiečiams, kad rugsėjo 24 d. jie visas jėgas pavestų mūsų vargan patekusių tautiečių ir jų vaikų pagalbai.

Tikėsime, kad Detroite neliks nė vieno tokio apsileidėlio, kuris vienokiu ar kitokiu būdu neprisidės prie šio kilnaus darbo įvykdymo, t. y., rugsėjo 24 d. visi detroitiečiai kaip vienas skubės, vieni su dėžutėmis aukų parinkti, o kiti su piniginėmis mažiausiai vienos dienos uždarbį įdėti skubės. O kiek tokių bus, kurie ir abu dalyku įvykdyti sugebės!

Kadangi Detroitas yra jau ne vieną kartą įrodęs, kad jis moka dirbti vieningai, tad ir šį kartą, sujungtos gretos nustebins dar ne vieną—Detroitas gėdos nepadarys.

Registruotis rinkėjais ir dėžutes dar galima pasiimti sekmadienį, rugsėjo 18 d., buvusiuose Lietuvių Namuose, pirmame aukšte, nuo 10:30 val. ryto iki 1:30 val. po pietų. Taip pat dar galima užsiregistruoti rinkėjais ir pasiimti dėžutes pas Patalauską ir Vedeiką "Gaiva" parduotuvėje ir pas Kukučioni "Europe Jewelry" laikrodžių parduotuvėj, 25th ir W. Vernor Highway gatvių kampas.

Tad susiklausymas, drąsa, ištvermė ir tėvynės meilė tevadovauja detroitiečiams šitame kilniame darbe.

—P. P.

HUDSON, MASS.

Mirė Šukys ir Kurgonas

Ir vėl čia mirė du lietuviai: Juozas Šukys, 81 metų amžiaus, ir Mikolas Kurgonas, 75 metų.

Šukys prieš daugiau nei 30 metų atsikėlė iš Worcesterio, buvo kilęs iš Suvalkijos. Tai buvo labai šviesaus proto žmogus.

M. Kurgonas Hudsone išgyveno 54 metus. Vienoj dirbtuvėj jis išdirbo 50 metų. Jau prieš 4 metus buvo išėjęs į pensiją. Jis buvo kilęs iš Žaslių parapijos.

M. Pauplis.

PHILADELPHIA, PA.

Svečiavosi Kanadoje

Albinas ir Stasė Bendžiai su dukrelėmis Irena, Viola ir Estera ir Bendžienės motina Ona Butkiene atostogų buvo nuvykę į Mantrealį pas Bendžiaus brolį, kurio nebuvo matę per 6 metus.

Ta proga jiems teko dalyvauti ir brolio 2 mažamečių dvynių dukrelių krykštynose.

Grįždami aplankė ir giminaičius Rumbučius Rochester'y, N. Y. —**O. M.**

Connecticut Padangėje

BRIDGEPORT, CONN.

Negalime Maudytis

Nors Connecticut valstybės kai kurie miestai ir jų gyventojai dėl liūčių labai skaudžiai nukentėjo, tačiau Bridgeportas beveik nenukentėjo, nebent kad kai kuriose vietose vanduo rūsius užsėmė.

Bet Bridgeporto ir kitų miestų gyventojai turi kitą nemalonumą. Kadangi nuo potvynių į jūras subėgo labai užteršto arba užnuodinto vandens, todėl Bridgeporte sveikatos departamentas uždraudė ne tik pajūriuose maudytis, bet ir didesniuose prūduose, upėse ir ežerėliuose.

Atsižvelgiant į tai, kad Bridgeporto pajūris tapo kiek pagerintas, pataisytas laukas automobilių pasistatymui, prisodinta jaunų medelių ir tt., todėl šiemet matydavosi gana daug automobilių net ir iš kitų valstybių, ypatingai iš New Yorko valstybės, bet šiuo tarpu atvažiavę iš kitur svečiai nusivilia, nes policija ir tam tikri pareigūnai neleidžia maudytis ir sakoma, kad šiemet iki pasibaigs maudymosi sezonas, maudytis nebus leidžiama.

Džiugu, kad Karščiai Baigėsi

Šiemet įkyrus ir ilgas karštis išdegino daug jaunų pajūryje medelių; taipgi nukentėjo kai kurie ir kiti augmenys.

Nemalonus tas karštis buvo ir žmonėms. Šiltomis ir šutriomis naktimis žmonės negalėjo užmigti — ypatingai tie nukentėjo, kurie gyvena ankštuose kambariuose, kur nėra jokios ventiliacijos.

Trūksta Gyvenamų Patalpų

Bridgeportas ir yra tas miestas, kur yra didžiausias gyvenamų kambarių trūkumas — ypatingai dar didesnis trūkumas darosi, kuomet pradedama namai griauti dėliai būsimo dedelio vieškelio, kuris bus pravestas veik išilgai per visą Bridgeporto miesta. Naujų namų statyba eina labai lėtai, ir vos tik namelis pradedamas statyti, tuojau tampa užpirktas. Kaina naujų namelių Bridgeporte yra gana žymiai didesnė negu kituose miestuose. Per 5 metus naujų namelių kaina pakilo beveik po vieną tūkstantį dolerių per metus.

Čia yra pastatyta net keletas didelių miesto projektų, kurių daugelis tebėra neapgyventi, kadangi nuomos gana augštos, tad žmogus mažai uždirbantis nepajėgia užsimokėti nuomos, o daugiau uždirbantieji negali gauti tokių kambarių, nes jie nuomojami tik mažiau uždirbantiems.

Nemaloni "Muzika"

Per Bridgeportą eina veik išilgai miestą iškeltas geležkelis. Šiemet per trumpą laiką net du kartu traukiniai nušoko nuo geležkelio ir laimė, kad tik vienas asmuo žuvo tose katastrofose. Po tų nupuolimų dabar traukiniai per Bridgeportą eina daug lėčiau ir daro truputį mažiau triukšmo. Vienok prie geležkelio eina Boston Post Road, kuriuo riaumoja milžiniški sunkvežimiai tarp New Yorko ir Bostono ir jautriems gyventojams tas sunkvežimių riaumojimas ypatingai gadina nervus. Be to, čia pajūry randasi Sikorskio helikopterių dirbtuvė, prie kurios beveik be pertraukosi girdisi nuolatinis helokopterių ūžimas. Turtingesni Bridgeporto gyventojai kraustosi į laukus, bet neturtingi gyventojai turi čia kentėti tą visą nemalonią ir įkyrią "muziką."

Žmogus su Ūsais.

NEW HAVEN, CONN.

Remia Potvynio Aukas

Kazys Bagdonas padovanojo Waterburio gyventojams Melninkaičiams, kurių namai nunešti, ir Valiams, kurių namai, nors ir tebestovi, bet turės būti nugriauti, po $25.

Bagdonas 81 Congress gatvėj turi laikrodžių ir brangenybių Lituanicos krautuvę. Jis vienintelis New Havene turi naujoviškus prietaisus laikrodžiams valyti ir laikui ir ėjimui nustatyti.

Bagdonas yra geras lietuvis, remia vargan patekusius tautiečius ir mūsų bendrus reikalus. Vietos lietuviai, reikalui esant, turėtų stengtis pasinaudoti Bagdono patarnavimu.

Tautietis.

Pakalbinkime draugus ir pažįstamus užsisakyti "Keleivį." Metams kaina $4.

PATARTINA VISIEMS ĮSIGYTI

NAUJA VALGIU KNYGA

Su Tarptautine Virtuve, su Stalo Etiketu ir Kitomis Informacijomis

kurią paruošė ilgametė "Keleivio" Moterų Skyriaus vedėja M. Michelsonienė. Knygoje sudėta apie pustrečio šimto įvairių receptų kaip gaminti įvairiausius valgius iš mėsos, žuvies, kiaušinių, kaip kepti įvairius pyragus ir ruošti gėrimus. Knygoje įdėta visokių naudingų patarimų apie virtuvės saikus, apie vitaminus, apie stalo etiketą ir panašius dalykus. Knygoje yra skyrius "tarptautinė virtuvė," kur paduodama apie šimtą įvairių tautų mėgiamiausių valgių. "Nauja Valgių Knyga" turi 136 puslapius. Ji parašyta aiškiai, visiems suprantama kalba. Jos kaina $1.25. Užsakymus jau dabar priimam. Užsakymus ir pinigus prašome siųsti šiuo adresu:

KELEIVIS

636 E. Broadway -:- So. Boston 27, Mass.

JAU GALIMA UŽSISAKYTI

"Keleivio" Kalendorių 1956 Metams

"Keleivis" leidžia didelį apie 100 puslapių kalendorių 1956 metams. Kalendorius bus paruoštas prieš Naujus Metus ir visiems užsisakiusiems pasiųstas.

Kaip kasmet taip ir ateinančių metų kalendoriuje skaitytojai ras daug įvairiausių skaitymų, informacijų, eilėraščių ir plačią kalendorinę dalį.

Kalendorių jau laikas užsisakyti. Pirma užsisakiusiems kalendorius pirma bus ir pasiųstas.

"Keleivio" kalendoriaus kaina ir 1956 metams lieka ta pati, 50 centų. Užsakymus ir pinigus prašome siųsti šiuo adresu:

"KELEIVIS"

636 E. Broadway —:— South Boston 27, Mass.

Pasikalbėjimas Maikio su Tėvu

—Na, Maiki, tai aš ir vėl noriu pasakyt tau: tegul bus pagarbintas!

—Tu, tėve, daugiau nieko ir negali pasakyt.

—Kodėl negaliu?

—Todėl, kad nieko daugiau nežinai.

—Ai bečiu, Maiki, kad aš daugiau žinau už tave, ba daugiau svieto mačiau. Ir tu žiūrėk, kad daugiau prieš vyresnį taip drąsiai nekalbėtum, ba liežuvis gali kuolu atsistoti. Būk lagamesnis.

—Matau, kad tėvas jau supykai.

—Nausa, aš nepykstu. Galiu ir pasibažyt, kad nepykstu. O jeigu tu nevienji, kad mano dūšiai šiandien linksma, tai aš galiu tau ir tautininkišką dainušką padainuot.

—Norėčiau išgirsti.

—Nu, tai klausyk:

Nedainuosiu lyg poetas
Apie šaltą upių srovę.
Ale stačiai užraliuosiu
Apie tautišką gerovę.

Tautininkai mumi sako:
Kelkim tautišką kultūrą
Ir ant lopo dėkim lopą,
Jeigu kelnės kam prakiūra.

—Ar sulopytos kelnės reiškia "tautišką gerovę," tėve?

—Kaip tu, Maiki, norėtum: ar kad mūsų gerovė būtų su kiaurom kelnėm, kaip Sovietų rojuje?

—Aš, tėve, kitaip žiūriu į tautos gerovę.

—Na, tai pasakyk, kaip tu žiūri į tokį biznį?

—Tautos gerovei, tėve, visų pirma reikalinga apšvieta. Paskui, reikalinga plati laisvė, kad žmonės galėtų dirbti ir laisvai savo mokslo žiniomis naudotis.

—Aš ant to nesoglasnas, Maiki. Mokslas ir laisvė veda žmones iš doros kelio. Paimk bet kokį pamokytą mandrapypkį, ir pamatysi, kad jis jau neina bažnyčion, neklauso pamoksių, ba rokuoja, kad jis daugiau žino už kunigą.

—Bet be mokslo, tėve, negali pakilti jokia tauta. Pasakyk, kodėl iki šiol lietuviai buvo atsilikę nuo kitų tautų? Todėl, kad jiems buvo neprieinamas mokslas. Per keliasdešimts metų rusų valdžios buvo uždrausta lietuvių spauda. Anglai yra pagarsėję mašinų išradimais; italai yra žinomi kaip geriausi muzikai; prancūzai yra sukūrę gražiausią literatūrą; vokiečiai garsūs savo filosofais. O kuo gali pasigirti lietuviai? Mūsų tauta neturi kuo pasigirti, nes per ilgus metus neturėjo nei savo spaudos, nei mokyklų.

—Veidiminut, Maiki. Tu čia turi misteiką. Italijonai išrado ne muziką, ale makaronus. Muziką išrado vienas prūsas šiaučius, ir gali būt, kad jis buvo lietuvis. Tai buvo tas prūsas, Maiki, katras ir alų išrado. Žinai, kaip jis pirmusyk padarė kubilą alaus, tai jo boba tiek gėrė, kad ją visą išpūtė ir reikėjo daktaro sauktis. Ale kai tais laikais daktarų Prūsuose dar nebuvo, tai tas šiaučius nutarė pats savo prisiegą gydyt. Pasiėmė savo ylą ir—pakšt jai į pašonę! P-y-y-y . . . pradėjo švilpti per tą skylę alus. Šiaucius nusigando ir uždėjo pirštą. Ale kaip tik atėmė, alus ir vėl švilpia. Jis įdurė su storesne yla, tada pradėjo švilpti storesniu balsu. Tada jis dviem pirštais užgrojo pirmutinę polką. Tai ve, Maiki, kokiu spasabu atsirado ant svieto muzika.

—Kad ir taip būtų, tėve, tai visgi kreditas už šitą išradimą prigulėtų prūsui, o ne lietuviui.

—Bet aš tau pasakysiu, Maiki, kad lietuviai yra dar geresnių išradimų padarę.

—Ką, pavyzdžiui?

—Ogi visas kryžkeles apstatė kryžiais, kad velniai negalėtų po šventą žemę vaikščiot.

—Bet kokia iš to nauda, tėve? Kryžių pristatė pilną kraštą, ir vistiek patamsy bijosi už durų išeiti, kad velnias nepagriebtų.

—O iš kur tu žinai, kad bijosi? Juk tu Lietuvoj nebuvai.

—Tu pats, tėve, ne sykį man apie tai kalbėjai. Pagaliau, tu ir dabar dar bijai įeit į tamsų kambarį, nors Amerikoj velnių nėra.

—Taip negali sakyt, Maiki, ba pikta dvasia agrymentų su nieku nedaro, ir tu negali žinot, kur ji gali tau kilpas užtaisyt. Na, ale užteks, Maiki, ba šiandien mes turim Sčeslyvos Smerties Susaidės mitingą, o aš esu paznočytas kaip staršas maršalka, tai jau čėsas eiti.

—Iki pasimatymo, tėve!

Jei iš mirusių prikeltų

Esu paprastas žmogus, kaip ir milionai kitų, bet kartais pagalvoju, kad galiu tapti garsus, jei mane iš mirusiųjų prikels.

Kiek tas mano "garsumas" galėtų tęstis, nežinia, bet nors "dienos didvyriu" galėčiau būti. Taip manyti man duoda pagrindo Davy Crockett pavyzdys.

Davy Crockett šiandien žinomas milionams amerikiečių. Vaikai dienomis vaidina Davy, o naktimis apie jį sapnuoja. O kas apie jį buvo girdėjęs tik prieš trumpą laiką ir kas jį beprisimins gal netaip jau daug metų praėjus.

Davy Crockett išgarsino Walt Disney savo sukurtu filmu—Davy Crockett, drąsus medžiotojas ir kovotojas su indėnais. Tame filme tikrovės gal nėra, kaip sakoma, nė už skatiką, ten tiek daug sugalvota ir sukurta taip, kaip vaikai norėtų kad būtų, kad jiems patiktų. Disney pavyko atspėti vaikų norus. Vaikai susirgo Davy Crockett'o pamėgdžiojimo liga nuo praeito rudens. Disney ne tik išgarsino Davy, bet ir pats iš to gerai uždirbo.

Disney yra geras biznierius. Sukūręs filmą ir pamatęs jos pasisekimą, jis tuoj suvokė, kaip galima uždirbti iš to filmo, ne tik ją rodant, bet ir kitais būdais.

Disney tuoj pradėjo ruošti vaikams medžioklės drabužius, ginklus ir įvairius įrankius, kokius anuomet dėvėjęs ir naudojąs Davy Crockett. Pramonininkai Disney moka didelius atlyginimus už teisę gaminti "Davy Crockett" liemenes, kelnes, kepures, šautuvus, durklus ir tt. Tuos pramonininkus, kurie be jo leidimo gamina tas prekes, Disney traukia teismo atsakomybėn. Ar jis bylas laimės, nežinia ir mums tas nesvarbu, bet įdomu pažymėti, kad šiandien įvairiausių gaminių su Davy Crockett antspaudu į rinką paleista jau už šimtus milionų dolerių. Sunku būtų išskaičiuoti visas tas prekes.

Be garsiųjų meškėnų kailio kepurių (jas siuva iš ko tik nori), kurias Crockett gerbėjai ir vasarą nešioja, be įvairių ginklų ir kitų medžiotojui daugiau ar mažiau reikalingų daiktų, šiandien Davy Crockett vardas segamas ir galybei kitų prekių.

Štai arkliuko žaislui dedamas parašas "Jok, kaip Davy Crockett," Davy Crockett vardą rasite ant marškinių, antklodžių, rankšluosčių, net Tip-Top duonos ir tt., ir tt.

Žodžiu, daug kas iš numirusių prikelto ir išgarsinto Davy Crockett vardą panaudodamas daro tokį gerą biznį, apie kokį ir pats Davy Crockett negalvojo.

O kas buvo tas Davy Crockett? Jis nėra išgalvotas asmuo. Jis tikrai gimė Tennessee valstybėje 1786 metais. Mokslo ragavo mažai, kaip ir daugelis tų dienų "pionierių," kurie veržėsi į vakarus ir ten užaugo. Sakoma, kad jis buvo geras ir drąsus medžiotojas, kuris per mėnesį nušaudavęs 47 meškas ir durklu nudurdavęs pantegą (didelį plėšrų žvėrį), bet kiek tuose teigimuose yra teisybės, niekas nežino.

Mėgino Davy Crockett kibti į susisiekimo verslą—plukdyti Mississippi upe statinių šulus, bet nesisekė. Nuo 1828 iki 1834 metų jis buvo kongreso nariu, bet ir tose pareigose nieku ypatingu nepasižymėjo. Žinoma, kad kongrese kalbėdamas jis pasakojo nuostabiausių pasakų iš medžiotojų gyvenimo ir pats juokėsi taip, kad ausys linko. Vėliau apsigyvenęs Texase, Davy Crockett dalyvavo kovose dėl Texas atskyrimo nuo Meksikos. Jis pateko į nelaisvę ir Meksikos prezidento įsakymu 1836 metais buvo nužudytas.

R. Urbonas.

KANADOS LIETUVIŲ DIENA

Senai skelbta ir garsinta "Lietuvių Diena" Montrealyje įvyko. Drąsiai galime sakyti, kad ji pavyko visu 100%. Tai lietuvių vieningumo demonstracija.

Ir oras pasitaikė nepaprastai gražus. Rugsėjis, rudens mėnuo, nusišypsojo mums, Montrealio lietuviams, o kartu ir mieliems ir lauktiems mūsų broliams iš kitų kolonijų.

Šeštadienio rytą keliai, vedantieji į Montrealį ir iš jo, buvo užkimšti automobilių, ypač artėjant prie miesto. Iš miesto važiavo Montrealio gyventojai į gamtos prieglobstį, važiavo atsigauti po savaitės įtempto darbo fabrikuose, prekyboje, bizniuose. Tarp jų nesutikta nė vieno lietuvio. Atvykstantis turėjo pagalvoti, nejaugi Montrealyje nėra lietuvių? Nejaugi jie neištroškę gamtos grožio, neišsiilgę, kad ir svetimo, bet svetingo, medžių šlamėsio, gaivinančio upių-upelių srovenimo, ramumo ir poilsio po sunkaus darbo?

O taip. Jie myli gamtą, jie jos pasiilgę. Bet šiandien jie skuba, jeigu kurie buvo išvykę, į Montrealį. Patys montrealiečiai su nepaprastu susidomėjimu ir atidumu seka radijo stoties pranešimus apie savaitgalio orą. Deja, pranešėjas negailestingas, jis vis kartoja: Šeštadienis — gražus, saulėtas, sekmadienį — lietus, su menkais pragiedrėjimais. Pirmadienis—Darbo Diena—numatomas gražus, nors ir vėsesnis oras. Pesimistų, jei tokių tą dieną Montrealio lietuvių tarpe buvo, ūpas puola, bet dauguma visi optimistai. "Dorvelis" klysta. Taip dauguma sakė, taip iš tikrųjų ir buvo.

Šeštadienio popietė. Erdvėje jokio debesėlio, visomis susisiekimo priemonėmis, neišskiriant nei vežikų, lietuviai traukia į geriausią Montrealio salę, Mount Royal Challet. Salė erdvi, bet per vos nepilną valandą jau perpildyta. Čia ne tik montrealiečiai, torontiečiai, hamiltoniečiai, bet turi ir tolimesnės provincijos savo atstovus. Čia susitinka ne tik dešimtį metų, bet neretai net nuo vaikystės laimingų dienų nesimatę.

Garbės stalas. Tai tiems tautiečiams, kurie Kanados krantus pasiekė prieš daugiau nei 50, geriausioje vietoje, deja, nepilnas. Nežinia kodėl nevisi esantieji Montrealyje lietuviai veteranai užėmė jiems skirtas garbės vietas.

Sveikina miesto majoro atstovas, generalinis Lietuvos konsulas Kanadai, savo ir įgaliotoo Lietuvos ministerio Washingtone, p. Žadeikio vardu. Kalba viešos visuomenės atstovai. Bet man svarbu—tai susitikimas, suradimas savų pažįstamų, kurie šioje didžiulėje, virš Montrealio iškilusioje salėje taip pat ieško savųjų.

Sutemus, mėnulio atošvaistėje, nuo sales žemumoje, prie Sv. Lauryno upės prisigiaudęs, šviesų ir reklamų juroje paskendęs Montreals. Į jį žiūrovų virtinė visai nesumažėja. Nuotaika gera, sėdi senas imigrantas su naujuoju savo broliu, sėdi naujieji su senaisiais, visi dalinasi pergyventais įspūdžiais, gerisi Montrealio, neperdant, pavydėtino grožio vaizdu.

Įstatymas žiaurus, bet įstatymas, sakydavo romėnai. Ir montrealiečius toks dėsnis paliečia. Artėja 12 valanda nakties — reikia skubėti į namus. Rytoj vieni jau iš ryto skubės pamaldų į naująją Aušros Vartų bažnyčią, nes pamaldas laikys pats Quebec'o provincijos primatas, Montrealio arkivyskupas, kardinolas Leger. Kiti iki koncerto pradžios norės apžiūrėti šio didžiausio Kanados miesto įdomybes, meno parodą.

Sekmadienis. Diena išaušo nepaprasto gražumo. Prie Ausros Vartų bažnyčios judėjimą tvarko lietuviai skautai. Jie ir mašinas rikiuoja nuošalyje, kad nesutrukdytų judėjimo. Ir tą atlieka neblogiau už išmokslintus policininkus.

Pamaldoms pasibaigus veik visų lietuvių mašinos papuoštos balta su tautinių spalvų juostele, juosta "Canadian Lithuanian Congress."

Tai mūsų darbščiųjų skautukų darbas.

Koncertas. Plateau salė. Nors ji talpina 1,500 sėdinčiųjų, bet dar prieš koncerto pradžią perpildyta.

Pats koncertas. Programą atlieka Toronto Varpo Choras, pianistas Smilgevičius, operos solistė p. E. Kardelienė ir Montrealio skautų vyčių tautinių šokių grupė.

Jeigu visi programos dalyviai buvo dienai pritaikintos nuotaikos aukštumoje, tai Varpo Choras ir jo majestro muzikas komp. S. Gailevičius—savo didybės viršūnėje.

Klausytojai nors atjausdami choristų nuovargį, bet negalėjo susilaikyti neprašę kartoti.

Šiai dienai gauta sveikinimų ne tik iš viso pasaulio kampuose esančių lietuvių, jų atstovų asmenyje, bet ir iš pačios Kanados vyriausybės, jos ministerio pirmininko, imigracijos ir pilietybės ministerio ir—tai pirmą kartą—iš Quebec'o ministerio pirmininko. Jis sveikino savo ir jo vadovaujamos vyriausybės vardu.

Dar, trumpai, meno parodą. Tikrai verta dėmesio. Yra nemaža jaunų, bet vertų visuomenės dėmesio pajėgų. Šių eilučių autorių žavėjo medžio drožiniai. Tai montrealiečio p. Abromonio kruopštus darbas. Gaila, kad neįmanoma jų įsigyti, nes autorius neparduoda.

Bendrai, Lietuvių Diena Montrealyje pavyko. Kol mes tokias dienas pajėgsime rengti, jose taip gausiai dalyvauti, mums nėra baisi jokia "koegzistencija." Nėra baisūs jokie priešo grasymai. Tauta bus gyva. Tauta nemirė. Jos vaikai, išblaškyti po plačiuosius laisvojo pasaulio kampus, nemiega.

Jie visomis progomis žadins pasaulio sąžinę, primins, kad šimtai milionų velka negirdėtą vergiją, kad dešimtys milionų miršta vergų stovyklose. Jie ir mirdami savo rūpose kartos brangiausią žmogaus turtą, didžiausią jo troškimą—Laisvę. Tokiuose suvažiavimuose, "Lietuvių Dienose," primins laisvojo pasaulio sąžinei, koks jai gresia pavojus. Primins, kad skelbtieji laisvės, laisvo apsisprendimo principai užmiršti, neįgyvendinti. Primins laisvajam pasauliui, kad jis, siųsdamas į kovos lauką jauniausius, kaip pavasario žiedus puikiausius, jaunystės kupinus, motinų vaikus, jų krauju, invalidų kančiomis nupirko milionams vergijos retėžius.

Primins tiems mūsiškių, kurie jau pradeda kerpėmis užželdinti savo tautinės garbės ir pareigos jausmus, kad jų uždavinys šiame laisvajame pasaulyje yra nešti laisvės ir kovos vėliavą. Jų pareiga žadinti ne tik savuosius, bet ir svetimuosius, auštančią, kad ir pro debesis, aušrą-laisvę pasitikti.

Taip. Montrealis, jo lietuviai, kurie buvo visų skaitomi nevieningiausia Kanados lietuvių kolonija, nors savo skaičiumi didžiausia, pasirodė, kad, reikalui esant, ji moka veikti, dirbti ir laimėti.

Tikimės, kad ši kolonija parodys ir daugiau žygių, vertų istorijos puslapių.

J. Valeika.

ANUOMET IR DABAR

Nesenai Amerikoj lankėsi Japonijos užsienių reikalų ministeris Mamoru Shigemitsu. Ta proga New Yorke jis matėsi ir su gen. MacArthoru (viršuje dešinėj), kuris anuomet buvo sąjungininkų Tolimųjų Rytų vyriausiu karo vadu. Apačioje matome, kaip tas pats Shigemitsu prieš 10 metų pasirašė Japonijos pasidavimo sutartį.

TORONTO, ONT.

Grįžo iš Lietuvos

Rugpiūčio 23 d. į Toronto sugrįžo Veronika Badikonienė. Ji 1938 metais išvažiavo į Lietuvą aplankyti savųjų ir karui prasidėjus nebegalėjo grįžti. Vyras buvo pasilikęs Kanadoje. Po karui jis tuoj pradėjo rūpintis žmonos grąžinimu. Galų gale jam tas pasisekė. Badikonienė buvo Kanados pilietė.

Lietuvoje dar paliko Badikonių 17 metų duktė. Tėvai tikisi, kad pavyks ir ją sugrąžinti.

Badikonienė skrido lėktuvu per Vilnių, Maskvą, Pragą, Paryžių, Montrealį. Kelionė truko 6 dienas.

SENATORIUS MELONE "NEMATĖ MAIŠTO"

Amerikos senatorius Malone iš Nevados lankosi Maskvoje. Jis ten tris savaites ieškojo "maišto dvasios" prieš bolševizmą ir jos neužtiko, todėl tas senatorius sako, kad reikia griežtai sumažinti išlaidas propagandai prieš Rusiją, nes tos išlaidos jokios naudos neduoda. Senatorius Malone, republikonas, yra žinomas, kaipo vienas iš izoliacininkų ir dešiniojo sparno reakcininkų.

Geriausias būdas paremti laikraštį yra surasti jam naujų skaitytojų. Pakalbinkime draugus ir pažįstamus užsisakyt "Keleivį." Kaina metams $4.

Iš Pavergtos Lietuvos

Mirė V. Putvinskis

Gautomis žiniomis Sibire mirė buvusio Šaulių Sąjungos kūrėjo Putvinskio sūnus agronomas Vytautas Putvinskis ir jo žmona Elena Urbonavičiūtė.

Putvinskiai buvo ištremti į Sibirą 1940 metų birželio mėnesį kartu su tūkstančiais kitų tremtinių.

Jų vaikai esą grįžę į Lietuvą.

Kaip Jie Nuima Derlių

Apie tai gražiai papasakojo Vilniaus radijo korespondentas.

"Pirmaujančiose artelėse trūkumų nesijaučia," tvirtina korespondentas. "Buvome užsukę į Kosčiuškos vardo kolūkį. Dešimtys darbininkų švytravo dalgiais.'

Štai tau ir aukšta technika, apie kurią komunistai plauškia. Darbininkai švytruoja dalgiais kaip "pikčiausiais buržuaziniais" laikais!

Kiekvienam kyla klausimas, ką veikia tos jų garsinamos mašinų - traktorių stotys?

Minėtas korespondentas paaiškina ir tą klausimą.

Jis, nuvykęs į Novosilkos kolūkį, rado gale lauko sėdinčius darbininkus be darbo tuo laiku, kada, pagal seną lietuvių priežodį, ir "akmenukas juda."

"Koks čia darbas," skundžiasi kolūkiečiai, "jeigu visą dieną prisieina dirbti su viena arklių pora." Esą arklių užtektų, bet kolūkio ponai juos kitiems darbams naudoją. Javų piaunamųjų mašinų šis kolūkis turįs 4, bet dirbanti tik viena, o kitos taisomos. Šienpiovių kolūkis turįs net 6, tačiau nė viena nenaudojama, nes visos sugedusios ir tt.

Tai va kaip ten nuimamas derlius.

Ko Vertas Jų "Mokslas"

Komunistų kraštuose visi verčiami meluoti. Ten ir vadinami mokslo veikalai yra persunkti propaganda, melu. Todėl ten dažnai kaikurios knygos, jų pačių rašytos, naikinamos, nes jose skleidžiamas "mokslas" nebeatitinka Maskvos vadovų armoškos užsuktai dainai.

Štai, kai Maskva nutraukė su Tito santykius, tai ir mokslo knygose jį koliojo, kaip senovės rusų vežikai. Dabar, pradėjus su Tito vėl bičiuliautis, tokias knygas tenka naikinti.

Dėl tos pačios priežasties naikinama daug ir kitų knygų.

Vargas ir Didžiajai Sovietų Enciklopedijai. Joje turėtų būti sukaupta Sovietų Sąjungos mokslo bešališka santrauka. Bet deja ir ten viskas paremta propaganda, kurios pobūdis, aišku, dažnai keičiasi. Todėl ir tos enciklopedijos redaktoriams tenka dažnai tą ar kitą straipsnį išmesti ir kitu pakeisti.

Štai paskutiniuoju metu nebetinka kas buvo parašyta apie Vengriją, Bulgariją, Austriją, Graikiją, Didžiąją Britaniją, antrąjį pasaulinį karą, "imperialistų agresijos priemones" ir tt. Ten jau buvo tiek primeluota, kad šiais "šypsenos" laikais nebepatogu tokį "mokslą" rodyti. Įsakyta tuos sąsiuvinius išimti.

Bet, aišku, tą įsakyti tegalima tik savo piliečiams, bet užsienio bibliotekos jų turimų egzempliorių puslapių neplėšys.

Baigė Universitetą

Komunistų pranešimu šiemet Vilniaus universitetą (jį komunistai pavadino Vinco Kapsuko vardu) baigę 560 studentų.

Ką Dirba K. Vairas

Amerikiečiams gerai žinomas K. Vairas-Račkauskas dabar yra rašytojo Petro Cvirkos muzėjaus direktoriu. Taip praneša komunistų spauda.

Šampanas ir Uogos

"Taikingo sugyvenimo" sezonui prasidėjus, didžioji dalis angliškos spaudos apsirgo rusiškų bondzų ir visa kas rusiška liaupsinimo liga. Siunčiamos Maskvon ekskursijos ir atskiri laikraščių reporteriai, kurie savo reportažais užpildo ištisus puslapius. Juos skaitančiam susidaro vaizdas, kad ten gyvena laimingiausi pasaulyje žmonės, kurie pertekę visokiom gėrybėm. Bet mums, tą visą patyrus savu kailiu, sukelia vien pasigailėjimą širdyje tam angliškam reporteriui, kuris kaip neregys buvo vedžiojamas Maskvos gatvėmis. Jis nors sakosi viską matęs, bet nieko nesuprato. Rugpiūčio 19 dienos "Daily Sketch" kažkokia Olga Franklin rašo:

"Pamatyti tikrą gyvenimą — važiuok Maskvon. Šimtai tūkstančių žmonių, iš įvairių Rusijos vietų, vyksta Maskvon, kadangi tai yra vieta, kur gali pamatyti tikrą gyvenimą. Taip yra įdomu, aiškino man žmonės. Tik pažiūrėkime, kaip jie yra teisingi! Pavyzdžiui aš stoviu pieno bare ir stebiu, nesiskutusius ir kepurėtus, darbininkus geriančius šampaną po 35 amerikoniškus centus už stiklinę. Negana to, dar perkas po bonką į namus, mokėdami po dolerį. Žmones taip pirkęs pilni, kad perka viską kas papuola ir krautuvės tuojau lieka tuščios, nes nesuspėja atvežti naujų prekių! Mėsos krautuvės atdaros tik ketvirtadieniais, nes toks paprotys. Užėję daržovių krautuvėn, radom kopūstų, morkų ir melonų, bet neradom tomeičių, svogūnų ir bulvių. Paaiškino, kad tai sezoninės daržovės, kurių dabar nėra. Nusiskundus blogu maistu Intourist restorane, paaiškino, kad nereikia tikėtis iš restorano virtuvės gero maisto, nes gerą maistą rusų žmonės gamina tik savo namų virtuvėse! Rusiška duona pigi ir tokia gera, kad aš čia atvažiavus nustojau skundusis blogu virškinimu (indigestion). Popietėmis pasirodo kaimietės moterys su uogomis ir obuoliais, kurios apgulamos vaikų ir kitų miestiečių ir jų prekės tuojau išparduodamos. Su pluoštais rublių rankose perka uogas ir kemša į burnas su uogų koteliais. Kaimietės moterys visos savo galvas pridengę skarelėmis. Man paaiškino, kad tik skareles nešiojant rusų moterų plaukai paliko švelnūs ir blizganti kaip šilkas."

Ot ir naujas išradimas! Jūs ten, amerikietės, nešiokite skareles vietoje skrybėlaičių, ir nereikės pusmetinių dėti. Plaukai savaime taps šilkiniai. . . Gaila, kad Olga Franklin nebuvo kolchozan nuvesta. Jai būtų paaiškėję, kad kolchozininkai nenešioja batų, o tik vyžas todėl, kad ant kojų nuospaudos neaugtų! Kodėl uogos burnosna buvo kemšamos su stagarais, vistik liko jai neišaiškinta. Nors ji nebuvo nei kolchoze, nei vergų stovykloje, o tik kelias dienas "Intourist" viešbuty, kur specialiai viskas pagerinta užsienio turistams, bet spėjo pagyti nuo visokių "indigestion." Bet jos minkšti smegenys nei kiek nepakito, užvalgius rusiškos duonelės. . . . Gaila! Nebuvo vargšė nuvesta nei į rusiškos šeimos idealiską virtuvę, kur iš "sezoniniu" bulvių ir svogūnų gaminami pasakiški patiekalai. Ji nepasako mėsos, sviesto, lašinių, kiaušinių kainų. Atrodo, kad visoje Gorkio gatvėje, po kurią ji buvo vedžiojama, ji tų prekių išviso nematė, arba jų kainomis nenori gąsdinti angliškos publikos, kuri taip saldžiai nusiteikus dėl taikaus sugyvenimo idėjos.

Tik stebėkitės laisvojo pasaulio skursni žmonės, kaip rusų darbininkai šampane maudosi! Kaip turtuoliai stiklinėmis maukia. Bet kur? Nagi pieno bare ir stati su kepurėmis. Jokios pagarbos tauriam gėralui! Gaila, kad Olga Franklin neatsilankė nepriklausomoje Lietuvoje, kur Pienocentro užkandinėse minimo šampano būtų galėjusi gauti už 10 lietuviškų centų visą bonką. Tai buvo gėralas, pagamintas iš pieno išrūgų, pridėjus truputį cukraus ir mielių. Jį taip ir vadindavo "pieno šampanu."

Taip yra, kad išrūgų neragavęs, jų neatskirsi nuo šampano, o nepagyvenęs dabartinėje Rusijoje, neatskirsi jos nuo rojaus.

L. Dobilas.

Uodas-patinas nekanda, jis yra vegetaras.

Iš Pietų Amerikos

URUGVAJUS

Pavarė 'Neklaidingą' Vadą

Montevideo laikraščiai pilni komentarų, sensacijų ir jumoro apie buvusį ilgametį Urugvajaus komunistų partijos generalinį sekretorių Eugenio Gomezą ir jo sūnų, kurie paskutiniu laiku tapo pašalinti ne tik iš vadų, bet ir iš komunistų partijos narių. Taip padaryta, pasak pačių komunistų spaudą, nes Gomez ir jo sunus yra kapitalistų pasekėjai ir gyvenę prabangoje, turėję savo vasarnamį, puošnų automobilį.

Tai daugiau negu juokinga, kad komunistai tik dabar apsižiūrėjo ir pamatė, kad jų "neklaidingas" vadas, kaip koks aristokratas, gyvenęs prabangoje. Urugvajaus platu visuomenė jau daug metų žinojo ir spaudoje rašė, kad tas ponas "proletaras" geriau gyvena už bet kokį Montevideo turtuolį. Vykdamas į Europoje šaukiamas komunistines konferencijas tas ponas vykdavęs geriausiais laivais pirmos klasės laivakorte, gi savo asmeninį sekretorių patalpindavęs trečioje klasėje. Eugenio Gomez buvo Urugvajaus komunistų partijos kūrėjas, jos generalinis sekretorius. O taipgi "amžinas ir neklaidingas" vadas. Jis kelis kartus buvo parlamento narys ir senatorius. Jis parašė apie tokį pat "vadą" ir Jugoslyavijos diktatorių Tito knygą, bet pastarajam susipykus su Stalinu, pats knygą jau iš knygynų surinko ir sunaikino. Jo gi sūnus Eugenio Gomez Chiribay taipgi paskutiniu laiku buvo partijos generaliniu sekretorium.

Ir ką tie vargšai Gomezai nedarė partijos linijai išlaikyti, bet viskas nuėjo niekais ir pagaliau tapo savo sukurtos partijos auka. Mat, kol partijai sekėsi, tai viskas buvo gerai, bet pradėjus laipsniškai smukti, reikėjo ieškoti kaltininkų. Ir juos surado savo ilgamečio vado ir jo sūnaus asmenyse. Įdomu, kad mūsų lietuviškieji rusberniai (bolševikėliai) "Darbo" Nr. 14 tik pora eilučių paminėjo to jų garbinto žmogaus ir jo sūnaus nelaimę, o buvusį ilgametį veikėją B. Žuklį per tris "Darbo" numerius vanojo vien dėl to, kad tas per spaudą atšaukė savo parašą, kurį komunistų suklaidintas buvo padėjęs kažkokiame komunistų sugalvotame rašte.

Daugiau Laiškų iš Lietuvos

Kaip jau "Keleivyje" esu minėjęs, Urugvajaus lietuviai vis daugiau gauna laiškų iš Lietuvos iš savųjų ir iš nesenai grįžusių iš Urugvajaus. Tie laiškai yra labai skirtingi. Senieji rašo su baime, visokiais būdais išsisukinėdami ir kartodami, kad gyveną gerai. Vienok dauguma iš jų nusiskundžia, kad serga, ir beveik kiekvienas prašo vaistų. O naujai parvykusieji rašo gudriai, su jumoru, tuo būdu daug ką pasakydami ir duodami suprasti savo draugams, kad nesiskubintų vykti į jų tą giriamą rojų. . . .

Štai vienas išvykdamas pasakė, kad jei ten bus gerai gyventi, rašys komunistiniam Urugvajaus Lietuvių Centrui ir jo vadams, o jei blogai—atskiriems asmenims. Iki šiol jis dar nė vieno laiško neparašė organizacijos vardu, bet atskiriems asmenims parašė gana įdomių laiškų. Vienai gyvanašlei, užuot vykus į Sovietų Lietuvą, pataria susitaikinti su vyru ir eiti pas jį gyventi. Be to jau pora iš jų parašė, kad jau išsigydė seną vidurių ligą, kuria ilgus metus sirgę gyvendami Urugvajuje.

Po paskutinių išvykimų ir nuolatinės komunistinės propagandos, daug kas jau ruošė savo lagaminus ir buvo pasikėlę sparnus skristi. Bet paskutinieji išvykusių laiškai, kaip perkūnas iš giedro dangaus, trenkė ir pakirto jiems sparnus. Net ir tie fanatikai, kurie buvo pasiruošę vykti, susilaikė ir kažko laukia, nežiūrint, kad nešvari ir melaginga komunistinės propagandos mašina veikia.

Ar ne laikas būtų liautis mulkinus savo tautiečius tuo savo alkanu ir utėliuotu "rojum" ir nepamiršti ponams komunistų vadams, kad kunigams kur kas yra lengviau mulkinti savuosius, nes jų dangus toli nuo žemės ir sunku ką nors sužinoti, gi jų "rojus"—žemėje. Nors ir kažkaip policija ir kariuomenė jį saugoja, bet vistiek sužinoma, kas ten darosi. Kad ten darbo žmogaus gyvenimas yra geras—tai tikras melas. Ten kyla komunistinių "ponų" prabangiško gyvenimo lygis, o darbininkai vargsta.

M. Krasinskas.

Montevideo.

Pakalbinkime draugus ir pažįstamus užsisakyti "Keleivį." Metams kaina $4.

SKAITYKITE

Vertingas Knygas

NAKTYS KARALIŠKIUOSE. Liūdo Dovydėno apysaka apie jaunuolių pergyvenimus šienapiūtėje. 168 puslapiai, kaina $2

CEZARIS. Mirko Jesulič'o romanas, vertė A. K. Puida, pirmoji dalis. 188 puslapiai, kaina $2

LENGVAS BUDAS IŠMOKTI ANGLIŠKAI. Geriausias vadovėlis pradedantiems angliškai mokytis; duoda įstarimą, angliškus pasikalbėjimus. Kaina 75c

NAUJA VALGIŲ KNYGA. M. Michelsonienės parašyta; 250 įvairių receptų, 132 pusl. Kaina $1.25

KAS BUS, KAS NEBUS, BET ŽEMAITIS NEPRAŽUS. Balio Sruogos įdomus aprašymas, kaip Jonis Mažrimas 1812 metais iš Viekšnių į Kauną nusikraustė ir Napoleoną regėjo—ir kas iš to išėjo. Kaina $2.50

NEMUNO PAKRANTĖSE. Įdomūs, lengvai skaitomi Dr. A. Garmaus atsiminimai. 136 pusl. Kaina $1.00

MILŽINO PAUNKSMĖ. Balio Sruogos trilogiška istorijos kronika, 173 pusl., didelis formatas, gera popiera. Kaina $2.50

KON-TIKI. Thor Heyerdahl aprašymas nepaprastos šešių vyrų kelionės plaustu iš Pietų Amerikos į Polineziją. 413 pusl. Kaina....$3.75

ATSIMININIMAI. Stefanijos Paltanavičienės prisiminimai iš jos jaunystės Lietuvoje ir Rusijoje. 56 pusl. Kaina $1.00

APIE LAIKĄ IR ŽMONES. Poetų J. Aisčio atsiminimai apie Binkį, Miškinį, Tumą, Savickį, Giras ir kt. 249 pusl. Kaina $2.50

MIRUSIOS SIELOS. M. Gogolio svarbiausias veikalas, išvertė M. Miškinis. 290 pusl. Kaina....$3.25

RYTŲ PASAKOS. Vinco Krėvės parašytos indų ir kitų tolimųjų tautų legendos. 220 pusl. Kaina $2.50

POPIEŽIAI IR LIETUVA. Kunigo M. Valadkos parašyta knyga, 250 pusl. Kaina $2.50

ŽEMAITĖS RAŠTAI. Garsiosios mūsų rašytojos pirmojo karo metu Amerikoje parašyti vaizdeliai su rašytojos paveikslu. 128 puslapiai, kaina 50c

NEPRIKLAUSOMOS LIETUVOS PINIGAI. Jono K. Kario, 160 paveikslų, 225 pusl., gerame popieryje. Kaina $5.00

A KISS IN THE DARK. J. Jazmino anglų kalba sodrūs vaizdeliai. 150 pusl. Kaina kietais viršeliais $2, minkštais viršeliais $1.00

LIETUVIŲ KALBOS GRAMATIKA. Parašė Dr. D. Pilka. Pritaikinta Amerikos lietuviams. 144 puslapių. Kaina $1.00

KODĖL AŠ NETIKIU Į DIEVĄ. Pilna argumentų, kurie visiems įdomūs. Kaina 20c

ATLAIDŲ PAVĖSY. P. Abelkio romanas iš Žemaičių Kalvarijos praeities. Kietais viršeliais, 467 puslapiai, kaina $4

VILNIUS TARP AUDRŲ. Jeronimo Cicėno knyga apie Vilniaus krašto lietuvių kovas už savo teises. Kaina, kietuose viršeliuose $5.50

TAVO KELIAS Į SOCIALIZMĄ. Parašė Leonas Blumas. Trumpas socializmo aiškinimas. Kaina 25c.

DEMOKRATINIO SOCIALIZMO PRADAI. Populiari ir naudinga knyga šių dienų klausimams suprasti. Kaina 50c

SOCIALIZMAS IR RELIGIJA. Parašė E. Vandervelde, vertė Vardūnas. Kaina 10c

LIETUVOS ISTORIJA. Parašė V. Daugirdaitė-Sruogienė. Kaina $3.00

LIETUVIŲ KALBOS ISTORIJA. Dr. P. Joniko pirmasis ir vienintelis šiuo klausimu veikalas. Kaina $3.00

JUOZAS STALINAS, arba kaip Kaukazo razbaininkas buvo pasidaręs Rusijos diktatoriu. Kaina ..25c

SOCIALIZMO TEORIJA. Trumpai ir aiškiai parodo, kaip keitėsi visuomenės santvarka ir kodėl ji dar keisis. Kaina 25c

TIKRA TEISYBĖ APIE SOVIETŲ RUSIJĄ, arba komunistų diktatūra faktų šviesoje. Trumpa bolševizmo istorija ir valdymo praktika. Labai daug medžiagos. 96 puslapiai kaina 50c

AR ROMOS POPIEŽIUS YRA KRISTAUS VIETININKAS? Parašė kun. M. Valadka. Svarbu kiekvienam perskaityti. Kaina $1.20

SOCIALDEMOKRATIJA IR BOLŠEVIZMAS. Pagal K. Kautsk naujausiomis žiniomis papildyta tuo klausimu knygutė. Kaina 25c

KOKIUS DIEVUS ŽMONĖS GARBINO SENOVĖJE. Dievų yra visokių įvairiuose kraštuose ir įvairiuose laikuose dievai buvo kitokie. Kokie buvo senųjų lietuvių dievai? Kaina $1.00

ŽEMAIČIŲ KRIKŠTAS. P. Abelkio parašytas istorinis romanas iš Žemaitijos krikšto laikų. Su kietais apdarais. Kaina $3.50

VISUOTINAS TVANAS. Ar galėjo toks tvanas būti ir ką apie tai sako mokslas. Kaina 25c

DĖL LAISVOS LIETUVOS. Lietuvos socialdemokratų raštai dėl bolševikų okupacijos ir teroro Lietuvoje. Kaina 25c

BARABAS. Paer Lagerkvist'o istorinė apysaka iš pirmųjų krikščionybės laikų Romoje, Palestinoje ir Kipre. Knyga laimėjusi Nobelio premiją. Kaina $2.25

Užsakymus ir pinigus prašome siųsti šiuo adresu:

KELEIVIS

636 East Broadway -:- So. Boston 27, Mass.

RUDENINIS PIKNIKAS

Palaikymui Lietuvių Kultūrinės Radijo Programos "Laisvės Varpo," kuris girdimas oro bangomis kas sekmadienį nuo 12:30 iki 1 val. po pietų iš Bostono stoties WBMS, 1090 klc.

RENGIA ALT SANDAROS 16-JI KUOPA

Sekmadienį, rugsėjo (September) 25 d., 1955, Babrausko darže, Leicester, Mass., prie Worcester. Pradžia 1 val. po pietų.

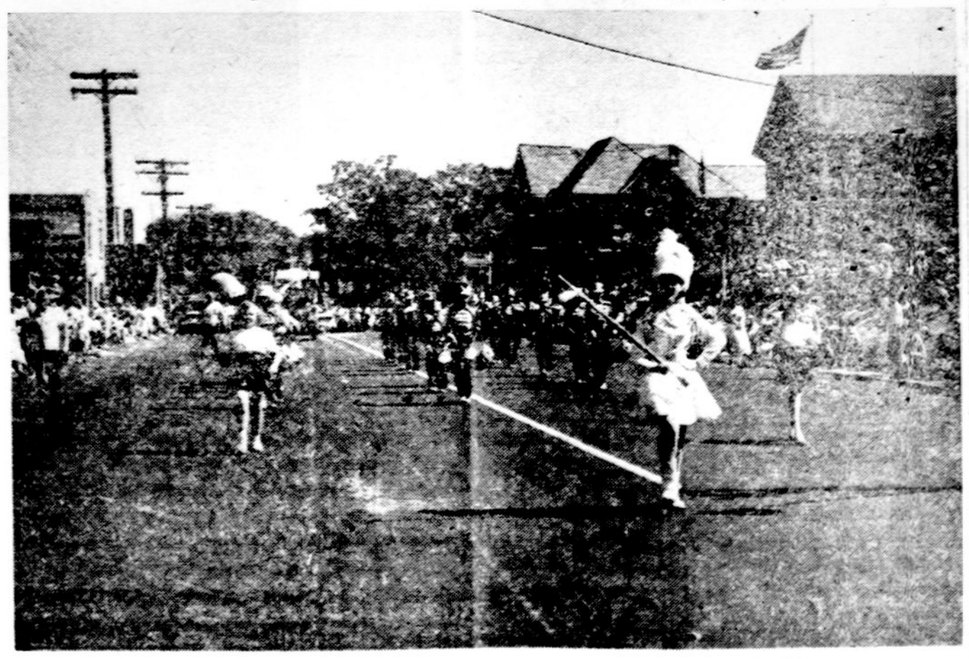

I VALANDĄ DRUM CORPS DUOS ŠAUNIĄ PROGRAMĄ

Bus kalbėtojai. Gera orkestra grieš lietuviškus šokius.

Prašome geros valios lietuvius iš toli ir iš arti atvažiuoti į šią šaunią išvyką ir paleisti popietį lietuviškoj nuotaikoj. Savo atsilankymu paremsite "Laisves Varpą," ved. iš eterio skambėti dar garsiau keldamas lietuvių sąmonę už mūsų tautos išlaisvinimą.

Kviečia ALT Sandaros 16-ji Kuopa

LENGVAS BUDAS IŠMOKT ANGLIŠKAI

Naujas, pagerintas anglų kalbos vadovėlis, su trumpa gramatika, su visokių daiktų, užsiėmimų, gyvulių, paukščių, žuvų, vabzdžių, medžių ir gėlių pavadinimais. Be to, čia telpa visokie praktiški pasikalbėjimai ieškant darbo, važiuojant gelžkelių, prie darbo, arba nuėjus pas siuvėją, pas kurpių, pas daktarą, lošiant kortomis, nuėjus krautuvėn ir tt.

Parodyta kaip kiekvienas žodis rašomas lietuviškai ir angliškai, ir kaip jis anglų tariamas. Yra lengvų pasiskaitymų ir viskas paaiškinta lietuviškai.

Kaina 75 Centai

Užsisakant adresuoti:

Keleivis, 636 Broadway, So. Boston 27, Mass.

MOTERŲ SKYRIUS

Amerikos Žemaitė

(Apie garsiąją dailininkė Moses)

Pereitą trečiadienį, rugsėjo 7 d., dailininkė "Grandma Moses" šventė 95 metų sukaktį. Tur būt nėra amerikiečio, kuris nebūtų girdėjęs apie dailininkę Moses, kuri pradėjo paišyti paveikslus jau persiritusi per 70 metų ir per trumpą laiką pasidarė pasaulinė garsenybė. Dabar jos paveikslai kabo garsiame New Yorko Metropolitan Museum of Arts, gi šį rudenį Vokietijoje atsidarys jos paveikslų paroda ir iš ten apkeliaus kitus Europos kraštus.

Grandma Moses kai kuriais atžvilgiais primena mūsų Žemaitę. Kaip ir Žemaitė, Grandma Moses gimė kaime, jaunystę ir gyvenimą praleido tarp kaimo žmonių, iš pat mažens pažino juodą vargą ir sunkų darbą; bet nei vargingas gyvenimas, nei šeimos rūpesčiai (ji išaugino 10 vaikų ir susilaukė daug anūkų) nenuslopino joje tos kibirkštėlės, kuri išskiria genijų iš paprastos minios. Toji kibirkštėlė buvo gabumas paišyti. Ji ilgą laiką ruseno Moses širdyje, bet apie jos rusenimą Moses nežinojo. Ji negalėjo žinoti, nes turėjo daug svarbesnių darbų, kaip gilintis į savo norus ir gabumus. Jai reikėjo prižiūrėti farmą, skalbti baltinius, slėgti sūrius, kenuoti vaisius, virti valgį, gimdyti ir auginti vaikus; ji nieko negirdėjo apie meno mokyklas, apie tapybą, apie garsius dailininkus. Ji buvo ūkininkė ir nesvajojo būti dailininke. Tik kai ji persirito per 70 metų, kai jos rankos buvo perdaug sukumpusios ir pavargusios, kad galėtų dirbti sunkius darbus, tada ji paėmė į rankas teptuką ir pradėjo paišyti. Ir nuo tos dienos pasidarė dailininkė.

Anna Mary Robertson-Moses gimė 1860 metais neturtingoje šeimoje. Iš pat mažens Anna pajuto, kas yra nedateklius. Ji turėjo 5 brolius ir 4 seseris, ir namuose duonos niekad nebuvo perdaug. Kiekvienas paaugęs vaikas stengėsi padėti tėvams auginti šeimą, taigi ir Anna, sulaukusi 12 metų, pasijuto esanti pakankamai suaugusi mergiotė užsidirbti sau duoną. Ji parsisamdė dirbti kaimynų farmoj ir taip pradėjo samdinės merginos "karjerą." Anna dirbo farmose visokius darbus, iš piemenukės pasidarė mergina ir nė nepajuto, kaip tas atsitiko, kad ji 14 metų praleido dirbdama farmose, ir jai jau suėjo 27 metai. Toje pat farmoje, kur dirbo Anna, dirbo darbininkas Thomas Moses. Jiedu viens į kitą įsimylėjo ir apsivedė. Tai buvo 1887 metais. Thomas turėjo sutaupęs 600 dolerių, ir jauna pora nutarė mesti šeimininkus ir pradėti savarankiškai ūkininkauti. Taip Anna iš samdinės merginos pasidarė ūkininkė, bet jos gyvenimas nieku nepasikeitė. Kiekviena diena buvo pilna rūpesčių ir darbų. Žemė niekuomet nėra dosni. Kiekvieną dovaną iš žemės reikia plėšte išplėšti, nesigailint darbo ir prakaito. Anna nebijojo darbo, nes darbas buvo jos kasdieninė duona nuo pat vaikystės. Be to, ji turėjo tikslą dirbti—ji buvo laiminga motina, augino 10 vaikų ir troško jiems geresnio ir lengvesnio gyvenimo negu buvo jos pačios. Ji dirbo nuo ryto iki vakaro ir niekad nemanė, kad jos rankos, kurios taip mikliai šlavė, plovė, skalbė ir kitus darbus dirbo, dar mikliau galėjo valdyti teptuką.

Vaikai užaugo, vedė, susilaukė savo vaikų. Anna Moses pasidarė "Grandma Moses." Jos rankos jau nebebuvo reikalingos sunkiems darbams, jai atėjo laikas pailsėti. Bet kaip gali ilsėtis žmogus, kuris visą gyvenimą dirbo? Jos pirštai buvo perdaug sukumpę ir sustyrę, kad galėtų siuvinėti. Ji pasiėmė teptuką. Ir nuo tos dienos, kada ji pamerkė teptuką į dažus, ji žinojo, kad jo jau niekad nebepadės. Grandma Moses pasidarė dailininkė.

Ką gi ji paišo? Jos paveikslai—tai kaimo aplinka, kurioje ji praleido jaunystę. Tai kalvos ir kalneliai, upeliai ir miškai jos gimtų vietų, tai žmonės, kuriuos ji jaunatvėje pažino. Jos paveikslai yra jaunystės prisiminimai, perkelti drobėn. Tie prisiminimai gražesni negu pati tikrovė. Į jos paveikslus žiūrėdamas, žmogus kažkodėl džiaugiesi. Jie malonūs ne tiek akiai, kiek širdžiai. Pati dailininkė Moses sako, kad ji nepaišo biaurių dalykų, nors jos atsiminimuose yra ir liūdnų bei sunkių faktų. Jeigu ji paišo ką nors, kas tikrovėj nebuvo gražu, tai ji visvien tą daiktą padaro geresniu, nes, sako dailininkė, "jeigu žmogus nejaučia malonumo, žiūrėdamas į paveikslą, tai kam tada ji paišyti?"

Šiandien jos rankos yra sugrubusios, artraičio susuktos, bet vis dar lengvai valdo teptuką. Jos dar nežada ilsėtis, nes per savo ilgą gyvenimą Grandma Moses turėjo daugybę prisiminimų, kuriuos nori dar perkelti drobėn.

GAL TĖVAS, O GAL IR NE

Indėnų kraujo turinti muvių aktorė **Ivonne Doughty Los Angeles** aukščiausiame teisme iškėlė bylą aktoriui Jess Barker **(dešinėj), kaltindama** jį esant dar negimusio vaiko tėvu ir reikalauja alimonijos.

Mados ir Bezdžionavimas

Kiekvienas žinom, kad moterys daugiau kreipia į savo išvaizdą dėmesio negu vyrai. Dėl to ir madas moterys seka, nes kiekvieną metų sezoną jos nori atrodyti kitaip, gražiau, patraukliau, daugiau viliojančiai. Tas visai suprantamas dalykas ir esmėje visai nėra blogas. Bet moterys turėtų skirti ribą tarp noro gražiai atrodyti ir paprasto bezdžionavimo. Mada yra tada gera, kai ji padaro moterį gražesne ir akiai patrauklia, bet kai mada yra tokia, kad ji atskleidžia moters figūrą taip, kad ji erzina kiekvieno akį, tuomet ji yra bloga ir nepriimtina. Bet ne visos moterys tą supranta. Daug moterų seka tokią madą, kuri yra nei šis nei tas.

Man tokia mintis ateina, matant gatvėje kelniuotas moteris. Nežinau iš kokio krašto atėjo mada moterims dėvėti trumpas, siauras iki kelių kelnes. Koks tai madų karalius tas kelnes paėmė iš Ispanijos matadorų. Ispanijoje yra labai populiarus sportas muštis su buliais (jaučiais). Taip Amerikoje arenose mušasi du boksininkai, o aplinkui juos minia šaukia ir klykia ir rodo didžiausią pasitenkinimą, taip Ispanijoje mada vyrams muštis su jaučiais. Tokie sportininkai vadinasi matadorais arba toreadorais. Paprastai jie dėvi arenoje gražią liemenę ir siauras iki kelių kelnes, kurios labai kūną aptempia. Štai iš tokių matadorų koks tai madų karalius paėmė kelnes ir pasiūlė jas moterims dėvėti. Šį pavasarį tokios kelnės užkariavo Amerikos moteris. Gatvėje jau matai ne tik paaugles mergaites (teenagers), apsirengusias neva "matadoriškai," bet ir suaugusias moteris, kurios vesdamos už rankų vaikus visai nesidrovėjo eiti gatvėn kelniuotos. Jeigu moteris labai liekna, tai toks apdaras dar pakenčiamas. Bet štai eina kelių vaikų motina, gana aptukusi, maža ir kelniuota. Iš priekio dar pakenčiamas vaizdas, bet iš užpakalio einant, tikrai nesmagu žiūrėti. Bet nieko nepadarysi — mada. Dėl mados moterys ir galvas nusisuktų.

Jeigu moteris valydama kambarius arba darže dirbdama užsideda kelnes, tai jos reikalas. Gal jai toks apdaras patogesnis, bet jeigu tokiam apdare moteris eina į gatvę, tai reiškia, kad jos akyse tas apdaras visai tinka ne tik jai dėvėti, bet ir kitiems žmonėms jį matyti.

Kai aš tokias kelniuotas moteris matau, man visad ateina mintis: vargšės mes moterys, tikros bezdžionėlės. Nors mes sakom, kad moterys yra tiek pat geros kaip vyrai, tiek pat protingos, bet mes vistiek vyrą laikom augštesne būtybe ir norim prie jo prilygti, jį pamėgdžiodamos. Kai tik pradėjom lygintis su vyrais, tai pradėjom rūkyti, kaip vyrai, gerti kaip vyrai, keikti kaip vyrai, na ir dėvėti kelnes, kaip vyrai. Toks pamėgdžiojimas rodo, kad moterys savęs negerbia ir visiškai nesidžiaugia savo moteriškumu. Jos gyvenime neturi savo, moteriško standarto, todėl pamėgdžioja vyriškus papročius ir vyriškus rūbus.

O gal čia yra kitas dalykas? Gal kelniuotos moterys todėl dėvi kelnes, kad jos moters figūrą daug daugiau giau parodo, negu suknelė. O kuo daugiau parodysi figūros, tuo geriau patiksi vyrams? Jeigu taip yra, tai rodo, kad moterys visai neturi savigarbos, kad norėdamos patikti vyrams jos gali sekti kvailiausią madą. Jeigu mada ateitų iš viso nieko nebedėvėti, tai turbūt moterys ir tokią madą mielai pasektų, nežiūrint kad šaltame ore grėstų pavojus mirtinai sušalti.

Ir mūsų lietuvaitės mielai dėvi kelnes, prisitaikindamos prie naujos "kontrės" ir naujų papročių. Norėčiau, kad kokia kelnių gerbėja paaiškintų man, kodėl iš tiesų moterys dėvi kelnes: ar tai gražesnis apdaras, ar patogesnis už suknelę, o gal dėvi nieko negalvodamos, nes užėjo tokia mada?

O. Petraitienė.

JĮ RADO LAGAMINE

Tą 10 mėnesių "vyrą" rado nuogą Chicagos viešbuty paliktame lagamine. Policija susekė ir suėmė Ann Quinn, kai ji rgįžo į New Yorką. Čia pamestinuką matome Chicagos šv. Vincento našlaičių prieglaudos slaugytojos rankose.

Kas Yra Sovietiškas Gyvenimas

Sovietinėje santvarkoje gyvenantieji ją šitaip apibūdina: čia žmonės dėvi oro drabužius, kambarius šildo saulės šiluma, apšviečia juos mėnulio šviesa, auklėjimas ir mokymas čia koncentrinis (suprask koncentracijos stovyklose), čia kiekvieną dieną kenčiama, o bendrai linksminamasi.

DINGO BE ŽINIOS

Doris E. Ferguson (viršuje) iš Columbus, Ohio, ir Mabel E. Miller iš Allentown, Pa., kurios tarnavo kariniame chemijos centre Englewood, Md., dingo be žinios. Jos pasisakė išeinančios į muvį ir nebegrįžo.

J. BILIŪNAS:

PABĖGĖLIS

(Tęsinys)

Jis atgijo. Jam linksma buvo žiūrėti į tuos jaunus, karštus vaikinus, kurių akyse jis tiek drąsos, meilės ir įsitikinimo matė: tai buvo šaltinis, iš kurio jis pats dvasišką pasistiprinimą sau sėmė. Giliai įsmego Gaigalo širdin žodžiai, kuriuos su degančiom akim ir drebančiu balsu ištarė kartą, sujaudintas Gaigalo apsakinėjimų ir skaitymo, minėtasis sodžiaus samdininkas:

—Tikiu, kad mūsų darbas šventas, matau parašytą teisybę,—todėl dirbsim, kiek galėdami. Nors mūsų da nedaug, bet skaičius augs, ir vistik mūs bus viršus,—sulauksime laisvos ir laimingos ateities. . . .

Girdėdamas tokius žodžius iš prasto vaikino lūpų, Gaigalas pamatė, kad tai ne tuščios zaunos, kaip tai kartais esti tarp apšviestesniųjų, bet rimtas įsitikinimas, karštas tikėjimas, ir suprato, kad kiekvieno apšviestesniojo priedermė—rūpintis tą tikėjimą stiprinti ir iš visos galios dirbti, kad nebūtų suvedžioti susipratusiųjų žmonių jausmai ir protas. . . .

Ir dabar tie visi vaikinai atėjo drąsūs ir linksmi! Akys jų juokėsi, veidai buvo sukaitę. Tai matydami, Gaigalas su Antanu pralinksmėjo. Pasipylė naujienos, apsakinėjimai, juokavimai. Be kita ko, tarnaująs sankrovoj Petras Šližiukas, baisiai neapkentęs davatkų, papasakojo, kaip vakar jį ir da kitą iš miestelio klebonas šaukė pas save ir pradėjo teirautis, kokius lietuviškus raštus jie skaitą.

—Matot, ta davatka Marcelia,—pasakojo jis,—sučiupo kažin kur "Smertį" ir nujodino pas kunigą, šaukdama, kad tai, girdi, kunigėli, Šližiuko darbas,—ir pats skaitąs, ir kitiems duodąs. Tuojau mudu pas kleboną. Kam jūs, girdi, paleistuviai, bedieviškus raštus skaitot. Neteisybė, sakom, bedieviškų raštų dar ir matyt nematėm! O jeigu Marcelia sako, tai pati gal ir skaito. Taip nieko ir negavo, nors visą laiką grūmojo: aš jums parodysiu, jūs, paleistuviai, galgonai! . . . Dabar pusė miestelio apie tai kalba.

—O ką, išsigąs žmonės ir nustos skaitę?!

—E, ką tamsta kalbi?—atsakė Petras,—prie ginamo daikto žmogus visuomet labiau linksta. Jau šiandien mane du miestečiu vaikinu, kurie gal seniau apie skaitymą visiškai negalvojo, kalbino: ar negali, Petrai, ir mudviem tą "Smertį" parodyti. Net Ona Blažyčia, ir ta prašė. Dabar skaitytojų da labiau daugės. . . .

—O ar žinot, ką šiandien klebonas per pamokslą pasakė?—prašneko siuvėjas.

—O ką tokį?

—Taigi užtai kad nebūtumėt tokie bedieviai, klausytumėt pamokslo, tai žinotumėt. O dabar jums papasakok. . . .

—Na, tik sakyk greičiau,—ragino draugai.

—Įlipo, kad žinotumėt, klebonas sakyklon ir pranešą, kad jam policija liepusi persergėti žmones, kad neskaitytų atsišaukimų, platinamų apylinkėj, nes, girdi, galite pakliūti ir nukentėti.

—Negali būti?!—sušuko visi.

—Teisybė,—atsakė siuvėjas,—taip ir pasakė, kad jam, girdi, policija liepusi!

—Tai bent kunigas! Nors atvirai pasisakė, kam tarnaująs,—nusijuokė Gaigalas,—o kokie gi tie atsišaukimai?

—Nagi čia dabar platinami dėl Vilniaus vyskupo paliepimo, kad žmonės neleistų į popų mokyklas savo vaikų.

—Tai kaip da vyskupo neiškeikė!—atsiliepė Jurgis,—nors juoko būtų buvę. . . .

—O ar žinot, kad tik tik neiškeikė,—atsiliepė Antanas.—Buvau vakar klebonijoje (mane tėvai siuntinėja, kad proto daugiau įgyčiau), tai klebonas tyčia pradėjo kalbėti, kad jaunimas esąs pasileidęs, ištvirkęs, kad kiekvienas, girdi, piemuo visokias knygeles skaitąs, bedieviškus atsišaukimus platinąs. Šit, kaip dabar, sako, nesenai atsitiko. Iš pamokslo, sako, iškeiksiu tokius raštus ir rašytojus, kad nė vienas žmogus nedrįstų jų skaityti. Šitie atsišaukimai, sakau, visiškai nebedieviški, ten tik apie Vilniaus vyskupo paliepimą kalbama. O tu, sako, iš kur žinai? Pasakiau, kad radau pakelėj ir perskaičiau. Papasakojau jam turinį. Vistik, sako, negerai eiti prieš valdžią ir siundyti žmones. . . . Bet, matyt, keikti jau buvo gėda, todėl tik policijos vardu gynė žmonėm skaityti.

—Miela dabar pamokslas klausyti!—linksmai sušuko siuvėjas:—seniau, būdavo, snaudi kur nors atsirėmęs, o dabar, kad pradės apie visokius bedievius ir socialistus varyti, pragaru už lietuviškus raštus žmones gandinti, iš karto atbundi ir kunigo žodžiais pasistiprini. . . .

Ilgai da taip kalbėjosi susiėję draugai. Gaigalas su Antanu papasakojo, kas kur dedas, o Jurgis nemaža sut eikė žinių apie valsčiaus valdymą, kad buvo neišpasakyta netvarka ir visokios neteisybės, kurias Jurgis, būdamas ūkininkaičiu ir valsčiaus šimtininku, labai gerai žinojo.

(Bus daugiau)

Keliauninkai į roju

Į Rusiją dabar važiuoja nemažai amerikiečių. Važiuoja paprasti turistai, kurie turi pinigų daugiau negu išmanymo ir gali mainyti savo dolerius į rublius po 4 rublius už dolerį, nors tikra dolerio vertė yra mažiausiai 12 rublių. Tokie pinigingi žmonės Rusijoj mato viešbučius, Maskvos bažnyčias, muzėjus ir grįžę namo manosi, kad jie "matė Rusiją."

Į Rusiją važiuoja ir politikieriai, kurie nori savo akimis pamatyti, kaip atrodo staiga rusų diktatorių šypsenomis nušviesta bolševizmo sostinė ir kraštas. Tokie politiniai stebėtojai mato tą patį, ką ir turistai, bet jie tariasi esą mandresni ir greiti yra daryti visokias išvadas dėl tolimesnio "santykių gerinimo."

Vienas toks politikierius, senatorius Malone, pabuvo Maskvoje kelias dienas ir sakosi niekur Rusijoj nematęs "maišto dvasios," o todėl jis, dar Maskvoje sėdėdamas, pasiūlė, kad Amerika turi sumažinti savo išlaidas propagandai!

Tarpe kitų politikierių Maskvoje lankėsi ir kongresmonas J. F. Holt iš Kalifornijos. Jis, beje, buvo vienas iš tų kongresmonų, kuris Maskvoje prašė leidimo keliauti į Latviją, bet rusai jam leidimo nedavė.

Su tuo kongresmonu Maskvoje buvo toks atsitikimas. Jis Maskvoje lankė mokyklas ir kitokias įstaigas. Jam besilankant vietoje mokykloje jį gatvėje sulaikė rusų kariuomenės karininkas. Kartu su kongresmonu buvo vienas Amerikos diplomatas, kuris kalbėjo rusiškai. Karininkas atkišo į amerikiečius savo revolverį ir pareikalavo, kad jie eitų su juo kur tai. Amerikiečiai atsisakė eiti. Rusas atkišęs revolverį į kongresmono Holt galvą privertė jį išlipti iš ambasados automobiliaus ir laikė abu amerikiečius gatvėje, kaip kokius plėšikus, revolveriu jiems grasindamas.

Greit apie karininką ir amerikiečius susirinko nemaža minia žmonių. Atsirado ir koks tai policijos valdininkas, kuris pažiūrėjo į amerikiečių dokumentus ir leido jiems keliauti, bet karininkas pasiuntė policininką po . . . eiti savais keliais ir vis reikalavo, kad amerikiečiai eitų su juo kur tai. Maždaug apie valandą laiko karininkas laikė du amerikiečius gatvėje revolverį atkišęs, iki pasirodė koks tai rusų kariuomenės pulkininkas. Tas pažiūrėjo amerikiečių dokumentus ir leido jiems keliauti, o karininką paprašė eiti po . . . savais keliais.

Dėl to incidento Amerikos ambasada įteikė rusų vyriausybei protestą, bet, rašant šiuos žodžius, Rusijos vyriausybė dar neatsiprašė ir nepasiaiškino, kodėl tas karininkas kabinėjosi prie amerikiečių, kurių dokumentai buvo visai tvarkoje, kurie važiavo diplomatinėj mašinoj ir jokio skandalo mieste nekėlė.

Vieno karininko chuliganizmas gal nedaug ką teįrodo, o rusų valdžia gal dar atsiprašys dėl viso to įvykio. Bet yra ir daugiau atsitikimų, kurie rodo, jog rusai savo mielus svečius "amerikancus" mėgsta už nosies pavedžioti. Štai, nesenai iš Rusijos grįžo Amerikos žemės ūkio specialistų delegacija. Delegatai sakosi Rusijoj matę tiktai tą, ką rusai jiems norėjo rodyti. Visa delegacija aplankė tiktai vieną kolchozą, kurio lankyti nebuvo numatyta ir dėl to kolchozo lankymo amerikiečių delegacijai teko bartis ir pyktis su savo vadovais. Vadinasi, atsikvietė parodyti žemės ūkį, bet rodė tik ta, ką rusai patys norėjo rodyti. Betnegana to. Amerikiečiai prašė įvairių informacijų apie rusų žemės ūkį, apie mašinu traktorių stočių veikimą, kokias kainas tos stotys ima iš kolchozu už įvairius darbus. Rusai pažadėjo visas prašomas informacijas duoti, bet delegacija ir namo grįžo, o informacijų taip ir nesulaukė. Tuo būtu "rodymas žemės ūkio" pasirodė tik akių muilinimas, nes nežinant kolchozų išlaidų ir pajamų, sunku yra spręsti apie ju produktingumą ir pelningumą.

Tuo tarpu Amerikoje kolchozininku delegacija gavo visas informacijas, kokių tik ji norėjo. Rusai iš Amerikos šio to pasimokė, kas jiems bus labai naudinga, o amerikiečiai iš Rusijos grįžo labai mažai ką gudresni, negu jie buvo anksčiau Rusijos visai nematę.

Rusai savo svečiams šnapso nesigaili. Norinčius išgerti rusai yra gatavi vodkoje išmaudyti, bet kai reikalas eina apie informacijas, tai jau kita muzika.

Keliauninkai į rojų kaip nuvažiuoja taip ir grįžta miglotomis akimis, bet daugelis jų tariasi "matę," o todėl dedasi ir "žiną."

HAMTRAMCK, MICH.

Klubas Be Skolų

Liepos mėnesį suėjo 6 metai, kai Lietuvių Piliečių Klubas įsikūrė savo name. Visi klubo nariai padėjo klubui savo patalpose įsikurti, bet daugiausia namų reikalais rūpinosi jo pirmininkas Charles J. Martin, kuris ir šiandien kartu su William Akeliu ir George Kolf tvarko namus.

Namams paimtoji paskola sumokėta, o rugsėjo 24 d. vakare klubo patalpose (11917 Conant gatvėj) bus surengtas iškilmingas paskolos raštų (morgičių) sudeginimas.

Visi nariai malonėkite patys dalyvauti ir atsivesti savo draugus.

Kitas klubo narių susirinkimas bus sekmadienį, rugsėjo 18 d. 10 val. ryto klubo patalpose.

Korespondentė.

NEW YORK, N. Y.

Lankėsi Dr. P. Grigaitis

Praeitą savaitę čia lankėsi "Naujienų" redaktorius, ALT Centro sekretorius dr. P. Grigaitis. Jis čia atvyko savo atostogų metu. Užuot ilsėjęsis kur nors pajūry ar kurioj kitoj poilsiui tinkamoj vietoj, dr. P. Grigaitis atostogas sunaudojo dalyvaudamas Demokratinio Darbo Talkos sukviestame Connecticut valstybėje suvažiavime, Washingtone "uostydamas" po Ženevos susidariusį "orą" ir tardamasis su atatinkamais bičiuliais, kas dabar Lietuvių Tarybai darytina Lietuvos laisvinimo bylos reikalais, New Yorke kalbėdamasis su kitų laisvinimo veiksnių atsakingais asmenimis.

Koresp.

BROOKLYN, N. Y.

Citavičiūtės Vestuvės

Antano ir Stelos Citavičių duktė Barbora susituokė su Juozapu Thamas'u. Vestuvės buvo labai šaunios. Svečių buvo iš Camden, N. J., iš Pennsylvanijos ir net iš Kanados (Montreal) lėktuvu atskrido giminaitė Aldona Pociūtė.

Po vestuvių jaunieji išvyko į Lake George, sugrįžę jie apsigyvens Ridgewoode.

Jaunasis studijuoja chemijos mokslus Brooklyno politichnikos institute.

—O. M.

Sutarčių Laužymo Čempionai

Šiandien kai kurie, pamatę komunistus besišypsant, jau džiaugiasi—"Kokie jie malonūs, draugiški." Tie jau pasiruošę su jais apsikabinti, pasibučiuoti ir visą praeitį pamiršti, lyg tikrai vilkas per naktį galėtų pavirsti ėriuku.

Ir štai tuo pačiu laiku Senato teisių komitetas paskelbė 62 puslapių leidinį "Sovietų Politinės Sutartys ir Jų Laužymas."

Komitetas, ištyręs 1,000 sutarčių ir kitokių susitarimų, kuriuos Sovietai per 38 metus padarė su kitomis valstybėmis, priėjo išvadą, kad Sovietai sulaužė savo pasižadėjimus, duotus visoms valstybėms.

Sovietai pasirašė nepuolimo sutartis su kaimyninėmis valstybėmis, o vėliau jas pagrobė.

Jie pasižadėjo susilaikyti nuo priešvalstybinės veiklos tose valstybėse, su kuriomis pasirašė sutartis, o vėliau begėdiškai savo pažadus sulaužė.

Jie sulaužė patį pirmąjį susitarimą su Amerika jau tą pačią valandą, kada jų atstovas sutartį pasirašė.

Jie sulaužė Teherane, Jaltoje duotus pasižadėjimus, Jungtinių Tautų čarterį ir tt.

Žodžiu, minėto komiteto nuomone, Sovietų Sąjunga nesilaiko jokio tarptautinio susitarimo, jei tik jis nėra vien jai naudingas.

Komiteto pirmininkas James O. Easland (demokratas iš Mississippi) sako, kad jis rimtai abejoja, ar kada nors yra buvusi kita tokia neištikima valstybė. Iš tikrųjų nėra čia ko stebėtis tokiu komunistų judošiškumu, nes patys komunistai atvirai pasisako, kad jie su kapitalistais pasirašytų sutarčių nemano laikytis.

Štai jų "tėvas ir mokytojas" Stalinas yra šitaip parašęs:

"Žodžiai neturi turėti jokio ryšio su darbais, nes priešingu atveju nebus kas veikti diplomatams. Žodžiai yra vienas dalykas, o veiksmai kitas. Geri žodžiai yra priemonė blogiems darbams paslėpti. Nuoširdžią diplomatiją vesti tėra tiek pat galima, kaip pagaminti sausą vandenį ar medinę geležį."

O Zinovjevas, buvęs komunistinio internacionalo pirmasis pirmininkas, nerausdamas tvirtino:

"Mes mielai pasirašom mums nepalankią taikos sutartį. Tas turi tik reikšti, kad mes neteikiame jokios vertės tam popieriui, kurį pasirašome. Tokiu būdu įgytą poilsį mes turime panaudoti savo jėgoms sukaupti."

Atrodo, kad šis minėto komiteto leidinys pasirodė reikalingu laiku. **—R. M.**

Maikio ir Tėvo Kraitis

Mūsų skaitytojai, prisiųsdami prenumeratas ir užsisakydami 1956 metų kalendorių, prisiuntė Maikiui su Tėvu dovanų.

Po $2 prisiuntė: S. Kulikowski, Hamburg, Pa.; Mrs. A. Gilbert, Chicago, Ill.; P. Motiečius, Waterbury, Conn.; A. Švedas, Montreal, Canada; V. Selg, Port Arthur, Canada, ir Mrs. F. Karpšlys, Detroit, Mich.

Po $1 prisiuntė: Mrs. A. Bugaris, Chicago, Ill.; J. Vitas, Hamilton, Canada; A. Andrulionis, So. Boston, Mass.; V. Zinaitis, Welland, Canada; J. Zvankauskas, Alberta, Canada; L. Balchunas, Detroit, Mich.; J. Danėnas, J. Yokubaitis, Waterbury, Conn.; S. Muckus, Akron, Ohio; D. Paleckis, So. Boston; J. Sudeikis, Chicago, Ill.; J. Keblaitis, Arlington, Vt.; Mrs. A. Beržinis, Brockton, Mass.; S. Žvirblis, Brooklyn, N. Y.; A. Wikis, Hamilton, Cannada; Wm. Klein, Lowell, Mass.; J. Detches, Sioux City, Iowa; A. Glodenis, Cleveland, Ohio; Vincas Salas, Hollywood, Cal.; F. Kripas, So. Vienna, Ohio; A. Žekonius, Toronto, Canada; A. Kirtiklis, Miami, Fla.; Leo Stasiulis, No. Miami, Fla.; S. Buslevich, Kecoughton, Va., ir J. Macys, Brooklyn 8, N. Y.

Po 50c prisiuntė: K. Trainelis, So. Hackensack, N. J.; F. K. Miller, Racine, Wis.; J. Yuškėnas, Chicago, Ill.; Anthony Martin, Albany, N. Y.; Mrs. A. Burinkas, Torrington, Conn.; J. Yuske, Schickshinny, Pa.; Mrs. A. Rucinskas, E. Hartford, Conn.; A. Misaitis, Collinsville, Conn.; P. Simanauskas, Rhinelander, Wis.; J. Beliauskas, Worcester, Mass.; Chas. Andrey, Chicago, Ill.; P. Žemaitis, Manitoba, Canada; Mrs. F. Rokus, Richmond Hill, N. Y.; J. Kaytis, New Haven, Conn.; A. Kavacas, Detroit, Mich.; W. Vasaris, Montello, Mass.; J. Mingaudis, So. Boston, Mass.; Lucy Shaltman, Hartford, Conn.; A. Černius, Auburn, Mass.; J. P. Trakimas, Woodbury Heights, N. J.; A. Wisocki, Scranton, Pa., ir D. Shukis, Bedford, Mass.

Smulkiais atsiuntė A. Rudauskas, So. Boston, ir Yocas, Glen Rogers, W. Va.

Visiems, atsiuntusiems laikraščiui aukų, nuoširdžiai dėkojame.

Administracija.

LIETUVOS GENERALINIO KONSULATO NEW YORKE PAIEŠKOMI ASMENYS

Juozas Agurkis iš Oškinių k., Seinų val., Suvalkų apskr.

Jonas, Juozas ir Julė Bazis, vaikai Elenos Kaziukonytės-Bazienės ir Jurgio Bazio.

Jonas ir Kazys Bielskis, vaikai Elijošiaus, kilę iš Dūkšto apylinkių.

Adelė Čižauskaitė - Žibukienė iš Garšvinių k., Vilkaviškio ap.

Stasys Deveikis iš Labanoro miestelio, Linkmenų v., Ukmergės apskr.

Girdžiūtės, dvi seserys, iš Žagarės miestelio, Šiaulių apskr.

Jurgis Ilgūnas iš Pilviškių v., Vilkaviškio apskr., gyvenęs Baltimorėje.

Juozas Januščnis, jo sūnus Juozas ir duktė Elena, gyvenę Patersone.

Stanislovas Jarumbauskas iš Alsėdžių, Telšių apskr.

Julija Ramanauskaitė-Kedienė, jos vyras Antanas Kedys ir sesuo Marija Ramanauskaitė.

Silvestras Kučinskas, jūreivis, tarnavęs laive "Selma Victory."

Stasys Kudoba.

Kazys Lapuckas.

Lazdauskai, giminės Antano Lazdausko, kilusio iš Raseinių apskr., gyvenusio Jurbarke.

P. Lelytė.

Albertas Liubinskas iš Remeikių k., Virbalio par., Vilkaviškio apskr.

Silvestras Meištas iš Rasiūnų k., Deveikių v., Utenos ap.

Kazimieras Miežys iš Žagarės, Šiaulių apskr.

Viktoras Mockevičius iš Naujųjų Alksnėnų k., Punsko v., Seinų apskr.

Ona Moskeliūnaitė iš Ginčionių k., Seirijų par., Alytaus ap.

Judita Pranaitienė, našlė Petro Pranaičio.

Juozas Pranaitis iš Bubių k., Vilkijos v., Kauno apskr.

Pužauskaitė iš Aukštuoliukų k., Krakių v., Kėdainių apskr.

Andrius Radzevičius iš Prystavonių k., Krosnos v., Seinų apskr.

Kostas Raulynas iš Oškinių k., Vilkaviškio apskr.

Gustavas Scheideris iš Plokščių, Šakių apskr.

Ona ir Stefanija Sugaudaitės iš Pakapių k., Telšių valsčiaus.

Emilija Uzdanovičaitė iš Uznolių k., Trakų valsčiaus.

Marė Vajanauskienė.

Jonas ir Jurgis Valinčis ir jų sesuo Anelė Valinčiūtė iš Alksnėnų k., Punsko v., Seinų ap.

Morta Vilkaitė iš Nakrošiškių k., Viešvenų par., Telšių ap.

Martynas Vilkelis, gimęs Amerikoje, augęs Trakiškių k., Punsko v., Suvalkų apskr.

Ieškomieji arba apie juos žinantieji maloniai prašomi atsiliepti į:

Consulate General of Lithuania
42 West 82nd Street
New York 24, N. Y.

GERI DRAUGAI

Rugpiūčio 24 d. alkanas balandis pateko į Bernard H. Moran kabinetą jūrininkų laivyno apmokymo skyriuje Washingtone. Moran jį gerai palesino ir todėl balandis nebenorėjo kabineto apleisti. Moran jį dažnai atsineša namo, bet paukštis vėl sugrįžta į Kabinetą.

Tikėti sapnais—reiškia miegoti visą amžių. (Napoleonas)

Į seną maišą nedėk sunkių dalykų. (Slovakų patarlė)

Parduodu Ūkį, Gera Proga

48 juodmargės karvės geros veislės, 250 akerių žemės, visa lygi, 70 akerių ganyklų, 10 akerių miško, o visa kita žemė dirbama. Yra du traktoriai, kaip nauji, ir visos kitos mašinos naujos. Yra viena barnė (daržinė) 100 pėdų ilgio 36 pločio, kita barnė 80 pėdų ilgio ir 30 pločio; naujas pastatas mašinoms ir du garažiai 80 pėdų ilgio ir 35 pėdų pločio su trimis durimis iš priešakio; pastatas 40 iš 30 pėdų sandėliui; nauja klėtis grūdams, 3 vištininkai. Namas gyvenamas 8 ruimų ir trys šuliniai.

Geras ūkis, vienkiemis, jau 50 metų lietuvių tvarkomas, tarp gerų miestelių. Tik 4 mylios į Homer, 4 mylios į Cortland, 20 mylių į Syracuse, geras susisiekimas. Į New Yorką 200 mylių. Gerai galima verstis pieno ūkiu ir geros pajamos iš gyvulių auginimo.

Esu viena moteris, be savo šeimos, man sunku vienai verstis, todėl noriu parduoti ar išnuomuoti. Perkant reikia įnešti 15,000 dolerių, o kitus ant lengvo išmokėjimo; nuomuojant reikia $10,000 kauciją uždėti. Pageidaučiau, kad lietuviai paimtų šitą vietą, kur galima daryti gerą pragyvenimą, būtų maloniau perleisti saviems. Atvykti apžiūrėti adresas toks: Mrs. Mary Stosunas, R. D. 4, Cortland, N. Y. Rašyti: Mrs. M. Stosunas, P. O. Box 12, Homer, N. Y.

Parduodu Ūkį

Parduodu 24 akerių farmą, 3 mylios nuo Caro, Mich. Farma prie gero kelio, yra elektra, geras vanduo, 2 šeimų stuba, vištininkas, svirnas po apačia, du akeriai daržovių, daug gražaus miško, yra gražių balandžių. Parduodu dėl senatvės. Viskas $2,500. Dabar geras laikas atvykti apžiūrėti. Kreiptis: J. Dermeitis, R. 3, Box 208, Caro, Mich. (38)

Geriausias būdas paremti laikraštį yra surasti jam naujų skaitytojų. Pakalbinkime draugus ir pažįstamus užsisakyt "Keleivį." Kaina metams $4.

TONIKAS VIDURIAM

Čia yra naminė gyduolė: mišinys šaknų, žolių ir sėklų. Ji vartojama arbatos formoje nuo šių ligų: skilvio nevirškinimo, inkstų (kidneys), odos išbėrimo, gerklės užkimimo, plaučių uždegimo, vidurių liuosavimo, pūslės ligų, širdies supykimo, šiurpuliavimo, peršalimo, dieglių, reumatizmo, bronchito, rožės, riemens deginimo, galvos skaudėjimo, sąnarių gėlimo, ir nuo daugelio kitų vidurių ligų. Šios arbatos svaras kainuoja $4.00.

ALEXANDER'S CO.
414 BROADWAY
South Boston 27, Mass.

SUSIVIENIJIMAS LIETUVIŲ AMERIKOJE

KVIEČIA VISUS Į BENDRĄ LIETUVYBĖS DARBĄ

PRIKLAUSYTI Susivienijime Lietuvių Amerikoje, tai susijungti su savo broliais ir sesėmis bendram lietuvybės išlaikymo darbui ir kovai už gražią Lietuvos ateitį.

LIETUVYBĖS SLA VAJUS, prasidėjęs Vasario 16-tą, suteikia įstojimo į SLA lengvatas visiems naujai įstojantiems. Pasinaudokite proga.

APDRAUDA Suisivienijime Lietuvių Amerikoje yra parankiausia, pigiausia ir tikriausia—sujungta su fraternalėmis naudomis. SLA apdrauda pagelbės jums ir jusų šeimai nelaimėje.

SLA VEIKLA ir jo tikslai bei praeityje nuveikti darbai ir pasiekti nuopelnai aprašyti atskiruose leidiniuose, kuriuos gausit tuojau nemokamai, jei parašysite SLA Sekretoriui:

DR. M. J. VINIKAS
307 West 30th Street, New York 1, N. Y.

WORCESTERIO LIETUVIAI!

Remkite Moderišką Lietuvišką Vaistinę

IDEAL PHARMACY

29 Kelly Square, Worcester, Mass.

Jei jums reikia vaistų, kreipkitės pas registruotą vaistininką, savininką Vytautą Skrinską. Jis išpildo medikališkus daktarų receptus ir patarnauja visokiais sveikatos reikalais.

Taipgi, vaistai yra pasiunčiami per paštą ir į kitus miestus. Be to, užlaiko geriausios rušies kosmetikos, skutimosi reikmenų, knygų, laikraščių, filmų, saldainių, šaltkošės, riešutų, cigarų, cigarečių ir skanių gėrimų.

VYTAUTAS SKRINSKA
Ideal Pharmacy vaistinės savininkas

MES ATLIEKAM . . .
VISOKIUS SPAUDOS DARBUS

Jei tamstoms reikia—

- BIZNIO KORČIUKIŲ
- SPAUSDINTŲ VOKŲ
- LAIŠKŲ SU ANTGALVIAIS
- BET KOKIAI PRAMOGAI BILIETŲ
- PROGRAMŲ ar PLAKATŲ

"Keleivio" spaustuvė padarys tamstoms viską ir nusiųs greičiau ir pigiau, negu kuri nors kita spaustuvė. Prašome kreiptis šiuo adresu:

"KELEIVIS"
636 East Broadway, South Boston 27, Mass.

Vietinės Žinios

VISI Į BALFO GEGUŽINĘ

Balfo 17-jo skyriaus ruošiama lietuviams šelpti gegužinė įvyks šį sekmadienį, rugsėjo 18 d. 1 val. po pietų Romuvos Parke, Brockton, Mass.

Autobusai išvažiuos nuo So. Bostono Lietuvių Piliečių Klubo lygiai 1 val. p. p. Autobuso kaina asmeniui ten ir atgal tik vienas doleris.

Programoje: Tautiniai šokiai, vadovaujant O. Ivaškienei, dainos, muzika ir kitos įvairenybės. Šokius gros Brocktono lietuvių orkestras. Be to, bus skanių valgių ir gaivinančių gėrimų.

Tai paskutinė šios vasaros gegužinė. Niekas neturėtų praleisti progos joje dalyvauti ir paskutinį savo grožį rodančioj gamtoj maloniai laiką praleisti, o be to ir prisidėti prie garbingo darbo—artimui padėti.

Jeigu kas negali gegužinėj dalyvauti, tas prašomas paaukoti Balfui. Auką siuskite iždininkui šiuo adresu: A. Bričkus, 89 Old Harbor St., So. Boston, Mass., arba pirmininkui, 373 Centre St., Dorchester, Mass. Jūsų dalyvavimas arba auka—tai artimo meilės pagalba vargstantiems broliams tremtyje.

Pirm. A. Matjoška,
Sekr. V. Vakauzas.

BOSTONUI 325 METAI

1630 metų rugsėjo 15 d. vietovei prie Charles upės buvo duotas Bostono vardas. Tuo norėta pagerbti Anglijoje esantį Bostono miestą, iš kurio buvo kilusi tos vietovės pirmųjų gyventojų dalis. Indėnai tą vietovę vadino Shawmut. Kai-kurie pirmieji ateiviai buvo nutarę tą vietovę vadinti Trimountain (trys kalnai).

1630 metais vienas tos vietovės gyventojų William Blackstone persikėlė per Charles upę ir nuvyko pareikšti pagarbą pirmajam Massachusetts gubernatoriui Winthrop. Blackstone papasakojo gubernatoriui, kad Shawmut-Trimountain vietovė yra graži ir turi labai gardaus vandens šaltinį. Gubernatorius atvyko tos vietovės apžiūrėti. Ji jam patiko. Jo įsakymu čia buvo pastatyta namų. Vėliau Charlestown seimelis nutarė tą vietovę pavadinti Bostonu.

Šį šeštadienį ta sukaktis bus iškilmingai paminėta. Bus kariuomenės paradas, koncertai, fajerverkai ir tt.

Michelsonų Sveikinimai

Margareta ir Stasys Michelsonai kartu su Anthony ir Blanche Kapočiais, išvykę iš Bostono rugpiūčio 31 d., jau yra toli vakaruose. Jie atsiuntė sveikinimų iš Niagara Falls (čia, rašo, vandens daugiau, negu Bostone alaus), iš Chicagos, kame juos gražiai priėmę Gugiai ir Biežiai, ir Sioux City (Iowa). Tai esąs "gražus vakarų atmosferos miestas, o Iowos valstybė—tik kukurūzų laukai ir gyvuliai."

Nori Būti Majoru

Juo nori būti šie asmenys: dabartinis majoras Hynes, senatorius John W. Powers, buvęs majoras James M. Curley ir Suffolk apskr. aukščiausio teismo sekretorius Chester A. Dolan.

Rugsėjo 27 d. du daugiausia balsų gavusieji bus kandidatai lapkričio 8 d. balsavimui.

Miesto tarybos kandidatų bus 27.

LDD 21 KP. NARIAI RENKASI POSĖDŽIO

Šį sekmadienį, rugsėjo 18 d., Lietuvių Piliečių Draugijos patalpose, 368 E. Broadway, So. Bostone, 3 val. po pietų įvyks Lietuvių Darbininkų Draugijos 21 kuopos susirinkimas. Tai bus pirmas susirinkimas po trumpų vasaros "atostogų." Kad ir bėgy trumpo "poilsio," bet reikalų susikaupė gana daug, todėl visi 21 kuopos nariai šiuo raginami susirinkime dalyvauti. Nauji nariai taip pat bus priimami. Prašome nevėluoti, nes susirinkimas numatomas pradėti nustatytu laiku.

Valdyba.

ČIURLIONIEČIŲ KONCERTAS LAPKR. 12

Praeitą ketvirtadienį buvo susirinkęs posėdžio komitetas Čiurlionio sambūrio koncertui lapkričio 12 d. ruošti. Jis išsirinko šių asmenų prezidiumą: pirm. A. Matjoška, vicepirm. I. Galinienė, adv. J. Grigalius, A. Ivaška, J. Romanas, S. Santvaras ir Švelnys, sekretoriai inž. Cibas ir V. Vakauzas.

Vicepirmininkams pavesta sudaryti ir vadovauti komisijoms.

S. Santvaras vadovaus spaudos-propagandos komisijai (lietuvių tarpe), J. Romanas—kitų tarpe.

Švelnys—skelbimų programai, J. Grigalius—kvietimų, I. Galinienė—vaišių, A. Ivaška biletų platinimo, L. Izbickas—transportacijos.

Koncertas bus Jordan Hall salėje, jei nebus gauta dar didesnė ir gražesnė.

Čiurlionio sambūris į didelę ir kultūringą Bostono lietuvių koloniją atvyksta pirmą kartą ir kažin kada jis beatvyks kitą kartą, todėl yra aišku, kad visi norės jį pamatyti ir išgirsti. O kame dar artimųjų Worcesterio, Brocktono, Lawrence ir kitų aplinkinių miestų šviesieji lietuviai? Juk ir ten yra daug gražios dainos mėgėjų ir iš ten netrūks svečių. Taigi reikalinga salė, kuri galėtų visus sutalpinti.

"Kiekvienas pilietis bet kokios politinės partijos, suinteresuotas Bostono ateitimi, gali ir turi balsuoti rinkimų dienoje."

MAJORAS
JOHN B. HYNES

Nominacijų **BALSAVIMAI**

ANTRADIENĮ

RUGSEJO 27

Adolph J. Kissel, 17 Virginia St., Dorchester

Ar Didinti Miesto Tarybą?

Massachusetts įstatymų leidėjai nutarė Bostono miesto tarybą padidinti iki 11 asmenų (dabar yra 9), padalinti miestą į 11 dalių ir iš kiekvienos jų rinkti po vieną atstovą; panaikinti ir nominacinius kandidatų balsavimus.

Jei tą nutarimą gubernatorius patvirtins, tai lapkričio 8 d. rinkdami majorą ir kitus miesto šeimininkus, turėsime - atsakyti, norime ar nenorime minėta prasme rinkimų tvarką pakeisti.

Kalbama, kad gubernatorius žada grąžinti tą sumanymą dar kartą svarstyti.

Pabrangs Plaukų Kirpimas

Plaukų kirpėjų sąjunga rengiasi pakelti plaukų kirpimo mokestį iki $1.50.

Pakalbinkime draugus ir pažįstamus užsisakyti "Keleivį." Metams kaina $4.

Gubernatorius Pasidavė

Gubernatorius ir republikonai dėjo didelių pastangų užtraukti 125 milionų paskolą keliams tiesti, bet nepavyko. Atstovų rūmuose buvo gautas reikalingas dviejų trečdalių balsų skaičius, bet senate vieno balso trūko ir todėl paskola atmesta.

Demokratų dauguma sako, kad kelių fonde lėšų yra pakankamai ir todėl nėra reikalo dar didesnę skolos naštą užsitraukti.

Serga Ona Stankienė

LDD narė Ona Stankienė, gyvenanti So. Bostone 24 Dixfield gatvėj, pradėjo vis labiau negaluoti. Linkime ligonei ligą įveikti.

Kambarys su Maistu

Geras kambarys su baldais, šiltu vandeniu ir su maistu išsinuomuoja vienam žmogui. Kreiptis 21 Bowdoin Ave., Dorchester. Telefonas GE 6-5139 nuo 5 iki 9 val. vak. (37

Susižeidė A. Ivanauskas

Adolfas Ivanauskas, gyvenantis Dorchestery, 119 King gatvėj, namuose krisdamas nuo laiptų nusilaužė koją. Ligoninėj koją sugipsavus, ligonis gydosi namuose. Linkime jam greitai pasveikti.

Mokytojų Susirinkimas

Bostono Mokytojų Lietuvių Draugijos metinis susirinkimas bus rugsėjo 24 d. 7 val. vakaro Kuncaičių bute, So. Bostone, 556 E. 6th gatvėj. Be ko kita mokytoja E. Vasiliūnienė skaitys paskaitą.

LAWRENCE, MASS.

Tautinės Parapijos Gegužinė

Šį sekmadienį, rugsėjo 18 d. lietuvių tautinė parapija rengia paskutinę šios vasaros gegužinę, kurios dalyviai bus pavaišinti gardžia vakariene.

Visi apylinkės lietuviai yra kviečiami šioj gegužinėj dalyvauti. Visiems bus įdomu ir malonu.

PUIKI VIETA ATOSTOGOMS
IŠVAŽIAVIMAMS, PARENGIMAMS
Ant Romantiško Marių Kranto

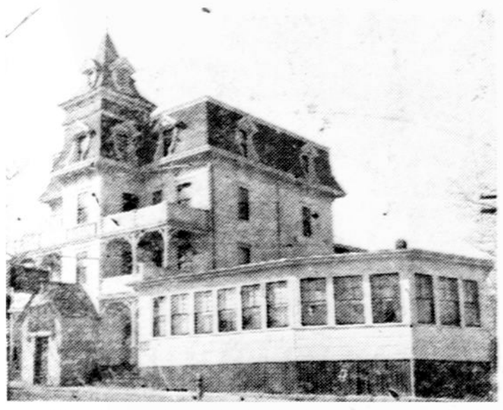

Glen Cove HOTEL

ONSET AVE. ir OCEAN ST. kampas, ONSET, MASS.

Privačios, švarios, šilto vandens (virš 70 laipsnių) maudyklės, vėsusis "Neptune Room" turtingas įvairiausiais gėrimais, erdvi šokiams vieta.

Atostogaujantiems šviesūs, erdvūs kambariai poilsiui. Puikiai įrengtas televizijos kambarys, kortavimo ir kitokių žaidimų kambarys. Svečiams privati parkinimo vieta užpakalyje viešbučio.

Dėl kambarių rezervavimo, sąlygų ir kitais reikalais skambinti Wareham 563, arba rašykite: Glen Cove Hotel, Onset Ave., Onset, Mass.

Automobilių važiuoti 28 keliu į Cape Cod iki rodyklės į Onset.

Visus maloniai kviečiame atsilankyti susipažinti.

Savininkai **Petras ir Birutė Peldžiai.**

TAUPYKITE $ $ $ JŪSŲ KŪRO IŠLAIDOSE
Leiskite mums įdėti naują, gerai dirbantį
Tylų, Automatišką Aliejaus Pečių
Už Specialinę Pardavimo Kainą

visiškas įtaisymas **$250**

Įmokėti Nereikia Nieko—Išsimokėti per 3 metus
FORTUNA FUEL CO.
45 Dorset St., Dorchester Šaukit GE 6-1204

LINKSMA LIETUVIŠKA UŽEIGA
CASA LOMA
Ant Mėlsvo "Robins Pond" Ežero
Route 106, East Bridgewater, Mass.
ĮVAIRŪS GĖRIMAI—UŽKANDŽIAI—PIZZA
Šokiai kas trečiadienį, penktadienį ir šeštadienį.
Groja penkių asmenų Eddie Martin orkestra.
Sekmadienį visus linksmina muzika ir dainomis Bill & Tex, the "Singing Sweethearts."
Casa Loma populiari vieta šokiams žiemą ir vasarą. Dėl informacijų kreipkitės telefonu: Bridgewater 855.

Pigiai Parduodu Žąsis ir Antis

Parduodu žąsis, antis ir viščiukus kepimui (broilinimui) prieinamomis kainomis. Taip pat parduodu įvairius pieniškus produktus. Kreiptis į:
P. J. Akunevich
Elm & Pond Sts. kampas
Halifax, Mass.

LAISVĖS VARPAS
THE LIBERTY BELL

Naujosios Anglijos lietuvių
KULTŪRINĖ
RADIO PROGRAMA
WBMS, 1090 kilocyklų
Boston 15, Mass.
Sekmadieniais 12:30 iki 1:00 po pietų
Visais reikalais kreiptis:
P. VIŠČINIS
31 Bunker Avenue
Brockton 4, Mass.
Tel. Brockton 8-1159-R

RADIO PROGRAMA

Lietuvių Radio programa iš stoties WBMS, 1090 kilociklų, veikia sekmadieniais nuo 12 iki 12:30 val. dieną. Perduodamos lietuviškos dainos, muzika ir Magdutės Pasaka.

Biznio reikalais kreiptis į Baltic Florists gėlių ir dovanų krautuvę, 502 East Broadway, So. Bostone. Tel. SO 8-0489. Ten gaunamas ir "Keleivis."

Steponas Minkus.

NAMŲ SAVININKAMS
Pentiname namus iš lauko ir vidaus; apkalame šingeliais; sutaisome pijazus ir dengiam bei taisom stogus. Prašome kreiptis laišku į:
John Petrus
206 Gold Street
Randolph, Mass.
Arba po pietų užeikite: 409 W. Broadway, Room 4, So. Boston, Mass.

APSIDRAUSK NUO LIGŲ IR NELAIMIŲ
Draudžiame nuo polio, visokių kitokių ligų ir nuo nelaimių (ugnis, audra ir kt.). Visais insurance reikalais kreiptis :
BRONIS KONTRIM
598 E. Broadway
So. Boston 27, Mass.
Tel. AN 8-1761 ir AN 8-2483

Dr. B. Matulionis
Vidaus, specialiai plaučių ir širdies ligos. Priima bet kurią dieną, iš anksto susitarus telefonu ar laišku.
Telef. 22, Pascoag, Rhode Island
Adresas: State Sanatorium, Wallum Lake, Rhode Island.
Atstumas: nuo Providence—24 mylios, nuo Worcester—26 m., nuo Boston ar Brockton—50 m., nuo Thompson, Conn.,—10 mylių.

EMPIRE WALLPAPER COMPANY
Savininkas Gerald Vareika
Didelis pasirinkimas visokiausių popierių ir "oilcloth" sienoms lipdyti
su didele nuolaida
135 Emerson St., k. Broadway
Atdara nuo 9 iki 6, penktadieniais iki 8 val. vakaro

DR. D. PILKA
Ofiso Valandos: nuo 2 iki 4 ir nuo 7 iki 8
546 BROADWAY
SO. BOSTON, MASS.
Telefonas: SO 8-1320

Tel. AV 2-4026
Dr. John Repshis
LIETUVIS GYDYTOJAS
Valandos: 2-4 ir 6-8
Nedėliomis ir Šventadieniais: nuo 10 iki 12 ryto
495 Columbia Road
Arti Upham's Corner
DORCHESTER, MASS.

FLOOD SQUARE HARDWARE CO.
Savininkas A. J. Alekna
628 East Broadway
South Boston 27, Mass.
Telefonas SO 8-4148
Benjamin Moore Malevos
Popieros Sienoms
Stiklas Langams
Visokie Reikmenys Namams
Reikmenys Plumberiams
Visokie Geležies Daiktai

A. J. NAMAKSY
REAL ESTATE & INSURANCE
409 W. Broadway
SOUTH BOSTON, MASS.
Office Tel. AN 8-0948
Res. 37 ORIOLE STREET
West Roxbury, Mass.
Tel. FA 3-5515

Tel. SO 8-2712 arba BI 4-9013
Dr. J. C. Seymour
(LANDŽIUS)
Lietuvis Gydytojas ir Chirurgas
Vartoja vėliausios konstrukcijos
X-RAY Aparatą
Pritaiko Akinius
VALANDOS: nuo 2-4, nuo 7-8
534 BROADWAY
SOUTH BOSTON, MASS.

Tel. SO 8-2805
Dr. J. L. Pasakarnis
Dr. Amelia E. Rodd
OPTOMETRISTAI
VALANDOS:
Nuo 9 ryto iki 6 vakaro.
Seredomis—ofisas uždarytas.
447 BROADWAY
SOUTH BOSTON, MASS.

VAISTAS "AZIVA"
1—Vaistas nuo nudegimo ir nuo nušutimo vandeniu.
2—Vaistas nuo atdarų žaizdų—mostis.
3—Akių vaistas.
4—Vaistas nuo kojų nieżėjimo, pirštams, tarpupirštėms ir papirštėms.
5—Vaistas nuo galvos niežėjimo.
6—Vaistas nuo kosulio. Greit pagelbsti.
Reikalaukite šitų vaistų pažymėtais numeriais. Kaina už kiekvieną numerį $1. Pinigai, čekis ar money orderis iš kalno. Adresuokit: (5-6)
Joseph Machinskas
295 Silver Street
South Boston 27, Mass.