KELEIVIS
Prenumerata:
Amerikoje ir užsieniuose
metams $4.00
pusei metų $2.00
KELEIVIS
636 Broadway, So. Boston 27, Mass.

KELEIVIS

THE TRAVELER — LITHUANIAN WEEKLY

KELEIVIS
Lithuanian Weekly
Published in So. Boston, Mass.
Since February 9, 1905
Address:
KELEIVIS
636 Broadway, So. Boston 27, Mass.

NO. 11 | SOUTH BOSTON, MASS., KOVO (MARCH) 15, 1961 | 56-tieji Metai
"Keleivio" Telefonas AN 8-3071 | Second-class postage paid at Boston, Massachusetts | Atskiro Numerio Kaina 10 Centų

Berlyno Burmistras W. Brandt Lankosi Amerikoje

Berlyno Burmistras Willy Brandt, Socialdemokratų Kandidatas Kanclerio Vietai, Lankosi Amerikoj; Aptaria Su Prezidentu Berlyno Klausimą; Pataria Kelti Berlyno Suvienijimo Reikalavimą.

Vakarinio Berlyno miesto burmistras Willy Brandt, vokiečių socialdemokratų partijos statomas kandidatu kanclerio (ministerių pirmininko) vietai (į vietą dr. K. Adenauerio), atvyko į Ameriką ir čia turi pasitarimus su mūsų vyriausybe.

W. Brandt sako, kad jis ir vakarinio Berlyno miesto gyventojai pasitiki, kad Amerikos vyriausybė neatiduos Berlyno dviejų milionų gyventojų komunistams.

Jeigu rusai ir jų vokiškos lėlės Berlyne vėl sukeltų krize, W. Brandt mano, kad Amerika ir jos sąjungininkai iš savo pusės turėtų kelti reikalavimą, kad Berlyno miestas būtų sujungtas į vieną daiktą ir valdomas kaip vienas miestas žmonių laisvai rinktos miesto savivaldybės.

JAV ir Komkinija Vėl Bandė Derėtis

Nuo 1954 metų Amerika ir komunistinė Kinija, kurios vena kitos "nepripažįsta," veda derybas su pertraukomis Varšuvoje. Amerikos ambasadorius Lenkijoj ir Kinijos ambasadorius Lenkijoj karts nuo karto susitinka ir pasikalba apie tų dviejų valstybių santykius, bet kol kas iš tų derybų nebuvo niekam jokios naudos ir per 6 metus nieko nesutarta.

Pereitą savaitę Amerikos ir Kinijos ambasadoriai Lenkijoje buvo ir vėl susitikę, bet niekas nepasikeitė ir nieko nesutarta. Amerika siūlė pasikeisti spaudos atstovais, bet kinų komunistai tą atmetė.

Pagalba Užsieniams Pareis Nuo Reformų

Prezidentas J. F. Kennedy numato pagalbos užsieniams davimą rišti su įvairių kraštų vedamomis vidaus reformomis. Kraštai, kurie vykdys žemės reformą ir stengsis gerinti savo žmonių gyvenimą, greičiau gaus pagalbos ir iš Amerikos, tuo tarpu kai tie kraštai, kurie iš Amerikos pagalbos leidžia tik saujelę pramonininkų ir biznierių tukti, paramos iš Amerikos savo ūkiui kelti greičiau nebegaus.

Amerikos vyriausybė nemano kištis į kitų kraštų vidaus reikalus, bet šalys, norinčios gauti pagalbos, turės reformomis įrodyti, kad jos nori kelti savo žmonių gyvenimo lygį.

L. H. Hodges Laukia Recesijos Pabaigos

Prekybos sekretorius L. H. Hodgges sekmadienį sakė, kad Amerikos ūkio recesija jau pasiekusi "dugną" ir dabar turėtų ūkiška veikla pasidaryti gyvesnė, kol visi negalavimai bus išgyventi.

Prekybos sekretorius atsakinėjo į eilę klausimų per televiziją. Tarp kitko jis sakė, kad prezidento John F. Kennedy populiarumas didėja ir tarpe biznierių, kurie rinkimuose pasisakė prieš jį.

Paklaustas, kuo prekybos sekretorius remia savo gerą vilti dėl ūkiškos veiklos greito pagerėjimo, sekretorius sakė, kad jis savo žodžių negali paremti statistika, bet padidėjęs prekių pirkimas didžiosiose krautuvėse rodo gerėjančią nuotaiką vartotojų tarpe, o biznio žmonės visi esą optimistiškesni.

KAS IŠDUODA ŠEIMOS -VALSTYBĖs PASLAPTIS

Laikraštininkai anądien Baltajame Name susitiko 3 metų prezidento dukrelę Caroline ir pradėjo jos klausinėti, ką tėtis veikia.

Caroline trumpai paaiškino, kad jis nieko neveikia. Sako, sėdi čeverykus ir kojines nusimovęs ir nič nieko nedirba. . .

Taip pasaulis ir sužinojo didelę naujieną.

TIRS RADIACIJĄ

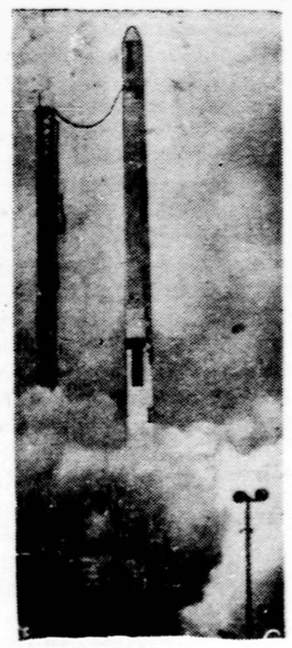

Iš Cape Canaveral, Fla., paleista raketa, kuri gali pakilti iki 1,580 mylių. Ji yra 172 svarų sunkumo ir turi instrumentus erdvės radiacijai matuoti.

SENATUI SIŪLO SVARBIĄ REZOLIUCIJĄ

Senatorius iš Kalifornijos Thomas H. Kuchel (dešinėj) su žmona Betty ir Lietuvių Dienų politikos redaktoriu Leonardu Valiuku pagerbimo metu, kuris Los Angeles lietuvių buvo senatoriui suruoštas. Senatorius Kuchel įnešė į senatą rezoliuciją, kuri siūlo vyriausybei Lietuvos byla iškelti Jungtinių Tautų organizacijoj. Rezoliucija svarstoma užs. reikalų komisijoj. Lietuviai raginami rašyti tai komisijai, kad ji rezoliuciją priimtų ir pasiūlytų ją priimti ir visam senatui.

Kongo Vadai Norėtų Sudaryti Federaciją

Kongo respublikos vadai penkias dienas tarėsi Malgašų resublikos sostinėje, Tananarive mieste (buvusiame Madagaskare) ir ten jie sutarė eiti prie sudarymo Kongo Federacijos. Visos dabar jau savarankiškai besitvarkančios Kongo dalys pasiliks su plačia autonomija ir gal dar susidarys naujų autonominių dalių.

Kongo vadų pasitarime nedalyvavo Gizenga, Lumumbos politinis įpėdinis, kuris į pasitarimą buvo kviečiamas, bet jame nepasirodė. Gizenga dedasi esąs "teisėtas" Kongo ministerių pirmininkas ir kai kurios bolševikiškos ir neutralios šalys jį pripažįsta legališku Lumumbos įpėdiniu ir jo vyriausybę Stanleyville mieste skaito teisėta Kongo vyriausybe.

Nixonas Neskelbia Savo Busimų Planų

Spaudoje buvo nemažai spėliojimų, kad R. M. Nixon ruošiasi 1964 metais statyti savo kandidatūrą į prezidento vietą.

Dėl tų gandų R. M. Nixon paskelbė, kad visokie spėliojimai yra dar per ankstybi ir jis apsispręs tik vėliau. Šiuo tarpu jis versis advokato praktika, bet nenusigręš ne nuo politikos.

Trumpai sakant, buvęs viceprezidentas pasilieka sau teisę apsispręsti, kaip jam atrodys naudingiau.

Sovietų 'Černuška' Skraidė Danguje

Sovietų mokslininkai pereitą savaitę buvo iškėlę į aukštybes penkių tonų "sputniką," kuriame buvo uždaryta kalė "černuška." Sputnikas su savo keturkoju keleiviu greit buvo nuleistas žemyn.

Laukiama, kad rusai jau visai artimoj ateityj iškels į aukštybes žmogų.

Amerika irgi rengiasi iškelti į aukštį vieną astronautą, bet kas bus pirmas erdvėje, dar tik spėliojama.

JAPONŲ DOVANA

Prezidentas John F. Kennedy iš Japonijos unijų atstovo Mimoru Takita, kuris dabar lankosi Amerikoje, gavo dovaną—kaukę, kuri nubaido visokias piktas dvasias.

"Taikos Korpusas" Nebus Šposų Lizdas

Amerikos "taikos korpuso" viršininkas R. Sargent Shriver sako, kad kas nori smagaus ir lengvo gyvenimo, tam "taikos korpuse" vietos negali būti. To korpuso nariai imasi sunkaus darbo padėti kitų kraštų žmonėms gerinti jų ūkį, kelti higieną ir dirbti kitokius darbus sunkiose sąlygose ir linksmam gyvenimui vietos nebus.

R. S. Shriver tuo įspėjimu atrėmė republikonų leidžiamus gandus, kad "taikos korpusas" bus užuovėja slekeriams, nenorintiems tarnauti kariuomenėje ir panašius gandus.

Laose Komunistai Pasistumėjo Pirmyn

Bekalbant, kaip padaryti Laosą neutraliu kraštu ir besipiktinant, kad sovietų lėktuvai stato Laoso komunistiniams partizanams ginklus, Laoso komunistai padarė smarkoką puolimą ir užkariavo svarbias vietas Laoso karalystėje. Jiems pavyko užimti svarbius kelius ir suardyti savo priešų susisiekimą.

Gavę nemalonios pylos, Loaso vyriausybės vadai skubina derybas su neutraliaisiais krašto vadais, kad surastų Laosui "neutralią" poziciją šių dienų pasaulyje.

Vakaruose komunistų žymūs laimėjimai vėl kelia rūpesnio.

Amerikos Ambasadorius Tarėsi Novosibirske Su Chruščiovu

Ambasadorius Thompson, Po Dviejų Savaičių Laukimo, Novosibirske Gavo Progos Pasikalbėti Su Sovietų Diktatoriu; Derybos Užsimegs Be Viršūnių Teatro, Bet Ką Jos Duos Tai Klausimas.

Vokiečių Pinigai ir Amerikos Nuomonė

Vakarinė Vokietija prieš keletą dienų pakėlė savo markės vertę. Ta proga Amerikos iždo koks tai atstovas išsitarė, kad vokiškų pinigų vertės pakėlimas yra "naudingas, bet kuklus žygis." Prieš tokį savo pinigų vertės pakėlimo įvertinima vokiečiai protestuoja. Jie sakosi pinigų vertę pakėlę Amerikos neraginami ir daugiau pinigų vertės nebekelsią. Bet visokie spekuliantai mano, kad Amerika ragina vokiečius dar labiau pakėlti savo markės vertę ir todėl pinigai iš kitų kraštų plaukia į Vokietiją. Niekas nepasikeitė, nes spekuliantai mano, kad markė dar kils. Viskas tas atsitiko dėl vokiško žygio menko įvertinimo.

Panaikino 17 Komisijų

Prezidento J. F. Kennedy patvarkymu panaikinta 17 įvairių tarpžinybinių komisijų įvairiausiais vardais, o tarp jų buvo ir tokių, kurios seniai jau nebeveikė. Visos tos komisijos buvo įkurtos D. Eisenhowerio laikais.

Ta proga bus sutaupyta virš trijų šimtų tūkstančių dolerių ir vyriausybės darbas būsiąs našesnis.

ČIA ŽUVO 22 KASĖJAI

Indianoj, Viking kasykloj prie W. Terre Haute, kasykloj įvyko sprogimas ir žuvo 22 angliakasiai. Tai pirma nelaimė toje 14 metų senumo kasykloje ir pirma toki nelaimė Indianos valstijoj po 1948 metų nelaimės, kada žuvo 12 angliakasių.

Amerikos ambasadorius Sovietų Sąjungai Thompson grįžo iš Washingtono vežinas prezidento J. F. Kennedy asmenišką laišką sovietų diktatorius Chruščiovui. Bet vos tik ambasadorius grįžo į Maskvą, N. Chruščiov išvyko į Sovietijos kolchozus ir sovchozus ieškoti kaltininkų, kodėl Rusijos žemės ūkis nieko nepaveja ir nieko nepraveja. Ambasadorius Maskvoje laukė apie 2 savaites, kad Chruščiovas jį priimtų, bet Nikitos ir pėdsakai Maskvoj pranyko.

Pagaliau po veik 2 savaičių laukimo Chruščiovas sutiko priimti ambasadorių Novosibirske, kur Thompson kalbėjosi su diktatoriu 4 valandas.

Tai lyg ir pradžia derybų, bet kol kas tik pirmieji derybų bandymai.

Nasseris Laimina Alžerijos Derybas

Prancūzijos ir Alžerijos arabų nacionalistų derybos jau vykstančios slaptai Šveicarijoj. Arabai nacionalistai dabar sako, kad nebėra reikalo slapstytis su tomis derybomis, nes visi apie jas ir taip žino.

Iš Egipto praneša, kad diktatorius Nasseris irgi pritaria deryboms ir net sutinka, kad Tuniso prezidentas Burgiba derybose vaidintų tarpininko vaidmenį.

Nasseris turi labai svarų žodį Alžyro nacionalistų tarpe, nes iš jo iždo Alžerijos sukilėliai daugiausia gauna paramos ir iš jo sandėlių daugiausia gauna ginklų. Todėl Alžerijos nacionalistai prašė jo sutikimo deryboms ir prašė nesirūstinti, jei Nasserio priešininkas Burgiba tarpininkauja deryboms.

Britų Bendruomenė Ir Pietų Afrika

Londone posėdžiauja ministerių pirmininkai visų (Britų) Bendruomenės vyriausybių. Dalyvauja ir Pietų Afrikos ministerių pirmininkas Verwoerd. Pietų Afrika neseniai pasiskelbė respublika ir dabar iš naujo turi būti priimta į Bendruomenę, bet kai kurios Afrikos valstybės tam yra priešingos dėl Pietų Afrikos vedamos griežtos segregacijos tarp rasių politikos. Ypač Ghanos N'Krumah esąs tam priešingas.

Į Bendruomenę dabar įstojo Nigerija ir nori įstoti Kipras.

Jungtinės Tautos, Kongo, Lietuva

Jungtinių Tautų organizacija jau keli mėnesiai "daro tvarką" Kongo respublikoje. Daro tvarką ne tuščiomis rankomis, bet su pora desėtkų tūkstančių kareivių, suvežtų iš įvairių Afrikos, Azijos ir Europos kraštų.

Jungtinės Tautos į Kongo įsikišo su savo tvarkos darymu pačios Kongo vyriausybės kviečiamos, jas ten pakvietė nabašnikas Lumumba, nes kitaip nebegalėjo susitvarkyti su savąja kariuomene ir su belgais. Kariuomenės siuntimui į Kongą pritarė visos didžiosios valstybės, jų tarpe Jungtinės Amerikos Valstybės ir Sovietų Sąjunga, taigi tos valstybės, kurių sutartinas pasisakymas ne taip seniai sulaikė karą prie Sueco kanalo.

Kaip žinoma, "tvarkos atstatymas" Kongo respublikoje vyksta visai rekaip, o šiomis dienomis net matėme ir tokį vaizdą, kad Kongo kariuomenė Matadi ir Banana uostuose nuginklavo Jungtinių Tautų kariuomenės vieną dalini ir parodė pasauliui "tvarkdarius" su iškeltomis rankomis ir beginklius. . .

Sudaro kareiviai, kurie Matadi uoste gavo į kailį nuo kongoliečių, kuriuos JT vadų išmintis nubalsavo nuginkluoti, paskatiro Sudano vyriausybę savo karius iš nedraugiškų Kongo džiunglių atšaukti, kad nereikėtų kur nors ir vėl sudėti ginklus ir iškeltomis rankomis rodyti JT galią . . .

Kongo tvarkymas yra komedija. Kiekvienas kariškas dalinys, JT pasiųstas į Kongo "tvarkos daryti," daro maždaug savo tvarką, ypač Afrikos garsiai kalbančių valstybių kariški daliniai vykdo Konge N'Krumah'os, Sekou Tourė's, Nasserio ir kitų vadų politiką, o JT politika Kongo džiunglėse taip ir lieka nematoma, jei toki politika iš viso yra. Tiktai prieš Belgiją, kadangi ji maža ir neturi daug divizijų, Jungtinių Tautų vadovai yra griežti ir rodo smarkų veidą. Bet ir belgų jie dar nepajėgė išgąsdinti.

Žinoma, jei JT organizacija sutrauks į Kongo respubliką dar kelis tūkstančius karių, gal ji ir pajėgs nuginkluoti Kongo kariuomenės dalinius, nors kokiem galam tatai būtų daroma, niekas negalėtų pasakyti.

Apie JT Kongo operaciją verta kalbėti todėl, kad dabar JAV kongrese, senate ir atstovų rūmuose, kalbama priimti rezoliuciją, pagal kurią JAV vyriausybei būtų patariama ir Lietuvos bylą iškelti toje pačioje Jungtinių Tautų organizacijoje.

Jeigu senatoriaus Kuchel ir kongresmano Lipscomb pasiūlyta rezoliucija kongrese ir būtų priimta, ji vyriausybei nebūtų privaloma, tai būtų tik rekomendacija. Ar vyriausybė imtųsi žygių tai rezoliucijai vykinti, žinių nėra. Kai rusų Chruščiovas JT seime iškėlė "kolonijų klausimą," Amerikos vyriausybė visiškai neišnaudojo progos iškelti sovietiškų kolonijų klausimo ir tik Anglijos delegatas plačiau užsiminė apie sovietų kolonialinę imperiją. Jam pritarė vienas kitas delegatas ir tuo klausimas pasibaigė. Jei Amerikos vyriausybės manytų, kad rusų pajungtųjų kraštų klausimas yra verta kelti JT organizacijoje, nėra abejonės, kad atsirastų pozicijos senatorių ir kongresmonų, kurie tokią paskatinimo rezoliuciją kongresan įneštų, o pagaliau vyriausybė ir be kongreso skatinimo tą galėtų padaryti. Bet galima abejoti ar darys.

Mat, JT saugumo taryboje toks klausimas galima iškelti, bet rusų "veto" jį iš karto palaidos, o jei klausimą perkelti į JT seimą, tai reikia, kad du trečdaliai delegatų ją remtų. Tie laikai, kada Amerika galėjo sukelti į kojas du trečdalius JT seimo delegatų, yra praėję ir vargu begriš. Todėl perspektyvos ko nors atsiekti su kongreso rezoliucija, nėra šviesios. Nemažinant propogandos vertės, kokią turėtų rezoliucijos priėmimas kongrese, toliau to betgi vargu ar galima tikėtis nueiti.

Geriausiu atveju JT organizacijoj iškeltas Lietuvos klausimas gal galėtų duoti "vengrišką" rezoliuciją, kokiu JT seimas yra priėmes bene visą desėtką ir visos jos Vengrijos tautai nedavė nieko. Kadaras kaip buvo, taip ir yra rusu pastatytas vengrų smauglys, o pati JT organizacija ret nesusipranta tos kadarinės Vengrijos delegatą išmesti iš savo tarpo.

KODĖL SIUNTINIAI Į LIETUVĄ BRANGŪS

Kas yra siuntęs siuntinį į Lietuvą, tas žino, kad siuntimas yra labai brangus, kad jam tenka išleisti virš pusės prekių kainos. Kodėl taip yra?

Taip yra todėl, kad Maskva ima didelius muitus, kad ji nustato ir visas kitas siuntimo išlaidas, išskyrus atlyginimą paštui.

Bet ir šiame krašte gyvenantiems Maskvos klapčiukams yra šventas kiekvienas Maskvos žodis, todėl jie, norėdami saviškiams išaiškinti šitą neteisybę (matyti, kad ir bolševikuojantieji, kurie siuntinius siunčia, yra nepatenkinti) visą kaltę suverčia siuntimo įstaigoms.

Komunistų "Laisvė" vasario 28 d. rašo, kad "nuo š. m. sausio 1 dienos tarybinė valdžia pakeitė senus rublius naujais ir brangesniais. Dabar už vieną Amerikos doleri moka tik 90 kapeikų. Bet dar nė viena agentūra nepranešė, kad muito mokesčiai pakeisti . . . Ar savanaudiškos agentūros nepasinaudos dar daugiau iš šiu siuntinių."

Taip rašo "Laisvė," nors gerai žino, kad muitus ir kitas siuntimo išlaidas sumažinti tegali Maskva.

Kaip reikia vadinti tokius žmones, kurie taip mulkina net saviškius. **O. I.**

YRA IR PROTESTUOJANČIŲ

Skotijoje, Holy Loch uoste yra Amerikos atomo jėga varomų povandeninių laivų bazė. Viršuje būrys žmonių reiškia protestą, kai į uostą įplaukia laivas Proteus, kuris povandeninius laivus aprūpina visokiomis reikmenimis. Apačioje policija traukia iš vandens protestantus, kurie, bėgdami nuo policijos, išvirto iš laivelio ir išsimaudė.

IŠ TOLIMŲJŲ HAWAJŲ

A. JENKINS, Hawajuose

(Tęsinys)

Pereitą savaitę kalbėjau, kaip man teko pereiti šerengą tuberkuliozės Mahelona ligoninėj, Kauai. Čia kalbėsiu apie tolimesnius prietykius.

Vos tik nuvykęs į Honolulu, raštinėje radau pranešimą, kad tuojau atvykčiau i Leaki ligoninę. Kokiu reikalu buvo jau aišku.

Honolulu ligoninėje

Nuvykęs pasisakiau kas per vienas. Parodė vietą sėstis tarpe gyvų nabašninkų, kurie iš tikrųjų atrodė nei gyvi, nei mirę—išblyškę ir lyg pritrenti. Visi laukė savo eilės. Šaukia po vieną, pagaliau ir mano vardą iššaukė.

Slaugė parodė kambarį, kuriame nieko nebuvo, tik po keletos minučių įėjo gydytojas su slauge, kuri jau turėjo ir rodė gydytojui mano rekordą. Dirstelėjęs į popierių, gydytojas paėmė už rankos ir tikrino pulsą, o slaugė už kitos ir su metaliniu labai mažyčiu masteliu matavo rusvą spuoguti, kuris atsirado toje vietoje, kur Mehelona ligoninėje buvo leista vaistų ir per baltą savo kauke pratarę: "pozityvus." Bet ką tas reiškė, jiem tik žinoti.

Po to per penkius mėnesius nieko negirdėjau, nei jokių nesveikumo požymių nejaučiau ir, rodos, visas prietykis nuėjo užuomaršin. Bet prieš porą mėnesių parvykęs namo, radau vėl "paviestką" ateiti į Mahelona ligoninę.

Kai šį syki nuėjau, tai jau nebebuvo jokių ceremonijų, tiesiai paguldė ant tos stiklinės lentos, vėl darė X-ray nuotraukas ir dr. Kim jau sako, kad nebegalima atidėlioti, reik tuojaus pradėti rimtą gydymo procesą.

—Kaip ilgai tas procesas truks?—klausiu daktarą.

—Nuo dviejų savaičių ligi trijų mėnesių, bet gali užsitęsti ir iki trijų metų,—dr. Kim atsakė ir taip aiškiai, kad bet kokiam išsisukinėjimui jau vietos nėra.

Socialinė medicina praktikoje

Dažnai girdime kalbant apie socialinės medicinos pagalba seniems žmonėms, apie tai šiandien kalba ir JAV kongresas. Darbo unijos ir visos šalies biednuomenė veda politinę kovą, kad senųjų žmonių (moterų nuo 62 metų ir vyrų nuo 65 metų amžiaus) gydymas būtų nemokamas, arba apmokamas iš socialinio draudimo fondo. Tam ypač griežtai priešinasi gydytojų organizacija (AMA), draudimo kompanijos ir daugumas turtingesnių žmonių.

Pereitame kongrese, dar esant republikonų administracijai, kongresas svarstė Forand bilių, kuris siekė užtikrinti senų žmonių gydyma iš socialinio draudimo lėšų. Bet kongrese tas įstatymas nepraėjo. Vienok visuomenės spaudimas buvo toks stiprus, kad net diksikratai su republikonais neišdriso nužerti tą opų klausimą šalin ir p r i ė m ė pakeistą ir netikusį įstatymą, kuriam gydytojų organizacija priešinosi, bet užtat draudimo kompanijos ji pasitiko išskiestomis rankomis. Mat, įstatymas numatė padėti seniems žmonėms gydytis, jei jie apsidraus privačiose kompanijose. Privačioms draudimo kompanijoms įstatymas tikrai naudingas, bet seniems žmonėms tai jau kitas dalykas.

Kongresinėj kovoj priešininkai šaukė, kad suvisuomeninus medicinos pagalbą, bus užkrauti milžiniški mokesčiai, bus nustelbta asmeninė iniciatyva ir dar visokiausių nesamonių prikalbėta ir vis dėl to prakeikto biznieriu ir daktarų lupikų pelno. Gi man šiuo tarpu teko pačiam ant savo locno k a i l i o išbandyti socializuotos medicinos sistemą.

Pavyzdingiausia gydymo sistema

Be jokių išsisukinėjimų pasidaviau rimtam gydymuisi ir nežinodamas kaip jis ilgai truks. Sekmadienį nuvykau į tuberkuliozės Mahelona ligoninę. Pirmučiausiai davė baltą kaukutę ir įsakė bet su kuo kalbant nuolatos turėti burną prisidengus; surašė rekordą nuo pat gimimo dienos; davė privatų, gražų ir labai malonų kambarį; su kitais ligoniais be slaugės priežiūros nebendrauti; per tam tikrą laiką lankytojai nebus įleidžiami, ir vien tik radijo priimtuvą gali turėti, bet nieko daugiau. Žodžiu, nuo pasaulio ir jo visų marnasčių griežtai atskirtas.

Nuo vidurnakčio iki septynių ryto neimti nieko į burną ir nė vandens negerti. Septintą valandą ryti laboratorijoj technikas per nosį, gerklę, tiesiai į vidurius įkišo plonytę žarnelę, išpumpavo kas ten buvo, per tą pačią įleido kaž kokio skysčio ir vėl išpumpavo; kai šitas baigė savo, tai šalimais jau pasiruošusi stovėjo slaugė ir jinai paėmė mane į savo rankas: liepė sėstis, iškišti liežuvį, o jinai tik čiupt už liežuvio, skysčio į gerklę šmyrkšt ir sako: "kosėk, kosėk ir spiauk į popierinę dėžutę." Šitas laboratorijos kambaryje veiksmas bene įkyriausias ir niekas ten eidamas neskuba.

Kituose laboratorijos skyriuose nieko ypatingo bei įkvraus, tik labai daug įdomių dalyku: užrekorduoja ir parodo, kaip tavo gyslose kraujas teka, pulsas muša, širdis plaka, kaip pagauni ausyse girslą, kokiam stovyj tavo akys, gerklė, kiek turi burnoj dantų ir kiek sugedusių, pataria kas daryti; kiek turi savo kūne kauliukų ir visi ligi vienam suskaitvti, ir galų gale psichologijos kambaryj parodo, kokiam stovyj yra tavo nervai ir kaip protas veikia; užrekorduoja tavo alsavimą, prakaitą, šlapumą, skreplius, išmatas, kalbą ir net baigiama ištobulinti aparatą, kuris parodys, ką tu mąstai. Ot tada su apnuoginta dūšia kiekvienas atliks išpažintį aparatui iš viso savo griešno gyvenimo.

Tūkstančiai dolerių

Šitie visi modernūs aparatai kainoja šimtai tūkstančiu dolerių ir paprastam gydytojui juos įsigyti visiškai neimanoma. O kurie pavieniai, arba keli susidėję gydytojai turi kliniką ir tuos aparatus, tai jie ir nustato savo aukoms tokią kaina, kad paprastam darbininkui pasiduoti periodiniam sveikatos patikrinimui, arba susirgus rimtai gydytis visiškai neimanoma.

Turėjai didelę laimę, kad mano kūne džiovos giltinė buvo greit pastebėta, sučiupta ir sukontroliuota. Sąžiningą medicinos pagalbą suteikus, už poros savaičių galėjau apleisti ligonine, kas ligai kiek isisenėjus užtrunka mėnėsius ir metus. Už visa šita esu dėkingas Mahelonos ligoninės administracijai, ypač dr. Peter M. Kim ir virš visko socialinei gydymo sistemai.. Man gydymasis nekainojo nė cento.

Apleislamas ligoninę paklausiau gydytojo, kiek man būtu kainavę privatinėje klinikoje, arba privatinėje ligoninėje tas visas taip greitas, rūpestingas patarnavimas ir greitas išgydymas? Atsakė—nuo tūkstančio iki keliu tūkstančiu. Tai kur paprastas darbininkas ar eilinis pensininkas tuos tūkstančius gali gauti, kuomet jis vos galą su galu tesuduria. Vienintelis tam atsakymas, tai socializuota medicinos sistema ir geriausias tam pavyzdys—Havajuose.

Kas savaitė

Kardinolai nori pinigų

Katalikų bažnyčios vadovybė Amerikoje nejuokais iškėlė reikalavimą, kad federalinis iždas duotų katalikiškoms mokykloms pinigų. Pradžiai kardinolai ir arkivyskupai žada pasitenkint žemanuošimtinėmis paskolomis, kas, girdi, bus visai pagal konstituciją ir bus malonus dalykas.

Kadangi dabar ir prezidento kėdėje yra katalikų tikybos žmogus, tai kardinolų ir arkivyskupų pinigų reikalavimas kelia ypatingai gyvą susidomėjimą visame krašte.

Žinoma, kardinolų aiškinimas, kad žemanuošimtinės paskolos yra kitokia pagalba, negu stačiai pinigų davimas, yra tik akių monijimas. Jei viena pagalba yra prieš konstituciją, tai ir kita pagalba yra taip pat prieš konstituciją ir visai nesvarbu, kaip ja vadinti. Tą žino ir kardinolai su arkivyskupais, jiems tik svarbu yra įkišti savo rankas į federalinį iždą, o kartą tas bus padaryta, reikalai eis kaip sviestu patepti—pirma nedidelė paskola žemais nuošimčiais, paskui didesnė paskola jau visai be nuošimčių, paskui nedidelė subsidija, o paskui didelė subsidija ir taip iš bažnyčios atskyrimo nuo valstybės liks tik vardas.

•

Kiek jie sutaupo?

Ir lietuvių kuniginėj spaudoj galima skaityti, kad parapijinės mokyklos sutaupančios mokesnių mokėtojams apie tris bilionus dolerių kasmet. Ta suma rodo, kiek giliai kardinolai ir arkivyskupai būtų linkę kišti savo rankas į bendrąjį šalies iždą savo parapijinėms mokykloms remti. Jie "sutaupo," o todėl nori gauti, kad nebereikėtų taupyti. Keisti taupytojai.

Amerikoje visiems yra garantuotas pradžios švietimas ir aukštesnės mokyklos nemokamai. Visiems lygus švietimas ir katalikai iš tu mokyklų nėra išskirti, jei tik jie nori, jie gali jomis naudotis ir daug kur naudojasi. Viešosios mokyklos nėra nei antikatalikiškos, nei antitikybinės, todėl kataliku vaikams jose negresia pavojus, kad juos išauklės antikatalikais. Tai kodėl katalikai negali tomis mokyklomis naudotis? Jie gali naudotis ir, kaip minėta, daug kur naudojasi.

Bet kataliku bažnyčios vadovybė skaito, kad tik kunigų ir vienuoliu vedamos mokyklos gali išauklėti bažnyčiai ištikimus žmones, todėl deda pastangas, kad kataliku vaikai lankytų tik katalikiškas mokyklas, kurios yra griežtoje kunigų priežiūroje. Laisvame krašte niekas jiems netrukdo to daryti, bet kodėl jiems duoti pašalpą? Argi valstybės reikalas padėti kunigams auklėti jų tikybos jaunimą tiems kunigams ištikimoje dvasioje ir skyrium nuo visų kitų tikybinių grupių jaunimo?

Jeigu viešosios mokyklos yra geros kelioms dešimtims milionų jaunų žmonių, kodėl jos yra negeros katalikų jaunimui? Jei vyriausybė pripažintų, kad katalikų vaikams yra reikalingos kokios tai specialinės mokyklos, ji tuo patim pripažintų, kad viešosios mokyklos nėra geros, todėl turėtų jas gerinti, o ne mėtyti pinigus privačioms mokykloms remti. O kas nori turėti specialines mokyklas, tai turi ir pasikaštyti.

•

O ką konstitucija?

Konstitucija apie mokyklas nesako nieko, ji tik sako, kad JAV-bėse valstybinės religijos nėra ir apie bažnyčias valstybė nesirūpina. Iš to seka, kad ir apie bažnytines įstaigas, mokyklas ir panašias įstaigas valstybė nesirūpina. Skyrimas pinigų bet kokiu pavydalu parapijinėms mokykloms remti būtų aiškus prasilenkimas su bažnyčios atskyrimo nuo valstybės dėsniu. Apie tą ir kalba valstybės ir bažnyčios atskyrimo šalininkai.

Kardinolai ir arkivyskupai sako, kad pinigų davimas jų parapijinėms mokykloms "nelaužytų" konstitucijos. Jie yra gatavi konstituciją "išaiškinti" taip, kaip jiems pelninga ir naudinga, bet tai nieko neirodo. Konstitucijai aiškinti yra Aukščiausias teismas, tik jis gali pasakyti, ar koks vyriausybės veiksmas yra prieš konstitucija ar ne.

Aukščiausias teismas jau yra pasisakes vienu atveju, bet kardinolai ir arkivyskupai mano, kad to pasisakymo negana. Gal kada tas teismas turės progos ir vėl pasisakyti, o kol kas ginčai eina tarp vyriausybės (prezidento) ir kataliku bažnyčios vadovybės dėl parapijiniu mokyklų šelpimo konstitucingumo. Įdomu, kad kol kas ginčai eina daugiau tarp kataliku. Protestantai dar tik žiūūri ir laukia, kaip vyriausybė apsispręs. Bet nėra abejonės, kad jie irgi "ims balsą," jei kardinolai ir arkivyskupai prisipirštų prie iždo ir pradėtų iš jo stiprintis.

•

"Lietuviškos" mokyklos

Kartais girdime pasakojant, kad parapijinės mokyklos esančios kai kur tautinės, pavyzdžiui, lietuviškose parapijose lietuviškos.

Kalbėti taip kalbama, bet lietuvišku mokyklų prie parapiju nėra. Yra parapijinės mokyklos, bet lietuviškų nėra, nes kataliku bažnyčia jau seniai dedasi esanti Amerikos katalikų bažnyčia, o ne kaž koki lietuviška, lenkiška, prancūziška, vokiška, itališka, ispaniška ir dargi ne airiška bažnyčia. Tokių tautinių bažnyčių čia nėra, gal tik pereinamajame, "virškinimo laike" tokios bažnyčios buvo ar dar kai kur yra. Šiaip jau kataliku bažnyčia suamerikonėjo ir amerikonina savo aveles. Todėl ant "tautiško" kablelio nėra pagrindo pasikabinti. Kas tam netiki, tepasiklauso, kaip vienuolės m o k y t o j o s "lietuviškose" parapijinėse mokyklose kalba lietuviškai. To užteks.

J. D.

KAS NIEKO NEVEIKIA, TO NIEKAS NEPEIKIA.

Amerikos Lietuvių Gyvenimas

KAS SKAITO RAŠO, TAS DUONOS NEPRAŠO.

DRAUGIJA LIETUVAI REMTI

Šita draugija išsivystė iš Vilniui Vaduoti Sąjungos skyriaus, kurs Worcesteryje veikė nuo 1932 metų lapkričio 29 d iki Vilniaus atgavimo.

1939 m. lapkričio 23 d. Vilniui Vaduoti Sąjungos skyrius buvo pakeistas į Lietuvos Rėmėjų Draugiją, o 1940 m. rugsėjo 24 d. draugijos vardas buvo pakeistas į "Lietuvai Ramti Draugiją."

Šios draugijos komitetas ėmėsi iniciatyvos sušaukti visos Massachusetts valstybės lietuviu organizacijų atstovų suvažiavimą. Jis įvyko 1941 m. sausio 26 d. Worcesteryje. Suvažiavime dalyvavo 34 organizacijos su 88 delegatais ir 10 atskirų veikėjų. Jame buvo išrinktas Centro Komitetas, įvairios pagelbinės komisijos ir buvo nutarta įsiregistruoti Massachusetts valstybės įstaigose "Lithuanian Aid Association, Inc." vardu.

Draugijos čarteris buvo gautas 1941 m. spalio 21 d. Steigėjais pasirašė: A. Kriaučialis, J. Dvareckas, Jz. Arlauskas, G. Samson, Ad. Jazukevičius, J. Tuinila, W. Anesta, L. Stasiulis ir A. Matjoška. Tokiu tai būdu Massachusetts valstybėje įsisteigė organizacijų junginys rūpintis kultūriniais, šalpos ir Lietuvos vadavimo reikalais. Vėliau Amerikoje susikūrė Amerikos Lietuvių Taryba ir Balfas panašiem reikalam ir, žinoma, Letuvai Remti Dr-jos darbas sumažėjo, bet nenustojo ir tebėra tęsiamas iki šiol.

Draugijos veikloje dalyvavo veik visos Massachusetts lietuvių kolonijos. Buvo įsteigti draugijos skyriai Worcestervje (1), So. Bostone (2). Brockton-Montello (3), Lowell (4), Cambridge (5), Norwoode (6) ir Haverhill (7). Be to, draugijoje buvo atstovaujamos sekančios vietovės: Dorchester, Hudson, Athol, Chelsea, Jamaica Plain, Lawrence ir Neponset.

Draugija iš pradžiu lietuviškus reikalus rėmė per Lietuvos pasiuntinybe, vėliau per BALF'ą ir ALT'ą. Lietuvai Remti Draugijos Centras iš savo kasos per tą laiką pinigais yra skyres ALT'ui—$2,551.15; BALF'ui — $5,766.00; Tremtinių šalpai — $2,027.94; Amerikos Raudonajam Kryžiui—$220.00; International Rescue Relir Fund—$250.00 ir kt. smulkesnes sumas kitiem panašiem reikalam.

Be Centro, tiem reikalam dideles sumas yra skyrę atskiri skyriai tiesioginiai. (Žemiau bus duoti pirmojo skyriaus skaičiai).

Centro Komiteto pirmininkais iš eilės buvo šie asmenys: Antanas Kriaučialis, Julius Kiškis, Juozas Arlauskas ir Juozas Šalaviejus. Centras turėjo gausias valdybas su įvairiomis komisijomis, kuriose vienu ar kitu metu yra buvę veik visi žinomesni Massachusetts valstybės lietuvių pažangesni veikėjai.

Pirmojo skyriaus veikla

Vienas iš veikliausių Lietuvai Remti Draugijos skyrių yra Worcesterio pirmas skyrius, apie kurį reiktų pakalbėti atskirai.

Worcesterio skyrius per tą laiką savo ruoštu yra apjungęs šias organizacijas: SLA 318 kp. (pradžioje veiklos), Šv. Kazimiero D-ją, Birutės, Šv. Liudviko, Šv. Jurgio, Lietuvių Piliečių Klubą, Aušrelės (iki jos gyvavimo), Moterų Klubą, Senų Žmonių Pagelbinę Dr-ją, SLA 57 kp., ALT Sandaros 16 kp., Lietuvių Respublikonų Klubą ir Lietuvių Karo veteranus.

Skyrius be kultūrinių ir šalpos reikalų, plačiai dirbo ALT'o darbą, nes ALT'o skyrius Worcesteryje trumpai tegyvavo. Iki šiol kasmet buvo rengiami Lietuvos Nepriklausomybės šventės minėjimai, ruošiami įvairūs protesto mitingai, priimamos ir išsiuntinėjamos rezoliucijos Lietuvos vadavimo reikalais. Taip pat suruošta nemažai garbingų Lietuvos veikėjų priėmimai Worcesteryje; prisidedama prie kitų organizacijų ruošiamų minėjimų (Birželio išvežimu, istorinių įvykių ir pnš.; pardavinėti karo bonai; kartu su kitomis Worcesterio organizacijomis surengta vadinama Tag Day (vieša rinkliava), kuri yra davusi $9,000 pajamų ar pelno (anais pokariniais metais tai buvo didelės pajamos) ir daug kitų darbų atlikta, kuriuos sunku ir suminėti.

Stambesnės piniginės sumos skirtos šiem reikalam: ALT'ui—$10,560.17; Balf-ui—$2,198.45; Tremtinių šalpai—$1,283.05; Raudonajam Kryžiui—$1,017,50; Vargo Mokykloms Vokietijoje—$500.00 ir Vasario 16 gimnazijai V. Vokietijoj—$422.95. Be to, smulkesnėmis aukomis skyrius yra parėmęs šiuos reikalus:

Aukojo vietos lietuviškų laikraščių (Amerikos Lietuvio ir Worcesterio Žinių) palaikymui;

Aukojo žymiųjų lietuvių paminklų statymui (V. Krėvės-Mickevičiaus, Vaclovo Biržiškos, dr. J. Šliūpo);

Nuolat remia N. Anglijos kultūrinį radijo pusvalandį "Laisvės Varpas" ir yra jo sprendėjų tarpe;

Yra skyręs smulkesnių aukų Lietuvos karo invalidams, džiovininkams V. Vokietijoj, Putnamo seselių vienuolynui, Jungtinėms Tautoms, Tėvynės Mylėtojų Draugijai, Mažosios Bičiulių Draugijai, Worcesterio Meno Mėgėjų Rateliui, tautosakininkui Bugai, Skautų organizacijai, pavieniems asmenims varge ar nelaimėje sušelpti ir kt. Per savo gyvavimo metus skyrius yra išleidęs šiem ir panašiem reikalam apie 20,000 dolerių.

Žodžiu, Worcesterio Lietuvai Remti Draugijos skyrius yra išvaręs gana plačią veiklos vagą ir, nors energingieji senosios kartos veikėjai kiek pavargo, tačiau darbas tęsiamas toliau.

Pirmuoju skyriaus valdybos pirmininku buvo Antanas Janušonis, tose pareigose išbuvęs nuo Vilniaus Vaduoti S-gos įsisteigimo iki staigios mirties 1945 m. Nuo 1945 m. iki šiol (taigi jau 15 metų) be pertraukos nenuilstamai vadovauja Mykolas Žemaitaitis, daugelio Worcesterio organizacijų ir jų valdybų narys.

Skyriaus valdybose per tą laika yra dirbę šie asmenys: Jok. Rauktys, K. Budinavičius, Jurgis Mozūraitis, Stasys Purvinskas, A. Šablinskas, K. Šimonis, Antanas Kriaučialis, A. Martišius, A. Stoškus, V. Keršis, Ieva Danilienė, Julius Kiškis, G. Kyba, J. Lapinskas, Pr. Juozūnas, Juozas Pupka, J. Rioglis, Kl. Zurlis, L. Yablonskis, M. Endzelienė, J. Vieraitis, M. Weikšner, Pranas Aukštuolis, Antanas Vagelis, M. Jankauskas, Pranas Pauliukonis, D. Penikas, Jonas Vizbaras, A. Petrauskas, Pr. Račiukaitis, Julius Cviklas, Jonas Dvareckas, Julė Lendraitienė, V. Mitrikas, J. Palubeckas, Jonas Taraila, Ona Tarailienė, Juozas Šalaviejus, Antanas Tamkus, Juozas Matijošaitis, Jonas Valiūnas, J. Savickas ir Juozas Krasinskas.

Paskutinieji 12 asmenų sudaro dabartinę skyriaus valdybą.

J. Krasinskas

DRAUGIJOS LIETUVAI REMTI PIRMOJO SKYRIAUS VALDYBA

Iš kairės sėdi: iždi. J. Dvareckas, fin. sekr. O. Tarailienė, pirm. M. Žemaitaitis, vicepirm. Julija Lendraitienė, vicepirm. J. Šalaviejus. Stovi ta pačia tvarka: koresp. J. Krasinskas, iždo glob. V. Mitrikas, iždi. glob. J. Taraila, sekr. J. Palubeckis, iždo glob. J. Valiūnas, iždo glob. J. Matijošaitis.

WORCESTER, MASS.

E. Struckui pavojus praėjo

Lietuvių Dienos organizatorių ir vadovą Edvardą Struckų, 37 metų, gydytojo kabinete ištiko širdies smūgis. Kelias dienas vietos spauda ir radijas skelbė, kad jo gyvybei gresia pavojus, bet, prieš pradėdamas rašyti šia žinią, patyriau, kad pavojus gyvybei praėjęs. Jis gydosi naujoje miesto ligoninėje. Linkiu Edvardui greitai pasveikti ir grįžti į darba, nes jis labai reikalingas Worcesteriui.

Bus L. Mickevičiūtės koncertas

Worcestery gimusi ir augusi lietuvaitė Lilian Mickevičiūtė (gaila savo pavardę iškreipusi į keistą Miernik) yra antroji Anna Kaskas. Vietos spauda plačiai rašo apie jos gražų kontralto balsą.

Vietinės moterų organizacijos ruošia jai eilę koncertų.

Vienoj šeimoj 3 studentai

L. Jokubauskų net 3 sūnūs lanko kolegijas. Jokubauskai yra malonūs nuoširdūs lietuviai, turi odinių daiktų krautuvę 102 Millbpry St. Joje galima gauti įvairiausių gražių dalykų.

Patenkintas tėvas

Mano draugo Igno Pigagos du sūnūs eina atsakingas pareigas: Jonas yra bankų revizorius, o Vytautas Massachusetts seimelio atstovas.

Tėvas tuo tik džiaugtis tegali. Linkiu sėkmės ir sveikatos jiems visiems.

J. Dirvelis sveiksta

Senas muzikas Jonas Dirvelis, 11 dienų išgulėjęs ligoninėje, dabar jau sveiksta. Linkiu greit jam visai nugalėti ligą.

Kitos naujienos

Daug metų gyvenęs Worcesteryje Adolfas Ališauskas mirė Kalifornijoj. Velionis buvo dosnus lietuvių svarbiems reikalams.

—:—

Vietos žinoma veikėja Magdalena Mitrikienė jau tiek pasveiko, kad gali iš namų išeiti.

—:—

Prieš 10 metų Worcesteryje buvo 205,000 gyventojų, o dabar tėra 185,000. Už tai padidėjo skaičius gyventojų Worcesterio priemiesčiuose.

—:—

Juozo Arlausko šermenyse ir laidotuvėse dalyvavo šie worcesteriečiai: V. Mitrikas, M. Žemaitaitis, D. Mažeika, A. Palubeckas, J. Skerniškis, J. B. Krasinskas ir J. Krasinskas.

J. Krasinskas

HARTFORD, CONN.

Matėme Lietuvą

Vasario 19 d. Jokūbas Stukas rodė filmus, kuriuos jis pagamino būdamas pereitais metais Lietuvoje. Be to, jis davė ir vaizdžių paaiškinimų. Matėme daug į Lietuvą iš Maskvos atneštų šiukšlių.

Luckienė

SPRINGFIELD, MASS.

Mirė V. A. Januškevičienė

Vasario 12 d. mirė 73 m. amžiaus Veronika Snarskytė-Januškevičienė (Januška) palikusi liūdintį sūnų Stasį, dukterį Klementiną Gonyeau ir du anūkus. Velionės šeimai reiškiame gilią užuojautą.

Palaidota Westfield kapinėse.

KAS GIRDĖTI CHICAGOJE

DAINŲ ŠVENTĖ

Liepos 2 d. Chicagos didžiulėj Amfiteatro salėj bus JAV ir Kanados Lietuvių Antroji Dainų Šventė. Salė sutalpina 25,000 asmenų, oras joje vėsinamas, todėl publikai nebereikės prakaituoti kaip pirmojoj dainų šventėj.

Šventės komitetas prašo jau dabar savo atostogas taip planuoti, kad liepos 2 d. galėtume dalyvauti dainų šventėje. Juo daugiau lietuvių šventėj dalyvaus, tuo ji bus sėkmingesnė.

Komitetas prašo ir pinigais paremti, nes tokią šventę rengiant yra labai daug išlaidų. Kiekviena auka bus vertingas įnašas lietuviškai dainai palaikyti.

Atskirų vietovių lietuviai prašomi savo chorams, jei jie rengiasi šventėj dalyvauti, padėti surengti pobūvius, koncertus ir kt., kurių pelnas būtų skiriamas tų chorų kelionės išlaidoms. Komitetas chorams tėra pažadėjęs atlyginti tik pusę išlaidų.

Į šventę atvykti pažadėjo teisingumo sekretorius Robert F. Kennedy. Tas padės šventę plačiau išgarsinti ir amerikiečių tarpe.

Šventės reikalais prošome kreiptis: Lithuanian Song Festival, 7224 So. Rockwell St., Chicago 29, Ill.

Audra pridarė didelių nuostolių

Kovo 4 d. po pietų Chicagos miesto pietinę dalį nusiautė didelė audra. Sugriauta nemaža namų, paliesta apie 15 blokų ir nuostolių skaičiuojama apie 5 milionai dolerių. Vienas žmogus nuo sužalojimo mirė ir ligoninėn nugabenta virš 80 sužeistųjų.

Sėkminga Lietuvos konsulato surengta parodėlė

Lietuvos konsulato iniciatyva, ypatingai konsulo žmonos J. Daužvardienės rūpesčiu ir darbu, Chicagos viešojo knygyno (Public Library) patalpose Kedzie ir 62 gatvės sankryžoje nuo sausio 20 iki vasario 28 d. buvo įrengta lietuvių liaudies meno parodėlė. Parodos elementas daugiausia buvo iš Nepriklausomos Lietuvos laikų ir vaizdavo laisvąjį Lietuvos gyvenimą ir vystymasi. Buvo šie skyriai: medžio, gintaro, keramikos, audinių, lėlių, odos ir mezginių. Amerikiečių visuomenėje parodėlė turėjo didelį pasisekimą ir gerai buvo pagarsintas Lietuvos vardas. Knygyno vadovybės duomenimis per ta mėnesį aplankė parodą 12,000 asmenu. Be to, tuo metu vyko bibliotekininku delegatų suvažiavimas, kurie taip pat aplankė parodą. Iš miesto valdybos architektūros skyriaus buvo atvyke pareigūnai, kurie specialiai parodą nufotografavo.

Konsulatas ir p. Daužvardienė, atlikdami tą darba, ypatingai vykusiai pagarsino Lietuvos reikalą ir sumanyta idėja verta didelio įvertinimo ir sektina taip pat kitur.

Tuo pačiu metu tose pat patalpose vyko 6 lietuvių dailininkų, gyvenančių pietinėje dalyje, darbų paroda, kuri taip pat ta proga buvo publikos aplankyta.

Kaziuko mugė

Kovo 5 d. lietuvių skautai, kaip ir pernai jėzuitų namuose surengė vadinamą "Kaziuko" mugę. Skautai čia pasirodė įvairiais savo dirbiniais ir visus juos išpardavė.

Ta pačia proga konsulo žmonos J. Daužvardienės rūpesčiu Chicago Daily Tribune, vienas iš didžiųjų Amerikos dienraščių, įdėjo 4 dideles nuotraukas iš lietuvių skautų veiklos ir p. Daužvardienės paaiškinimą apie lietuvių papročius ir kt. ryšium su "Kaziuko" muge.

Pažymėtina, kad ir lenkų "Vilniaus Mylėtojų Draugija" (Stowarzyszenie milosnikow Wilna) savo salėje kovo 4 d. taip pat buvo surengusi "Kaziuko" mugę ir per radiją skelbė, kad ta proga prisimins Vilnių ir Lwową . . .

Prie kiekevienos progos lenkai nepamiršta savo teritorialinių pralaimėjimų.

Naujienų banketas

Kovo 5 d. pp. Lietuvių Auditorijos patalpose įvyko Naujienų dienraščio metinis banketas, skirtas jų 47 metų sukaktuvėms paminėti. Bankete kalbą pasakė "N." redaktorius dr. P. Grigaitis, Lietuvos konsulas dr. P. Daužvardis ir kt. Buvo ir trumpa meninė dalis. Banketo dalyviai buvo beveik visi senieji ateiviai.

Tartasi Lietuvos paviliono reikalais

Kovo 3 d. vakare Lietuvos konsulate, dalyvaujant konsului dr. P. Daužvardžiui, įvyko pasitarimas Lietuvos paviliono tarptautinėj parodoje reikalu. Šiais metais paviliono įrengimo reikalais rūpintis apsiėmė Lietuvių Inžinierių ir Architektų Chicagos skyrius, kurio pirmininku dabartiniu metu yra inž. architektė B. Lukštaitė. Ji dalyvavo pasitarime su kitais nariais ir sudarytas planas, kaip paviliona paruošti. Sudarytos dvi komisijos: Finansu, pirm. inž. Rimkevičius ir Meno—inž. Žemaitis. Tikimasi turėti gražų paviliona Lietuvos vardui pagarsinti.

Mirė

Vasario 19 d. mirė ilgametis Lietuvos policijos pareigūnas—policijos vadas įvairiose Lietuvos vietovėse J. Vildžius—Vilčinskas ir kovo 5 d. staiga širdies smūgiu mirė ekonomistas J. Bičiūnas — Chicagos krikščioniu demokratu skyriaus pirmininkas. Mirė sulaukęs 55 metų amžiaus.

AMERIKOS ĮDOMYBĖS

Parašyta S. MICHELSONO važiuojant pažiūrėti Amerikos. Joje aprašoma:

Apie kelionę Aliaskon; Vaizdai nuo Atlanto iki Pacifiko;
Darbininkų fabrikai Vakaruose; "Proletariato diktatūra";
Įspūdžiai iš Kalifornijos; Raudonmedžių imperija;
Apie Hollywoodo žvaigždes; Kaip lietuvis vyną daro;
Amerikos dykumos; Mirties klonis; Suakmenėjęs miškas;
Yellowstone Parkas su verdančiais šaltiniais, meškomis ir tt.;
Grand Canyon tarpeklis; Įspūdžiai iš Meksikos; Bulių kova;
Pas mormonus: jų tikyba, praeitis ir dabartis;
Ežeras, kuriame žmogus neskęsta;
Neišmatuoti Texas valstijos turtai;
Floridos vaizdai; Jaunystės šaltinis;
Kaip gyvena rezervatų indėnai; Nuostabūs požemių urvai;
Upė po žeme; Žuvys be akių. . .
Ir daug, daug kitų įdomybių! Su gražiais paveikslais.

Knyga jau išėjo. Užsisakiusiems knygą tuoj pat siunčiame. Kaina 75 centai.

"KELEIVIS"
636 East Broadway So. Boston 27, Mass.

SOPHIE BARCUS

RADIJO VALANDA
Visos programos iš WOPA, 1490 kil. AM 102-7 FM
Kasdien: nuo pirmadienio iki penktadienio 10—11 val. ryto.
Šeštadienį ir sekmadienį nuo 8:30 iki 9:30 val. ryto
VAKARUSKOS: nuo 6 iki 7 val. v.
Tel.: HEmlock 4-2413
7159 S. MAPLEWOOD AVE.
CHICAGO 29, ILL.

Iš Pavergtos Lietuvos

Nėra pyrago, bet yra daug degtinės

(E) Jurbarko piliečiai Vilniaus "Tiesoje" skundžiasi, kad jų maisto krautuvėse kartais negalima gauti pyrago, bet alkoholinių gėrimų esą pilnos lentynos. Per visokius gyventojų susibūrimus i š s iuntinėjami "skraidantieji bufetai," kurie žmones aprūpina pirmoje eilėje degtine. Brigadiriinkai ne visada organizuoja darbus taip, kad būtų laiku atlikti lauko darbai, bet išgėrimus, girdi, jie organizuoja kruopščiai.

Iš kur trukdo Vakarų radijo transliacijas

Kauno Žaliakalnyje, kur anksčiau buvo Kauno radijo stotis, dabar stovi 3 radijo aukšti bokštai Vakarų transliacijoms trukdyti. Kai šita trukdymo stotis veikia, Kauno mieste nei Amerikos Balso nei kitos Vakarų radijo stoties negalima girdėti. Geresnis Vakarų radijo girdimumas yra maždaug 100 kilometrų atokiau.

Kaimuose žmonės laisvojo pasaulio lietuviškas tranliacijas gerai girdi. Tiesa, trukdymo stotis nėra vien Kaune, jų yra ir kitose Lietuvos vietovėse ir prie stambesnių sovietinių įgulų, nors tos stotys yra kiek silpnesnės.

Apie 27 kilometrus nuo Kauno, Baptų link, jau nepriklausomybės laikais buvo statoma radijo stotis. Dabar ten yra galinga sovietinė stotis su daugel bokštų, kuri pertransliuoja į Vakarus ir Maskvos programas.

Dar vienas smūgis kolchozininkams

(E) Lietuvoje ir kituose sovietų valdomuose kraštuose iki šiol šalia valdinės ir kooperacinės prekybos plačiai veikia dar ir "laisvieji turgai," į kuriuos atveždavo savo atliekamus produktus ne tik kolchozininkai, bet ir kolchozai. Tuo kolchozininkai pasidarydavo reikalingų pajamų pragyvenimui (nes uždarbio yra per maža), o kolchozai susidarydavo grynų lėšų įvairiems ūkiškiems užsimojimams.

Maskva dabar patvarkė, kad kolchozai ir kolchozininkai savo atliekamus produktus ne patys parduotų, bet nustatytomis kainomis atiduotų tam tikroms supirkimo sekcijoms.

Šių metų sukaktys

Vasario 16 sukako 43 metai nuo tos dienos, kada Lietuvos Taryba paskelbė "atstatanti nepriklausomą demokratiniais pamatais sutvarkytą Lietuvos valstybę." Visame laisvajame pasauly, kur tik lietuvių gyvenama, ta sukaktis buvo su didesniu ar mažesniu iškilmingumu paminėta.

—o—

Šiemet sukanka 725 metai nuo to, kai Mindaugas sujungė Lietuvos žemes pirmą kartą į vieną valstybę (tai įvyko apie 1236 metus, tikros datos nėra). Be abejo tai įspūdinga sukaktis, kurią kada nors artimoje ateityje reiktų dar plačiau paminėti. Labai s v arbu ypač svetimiesiems išaiškinti, kad mes švęsdami 43-sius nepriklausomybės sukakties metus, pagerbiame senosios Lietuvos valstybės atsikūrimą, o ne naujos įkūrimą. Istorinė 725 metų sukaktis gali palengvinti svetimiesiems vaizdžiai išaiškinti senąsias Lietuvos valstybės tradicijas.

—o—

Nuo baudžiavos panaikinimo paskelbimo š. m kovo 4 d. suėjo 100 metų. Lietuvos valstiečių baudžiauninku ir visų gyventojų spaudžiamas, bijodamas naujų sukilimų, Rusijos c a r a s 1861 metų kovo 4 d. paskelbė baudžiavos panaikinimą. Sovietiniai Lietuvos istorikai ir propagandininkai tai šiandien išverčia į kažin kokią Rusijos caro malonę ir iš viso piešia anuos laikus kreivame veidrodyje. Dar reikia pastebėti, kad baudžiavos panaikinimo paskelbimas buvo vienas dalykas, o jo įvykdymas kitas.

Dar daug vandens Nemunu nutekėjo, kol visi Lietuvos baudžiauninkai buvo paliuosuoti. Lietuvos liaudis turėjo iš rusų veržte išveržti savo teises. Juk ką reiškia Lietuvos gyventojų sukilimai prieš Rusiją vos porą metų po baudžiavos panaikinimo? Kokias teises davė Rusija lietuviams, krašto gyventojams, po baudžiavos panaikinimo. K a i p ir šiandien stengėsi pirmenybę suteikti rusiškam elementui skriaudžiant lietuvį. Minint šiemet tą baudžiavos panaikinimo sukaktį, negalima apeiti to fakto, kad dabartyje Lietuvos stambi gyventojų dalis—kolchozininkas—vėl yra baudžiavoje ir kažin ar ne baisesnėje negu cariniais laikais: Žemė visiems atimta be užmokesčio, ūkininkai paversti blogai atlyginamais darbininkais (saujelė grūdų ir kelios dešimtys kapeikų pinigais), neturinčiais teisės keisti savo darbovietę. Caro laikais ne visi buvo baudžiauninkai. Sovietiniame režime kolchozinė ir sovchozinė baudžiava apima visus žemdirbius.

—o—

Masinių pirmųjų trėmimų į Sibirą sukaktis šiemet bus minima jau 20-tą kartą! Kiek po ano 1941 m. birželio dar buvo ištremta lietuvių, kiek jų žuvo ir kaip nedaug grįžo! Ar gali tai suprasti svetimų tautu žmonės, kai mes jiems apie tai aiškiname? Kurie nėra patys pergyvenę sovietinio teroro, yra linkę į visa tai lengvai žiūrėti. Mus gi toji sukaktis paskatina budrumui.

—o—

Nuo vokiečių kariuomenės į Lietuvą, prasidėjus Vokietijos-Sovietų Sąjungos karui (1941 m. birželio 22 d.), šiemet taip pat sueina apvalus skaičius—20 metų. Lietuviui nereikia priminti, kokiom viltim tada buvo sutikta pirmoji karo diena, birželio 22-ji. Buvo viltasi, kad sovietinis režimas sugriuvo visam laikui. Deja, viena okupacija pakeitė kitą, o jos pabaigoje tūkstančiai lietuvių, palikę savo tėviškės namelius ir tėvynę, bėgo į Vakarus, ko toliausia nuo raudonojo režimo. Tai tragedija, kuri ir šiandien dar nesibaigia.

—o—

Šiemet lapkričio 27 d. sueina 25 metai, kai Lietuva su Sovietų Sąjunga sudarė nepuolimo sutartį. Ir šita sutartis minėtina, kad pasauliui būtų priminta, kaip Maskva laikosi savo sudarytų sutarčių.

—o—

40 metų sueina šiemet nuo dieros, kuomet Lietuva stojo į Tautų Sąjungą. Tautų Sąjungoje Lietuva pasireikšdavo veikliai, ypač Vilniaus ir Klaipėdos bylose.

Tautų Sąjunga subirėjo prasidėjus antram pasauliniam karui, o dabartinėse Jungtinėse Tautose Pabaltijo valstybių atstovų kol kas nėra. Ar ilgai taip bus?

Daktaras Jonas Šliūpas

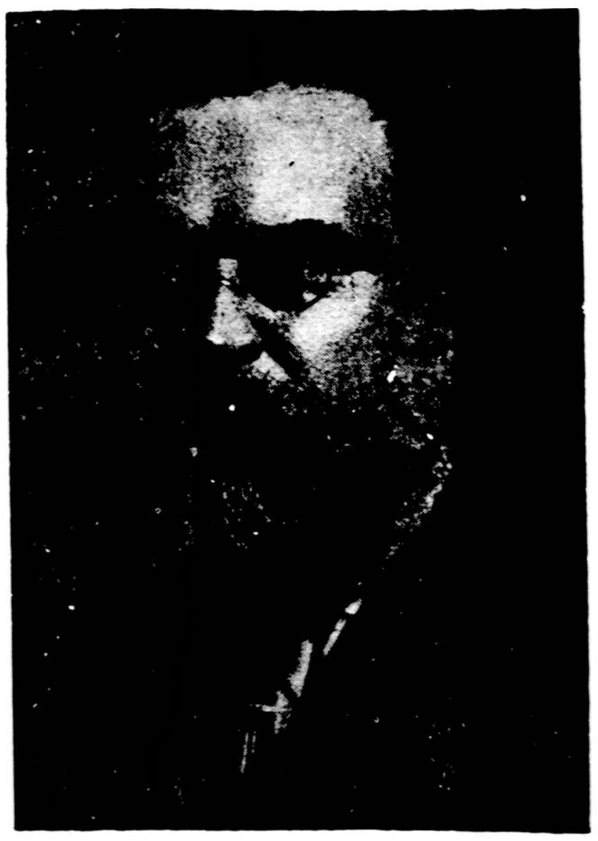

Kovo 8 d. suėjo 100 metų, kai gimė dr. Jonas Šliūpas, kuris Amerikos lietuvių gyvenime yra išvaręs neišdildomą vagą.

Ta proga čia spausdiname ištrauka iš Stasio Michelsono paruoštos spaudai knygos "Lietuvių išeivija Amerikoje."

Red.

•

Jonas Šliūpas gimė 1861 m. kovo 8 d. Rakandžių kaime, Šiaulių apskrity; Mintaujos gimnaziją baigė 1880 m. pirmu mokiniu ir dvejus metus lankė Petrapilio universitetą, pirma filologijos, paskui teisių skyrių. Čia jis su Jonu Vileišiu ir kitais slaptai leido hektografuotą laikraštėlį "Aušrą," kurios išėjo 15 numerių. Tuo pačiu laiku veikė su lenkų socialistais ir rusų socialrevoliucionieriais. 1882 metais Petrapily areštuotas už politinę veiklą ir jau nebegalėjo Rusijoj toliau mokslo tęsti. 1883 metais pradėjo redaguoti Prūsuose ėjusią "Aušrą," bet policijos persekiojamas negalėjo ir čia įsikurti. 1884 metais atvyko Amerikon. Dabar pasiklausykim jo paties pasakojimo, ką jis čia rado:

"Aš atvažiavau netaip, kaip šių dienų emigrantai važiuoja į Ameriką. Mane išvijo. Man nieko kito neliko, kaip tik irtis per okeaną, arba eiti į kalėjimą ar į Sibirą. Aš saldžių pyragų (Amerikoj) nesitikėjau. Bet tai, ką aš čia radau, ir mane iš pradžių nustebino . . . 1884 metais atsidūriau ant Amerikos žemės, vienas, be kalbos, be draugų ir be pažįstamų. O be to, ir pinigų neturėjau. Jokio amato nemokėjau. Kur dingti? Nuėjau į kontorą, kur teikė darbą ateiviams. Tenai pasiūlė važiuoti į farmą. Tuojau sutikau. Pasitaikė pradėti dirbti liepos karščių metu. Nepratęs sunkiai dirbti, vargstu. To dar maža. Mane pristato karvių melžti! Amerikoje karves melžia savotiškai —visa sauja. Aš, žinoma, tokio darbo nemokėjau. Todėl davė man dirbti su lopeta. Viskas būtų buvę gerai, jeigu ne mano švėlnios, nors ir didelės, rankos —nepratusios čiupinėti kietus daiktus. Atsirado baisios pūslės: ant vienos plaštakos ir pirštų suskaičiau 24 tokias opas, o ant kitos—25. Negalėjau nei pirštų sulenkti, o ir skausmas buvo neapsakomas! . .

"Netrivojau ilgiaus. Pametęs darbą, pėsčias nuėjau keletą mylių, nešinas savo mantą ant kupros, lyg Lietuvos kromelninkas žydelis, ir atsidūriau apylinkėse Newbourgho, kur po keliatos dienų poilsio stojau dirbti į plytnyčią. Tas darbas dar labiau man rankas sužalojo. Todėl metęs darbą, nuėjau pėsčias į Naują Yorką (skaityk: New Yorką), kur ketinau mokinties bent kokio amato. Ir iš tiesų, pristojau prie barzdaskutystos, kurioje prasilavinęs, su vienu pus-lietuviu iš pusės buvau jau įsitaisęs savo 'balbiernę'."

Taip Šliūpas rašė apie pirmuosius savo žingsnius Amerikoje. Kas atsitiko su jo "balbierne," neturim žinių. New Yorke jam teko susitikti su Miku Tvarausku, buvusiu subankrutavusios "Gazietos Lietuviszkos" leidėju. Abudu buvo bedarbiai, bet Tvarauskas turėjo šiokią tokią spaustuvėlę, todėl jiedu sumanė leisti naują laikraštį, kurį pavadino "Unijos" vardu. Bet nebuvo iš ko gyventi. Be to, jiedu negalėjo susitaikyti ir dėl laikraščio krypties. Šliūpas pasitraukė.

Atsisveikinęs su "Unija" ir Tvarausku, Šliūpas suorganizavo New Yorke bendrovę naujam laikraščiui leisti: pavadino ją "Lietuvos Mylėtojų Draugija" ir pradėjo leisti laikraštį vardu "Lietuviškasis Balsas." Bet nesisekė ir šitam.

Šliūpas vargo prie "Lietuviszkojo Balso" iki 1888 metų ir tais metais persikėlė su juo į Shenandoah'rį, kur tada buvo gausesnė lietuvių kolonija. Čia "L. Balsas" visai sustojo.

Priešų p a j u o k iamas, šmeižiamas ir niekinamas, Šliūpas laikinai iš viešojo gyvenimo pasitraukė ir, gerų žmonių padedamas, nuvyko į Baltimore ir įstojo į John Hopkins universitetą mediciros studijuoti.

Baigęs mokslą Šliūpas vertėsi gydytojo praktika Plymouthe, po to Shenandoah'ryje ir paskui Scrantone. Bet, būdamas dinamiško būdo, jis negalėjo ilgai be visuomeniškos veiklos nurimti. Dar Hopkiną lankydamas jis suorganizavo Lietuvių Mokslo Draugiją mokslinio turinio knygoms leisti.

Jis rašė knygas, leido ir redagavo laikraščius, skelbė lenkams kovą ir smerkė savuosius kunigus, kurie organizuodavo mišrias lietuvių-lenkų parapijas bei draugijas. Buvo geras, smarkus kalbėtojas, ir malonu būdavo jo kalbų klausytis. Stambus jo kūno sudėjimas, didelė ir patriarchiška barzda taipgi priduodavo jo kalboms daug svorio. Kai jis kalbėdavo apie gerus dalykus, jo balsas būdavo švelnus, iš jo veido šviesdavo maloni šypsena; bet jeigu pradėdavo smerkti lietuvių ar Lietuvos priešus, jo akys sužaibuodavo, balso tembras pasikeidavo ir griausmu pavirsdavo; priedu jis dar užakcentuodavo jį trenkdamas kumščiu į stalą arba smarkiai trepteldamas koja į grindis.

Visos jo kalbos, visi raštai, visos sukurtos organizacijos, žodžiu—visi jo darbai ir žodžiai buvo aukojami lietuvybės labui, lietuvių tautos pakėlimui; dėl to jis būdavo vadinamas lietuvių tautinio atbudimo patriarchu. Amerikoje jis išgyveno apie 33 metus, ir tą laikotarpį galima vadinti Šliūpo gadyne.

Negalima tačiau sakyti, kad jis nepadarydavo klaidų. Dėl staigaus ir karšto savo būdo jis dažnai išsišokdavo. Amerikon atvykęs jis buvo socialistas. Savo "Lietuviškame Balse" (Nr. 22, 1888) jis rašė, kad Lietuva atgimsianti tik darbininkų klasės iškilimu. Jis tvirtino, kad "šitu, darbininkišku pamatu, daugelis tautų atgims." Senovės Lietuva—jis aiškino — remdavosi tik kunigaikščiais ir ponais. Naujoji Lietuva atsiremsianti darbo žmonėmis. Tada ji "nebus pastatyta ant vėju."

Savo įsitikinimą darbininkų klasės iškilimu Šliūpas nedvejodamas pabrėžė ir lenkų kalba išleistoj savo brošiuroj "Litwini i Polacy" (1887 m.), kur jis pasakė: "Politiniai įvykiai Europoje vyksta socialistinės revoliucijos įtakoje." Tas sąjūdis pasieksiąs ir Lietuvą, sugrąžindamas jai politinę nepriklausomybę. Nemaža socialistų esą jau ir lietuvių inteligentuose.

Kai 1894 metais Šliūpas pradėjo redaguoti Pennsylvanijoj pasirodžiusią "Naują Gadynę," dr. F. Matulaitis (Pauliaus slapyvardžiu) Kudirkos "Varpe" parašė: " 'Nauja Gadynė' bus socialistiškas laikraštis... Jis pasiėmė varyti tą pačią vagą, kurią versti buvo pradėjęs 'Lietuviškasis Balsas,' o paskui varė 'Apšvieta'. . . ir net giliaus."

Ir prof. M. Biržiška savo knygoj "Mūsų Raštų Istorija" (psl. 67) sako: "Šliūpas vis aiškiau skelbė revoliucinio socializmo mokslą. To plauko turi ir jo laikraščiai: "Lietuviškasis Balsas,' 'Apšvieta' ir 'Nauja Gadynė.' Visų jų kryptis aiškios radikalinės revoliuciniai socialistinės spalvos."

Ilgus metus Šliūpas rašydavo ir kalbėdavo kaip tvirtai įsitikinęs socialistas. "Tiktai socialistai turi gerai išdirbta ir išganingą programą," sakydavo jisai. Taigi neruostabu, kad 1905 metais socialistai paskyrė jį savo organizacijos iždininku, o vėliau ir revoliucijai remti komiteto kasininku. Bet kai tik Šliūpas susipyko su "Kovos" redaktorium J. O. Širvydu dėl revoliucijai surinktų aukų paskirstymo, jis suardė tą komitetą, kurio kasininku buvo paskirtas, ir metė socialistų organizaciją. Ir nuo to laiko jis gero žodžio socialistams jau neturėjo.

Toks jau buvo Šliūpo būdas: pritardavai jo sumanymams, tai geresnio draugo neturėdavai; jis gatavas būdavo širdį atiduoti; bet pasipriešindavai arba pakritikuodavai jį, tai sukeldavai prieš save rūstų ir kerštingą oponentą.

Susipykęs su Širvydu ir pasitraukęs iš socialistų organizacios, Šliūpas pradėjo daugiau koncentruoti savo veiklą tautinėj plotmėj, visada pasilikdamas užgrūdytu laisvamaniu. Ėmė daugiau rašyti istorinėmis temomis apie lietuvių tautą ir Lietuvą.

(Bus daugiau)

VILNIETIS VALDO RODEZIJĄ

Pietų Afrikoje yra Rodezijos Federacija. Tai Britanijos kolonija turinti plačių savivaldos teisių. Iš beveik 8 milionų gyventojų afrikiečių negrų yra beveik 7 milionai, o europiečių tik 200,000.

Jos ministerių pirmininku nuo 1956 metų yra Roy Welensky. Roy gimė 1903 metais Vilniuje vargingų žydų šeimoje. Prieš pat pirmąjį pasaulinį karą jo tėvai išvyko į Afriką ir apsigyveno Rodezijoj. Suaugęs Roy įsijungė į politiką ir pasiekė ministerio pirmininko vietos.

Jis kaip europietis labai priešinasi Britanijos sumanymui duoti daugiau teisių Rodezijos negrams. R. Welensky sako, kad jam ir jo vaikams bei anūkams Rodezija yra jų kraštas, jie neturi kur keltis, todėl jis ir atstovauja nuomonę, kad baltieji Rodezijos gyventojai neturėtų palikti juodųjų Afrikos gyventojų malonei.

Sakalu iškilo, vabalu nutūpė.

Pakalbinkim draugue ir kaimynus užsisakyti "Keleivį." Kaina metams tik $4.

Konsulatas jieško

Adomaitis Kazys.
Arminienė-Žilinskaitė, Elzbieta, Antano duktė, ir Arminas Jonas.
Audzijonis Antanas, išvykęs iš Šiaulių.
Babrauskas Petras, Felicijono sūnus, iš Kelmės, Raseinių aps.
Balčiauskas Adolfas, advotatas, išvykęs iš Šiaulių.
Baranauskas Stasys, Kazio ir Zofijos sūnus.
Kanišauskas Aleksandras.
Kubauskienė-Žilinskaitė Magdė, Antano duktė ir Kubauskas Ignas.
Maliorienė-Kalvaitytė Rozalija, Antano duktė.
Nemčauskienė - Valentinavičiūtė Emilija, jos šeima ir broliai Valentinavičiai Romualdas ir Vladas, Juozo vaikai, kilę iš Palūkojo kaimo, Kelmės val.
Požerauskienė Aleksandra iš Akmenės, Mažeikių aps.
Šapkauskienė Petronėlė iš Akmenės m. Mažeikių aps.
Šaulytė Eugenija, mokiusis Mažeikių gimnazijoj.
Šiožinys Povilas, Petro sūnus, gimęs 1925 m. Nodėgulių km., Utenos apskr.
Sosnickienė Johana, Stasio duktė, iš Akmenės, Mažeikių aps.

—:—

Bertašius Juozas, Juozo sūnus.
Ciegleris Bronius, Karolio sūnus gimęs 1917 m.
Degutienė-Mikužaitė Konstancija.
Gelčys Jurgis, Antano sūnus, gimęs 1922 m. Paciūnų km.
Golombik - Spetylaitė, Danutė, buvusi Belgijoje.
Jakučiūnas Julijonas, Jakučiūnienė Veronika ir sūnūs Alfonsas ir Leonas.
Mickevičius, Boleslovas ir Vladislovas, Kazimiero sūnūs iš Krakių.
Milkovaitis Adomas ir jo seserys Anelė Steponauskienė, Ema ir Morta Giedraitienė.
Mitrikevičius Pranas.
Padagienė (Padagas)-Gruzdytė Marijona ir dukterys Marijona ir Paulina.
Petrauskas Stasys Karolis, Adomo sūnus, gimęs 1919 m. gyvenęs Šiauliuose ir Braunau, Austrijoje.
Šlapikytė Monika, Jono duktė, iš Vidaujos km., Šimkaičių val., Raseinių apskr.
Stankunavičius Česlovas, Zenono sūnus, gimęs 1926 m.
Stankus Juozas, gimęs 1910 m., Juodeikių km., Kulių vals.
Vaičekauskas Petras, Petro sūn.
Zaksaitė Domicelė, Jono duktė iš Vidaujos km., Šimkaičių val. Raseinių apskr.

Teiraukitės arba apie juos žinantieji malonėkite prašomi atsišaukti:

CONSULATE GENERAL OF LITHUANIA
41 West 82-nd Street
New York 24, N. Y.

TANKERIS SPROGO JŪROJ

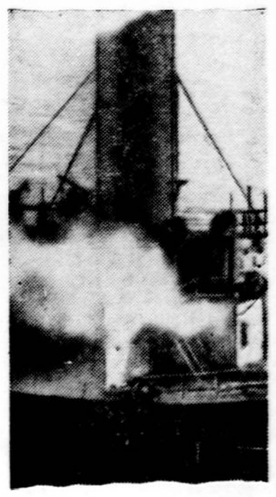

Tankeris Shell Nave netoli Urugvajaus uosto Colonio susidūrė su karo laivu ir išsprogo. Nelaimėje žuvo 5 žmonės. Uostas Colonia buvo smarkiai sukrėstas.

Pasikalbėjimas Maikio su Tėvu

—Vot, Maki, aš ir vėl atėjau pas tave,

—Gerai, tėve, kad atėjai, nes aš laukiu jau apie valandą laiko. Truputį pavėlavai.

—Nu, matai, buvau dar sykį užėjęs pas Zacirka. Norėjau žinoti, ar jis šiur dėsis prie mūsų biznio.

—O ką jis sako?

—Jis, Maike, savo žodžio remaino. Sako, prižadėjau duoti tūkstantį dolerių, tai ir duosiu. Ale jis nori žinoti, kaip mes tą biznį vesime. Jis norėtų, kad būtų partneršip, kitaip pasakius, partnerių klumpanija.

—Bet partnership ir kompanija yra du skirtingi dalykai, tėve.

—Kodėl skirtingi?

—Todėl, kad kitaip tvarkosi.

—Sakai, kitoks jų parėtkas?

—Aš sakau, kitokia tvarka, tėve. Kompanija yra sudėtingesnė biznio organizacija. Paprastai, ji būna inkorporuota ir įgija juridinio asmens teises. Savo kapitalui sukelti ji išleidžia akcijas arba šėrus, kuriuos parduoda visiems, kas tik nori prie jos biznio prisijungti. Jos veikla yra įstatymais apribota.

—Nu, o kas yra partnerystė?

—Partnerių talka, tėve, yra labai paprastas dalykas. Ją lengviausiai sudaryti. Ją gali sudaryti pora žmonių: gali susidėti ir keliolika. Bet pinigus bizniui įsteigti jie sudeda patys, šėrų nepardavinėja.

—O kiek jie turi pinigų sudėti?

—Tai priklauso nuo to, tėve, kiek reikia jų bizniui pradėti. Paprastai jie pasirašo sutartį, kur būna pasakyta, kiek kuris jų įdeda pinigų, kokiu bizniu jie versis, kur bus jų biznio vieta, kaip bus dalinamasi pelnu, kaip bus pasidalyta pareigomis ir kiek kuriam bus mokama atlyginimo už darbą. Valdžia į partnerių biznį nesikiša, tik mokesčius nuo pelno reikia užmokėti.

—Olrait, Maiki, tai sudarykim partnerių biznį.

—Bet partnerių organizacija turi ir keblumų, tėve. Jeigu vienas partnerys numiršta, tai miršta visa organizacija. Ji taip pat pasibaigia ir kuriam nors gyvam iš jos pasitraukus. Ją reikia tada steigti iš naujo. Visi partneriai turi lygias teises, ir ką vienas jų padaro, už jį atsako lygiai visi. Jis gali pridaryti savo organizacijai skolų, ir visi partneriai turės už tai atsakyti. Jie gali tokį partnerį pašalinti, bet tada numirs jų organizacija.

—Iš kur tu tą viską žinai, Maiki?

—Iš kur aš tą žinau, tėve? Iš knygų.

—Tai kodėl tu nesurandi tose knygose nieko geresnio? Pats sugalvojai eiti į kiaušinių biznį ir žadėjai parodyt, kaip pasidaro spekuliacija, o dabar tavo knygos parodo, kad mes negalim jokio biznio pradėti.

—Nesakyk, tėve, kad mes negalime. Mes galėtume, tiktai bėda, kad pradžia sunki. O ji sunki dėl to, kad mudu neturim pinigų.

—Betgi Zacirka duoda tūkstantį dolerių.

—Šiais laikais, tėve, su tūkstančiu biznio nepradėsi.

—Na, o kaip su ta spekuliacija, apie kurią tu man andai kalbėjai? Sakei, kad iš jos galima lengvai prabagotėti. Ar tai iš kiaušinių negalima padaryti spekuliacijos?

—Beveik kiekvienas verslas yra spekuliacija, tėve. Jeigu žmogus šiandien perka namą, kurio kaina yra labai aukšta, bet jis tikisi, kad ji pakils dar aukščiau ir jis tada parduos ji su pelnu, tai jis spekuliuoja. Jis galės uždirbti, bet taip pat galės ir prakišti. Tai yra spekuliacija. Kiaušinių biznis taip pat yra spekuliacija. Mes galėtume uždirbti, bet galėtume ir pradirbti.

—Nu, tai kam tu mane kalbinai eiti į tokį bizni? Ir kam aš kalbinau Zacirka? Ar nori dabar per ausį, ką?

—Nusiramink, tėve, juk nieko nenustojai. Aš pavartojau tą sumanymą tiktai kaip pavyzdį, kad tėvui būtų lengviau suprasti, ką reiškia spekuliacija.

—Tfu, ant tavo spekuliacijos!

Pats muša, pats rėkia.

KANADOS NAUJIENOS

TORONTO, ONT.

Ar nevertėtų ir kitur taip daryti

Naujai išrinktos 236-tos SLA kuopos valdybos, ypač valdybos pirmininko St. Jokubaičio, rūpesčiu, visuotinis narių susirinkimas, kuris įvyko vasario 12 d., buvo ypatingas, vertas platesnio aprašymo.

Atidarius susirinkimą, susikaupimo minute buvo pegerbtas miręs ilgametis SLA centro sekretorius dr. M. J. Vinikas.

Pirmininkui St. Jokubaičiui pasiūlius, susirinkimo buvo nutarta remti Lietuvių Sporto Klubą "Vytis," įnešant metinį nario mokestį 25 dolerius.

Ypatingą minėto susirinkimo dalį sudarė Bernardo Naujalio "žodis." Tas B. Naujalio (naturalisto) tartas žodis buvo išsami paskaita, kuri truko netoli pusantros valandos laiko. Buvo kalbama apie

Širdį ir jos ligas.

Prelegentas kalbėjo laisvai be jokių užrašų, įrodė savo žinojimą ir sugebėjimą. Supažindindamas su žmogaus širdies anatomija ar fiziologija (pakabintu paveikslu ant sienos) davė daug žinių paskaitos klausytojams.

Širdis, kuri sveria apie 300 gramų (10½ uncijų), kalbėjo Naujalis, yra sugniaužto vyro kumščio dydžio, sukurta sunkiam ir ilgam darbui. Širdis per vieną paspaudimą iš kairiojo skilvelio į aortą ir iš dešiniojo skilvelio į plaučius išspaudžia 6 uncijas kraujo. Padarydama 70 susitraukimų per minutę, širdis per 24 valandas išpumpuoja 1,500 kibirų kraujo. Širdis yra sukurta iš labai stiprių raumenų ir gali tarnauti apie 120 gražių metų. Einant ne šiandieniniais, bet jau senais mokslininkų palyginimais, visi žinduoliai gyvena 7-8 kartus ilgiau negu jų brendimo periodas. Žmogus bręsta 20 metų, išeitų, kad turėrume gyventi gana ilgai. Deja, visai sveiką širdį gali sustabdyti kitų kūno dalių iširimas, bei ivairios priežastys, dėl kurių širdis sustoja veikusi.

Kalbėtojas apgailestavo, kad šita širdis, kuri sukurta ilgam darbui, sustabdoma pirm laiko arterijų užsikimšimu, kurios maitina širdies raumenis.

Apie pusę ar daugiau visų mirimų įvyksta dėl visokių širdies ligų. Pavojingas amžius yra tarp 40-54 metų. Taip pat apgailestavo, kad daugiau išleidžiama propagandinei vaistų reklamai, negu mokslui šiam širdžių žudikui kelią pastoti. Širdies ligų priežastimi yra ne tik persivalgymas, persigėrimas, bet ir pavydas, rūpestis, garbės troškimas, tingėjimas judėti. Neskaitant cholesterolio, rardamo gyvuliniuose riebaluose, kurie labai prisideda prie arterijų sukietėjimo, lygiai negerbkime ir baltymų pertekliaus kūne, o dar labiau persivalgymo visokiais išreklamuotais ir mokslo nepatvirtintais vaistais, kurių gamintojai šiame krašte turi begėdiškas ir neribotas teises.

Prelegentas palietė visas širdies ligas ir būdus apsisaugoti nuo jų, ilgiausiai sustodamas prie širdies atakų. Jis pažymėjo, kad po 14-kos metų bendro mokslinio darbo tarptautinis širdininkų suvažiavimas Toronte apgailestavo, kad jie vis dar plaukioja kraujo okeane. Iš vaistų tarptautinė konferencija paminėjo du, kurie naikina kraujo sukrekėjimą.

Iš tų vaistų trumpiau veikiantieji yra Heparin ir Decoumorol. Decoumorol yra ilgiau veikiantis "vaistas," bet jis pavojingas be gydytojo vartoti. Tuo tarpu gerdami arbatą iš raudonų dobilų gausime tą patį ir nebus taip pavojinga. Decoumorol yra gaminamas iš raudonųjų dobilų, bet gydytis be gydytojo nepatartina.

Baigdamas kalbėtojas pažymėjo kelis apsisaugojimo būdus nuo kai kurių širdies ligų ir supažindino klausytojus su kraujo spaudimo ir širdies klausymo instrumentais, pademonstruodamas juos.

SLA 236 kp. nariai yra labai dėkingi už tokią paskaitą. Būtų gerai, kad ir kitos mūsų kuopos panašias paskaitas rengtų.

Svečias

MIRĖ DR. A. ŠAPOKA

Kovo 9 d. prie savo namų kasdamas snegą mirė istorijos daktaras Adolfas Šapoka, "Tėviškės Žiburių" redaktorus, buvęs Lietuvos universiteto istorijos docentas, nevieno svarbaus istorijos mokslo veikalo autorius, ir dabar rašęs VLIKo Rytų Sienų Komisijos pavestą mokslinį darbą Lietuvos rytų sienų klausimu.

Mirė tik 54 metų amžiaus, palikęs liūdinčias žmoną Adelę ir dukterį, kurioms reiškiame gilią užuojautą.

BENDRUOMENĖS RINKIMAI

JAV L. Bendruomenės Tarybos rinkimai bus gegužės 13-14 dienomis. Tarybos nariai bus renkami 5 apygardomis. Kandidatų sąrašą pasiūlyti gali ne mažiau kaip 10 asmenų. Sąrašė negali būti daugiau kaip 7 asmenys. Kandidatų sąrašai įteikiami apygardų komisijoms ne vėliau kaip iki kovo 31 dienos.

Bus renkama 31 Tarybos narys.

VIENAS JŲ PASAULIO ČEMPIONAS

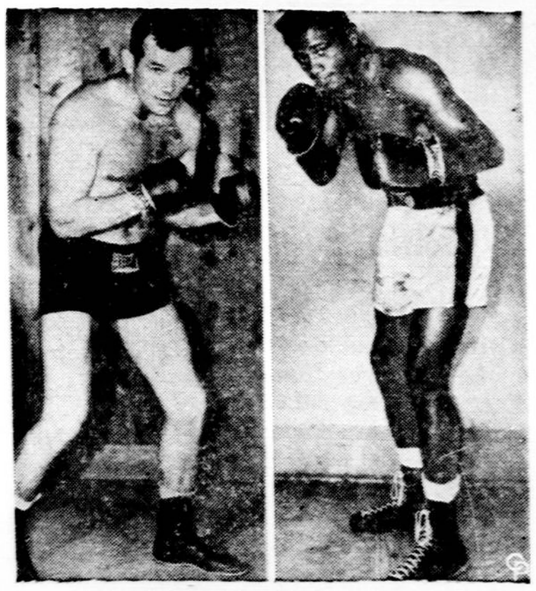

Ingemar Johansson (kairėj) švedas boksininkas ir Floyd Patterson amerikietis boksininkas, dabartinis čempionas, kovo 13 d. persiima Miami, Fla., dėl pasaulio sunkaus svorio čempionato. Jie susitinka jau trečį kartą—vieną kartą laimėjo švedas, kitą kartą amerikietis, o kas dabar?

KORESPONDENCIJOS

LOWELL, MASS.

Minėjome Vasario 16-ją

Lietuvos Nepriklausomybės 43 metų sukakties minėjimas įvyko vasario 26 d. D. L. K. Vytauto Klube. Minėjimas pradėtas Amerikos ir Lietuvos himnais. Kun. A. Janušonis pasakė tai progai pritaikintą maldą.

Kalbėjo Lowell'io miesto burmistras Raymond Lord. Jis perskaitė vasario 16 d. proga miesto tarybos priimtą rezoliuciją. Pagrindinę kalbą pasakė Petras Viščinis, "Laisvės Varpo" radijo programos vedėjas. Jūratė Morkūnaitė iš Lowellio ir Giedrė Karosaitė iš Bostono pasakė eilėraščius. Toliau tautinių šokių grupė iš Bostono, Onos Ivaškienės vadovaujama, pašoko keletą tautinių šokių. Programos metu buvo renkamos aukos Lietuvos išlaisvinimui.

Aukojo: DLKV Klubas —50 dolerių.

Po $10.00: SLA 173 kuopa, Šv. Juozapo parapija ir Moterų Klubas.

Po $5.00: J. Tamošauskas, P. Žygelis, St. Norkūnas, V. Kapeckas, ir Vyčių kuopa.

Po $2.00: P. Saulėnas, L. Paulauskas, B. Piesliakas, Ch. Bendzevičius, J. Gurskis, V. Ramanauskas.

Kiti aukojo po mažiau. Viso surinkta $165.35.

Minėjimą rengė komitetas sudarytas iš kun. A. Janušonio,, O. Saulėnienės, R. Miliaus, V. Kapecko, V. Ramanauskio, W. Piesliako, A. Voverienės, A. Versiacko.

Po programos minėjimo dalyviai ir svečiai buvo pavaišinti vakariene, kurią paruošė Moterų Klubo narės: O. Saulėnienė, Voverienė, Perednienė, M. Norkūnienė, K. Gurskienė, S. Kapeckienė.

Rengimo komitetas dėkoja visiems šio minėjimo dalyviams.

Loveliškis

BROOKLYN, N. Y.

I. Sutkus jau dirba

Vasario 3 d. Ignui Sutkui buvo padaryta operacija. Dabar jis jau dirba ir jaučiasi beveik visai sveikas.

Rengiasi skristi į Lietuvą

Birželio 18 d. išskrenda Lietuvos aplankyti ekskursija, kurioj yra šie brooklyniečiai: verslininkas Ignas Sutkus, buvęs Happy Days savininkas M. Simonavičius, Lazauskienė, Briedienė (ne adv. S. Briedžio žmona) su sūnumi.

Serga J. Petersonas

Daug metų buvęs Lietuvių Atletų Klubo pirmininkas J. Petersonas susirgo ir paguldytas ligoninėje.

Baigia tirpti sniego kalnai

Šią žieną New Yorkas 4 atvejais gavo sniego net iki 60 colių. Iš komercinių centro gatvių miesto valdžia sniegą pašalino, o gyvenamųjų rajonų gatvės buvo paliktos neliestos. Sniego kalnai tik labar tebaigia sutirpti.

K. Žemaitis

Tokio vakaro čia dar nebuvo

Šį šeštadienį, kovo 18 d. 7 val. vak. Franklin K. Lane High School auditorijoj (Jamaica ir Dexter Court gatvių sankryžoje, traukiniu BMT Jamaica Ln. važiuoti iki Elderts Lane stoties, nuo jos vienas blokas) pamatysime tai, ko nesame matę.

Iš Detroito atvažiavęs Dramos Mėgėjų Ratelis, kuriam vadovauja Zofija Arlauskaitė-Mikšienė, vaidins 4 veiksmų dramą "Nežinomoji."

Tai motinos ir sūnaus drama, graudi kaip motinos ašara. Veikalas buvo statomas Kauno teatre.

Vakarą rengia Balfo skyrius, kuriam vadovauja aktorius Vitalis Žukauskas. Vakaro pelnas skiriamas Sibiro kankiniams bei Lenkijos lietuviams moksleiviams remti.

Garbės kėdės ne mažiau kaip $5, I vieta—$3, II vieta—$2.50, vaikams—$1.00.

Vietos automobiliam sustoti pakankamai. Biletų iš anksto galima gauti Balfo centre, pas skyrių valdybos narius, pas J. Ginkų, Lietuvių Piliečių Klube, Darbininko redakcijoj. Jų bus ir prie įėjimo. Rengėjai laukia bent 2,000 svečių. Neapvilkime jų!

Balfo auka prof. S. Kairiui

Balfo centro valdyba nutarė paskirti prof. Stepono Kairio gydymo reikalams $300.

GARDNER, MASS.

Gaisras Lietuvių Klube

Kovo 3 d. ankstų rytą kilo gaisras Lietuvių Piliečių Klube. Nuostolių skaičiuojama apie $5,000. Būtų buvę ir žmonių aukų, jei ne vienas lenkas, kuris pastebėjo klubą degant ir įspėjo visus to namo 12 gyventojus

Klubas buvo apdraustas.

Kitos Naujienos

Ir pas mus yra daug sergančių ir daug iš darbo atleistų.

Liūdna buvo ir mums išgirdus apie arch. Vlado Adomavičiaus mirtį Bostone, nes jis atgaivino mūsų apmirusį "Aušros" chorą ir jį kurį laiką dirigavo.

Jo žmonai ir tėveliams reiškiame gilią užuojautą.

Garniškis

KARALIENĖ DRAUDŽIAMOJ VIETOJE

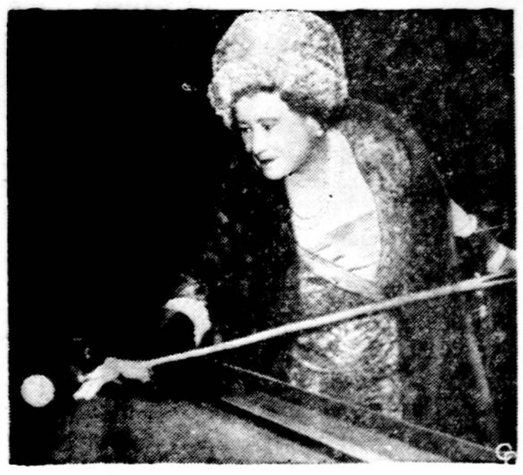

Į Londono spaudos klubo biliardo kambarį tegalima tik vyrams įeiti, bet buvusiai karalienei Elzbietai buvo padaryta išimtis ir ją čia matome ruošiantis duoti taiklų smūgį į kamuolį.

"KELEIVIO" KALENDORIUS 1961 METAMS

Mūsų kalendorius 1961 metams jau atspausidintas ir jau siunčiamas visiems jį užsisakiusiems. Dabar pats laikas kalendorių užsisakyti, jį tuoj gausite.

Kalendoriuje, kaip kasmet, yra įvairių skaitymų, eilių, informacijų, daug naudingų patarimų, yra tautiški vardai ir plati kalendorinė dalis.

Dėl pabrangusio popieriaus, rašalo, spaudos darbo ir ypač dėl žymiai pabrangusio pašto mokesnio kalendoriaus senąja kaina parduoti nebegalime. Tikime mūsų skaitytojai tą supras. Kalendoriaus kaina dabar yra

Kaina 75 centai

Užsakymus ir pinigus prašome siųsti šiuo adresu:

"KELEIVIS"

636 E. Broadway ——:——South Boston 27, Mass.

MOTERŲ SKYRIUS

BRONIUS BRIEDIS

Toks jis mano gyvenimas

(Tęsinys)

Aiškinama, komjaunimas esąs visa galva aukštesnis už nesąjunginį jaunimą: komjaunimas—jaunimo avangardas ir partijos parama. Būti komjaunuoliu esą garbė, bet iš tikrųjų buvo negarbė. Aš ne kartą dėl to stipriai rausdavau.

Sužavėtas tų painių, melagingų ir gražių agitacijų, pasiryžau stoti į šią organizaciją.

Ir kartą, sėdėdamas prie lango, išgirdau mūsų storosios kaimynės skambų, bet dabar pašaipų ir lakonišką balsą:

—Sakykite, ponia Guželienė, ar ir jūsų sūnus jau kumelkojis?

Aš nukaitau. "Prakeikimas, motina neturi žinoti, kad aš komjaunuolis. Iš kur ta senė tik ištraukė, kad . . . ir dar motinos klausia, beprotė."

Mama, lyg perkūno trenkta, apstulbo ir nežinojo ką atsakyti. O storoji kaimynė vis dar nenutilo:

—Aišku, sūnelis jūsų geresnį darbą gaus, ponu bus ir . . . —ji norėjo pasakyti "kitus ės,"—bet susivaldė, bepratarė,—Bet nereikėjo taip greit po tėvo mirties . . .

Ir motina žinojo ką man pasakyti.

—Sakyk,—verkė ji,—ar aš tave taip mokiau, nelabasis tu. Dabar man žmonės akis bado, ant gatvės nebegaliu pasirodyti, begėdi tu. Nė motinos atsiklausti neranda reikalo, paršelis, juk dar paausiai gerai nenudžiuvo, o jau nosį riečia, gėda visai giminei užtraukei. Begėdi, begėdi, susigėsk!

Aš susigėdau, prisipažinau blogai padaręs, bet padėtis nuo to nepasikeitė. Buvau įkinkytas į komunistinį vežimą ir kantriai turėjau jį traukti.

* * *

Šitaip bėgo laikas: darbas, mokykla, susirinkimai, įvairios repeticijos, kartais kinas, retkarčiais šokiai—viskas turėjo savo tvarką ir automatiškai keitėsi. Nereikėjo galvoti ką veikti. Žmogus pats įsikinkai ir pačiam, be abejonės, traukti reikia, ir jei kartais ir mėgintum šokti per jėnas, tai užpliekia tau iš viršaus botagu per nugarą, ir vėl, užmiršęs padarytą kvailystę, trauki toliau.

Tą vasarą neturėjau vasaros. Savaitėje darbas, o sekmdieniais apsiniaukusi, o kartais pila kaip iš kibiro lietus. Nei pasamaudyti, nei pasideginti. Todėl per dieną tupiu namie, ruošiu pamokas, o vakare traukiu pašokti. Pakeliui užsuku pas Algį, pas Praną, su jais išgeriu degtinėlės ar samagoniuko,—žiūrint kiek piniginė leidžia ir dainuodami žygiuojame į parką.

Vakaras buvo puikus. Temo. Juodi medžių ir krūmų siluetai, nelyginant piešinyje skyrėsi nuo žydriai rausvo, žvangždėto dangaus ir priminė kažką romantiško, pasakiško. Virš šokių aikštelės degė didžiulė elektros lemputė. Balta jos šviesa auksiniais siūlais krito į visas puses, ir joje, tarytum šokdamos ratelį, sukosi didelės ir mažytės kandys. Palei tvorą ir ant suolų stovėjo ir sėdėjo šnekučiuodamos merginos. Ir vaikinai būriavosi vienoje kertėje. Ant paaukštinimo kapela derino balsus: čia klarneta suspiegia, lyg paklydęs žąsinas, čia akordeonas surinka kaip išgąsdintas kūdikis, čia, sudundėjęs bubnas, primena tolumoje staugiantį šunį. Bet pagaliau muzikantai suderino savo instrumentus, ir užgrojo apšilimui polką. Ir muzika įvairiais balsais sklido į tamsų tolį. Nutrūktgalviškai trypčiojo poros, sukosi, juokėsi, šnekučiavosi, kol ant kaktų sužvilgo švelni rasa. Ir aš sukau geltonkasę mergaitę, ir ji šypsojosi man, ir aš šypsojausi jai.

O čia, lyg iš po žemės, mikliu polkos žingsniu prašoko ji. Velniava, man lyg kojos būtų paralyžavę ir šypsnys sustingo lūpose. Gimnazistei gi draudžiama viešuose šokiuose pasirodyti. Nesuprantama. O su kuo ji šoka? Taip ar ne, bet tik šį vakarą, o ne vėliau išsispręs tas painus uždavinys—patinku aš jai nors truputį, ar ne.

Palydėjęs geltonkasę, padėkojau jai už šokį, ir akimis ėmiau ieškoti jos. Radau. Ji šnekučiuojasi su drauge ir kaskart atsisukdavo mano pusėn. Kaip iš pieno traukta mergaitė: storos, juodos kasos, prigludusios ant žydro nertinuko, baltas veidelis, svajingos akys, buka nosytė—viskas jai nuostabiai tiko. Nei pridėti, nei atimti, dangiškas sutvėrimas. Valsas. Išvedu ją. Šokame. Klausiu:

—Patinka?

Ji linkteli galva.

—Man rodosi, mokiniukams uždrausta viešuose šokiuose,—noriu ją išjudinti.

Ji numojo ranka:

—Atostogos, ką man mokykla gali padaryti.

—Suprantama, ir gimnazistės turi širdį.

—Aišku.

Spaudžiu jos ranką. Ji nesipriešina ir aš džiaugsminga širdimi, muzikai pritariant, užtraukiu dainos žodžius:

"Nemunas teka lankais,
Žiedas neskęsta, o plaukia"

Ir mudu plaukėme tarp kitų porų, linksmi ir laimingi. Tai buvo laimingiausias vakaras mano gyvenime, net dabar jis mano atminties vainike dar žiba deimanto grūdu.

Aš ją palydėjau, nes ji sutiko. Grįžti reikėjo toli, bet tai menkniekis. Sakoma: "Dešimt kilometrų šuniui ne vingis." Tekinas leidausi geležinkelio bėgiais į namus. Ir sugrįžęs stebėjausi, kad nesu nuvargęs. Ilgai dar neužmigau, jutau jos karštas lūpas ir atkaklų pasipriešinimą, ir kartu jos meilę man. Rytai skelbė prasidedant dieną. Netrukus turėsiu keltis ir eiti į darbą. Bet vokai merkiesi. Ir . . . toji mergaitė vadinosi Laima, ir ji buvo penkiolikos metų. Aš ją pamilau visa širdimi. Prisirišau visu kūnu. Ji taip pat. Nuo tos dienos mes mylėjomės.

(Bus daugiau)

GĖLĖS SKRYBĖLĖSE

Atrodo, kad velykinėse skrybėlėse bus daug gėlių. Tas matyti New Yorko madų salionuose rodomose skrybėlėse. Rūtų darželiai persikelia ant galvų.

Lietuva bus laisva

Eufrozinos Mikužiūtės sutrumpinta kalba, pasakyta Pittsburghe Vasario 16-sios proga

Tamstos, kurie Lietuvoje gimėte ir augote, geriau ją branginate. Mes svetur gimę ir augę lietuviai, savo tėvų krašto nematę, kartais nemokame tinkamai įvertinti jūsų karštos meilės savo tėvynei.

Vis dėlto, kurie augome savo iš Lietuvos atvykusių tėvelių namuose, kurie maišėmės jų veikloje ir organizacijose, kurie skaitėme lietuviškąją spaudą, įsigyjome gražų Lietuvos, jos gyventojų troškimų ir kovų už laisvę ir tautos gyvybę vaizdą.

Lietuviams buvo brukama svetima kalba, svetimi papročiai. Caro valdžia uždraudė visokią lietuvių spaudą, net ir maldaknyges tekdavo pirkti slaptai užsienyj spausdintas. Už lietuvių kalbos rašto mokymą buvo baudžiami tėvai ir mokytojai.

Visos šitos ir kitos priemonės pasmaugti tautą neįveikė Lietuvos sermėgio, sakau sermėgio, nes jų buvo dauguma. Tame laikotarpyje atsirado knygnešiai (mano tetos ir dėdės taipgi nešė knygas per rubežių), lietuviškos slaptos mokyklos, "daraktoriai," vėliau susikūrė slapti rateliai kovai dėl laisvės.

Daug lietuvių nukentėjo, daug jų nužudyta, ištremta į Sibirą, daug gavo bėgti iš savo krašto į Ameriką.

Rusija buvo vadinama pasaulio žandaru. Carizmo jėga plito taip, kaip dabar plinta Rusijos imperialistiškas komunizmas.

Tačiaus atėjo laikas, pakitėjo aplinkybės, kurios į skeveldras sugriovė carizmo galybę.

Tada ir Lietuva, tiek ilgai kentėjusi, tiek ilgai ir ryžtingai nepasidavusi sunaikinimui, iškėlė savo trispalvę ir pasiskelbė laisva ir nepriklausoma valstybe.

Subruzdo jos gyventojai savarankiškai tvarkytis, ryžtingai ir našiai dirbti, pasistatė mokyklų, kolegijų, knygynų, teatrų, ištaisė kelius, papuošė juos medžiais, pagerino žemės ūkį, sutvarkė sveikatos reikalus. Gražesnė, sveikesnė ir mokytesnė pasidarė mūsų tėvų šalis.

Džiaugėsi Lietuvos gyventojai ir džiaugėmės mes visi lietuviai, nors svetimuose kraštuose apsigyvenę arba juose gimę.

Ir šiandien mes tą džiaugsmingą įvykį iškilmingai minime.

Istorija atsikartoja: po poros dešimčių metų ir vėl rusiškasis imperializmas pasigriebė mūsų tėvų kraštą. Tik jau dabar jis yra žvėriškesnis ir žiauresnis už caristinį imperializmą. Šimtai tūkstančių vyrų ir moterų, vaikučių ir senelių tapo išvežta į Sibiro tundras ir kitas laukines vietas. Tūkstančiai sušaudyti arba uždaryti kalėjimuose. Nuosavybė ir turtas mūsų tėvų ir giminaičių kruvinomis rankomis sukrautas,—atimtas. Nėra jokios laisvės. Viešpatauja tikra vergija, paremta teroru.

O šiandien ta šalis drįsta pasireikšti Jungtinių Tautų asemblėjoj, keldama triukšmą už išlaisvinimą Afrikos palyginti atsilikusių tautų, bet pati laikydama prispaustas civilizuotas tautas.

Kovai prieš raudonąją vergiją ir diktatūrą Amerikos lietuviai susibūrėme į Amerikos Lietuvių Tarybą. Ir senieji ir naujieji ateiviai, ir Amerikoje gimę ir augę lietuviai atėjo į pagalbą, ir šiandien mes visi vieningai dirbame ir tėsime šią kovą už nepriklausomybę tol, kol bus atsteigta nepriklausoma, demokratiška ir laisva Lietuva.

Pažvelkime trumpai į keletos metų Amerikos Lietuvių Tarybos nuopelnus. Lietuvos klausimas yra nuolatos laikomas gyvas. Kas metai yra sakomos kalbos ir keliamas Lietuvos klausimas Jungtinių Valstybių senate ir atstovų rūmuose.

Šiais 43-čiais nepriklausomybės sukakties metais kongresmonas Dan Flood iš Pennsylvanijos valstybės referavo Lietuvos klausimą kongrese.

Senatorius Paul Douglas pareiškimą padarė senate. Juos pasekė daug kitų kongresmonų ir senatorių.

Svarbiuose momentuose A. L. Tarybos pareigūnai vyksta pas prezidentą, senatorius ir kongresmonus ir juos informuoja.

Amerikos Lietuvių Taryba kartotinai daro pareiškimus ir skelbia atsišaukimus į Amerikos lietuvių visuomenę. Ji teikia paramą Vyriausiam Lietuvos Išlaisvinimo Komitetui ir kitiems veiksniams, kovojantiems už Lietuvos nepriklausomybę.

Todėl mūsų visų pareiga yra remti Tarybos darbus moraliai ir pinigais. Darykime tai kaipo lietuviai ir kaipo Amerikos piliečiai, nes Jungtinės Amerikos Valstybės kovoja ir už savo ir už kitų kraštų laisvę. Kalbėkime vieningai ir balsiai už Lietuvos laisvę, kad visas pasaulis išgirstų mūsų balsą.

Amerikos Lietuvių Taryba jau padarė žingsnius, kad senatas nutartų įnešti Lietuvos išlaisvinimo reikalą į Jungtines Tautas. Mes tikime, kad šis žygis pavyks. Amerikos lietuviu priedermė yra prisidėti prie šio pasimojimo.

Broliai ir sesės lietuviai, tikėkite man, kad yra daug lengviau paremti tokius darbus prisidedant finansiškai su doleriais, negu patį darbą dirbti.

Visos žmonijos troškimas visuomet buvo, yra ir bus—turėti laisvę, gerovę ir taiką. Už tai ji kovojo ir tebekovoja visame pasaulyj. Daug jau iškovota ir įvykdvta kai kuriuose kraštuose. Ta kova nesustos, ji bus kada nors visur laimėta. Ir Lietuva ir kiti kraštai nepasiliks vergijoje, o taps laisvi, nepriklausomi. Demokratija ims viršų, istorija atsikartos ir Lietuva vėl bus laisva ir demokratiška valstybė per amžius.

TIKRAI ĮDOMU

Keleivy gyd. Vl. K. kad ir trumpai, bet idomiai rašė apie Daniją. Mane Šiaurės Europa, ypač Skandinavija, visada domino, gal dėl to, kad apie tas gražiai susitvarkiusias, padoriai taikingai gyvenančias tautas mažai kas pasako ir parašo. O ten pamatyti ir pasimokyti yra galima daug daugiau negu Pietų Europos kraštuose.

Lietuviai apie Skandinavijos kraštus mažai terašo. Gal todėl, kad tie kraštai yra protestantiški, ne katalikiški.

Gerai, kad gyd. Vl. K. nors apie Daniją parašė. Reikia laukti, kad jis daugiau parašys apie kitas Skandinavijos valstybes. Bus įdomu skaityti. Juk ten žmonės sugeba taip susitvarkyti, kad tokio skurdo, kaip katalikiškuose kraštuose (Italija, Ispanija ir kt.) nėra. Skandinavija negali pasididžiuoti tokiomis puošniomis bažnyčiomis, kaip Italija ar kiti katalikiški kraštai, bet bendru gyvenimo sutvarkymu jie tikrai yra kitus kraštus toli pralenkę.

Pakruojietis

Žemės plutoje daugiausia yra aliuminio metalo, kuris sudaro net beveik 8% žemės plutos, o aukso joje tėra vos 0,0000005 procentai.

TIK TU VIENA

Ir meilė
Ir draugystė,
Ir daina
Sparnus ne sykį apsvilo.

Tik tu, Tėvyne,
Tik tu viena
Manęs niekados neapvylei.
Geriausias draugas nusisuks,

Iširs ir meilės ryšiai,
Ir dainai žodžių
Staika pritruks,
Į ką tada atsigręši?

Tėvyne mano,
Tu visados
Šviesi iš arti
Ir iš tolo.

Tu lyg šviturys,
Kurs paklysti neduos,
Parodys kelią namelio.
Tėvyne mano,

Rūsti ir gera,
Glaudi prie širdies
Savo sūnų.

Tokios kaip tu
Niekur nėra
Ir niekados, turbūt, nebūna.

Algimantas Baltakis

ĮDOMIOS ir NAUDINGOS KNYGOS
Pačiam Skaityti ir Kitam Dovanoti

VAIKO SVEIKATA, parašė dr. V. Tumėnienė, daug svarbių patarimų vaikų sveikatos klausimais, 136 psl. kaina $1.25

DIENOJANT, "knygnešių kraliaus" sūnaus Kipro Bielinio įdomūs atsiminimai, 464 psl., kaina.... $6.00

1905 METAI, Kipro Bielinio atsiminimų antroji dalis, 592 puslapiai. Kaina $6.00

ŽVILGSNIS Į PRAEITĮ, K. Žuko įdomūs atsiminimai, 477 psl. kaina ..... $5.00.

PASAULIO LIETUVIŲ ŽINYNAS paruošė Aniceras Simutis, daugybė žinių lietuvių ir anglų kalbomis apie lietuvius visame pasaulyje. 464 psl. Kaina $6.50

LIETUVIŲ DAINOS AMERIKOJE, surinko ir suredagavo Jonas Balys, 472 dainos su gaidomis. Angliškai duotas kiekvienos dainos turinys, todėl tinka dovanoti ir lietuviškai nekalbantiems, iršta 326 psl. kaina $5.00

MAŽOJI LIETUVA, parašė M. Gimbutienė, J. Gimbutas, J. Lingis, J. Balys ir J. Žilevičius, 226 psl., kaina ..... $5.00.

LENGVAS BŪDAS ĮMOKTI ANGLIŠKAI. Geriausias vadovėlis pradedantiems angliškai mokytis, duoda ištarimą, angliškus pasikalbėjimus. Kaina ..... 75 Cnt.

MARLBOROUGH'S LITHUANIAN SELF-TAUGHT. M. Jokienė, geras vadovėlis Lietuvių kalbos mokytis angliškai kalbančiam, 141 psl., kaina $1.25

DEMOKRATINIO SOCIALIZMO PRADAI. Populiari ir naudinga knyga šių dienų klausimams suprasti. Kaina 50c

MIŠKAIS ATEINA RŪDUO. Mariaus Katiliškio romanas, 314 psl., kieti viršeliai Kaina ..... $5.00.

NEMUNO SŪNŪS. Andriaus Valučko romanas iš 1935 metų Suvalkijos ūkininkų sukilimo prieš Smetonos diktatūrą. Pirma dalis 280 psl. Kaina ..... $3.00.

NEMUNO SŪNŪS. Andriaus Valučko romano antroji dalis, 426 puslapiai. Kaina $4.00

LIETUVIŲ LIAUDIES MENAS, jo meninių formų plėtojimas' nagrindai. Paulius Galaunė, didelė knyga su daugybe paveikslų, gerame popieriuje. Kaina $8.50

SIAURUOJU TAKELIU, K. B. Kriaučiūno atsiminimai iš Lietuvos ir iš Amerikos lietuvių gyvenimo. 178 psl., kaina $2.00

TIKRA TEISYBĖ APIE SOVIETŲ RUSIJĄ, arba komunistų diktatūra faktų šviesoje. Trumpa bolševizmo istorija ir valdymo praktika. Labai daug informacijų, 96 psl. Kaina ..... 50 Cnt.

NEPRIKLAUSOMOS LIETUVOS PINIGAI, parašė Jonas Karys, labai daug paveikslų, 255 psl. gera popiera. Kaina $5.00

AR ROMOS POPIEŽIUS YRA KRISTAUS VIETININKAS? Parašė kunigas M. Valadka. Svarbu susipažinti. Kaina $1.20

MILŽINO PAUNKSMĖ, Balio Sruogos trilogiška istorijos kronika, 73 psl., didelio formato, gera popiera, kaina $2.50

KODĖL AŠ NETIKIU Į DIEVĄ? Atvira nuomonė, įdomūs argumentai. Kaina ..... 20 Cnt.

ALTORIŲ ŠEŠĖLY. V. Putino-Mykolaičio romanas trijose dalyse. Autorius, pats buvęs kunigas, aprašo, kaip kunigas Vasaris išsižadėjo kunigystės dėl moterystės. Visos trys dalys įrištos į vieną knygą, kieti viršai, 631 puslapis Kaina $6.00

LIETUVA BUDO. Stepono Kairio labai vaizdžiai ir įdomiai parašyti atsiminimai, kaip Lietuva kėlėsi iš miego, geriausia dovana kiekviena proga, gražiais kietais viršeliais, ilustruota, 416 puslapių, didelio formato. Kaina $5.50

ŽEMAIČIŲ KRIKŠTAS, P. Abelkio istorinis romanas iš žemaičių krikšto laikų, kieti apdarai $3.50

ŽEMĖ DEGA, J. Savicko karo metų (1939-1945) užrašai. Pirmoji dalis 453 psl. Kaina $4.50

ŽEMĖ DEGA, J Savicko užrašų antroji dalis, 414 psl. kaina $4.50

SOCIALIZMO TEORIJA. Trumpai ir aiškiai parodo, kaip keitėsi visuomenės santvarka ir kodėl ji dar keisis. Kaina ..... 25 Ct.

IŠĖJUSIEMS NEGRĮŽTI, M. Katiliškio meistriškas aprašymas, kaip karui einant prie galo tūkstančiai lietuvių bėgo į Vakarus nuo rusų 'vaduotojų', 536 psl. Kaina $5.00

SUŽADĖTINĖ. J. Titinio 15 trumpų pasakojimų. 180 psl. Kaina .. $2.00

BARABAS. Paer Lagerkvisto istorinė apysaka, laimėjusi Nobelio premiją. Kaina $2.25

ŽEMAITĖS RAŠTAI. Garsiosios mūsų rašytojos pirmojo karo metu Amerikoje parašyti vaizdeliai su rašytojos paveikslu, 128 puslapiai, kaina ..... 50 Ct.

LIETUVIŲ KALBOS GRAMATIKA. Parašė dr. D. Pilka. Pritaikinta Amerikos lietuviams, 144 puslapių. Kaina $1.00

CEZARIS. Mirko Jesulič romanas trijose dalyse, kiekviena dalis po $2, ara visos 3 dalys $6.00

NAUJA VALGIŲ KNYGA, parašė M. Michelsonienė, 250 įvairių lietuviškų ir kitų tautų valgių receptų, 122 puslapiai. kaina $1.25

POPIEŽIAI IR LIETUVA, kunigo M. Valadkos parašyta knyga, 250 puslapių. Kaina $2.50

A KISS IN THE DARK, J. Jazvino anglų kalba sodrūs vaizdeliai. Kaina kietais viršeliais $2.00, o minkštais viršeliais $1.00

ATLAIDŲ PAVĖSYJ, P. Abelkio romanas iš Žemaičių Kalvarijos praeities, 467 psl. Kaina $4.00

VISUOTINAS TVANAS. Ar galėjo toks tvanas būti ir ką apie tai sako mokslas? Kaina ..... 25 Cnt.

SOCIALDEMOKRATIJA IR BOLŠEVIZMAS. Pagal Kautskį, naujausiomis žiniomis papildyta tuo klausimu knygutė. Kaina.. 25 Cnt.

SOCIALIZMAS IR RELIGIJA. Parašė E. Vandervelde, vertė Vardūnas. Kaina ..... 25 Cnt.

TAVO KELIAS Į SOCIALIZMĄ. Parašė Leonas Bliumas. Trumpas socializmo aiškinimas. Kaina 25 c.

JUOZAS STALINAS, arba kaip Kaukazo išponis buvo pasidaręs Rusijos diktatoriu. Kaina 25 Cnt.

DĖL LAISVOS LIETUVOS. Lietuvos socialdemokratų raštai dėl bolševikų okupacijos ir teroro Lietuvoje. Kaina ..... 25 Cnt.

LIETUVOS SOCIALDEMOKRATŲ PARTIJOS PROGRAMINĖS GAIRĖS, 32 psl., kaina ..... 25 Cnt.

VLIKO GRUPIŲ KOMISIJOS PRANEŠIMAS, arba kodėl musuose nėra vienybės, 80 psl., kaina .. $1.00

SENOVĖS LIETUVIŲ PINIČAI nuo seniausių laikų iki Lietuvos nepriklausomybės galo 1795 metais. Parašė Jonas Karys, daugybė paveikslų, 396 psl., geras popierius, kaina $10.00

Užsakymus ir pinigus prašome siųsti šiuo adresu:

KELEIVIS

636 E. Broadway —:— So. Boston, Mass.

IŠ SAULĖTOS FLORIDOS

MIAMI, FLA.

Našlių karaliene išrinkta V. Venckienė

Moterų Klubas vasario 26 d. surengė banketą, kuriame buvo renkama ir našlių karalienė.

Banketą pradėjo pirm. J. Nevienė ir pavedė toliau vadovauti M. Aleknienei. Davusi žodį Klubo pirm. A. Kadsel, banketo vadovė išsaukė svečius iš kiekvienos valstybės. Pasirodė, kad jų daugiausia būta iš Massachusetts, pora buvo ir iš Aliaskos.

Karalienė išrinkta Valerija Venckienė, kuri kararium pasirinko Praną Mockų, kuriam antrus metus teks turėti našlių karaliaus vardą.

Moterų Klubo primininkė J. Nevienė kukliomis dovanomis apdovanojo veiklias klubo nares Juliją Šimkienę ir Oną Balmanienę.

Vėliau buvo šokiai.

Bankete mačiau Sidlus iš Hyanis, Mass., Vinciūnus iš Cambridge, Mass., Zabičius iš Jamaica Plain, Mass., Antaniną Mockienę iš Dorchesterio, Mass.

Mirė J. Bubnie

Mirė John Bubnie, čia išgyvenęs 23 metus (atsikėlė iš Long Island, N. Y.). Velionis priklausė ir Miami Lietuviu Klubui, buvo jo vienas iš organizatorių, ėjo direktoriaus ir kitas pareigas valdyboje.

Liko liūdinti žmona Ona, su kuria velionis išgyveno virš 50 metų. Aš savo ir draugų vardu reiškiu jai užuojautą, o velioniui ramiai ilsėtis Dėdės Samo žemėje.

L. J. Stasiulis

MANCHESTER, CONN.

Liūdime netekę J. Vildžiaus

Manchesterio Lietuvių Choras siunčia užuojautą poniai Vildžiuvienei, jos sūrui Gediminui ir dukteriai ju vyrui ir tėveliui Jonui Vildžiui mirus.

Velionis Jonas Vildžius, po antrojo pasaulinio karo atvykęs iš Vokietijos į Manchesterį, tuoj įsijungė į vietos lietuvių visuomenini gyvenimą. Pats daug dirbo ir daug savo lėšomis rėmė. Buvo malonus žmogus.

Suradęs gyvenimo drauge, ją vedė ir apsigyveno Chicagoj. Ten ir mirė.

Lietuvių Choras liūdi, kad toks vertingas visuomenės narys taip anksti amžinai atsiskyrė. Malonus, drauge Jonai, ilsėkis Dėdės Samo laisvoje žemėje!

Choro valdyba ir nariai

FORDHAM LAUKIA LIETUVIŲ STUDENTŲ

Fordham universitete bus lituanistikos semestras, jei atsiras nors 25 studentai, kurie nori jį lankyti. Registruotis reikia iki kovo 30 d., kartu atsiųsti ir $36 čekį, kuris bus grąžintas, jei semestras neįvyks.

Studentams už mokslą sumokėti bus ieškoma stipendijų.

Mokslas prasidės liepos 31 d. ir tęsis iki rugpiūčio 14 d.

Bus dėstoma lietuvių kalba, lietuvių tautos ir kultūros istorija, literatūra ir tautosaka.

Lietuviškas jaunimas turėtų šitą progą išnaudoti. Gilesnis lietuvių kalbos, literatūros ir istorijos pažinimas padarys jaunosios kartos lietuviškumą sąmoningesnį, o tuo pačiu sustiprins ir pačią lietuvių visuomenę.

Tais reikalais kreiptis:
Lithuanian Program
Fordham University
New York 58. N. Y.

CLEVELAND, OHIO

Mirė Algirdas Goštautas

Vasario 23 d. Clevelande mirė Algirdas Goštautas (Olgierd Gosztowt). Velionis buvo agronomas ir Lietuvoje daugiausia dirbo didelių ūkių administratorium. Kurį laiką administravo Komaro, Fledžinskio ir kt. dvarus. Per karą atsidūrė Vokietijoje ir vėliau atvyko Amerikon. Gyveno Baltimorėj, Md., New Jersey, Bostone ir paskutiniu laiku Clevelande.

Velionis paėjo iš senos lietuviškos Goštautų giminės ir artimai sugyveno su lenkų kultūriniu gyvenimu. Buvo skrupulingai teisingas žmogus ir turėjo aukštą garbės pajautimą.

Gyvendamas Bostone buvo prisidėjęs prie pastangų išvystyti lietuvių-lenkų kultūrinį bendradarbiavimą.

Mirė būdamas 57 metų nuo kraujo indų išsiliejimo smegenyse. Velionis paliko giminių Lietuvoje, Lenkijoje, Sibire ir berods Clevelande. Tegul jam būna lengva Amerikos žemė.

ATSIUNTĖ PAMINĖTI

Į SAULĖTEKĮ, romanas, parašė Alė Rūta, 298 psl., kaina minkštais viršeliais $1, kietais—$1.50, išleido Nidos Knygų Klubas (1-2 Ladbroke Gnds, London W II Gr. Britain).

OKULTINIAI PATYRIMAI, parašė ir išleido Jonas Vadis, 143 psl., kaina $2.00.

PRADĖJO "EASTER SEAL" VAJŲ

Prezidentas John F. Kennedy pradėjo "Easter Seal" ar velykinių ženklelių vajų priimdamas iš dvynukių Patricijos ir Paulos Weber pirmuosius ženklelius. Vajaus pirmininkas Art Linkletter duoda lapą ženklelių mažajai Paulai, kad ji įteiktų prezidentui, o jos sesutė laiko visą glėbį dovanų prezidento vaikams.

SOC. INTERNACIONALO SVEIKINIMAS

Britanjios Lietuvių Sąjungos pirmininkas J. Vilčinskas (jis yra ir Lietuvos Socialdemokratų Partijos Delegatūros atstovas) Vasario 16-sios minėjimo Londone proga iš Socialistų Internacionalo gavo tokį sveikinimą:

Mielas drauge Vilčinskai,

Maloniai prašau Tamstą perduoti jūsų tautiečiams, susirinkusiems šia iškilminga proga, mūsų sveikinimus ir geriausius linkėjimus. Šiais laikais, kai Sovietų Sąjunga dažnai su tokiu veidmainiavimu pasisako apie senojo tipo kolonializmą, pravartu prisiminti, kad jūsų kraštas buvo vienas iš pirmųjų aukų naujojo tipo kolonializmo, kurį įvedė Sovietų Sąjunga; jūsų kraštas taip pat vienas iš pirmųjų turėjo progos patirti rusų politikos—ardyti tautas, nenorėjusias pasiduoti Stalino komunizmui—pasėkmes.

Nebūtų perdaug prašyti žmonių, kurie parodė tokį didvyriškumą, nenustoti vilties. Mes esame įsitikinę, kad dabar vykstanti titaniška kova bus išspręsta taikiu būdu po kietų derybų. Jūs galite būti tikri, kad demokratinis socializmas tvirtai stovės tiek už tautoms laisvės atstatymą, tiek už žmogaus teisių atstatymą.

Siunčiu šiuos sveikinimus su ypatingu malonumu, nes jūsų sąjunga susirenka Tamstai pirmininkaujant. Nors tas išrinkimas reiškia pagarbą Tamstai asmeniškai, bet aš tą suprantu taip pat kaip pripažinimą demokratinio socializmo reikšmės laisvosios Lietuvos problemų sprendimui.

Nuoširdžiai Jūsų

Albert Carthy
Sekretorius

SKAITYTOJŲ BALSAI

Gerbiamoji administracija,

Siunčiu prenumeratą ir vieną dolerį aukoju už tuos, kuriems Keleivis veltui siunčiamas, nes jie nepajėgia mokėti. Aš manau, kad tam tikslui galėtų ir kiti aukoti pagal savo išgalę.

Jonas Juodokas
Lawton, Mich.

* * *

Gerbiamieji,

Keleivio Nr 5 skaičiau, kad A. Šuminas iš Vokietijos trokšta Keleivį skaityti, bet neturi dolerių prenumeratai sumokėti.

Suprasdamas, kaip sunku yra, kada žmogus ko trokšti, bet negali įsigyti, siunčiu $4 čekį ir prašau tam prieteliui Keleivį siųsti. Lai būna jam linksma valanda, kada jis sulauks Keleivio'

B. Simonavičius
Providence, R. I.

Siunčiu $4.00 už A. Šuminą, kuris nepajėgia pats sumokėti. Prašau jam Keleivį siųsti.

Petras Žygelis
Tewksbury, Mass.

Administracijos pastaba:

Ačiū bičiuliams Simonavičiui, Žygeliui ir Juodokui, atsiliepusiems į A. Šumino prašymą. Laikraštį jis dabar gaus virš dviejų metų. Bet mes siunčiame Keleivį visai eilei asmenų, kurie negali prenumeratos sumokėti, bet nori laikraštį skaityti. Tą darysime ir ateityj, o mūsų laikraščio bičiuliai gal prie progos prisimins ir tuos skaitytojus.

VELYKOS ARTĖJA
SIŲSTI VELYKOMS DOVANŲ SIUNTINĮ DRAUGAMS IR GIMINĖMS Į VISAS USSR DALIS YRA LENGVA IR PATIKIMA PER

COSMOS PARCELS EXPRESS CORPORATION

(Licensed by INTOURIST)
COSMOS TURI DAUG METŲ PATYRIMĄ IR TŪKSTANČIUS PATENKINTŲ KLIENTŲ
Siuntiniai Apdrausti • Pristatymas Garantuotas
GAVĖJAS NIEKO NEMOKA
Rašykite arba aplankykite Jums artimiausius
MŪSŲ SKYRIUS:

PASSAIC, N. J.	176 Market St.	Tel. SR 2-6387
DETROIT, MICH.	6440 Michigan Ave.	Tel. TA 5-8050
WATERBURY, CONN.	6 John Street	Tel. PL 6-6766
PHILADELPHIA 23, PA.	530 West Girard Ave.	Tel. WA 2-4035
NEWARK 3, N. J.	428 Springfield Ave.,	Tel. BI 3-1797
NEW YORK 3, N. Y.	39 Second Avenue	Tel. AL 4-5456
BROOKLYN 7, N. Y.	600 Sutter Avenue	Tel. DI 5-8808
BROOKLYN 21, N. Y.	506 Wilson Ave.	Tel. HY 1-5290
CHICAGO 22, ILL.	2222 W. Chicago Ave.	Tel. BR 8-6966
CHICAGO 29, ILL.	2439 West 69th Street	Tel. WA 5-2737
CLEVELAND 13, Ohio	2683 W. 14th Street	Tel. TO 1-1068
PATERSON 1, N. J.	99 Main Street	Tel MU 4-4619
LAKEWOOD, N. J.	126 4th Street	Tel. FO 3-8569
VINELAND, N. J.	West Landis Ave. (Greek Orthodox Building)	
PITTSBURGH 3, Pa.	1015 East Carson St.	Tel. HU 1-2750
WORCESTER, Mass.	174 Millbury Street	Tel. SW 8-2868
NEW HAVEN, Conn.	6 Day Street	Tel. LO 2-1446
HAMTRAMCK, Mich.	9350 Jos. Campau	Tel. TR 3-1666
SAN FRANCISCO, Cal.	2076 Sutter Street	Tel. FI 6-1571
ROCHESTER, N. Y.	583 Hudson Ave.	Tel. LO 2-5941
GRAND RAPIDS, MICH.	414 Scribner Ave. N. W.	Tel. GL 8-2256
JERSEY CITY, N. J.	75 Bright St. kampas Jersey Ave.	

Vineland, N. J. skyrius atidarytas tik penktadieniais, šeštadieniais ir sekmadieniais

MES ATLIEKAME...
VISOKIUS SPAUDOS DARBUS

Jei Jums reikia —
- *Biznio kortelių*
- *Spausdintų vokų*
- *Laiškams antgalvių*
- *Programų ar plakatų*
- *Bet kokiai pramogai biletų*
- *Draugijoms įstatų ar blankų*

"Keleivio" spaustuvė padarys Tamstoms viską ir prisiųs. Prašome kreiptis šiuo adresu:

"KELEIVIS"
636 E. Broadway, So. Boston 27, Mass.

VIETINĖS ŽINIOS

ALT Sandaros 7 kp. susirinkimas

Sandaros 7-sios kuopos narių mėnesinis susirinkimas bus sekmadienį kovo 19 d. 2 val. po pietų savoj salėj. Visi nariai privalo dalyvauti.

Juozas Lekys, sekr.

S. Griganavičius Arlausko vietoje

So. Bostono Lietuvių Piliečių Draugijos iždininku mirusio Juozo Arlausko vietoje direktoriai paskyrė Stasį Griganavičių, draugijos direktorių.

S. Griganavičiui išėjus iš direktorių, liko laisva vieta. Turėtų įeiti iš eilės daugiausiai gavęs balsų, bet nelaimė, kad šį kartą O. Ivaškienė ir A. J: Namaksy yra gavę po lygų balsų skaičių. Statutas nenumato, kaip tokiu atveju pasielgti, jei vienas iš minėtų kandidatų savanoriškai neatsisakys.. Tokiu atveju manoma skelbti rinkimus vienam direktoriui išrinkti.

K. Gudienė tebeserga

Senai Keleivio skaitytojai Kunigundai Gudienei iš Cambridge prieš porą savaičių New England ligoninėj padaryta operacija. Ligonė sveiksta, bet čar kurį laiką turės pabūti ligoninėj. Linkime jai greičiau pasveikti ir grįžti namo.

Pakalbinkim draugue ir kaimynus užsisakyti "Keleivį." Kaina metams tik $4.

Siųskite dovanų siuntinius giminėms į Lietuvą, kvieskite gimines iš Lietuvos nuolatiniam apsigyvenimui ar vizitui Amerikoje, važiuokite aplankyti gimines Lietuvoje per

COSMOS PARCELS EXPRESS CORP.
174 Millbury Street
WORCESTER, MASS.
Tel. SW 8-2868

COSMOS TRAVEL BUREAU
skelbia
1961 EKSKURSIJAS Į LIETUVĄ
Apžiūrėk miestus—Aplankyk gimines.
Specialinės grupinės ekskursijos ruošiamos lėktuvais arba laivais

DVI SPECIALIOS KELIONĖS
Su M. S. BATORY
Į LENINGRADĄ
Balandžio 13 ir Liepos 11—1961

Vietų skaičius ribotas
Reikia rezervuotis iš anksto

Mes taip pat padedam atkeliaut jūsų giminėm iš USSR

SMULKESNIŲ ir PILNESNIŲ INFORMACIJŲ
rašykite arba skambinkite
COSMOS TRAVEL BUREAU, Inc.
45 West 45th Street
New York 36, N. Y.
Telefonas CIrcle 5-7711

MIRĖ VINCAS JAKŠTYS

Kovo 2 d. Philadelphijoj po ilgos sunkios ligos mirė Vincas Jakštys—Senas Vincas, paskutiniuoju metu bolševikų neva labai gerbiamas "liaudies rašytojas ir poetas," nors jo kūryba didesnės literatūrinės vertės neturi.

V. J. gimė Kapsų kaime 1880 m. 1900 metais išvyko į Angliją, čia dirbo anglių kasykloj ir siccialistų leid ž i amame "Rankpelny." 1910 atvyko į Bostoną, ir kai pasirodė "Laisvė", joje dirbo raidžių rinkėju. 1914 m. velionis buvo išrinktas LSS leidžiamos "Kovos" administratoriu. Iš ten pasitraukęs, iki mirties gyveno Gibbstown, N. J., netoli Philadelphijos.

Kai 1930 metais prasidėjo skilimas komunistų eilėse Senas Vincas buvo irgi pasitraukęs nuo maskvinių komunistų ir dar ilgai po Leono Prūseikos kapituliacijos jis dar ilgai rašinėjo "Naujojoj Gadynėj." Tik "N. G." sustojus, jis vėl pasidarė kiek ištikimesnis komunistinių laikraščių bendradarbis ir tą savo "atkrypimą" į liniją teisindavo tuo, kad "Laisvė" kai kada už rašinius apmokėdavo. Pačiu paskutiniu laiku gėrėdavosi "Tarybų Lietuvos" atsiekimais, bet ir tą darė nebe vilties, kad gal ir jį palies honorarų malonus dvelkimas iš "Tarybinės."

Velionis yra rašęs eilėraščių ir prozos dalykų.

MŪSŲ ATSTOVO ANGLIJOJ NAUJAS ADRESAS

J. Venskunas
1 Stewart Street,
Mossend, Bellshill
Lanarkshire, Scotland.

VIETA PENSININKUI (KEI)
Išnuomuoju kambarį ir taisau valgį pensininkui vyrui ar moteriai. Gražus namas, farma. Šaukit telefonu: MO 8-3569 Walpole, Mass., ar rašykit
Mrs. Bernice Stonis
1549 Washington St.,
Walpole, Mass. (12

Jieškojimai

Pranas Baranauskas, Lietuvoje, ieško Antano Aulinsko, kurs išvažiavo iš Lietuvos 1944 m. Paskutinį laiką gyveno Radviliškyje ir tarnavo geležinkelio stotyje. Taip pat paieško Bronės ir Viliaus Bančauskų iš Kretingos, kurie turėjo du sūnus, Henriką ir Vytautą. Išvažiavo iš Lietuvos 1944 m., paskutinį laiką gyveno Šiauliuose, Vilniaus g-vėj. Rašykit:
Pranas Baranauskas
Radviliškis, Maironio g-vė 47
Lietuvos T. S. R. (11

Ieškau Frank Valantino. Jis prieš 18 metų išvažiavo, palikęs žmoną ir du vaikus. Sakėsi važiuojąs pas švogerį Janiką į Brighton, Mass. Kas apie jį praneš, gaus $5.00. Taip pat ieškau Raimundo Strakšo iš Barstyčių par. 1913 metais jis dirbo pas kriaučius Chicagoje. Ieškau Vlado Vasiliausko, kurs 1914 m. gyveno Kensington, Ill, ir Marelės Žilinskaitės, kuri 1915 m. gyveno Kensington, 115th St., ieškau ir Juozapo Tonilos iš Lazdijų, Suvalkų gub. Su juo dirbau vario kasyklose Mich. Atsilepkite adresu:
Jonas Montvidas
12128 Mitchell St.,
Hamtramck 12, Mich. (11

Marytė Varanavičiūtė, Lietuvoje, ieško savo tetos Marijos Belevičiūtės-Urbonienės. Jos vyro Prano Urbono. Jie seniau gyveno ir gal tebegyvena New Yorke. Jie patys ar juos žinantieji rašykite:
Mrs. O. Songaila
709 Warren St.,
Harrison, N J.

Nikodemas Matusevičius, Sibire, ieško savo sesers Onos Matusevičiūtės-Vetkuvienės. Jos vyras Kazys Vetkus ir vaikai Jonas ir Teresė. Anksčiau gyveno Chicagoje ir turėjo namus ir saliūną. Kilę iš Vilkaviškio apskr., į Ameriką atvyko prieš pirmąjį karą. Jie patys ar juos žinantieji rašykite:
Juozas Maceina
10727 So. Homan Ave.,
Chicago 55, Ill.

Ieškau Konstantino Korčekovo. 1924 m. gyveno Kuboje, Manaty provincijoje. Jis pats ar apie jį žinantieji atsiliepkite adresu:
V. Rekstis
R R 1
Eden, Ont., Canada (11

Šv. Rašto Tyrinėtojų SKELBIMAS

ŽMOGAUS NAUDA

Tai kasgi gaus tų palaimų, kurias Viešpats yra pažadėjęs? Ar tik tie žmonės, kurie nueis į dangų? Šventraštis atsako kad ne. Į dangų pateks tik mažas žmonių pulkelis, ir toji dangaus gyventojų klasė dabar yra beveik surinkta. Bet atėjo laikas visam pasauliui gauti Dievo palaimas. Rašydamas apie šiuos laikus, Dievo Pranašas sako: "Jei teisingas žmogus nusikreipia nuo savo teisybės ir pradeda nedorai elgtis, ir numiršta nedorume, tai jis numirs delei savo nedorumo, kurį jis darė. Bet jei nedoras žmogus nusikreipia nuo savo nedorumo, ką jis buvo daręs, ir elgiasi teisingai ir sulig įstatymų, tai tas užlaikys savo sielą gyvą."—Ezekielis 18:26, 27.

Dabar privalome raginti žmones pamesti piktus darbus ir kreiptis prie teisybės, tikėti į Viešpatį Jėzų Kristų ir gerai daryti; o pažadėjimas yra toks, kad tie, kurie taip darys, nebemirs. Jėzus ir kalbėjo apie šiuos laikus, kuomet pasakė: "Ištikrųjų, sakau jums, jei kas laikys mano žodžius, tas nematys mirties per amžius." (Jono 8:51) Jūs gi negalėtumėte užlaikyti Viešpaties Jėzaus kalbą, jei nepažintumėte jos; bet kuomet jūs pažinsite ją ir užlaikysite, tuomet šitas pažadėjimas išsipildys ant jūsų. Ir vėl Jėzus pasakė: "Kas gyvas yra ir tiki, tas niekad nemirs." (Jono 11:26) Niekas negali tikėti, kei jis nėra pamokintas kaip tikėti; o tikėdamas jis turi tikėti į Viešpatį ir jo pažadėjimus. Kadangi žietie pažadėjimai tur išsipildyti Kristaus karaliavimo metu, ir kadangi turime aiškių įrodymų kad senasis pasaulis jau pasibaigė ir Kristaus karalija prieartino, galima tikrai pasakyti kad yra milijonai žmonių, kurie dabar gyvena ant žemės, kurie galės nebemirti, jeigu jie klausys Viešpaties. Dievas buvo patvarkęs taip, kad iki šiol žmonės negalėio apie tai žinoti, bet dabar tie dalykai pradeda aiškėti.

(Bus daugiau)

Skelbia:
Jurgis Vanagas
3954 E. 41st St., Cleveland 5, Ohio

Mes turime nasiskaitymui lapeliu, (Tracts, paskaitos iš Šv. Rašto) ir atsiųsime nemokamai šitas knygutes, tik parašykit mums.
Dievo Karalystės Žinios; Tėvas sūnus ir šventoji Dvasia; Dievas ir protas; Štai jūsų Karalius; Tiesa apie pragarą.

Todėl ir jūs būkite gatavi ir jaukite, nes žmogaus Sūnus ateis netikėtoje valandoje.

Vedybos

Ieškau geros pusamžės moters, kuri turi didele farmą su mišku geram bizniui. Fotografijas gražinsiu. Daugiau laišku. Į teisingus laiškus atsakysiu.
Perduoti Kajetonui
1301 Herkimer Street,
Baltimore 23, Md. (11

Noriu susipažinti su moterimi našle ar gyvanašle nuo 55 iki 65 metų. Esu 58 metų. Rašykit:
Antanas Kazilionis
1500 W. 67 Street,
Chicago 36, Ill. (11

Susivienijimas Lietuvių Amerikoje

Jungia lietuvius bendram lietuviškam darbui, auklėja tautinį solidarumą, rūpinasi išlaikyti lietuvybę ir remia kovas dėl Lietuvos laisvos ateities.

SLA GYVYBĖS APDRAUDA IKI $10,000.

SLA—TAUPOMOJI APDRAUDA iki $10,000 dešimčiai ir dvidešimčiai metų ypatingai naudinga jaunimui. Po 10 ar 20 metų apsidraudęs gauna pilną apdraudos sumą.

SLA—mažamečių apdrauda—rimtas aprūpinimas ateičiai.

SLA—SVEIKATOS ir NELAIMINGŲ ATSITIKIMŲ apdrauda duoda pašalpos iki $325 į mėnesį.

SLA apdrauda—SAUGI, NELIEČIAMA ir NEPRARASTINA. SLA nariu galima būti nuo gimimo dienos iki gilios senatvės.

Daugiau žinių apie SLA darbus ir apdraudas galite gauti SLA kuopuose, kurios yra visose žymesnėse lietuvių kolonijose ir SLA Centre. Rašykite tokiu adresu:

Dr. M. J. VINIKAS
307 West 30th Street, New York 1, N. Y.

Vietinės žinios

JUOZAS ARLAUSKAS

Vasario 27 d. 5 val. ryto Caney ligoninėj Bostone ilgai negalavęs mirė mūsų visų mylimas Juozas Arlauskas. Kovo 2 d. jis palaidotas Šv. Marijos kapinėse Needham, Mass. Jis paliko liūdinčius savo mylimą žmoną Juliją, 16 metų sūnų Juozą, brolį Antaną, gyvenantį Brooklyne, seserį Antaniną ir motiną gyvenančias Lenkijoje, dėdę Motiejų Abišalą Bridgewateryj ir daug daug draugų.

Juozas Arlauskas gimė 1907 m. kovo 17 d. No. Abington, Mass. 1922 m. jis tėvų išvežtas į Lietuvą, Trakų apskr. Onuškių par. Gudakiemių kaimą. Ten jis praleido vaikystės dienas, vėliau mokėsi Aukštadvario progimnazijoj, Alytaus gimnazijoj, 1931 m. jis grįžo į Ameriką pas dėdę M. Abišalą ir apsigyveno Lynn, Mass.

Jis tuoj stojo į lietuvišką veiklą, įsirašė į SLA, Sandarą, Piliečių Klubą ir kitas organizcijas.

1938 m. vasario 20 d. Juozas vedė Juliją Platakiūtę iš Needham. Mass. ir apsigyveno So. Bostone. Kadangi čia norintiems veikti dirva buvo labai plati, tai, atrodė, kad mūsų Juozui to ir tereikėjo: Nuo to laiko be Juozo Arlausko neapsiėjo nė vienas lietuviškas visuomeninis darbas.

1944 m. velionis įsigijo nedidelį alaus sandėlį ir per trumpą laiką savo malonios žmonos padedamas jį smarkiai išplėtė.

Velionis buvo dosnus visiems geriems reikalams. Jo sunkvežimis buvo lyg visuomenės nuosavybė. Jei kas norėjo veltui ką nors kur nuvežti ar atvežti, žinojo, kad reikia kreiptis į Juozą ir kad jis tą visuomet padarys.

Velionis per kelerius pastaruosius metus nesveikavo, bet iš visuomeninės veiklos nepasitraukė. Jis iki paskutiniųjų savo gyvenimo dienų nevienoje organizacijoje ėjo atsakingas pareigas: So. Bostono Lietuvių Piliečių Draugijos iždininko, Sandaros I-sios apskrities, Amerikos Lietuvių Tarybos skyriaus vicepirmininko, SLA 2-sios apskr. pirmininko, SLA 43 kuopos iždo globėjo.

Jis dalyvavo beveik visuose Amerikos lietuvių seimuose bei didžiuosiuose suvažiavimuose ir beveik visuomet savo lėšomis.

Visoj savo veikloj velionis Juozas laikėsi demokratiškų principų, to reikalavo ir iš kitų, todėl kai kada jam tekdavo susiremti su savo kaimynais. Bet jam mirus, atrodė, kad jis neturėjo nė vieno priešo, nes jam paskutinės pagarbos pareikšti atėjo minios žmonių ne tik iš Bostono, bet ir Worcesterio, Brocktono, Lynno ir kitur. Įvairių pažiūrų žmonės dalyvavo jo šermenyse ir laidotuvėse. Jo karstas skendo gėlėse.

Velionies šeimas reiškiu mano giliausią užuojautą, o Juozui tebūna ramu ilsėtis Dėdės Samo žemėje.

Juozas Lekys

Mirė A. Ambroze

Vasario 28 d. mirė Zigmas Ambroze, 67 metų amžiaus, gyvenęs Dorchesteryj 87 Savin Hill Ave. Kovo 7 d. palaidotas N. Kalvarijos kapinėse.

Velionis paliko liūdinčius žmoną Mariją Grilevičiūtę-Ambroze, sūnus Vincą, James, dukteris—Nellie M. Entas, Marie D. Clarey, Frances B. Mazukaitienę, Reginą A. Vaičiūlėnienę, du pusbroliu—Vincą Ambroze (Roslindale) ir Juozą Genevičių (So. Bostone).

Velionis Zigmas buvo kilęs iš Trakų apskr. Kaišedorių par. Mažionių kaimo. Į Ameriką atvyko 1912 m. ir visą laiką gyveno Bostono apylinkėje, priklausė So. Bostono Lietuvių Piliečių Draugijai, Sandaros 7-ai kp., SLA 328 kp. ir kt.

Laidotuvėmis rūpinosi jaunas Dorchesterio lietuvis graborius Joseph C. Lubinas, kurio koplyčia yra 12 Savin Hill Ave.

J. Lekys

B. Vasienė išvyko į Toronto

Bronė Vasienė, inž. J. Vasio žmona, praeitą penktadienį išvyko į Toronto dalyvauti savo svainio dr. A. Šapokos laidotuvėse.

Cibai buvo Montrealyj

Inž. Edmundas Cibas su žmona ir sūnumi praeitą savaitgalį buvo išvykę į Montrealį dalyvauti Cibienės giminaitės vestuvėse.

Nepamirškite šio šeštadienio

Atsiminkime, kad šį šeštadienį, kovo 18 d. Strand salėje (376 Broadway So. Bostone) SLA 359 kuopa rengia malonų kortų vakarą. Pradžia 7 val. vak.

Komitetas nuoširdžiai kviečia visų SLA kuopų narius, gyvenančius Bostone ir apylinkėj, su savo draugais ir pažįstamais atsilankyti.

Bus gardžių užkandžių ir gerų dovanų. Visiems bus linksma, malonu ir įdomu.

Komitetas

Bostonas sudorojo Brooklyną

Šeštadienį, kovo 11 d. So. Bostono Lietuvių Piliečių Draugijos šachmatininkai draugijos patalpose laimėjo Rytų apygardos pirmenybes, įveikdami Brooklyno Lietuvių Atletų Klubą santykiu 4:1. Taškus Bostonui laimėjo: Ged. Šveikauskas, J. Vilkas, Algis Makaitis ir Leopoldas Šveikauskas. Tik vienas S. Trojanas pelnijo Atletų Klubui garbės tašką, įveikęs P. Kontautą. Bostono antroji komanda (Starinskas, Keturakis, R. Karosas, Kazlauskas ir A. Ivaška) liko be darbo, nes New Yorko vyrai atvyko tik su viena A kl. komanda.

Jaunių grupėj laimėjo Algirdas Leonavičius su 4-0 taškų, Ramūnas Girnius ir Kazimieras Vaičaitis po 2½, toliau Bichnevičius ir Jz Venckus. Jaunučių grupėj pirmą vietą laimėjo Kęstutis Girnius su 5-0 taškų, Jonas Daugirdas 4-1, Jurgis Vileniškis 2½, Tomas Žičkus 1½, L. Eitas ir V. Adomavičius po 1 tš.

Dovanas laimėtojams išdalino dr. A. L. Kapochy ir Kazys Merkis. So. Bostono šachmatininkams antrukart atiteko New Yorko inžinierių skirtojo taurė. P-bes aplankė M. S. C. A. vadovybės nariai: G. Nute, J. Burgess, R. Tirrell, dr. G. Katz, kurie draug su p-bių dalyviais buvo pavaišinti užkandžiais, kuriuos paruošė B. Kapočienė ir M. Rose.

P-bės buvo užbaigtos žaibo turnyru (10 sek. ėjimas). Dalyvių buvo 16, įskaitant svečius amerikiečius. Laimėjo Algis Makaitis, Juozas Vilpišauskas, Edv. Staknys (pastarieji du iš Brooklyno). Jie visi trys pelnijo po 4-1 tš.

Kaip matome, Bostono šachmatininkai šiose pirmenybėse puikiai pasirodė, pagriebdami visas pirmąsias vietas.

Kaziuko Mugė

Kaip kiekvienais metais, taip ir šiemet Bostono skautės rengia įdomią Kaziuko mugę Verbų sekmadienį. Plačiau apie tai kitą savaitę.

Nurodytas klaidingas adresas

Praeitame numery nurodytas klaidingas Liet. Benruomenės N. Anglijos rinkimų komisijos adresas. Jos tikras adresas yra toks:

359 Broadway, So. Boston
Telefonas AN 8-5040

Atvyko prof. J. Puzinas

Prof. J. Puzinas atvyko iš Philadelphijos Lietuvių Enciklopedijos 24-jo tomo jo redaguojamos dalies spausdinimo prižiūrėti.

Minės dr. J. Šliūpo 100-jį gimtadienį

Kovo 8 d. suėjo 100 metų nuo didžiojo laisvės kovotojo lietuvių patriarcho dr. Jono Šliūpo gimimo.

ALT Sandaros 7-ji kuopa nutarė tą svarbų įvykį atžymėti ir kviečia visus geros valios lietuvius, laisvės mylėtojus prie to prisidėti atsilankant į tą minėjimą, kuris **bus šį sekmadienį, kovo 19 d. 5 val. vak. Sandaros salėje (124 F St. So. Bostone).**

Atsilankiusieji bus skaniai pavaišinti, vėliau galės ir pašokti, nes bus muzika.

Juozas Lekys
Sekretorius

Z. Kiliulienė minėjo vardadienį

Keleivio skaitytojai S. ir Z. Kiliuliai neseniai iš Dorchesterio persikėlė gyventi į So. Bostoną. Kovo 9 d. naujame bute Zofija Kiliulienė artimųjų tarpe paminėjo savo gimtadienį. Sveikiname!

Lietuviams evangelikams žinoti

Šį sekmadienį, kovo 19 d. 3 val. po pietų latvių liuteronų bažnyčioj (41 Highland St., Roxbury) bus Bostone ir jo apylinkėse gyvenantiems lietuviams evangelikams pamaldos, kurias laikys kun. Petras Dagys iš New Yorko.

Po pamaldų bus arbatėlė.

LDD banketas

Balandžio 9 d. So. Bostono Lietuvių Piliečių Draugijos salėj bus Lietuvių Darbininkų Draugijos 21 kuopos metinis banketas, į kurį laukiama svečių ne tik iš Bostono, bet ir iš plačių apylinkių.

Choras ruošiasi Dainų šventei

Bostono Lietuvių Mišrus Choras, kuriam diriguoja komp. Julius Gaidelis, uoliai ruošiasi dalyvauti Amerikos ir Kanados Lietuvių II Dainų Šventėj, kuri bus liepos 2 d. Chicagoj.

Prieš tą šventę bostoniškiai dar turės progos choro dainų pasiklausyti, nes jis gegužės 28 d. So. Bostono aukšt. mokyklos salėj rengia koncertą, kurio programa bus visai nauja.

Prieš pat išvykdamas į Dainų šventę, birželio 25 d., choras turės gegužinę Brocktone Romuvos parke.

Kelionė į Dainų šventę reikalauja daug lėšų, o Šventės Komitetas tegrąžina tik pusę išlaidų, todėl pačiam chorui reikia surasti šaltinių toms išlaidoms sumokėti. Choras tikisi, kad koncertas ir gegužnė sutrauks daug dainą mylinčių lietuvių ir tuo būdu jie padės chorui išspręsti kelionės išlaidų klausmą.

Pakalbinkim draugus ir kaimynus užsisakyti "Keleivį." Kaina metams tik $4.00

Trans-Atlantic Travel Service, Inc.

Bilietai lėktuvais ir laivais, parūpina viešbučių užsakymus, padeda sutvarkyti kelionei reikalingus dokumentus į visas valstybes.

Tose Pačiose Patalpose
DIDŽIAUSIA SIUNTINIŲ PERSIUNTIMO ĮSTAIGA NAUJOJOJ ANGLIJOJ

GLOBE PARCEL SERVICE, Inc.

399 West Broadway, So. BOSTON 27, Mass., Tel. AN 8-8764

Persiunčiame Jūsų sudarytus siuntinius į LIETUVĄ ir VISAS kitas Rusijos valdomas sritis.

Iš naujų rūbų, avalynės, medžiagų, maisto, vaistų ir kitko. Visas išlaidas į SSSR munta apmoka siuntėjas.

MEDŽIAGAS, ODAS IR KT. GALIMA PIRKTI SAVIKAINA MŪSŲ ĮSTAIGOJE. PRAŠYKITE MŪSŲ KATALOGŲ!

Iš toliau siųskite siuntinius mūsų viršuj nurodytu adresu. Įdėkite daiktų sąrašą ir aiškius siuntėjo ir gavėjo adresus. Mes, siuntinį perpakavę, pranešime Jums, kiek kainuoja persiuntimas.

Atsiųsti paštu siuntiniai paruošiami greičiausiu laiku.

Dabar galima siųsti iki 44 svarų paketus, jei siunčiamieji daiktai tel. pa dežėje, kurios dydis yra 15 x 15 x 12 colių. Oro paštu galima siųsti iki 22 svarų siuntinius

ĮSTAIGA LIETUVIŠKA, KREIPKITĖS LIETUVIŠKAI

Visi siuntėjai įsitikino, kad mūsų įstaiga greičiausiai patarnauja ir persiunčia siuntinius. SIUNTINIAI APDRAUSTI.

Siunčiame su INTURISTO įgaliojimais.

Siuntiniai priimami kasdien nuo 9 iki 5 val. vak., ketvirtadieniais nuo 9 val. ryto iki 7 val. vak. ir šeštadieniais nuo 8 ryto iki 2 val. po pietų.

VEDĖJAS: JONAS ADOMONIS

SIUNTINIAI Į LIETUVĄ
IR Į KITAS SOVIETŲ VALDOMAS SRITIS

Kviečiame visus naudotis greitu patarnavimu patikimos įstaigos

Pristatymas garantuotas
Siuntiniai apdrausti

Turime pasirinkimą medžiagų, odų ir kitokių daiktų pigiomis kainomis. Gavome austriškų deimantinių stiklui piauti riežtukų nuo $1.65 už štuka. Siunčiame su Inturisto leidimu. Siuntiniai nueina per 4—6 savaites

General Parcel & Travel Co., Inc.

359 W. Broadway, So. Boston, Mass. Tel. AN 8-5040

Įstaiga atdara:
Kasdien 9 A. M. - 6 P. M.
Šeštadieniais 8 A. M. - 4 P. M.

TAUPYK DAUG $ $ $ $ JŪSŲ KURO IŠLAIDOSE

Turėdamas gerą, automatišką aliejaus pečių (burnerį) visiškai įrengtą su visomis kontrolėmis ir 275 gal. aliejaus tanku

UŽ SPECIALINĘ KAINĄ $275.00

GERIAUSIAS ALIEJUS KURUI 14 CENTŲ UŽ GALIONĄ

24 Valandų nemokamas aliejaus pečių aptarnavimas visiems mūsų reguliariškiems aliejinio kuro kostumieriams

FORTUNA FUEL CO.

45 DORSET ST., DORCHESTER

Naktį, Sekmadieniais ir šventadieniais SAUKIT GE 6-1204

Nauji šilto oro, garo ir karšto vandens boileriai įtaisomi iš pagrindų.

NEMOKAMAS ĮKAINAVIMAS

The Apothecary
Lietuviška Tikra Vaistinė

Parduodame tiktai vaistus, išpildome gydytojų receptus ir turime visus gatavus vaistus.

Turime vaistų ir vitaminų persiuntimui į Lietuvą ir kitus kraštus, kaip penicilina, streptomicina rimifoną, ir vaistų nuo reumatizmo, atraičio, strėnų gėlimo ir kitų ligų.

Jei reik vaistų—eikit į lietuvišką vaistinę.

Sav. Emanuel L. Rosengard, B. S., Reg. Pharm.,
382a W. BROADWAY, tarp E ir F gatvių, SO. BOSTON.
Telefonas AN 8-6020
Nuo 9 ryto iki 8 val. vak. išskyrus šventadienius, ir sekmad.

PRANEŠIMAS

Šiuo pranešu, kad nuo šio kovo 11 d. Prano Lemberto nekilnojamojo turto pardavim įstaiga, 595 E. Broadway, So. Bostone, susijungia su St. Ivas & Co. Lithuanan Agency įstaiga, 545 E. Broadway, So. Bistone.

Todėl nuo minėtos dienos Prano Lemberto nuolatinė darbo vieta bus

545 E. Broadway,
So. Boston
Tel.: AN 8-0605—0606

PARDUODAMI VELYKŲ MARGUČIAI

Marginti Velykų kiaušiniai parduodami visą laiką "Silver Cafe" užeigoj, 332 W. Broadway, So. Bostone. Bus parduodami iki Velykų. (13

Bay View Realty Co
1672 DORCHESTER AVE.
DORCHESTER 22, MASS.
Tel.: AV 8-4144
Antanas JUKNEVIČIUS
Bronius MIKONIS
Real Estate Brokeriai

Namų, farmų ir biznių pardavimas, paskolų išrūpinimas, visokia apdrauda (insurance) namų, baldų bei automobilių, nuostolių išieškojimas gaisrui ar kitai nelaimei ištikus.

Peter Maksvytis
Carpenter & Builder
925 E. Fourth St.,
So. Boston

Atlieku visus pataisymo, remonto ir projektavimo darbus iš lauko ir viduje, gyvenamų namų ir biznio pastatų, pagal Jūsų reikalavimą. Šaukite visados iki 9 valandų vakaro.

Telefonas AN 8-3630

GR 9-1805 ir AN 8-9304
Dengiame Stogus Ir Taisome Juos
ŽVYRU ir SMALA TAISOM

Taisome, šingeliuojame, dengiame aliuminijum ir dažome iš lauko sienas.

Free Estimates
ŠAUKTI PO 5 VAL. VAKARO
Du broliai lietuviai
Charles ir Peter Kislauskai
Garantuojame gerą darbą

Apsidrausk
NUO LIGŲ IR NELAIMIŲ

Draudžiame nuo polio, visokių kitokių ligų ir nuo nelaimių (ugnis, audra ir kt.) .. Visais insurance reikalais kreiptis:

BRONIS KONTRIM
Justice of thePeace—Constable
598 E. Broadway
So. Boston 27, Mass.
Tel. AN 8-1761 ir AN 8-2483

Dažau ir Taisau

Namus iš lauko ir viduje. Lipdau popierius ir taisau viską, ką pataisyti reikia. Naudoju tik geriausią medžiagą.

JONAS STARINSKAS
220 Savin Hill Ave.
Dorchester, Mass.
Tel. CO 5-5854

Charles J. Kay
LIETUVIS

Plumbing—Heating—Gas—Oil
Į Gazo šilimą permainyti $275
Telefonas: CO 5-5839
12 MT. VERNON STREET
DORCHESTER 25, MASS.

PAMALDOS LIETUVIAMS EVANGELIKAMS

Kas sekmadienį, 12.00 val So. Bostone, L ir 4th St. BAŽNYČIOJE įvyksta pamaldos lietuviams protestantams. Pamaldas laiko teologas A. JURĖNAS.

A. Jurėnas yra Harvardo universiteto doktorantas ir verčia Šv. Raštą į lietuvių kalbą.

PARDUODAMI NAMAI

So. Bostone, Thomas pk. rajone: 3 šeimų 5-6-6 kb. 2 aliejaus šildymai už $10,900; 3 šeimynų 4-5-3 kb. karšto vandens šilima $10,900 ir 2 šeimynų 4-8 kamb. garo šiluma aliejumi už $11,600.

City Point, 3 šeimų 5-6-6 kb., 3 nauji aliejaus šildymai, $18,000, priepat vandens 3 šeimų 3-4-4 kb. $5,900 ir East Broadway, geriausiame rajone, 1 šeimos namai su dideliu kiemu, aliejaus moderniu šildymu, tinka profesionalams už $18,000.

Be to parduodama pajamų (investment) namai, su daug žemės. Metinių pajamų virš $8,000.

Taip pat parduodama daug įvairių namų Bostone ir jo plačiose apylinkėse, nes šioje įstaigoje yra įregistruoti dar virš 130 kitų namų pardavimo įstaigų namai su fotografijomis ir smulkiu aprašymu.

Kreiptis į PRANĄ LEMBERTĄ,
545 E. Broadway, So. Boston
Tel.: AN 8-0605 ir AN 8-0606

KAMBARYS NUOMAI

Šviesus kambarys, su atskiru įėjimu ir centrine šilima. Gera transportacija, netoli (2 blokai) jūros maudynė. Kreiptis:
695 E. 7th Street
So. Boston 27, Mass.

RADIJO PROGRAMA

Seniausia Lietuvių Radijo Programa Naujoj Anglijoj iš stoties WLYN, 1360 kilociklų, veikia sekmadieniais nuo 1:30 iki 2 val. dieną. Perduodama: Vėliausių pasaulinių žinių santrauka ir komentarai, muzika, dainos ir Magdutės pasaka.

Biznio reikalais kreiptis į Baltic Florists gėlių ir dovanų krautuvę, 502 E. Broadpay, So. Bostone. Telefonas AN 8-0489. Ten gaunamas ir Keleivis.

Tel. AV 2-4026
Dr. John Repshis
LIETUVIS GYDYTOJAS
Valandos: 2—4 ir 6—8
Sekmadieniais ir šventadieniais pagal susitarimą
495 Columbia Road
Arti Upham's Corner
Dorchester, Mass.

Tel. AN 8-2712 arba BI 4-9013
Dr. J. C. Seymour
(LANDŽIUS)
Lietuvis Gydytojas ir Chirurgas
Vartoja vėliausios konstrukcijos X-RAY aparatą pritaiko akinius
VALANDOS: nuo 2—4, nuo 7—8
534 BROADWAY
SOUTH BOSTON, MASS.

TELEFONAS AN 8-2805
Dr. J. L. Pasakarnis
Dr. Amelia E. Rodd
OPTOMETRISTAI
VALANDOS:
Nuo 9 ryto iki 6 vakaro
Trečiadieniais ofisas uždarytas
447 BROADWAY
SOUTH BOSTON, MASS.

A. J. NAMAKSY
Real Estate & Insurance
409 W. BROADWAY
South Boston, Mass.
Office Tel. AN 8-0948

Ketvirtis & Co.
—JEWELERS—
Laikrodžiai-Deimantai
Papuošalai
Elektros Prietaisai
Rūpestingai taisome laikrodžius, žiedus, papuošalus
379 W. BROADWAY
SOUTH BOSTON
Tel AN 8-4649

Flood Sqare Hardware Co.
Savininkas N. J. ALEKNA
628 EAST BROADWAY
SOUTH BOSTON, MASS.
TELEFONAS AN 8-4148
Benjamin Moore Dažai
Popieros Sienoms
Stiklas Langams
Visokie reikmenys namams
Reikmenys plumberiams
Visokie geležies daiktai