KELEIVIS
Prenumerata:
Amerikoje ir užsieniuose metams $5.00
Pusei metų 2.50
KELEIVIS
636 Broadway, So. Boston 27, Mass.

KELEIVIS

THE TRAVELER — LITHUANIAN WEEKLY

KELEIVIS
Lithuanian Weekly
Published in So. Boston, Mass.
Since February 9, 1905
Address:
KELEIVIS
636 Broadway, So. Boston 27, Mass.

NR. 41 | SOUTH BOSTON, MASS., 1963, SPALIO - OCTOBER 9 | 59-TIEJI METAI

"Keleivio" Telefonas AN 8-3071 | Second-class postage paid at Boston, Massachusetts | Atskiro Numerio Kaina 12 Centų

Kviečiai sukėlė Washingtone didelio galvosukio

JEIGU SOVIETAI NENORĖTŲ BALTOS JAV DUONOS, BŪTŲ LYG IR "NEGARBĖ"

Bet Kongreso nariai kritikuoja valdžią dėl jos gerinimosi raudonajai Maskvai

Pasklidus žinioms, kad Sovietų Sąjunga nupirko daug kviečių Kanadoj, Australijoj ir Naujojoj Zelandijoj, mūsų Amerika labai susijaudino. Kodėl nepirko mūsų kviečių, kurių nėra kur dėti?

Pradėta spėlioti: o gal dar nupirks? Atrodo, kad daugiausia tuo rūpinasi prezidento Kennedžio vyriausybė, nes tai būtų ne tiktai geras biznis, bet ir prestižo pakėlimas prezidentui.

Žemės ūkio ministeris Freeman anądien išsitarė, kad Rusija apie mūsų kviečius jau teiraujasi. Ji norėtų gauti 200,000,000 bušelių grūdų, už kuriuos užmokėtų mums $380,000,000. Tai reikštų po $1.90 už bušelį.

Bet dabar atrodo, kad tai buvo tik miražas. Viena žinių agentūra teiravosi Winnipege pas sovietų atstovą Matvejevą, kuris užpirko Kanados kviečius, ar jis ieškos kviečių daugiau? Matvejevas atsakė, kad jo delegacija pakankamai nupirkusi ir Sovietų Sąjunga galėsianti apsieiti be Amerikos kviečių. Chruščiovas Maskvoje taip pat pasakė, kad dabar turimų duonos atsargų Rusijai galėsią užtekti.

Washingtone pasidarė nekoks įspūdis. Jei rusai nenorėtų mūsų baltos duonos, ar nebūtų mums įžeidimas?

Bet atrodo, kad rusams duonos reikia, tik Maskva nenori pati pirkti, nes ir ji nenori, kad jos "ūnaras" nukentėtų. Todėl šiomis dienomis pasisiūlė pirkti Amerikos kviečių trys jos satelitai: Čekoslovakija, Vengrija ir Bulgarija. Jos norėtų pirkti kviečių už 60 mil. dol.

Prezidentas Kennedis nori kviečių parduoti, bet yra stipri opozicija. Respublikonų senatorius Goldwater sako, kad prezidentas visokiais būdais nori gerintis Sovietų Sąjungai. Vieno mėnesio bėgyje jis padarė atominę sutartį su Chruščiovu, pasiūlė kartu skristi į mėnulį ir dabar nori Amerikos kviečiais išgelbėti balon įklimpusius Sovietų kolchozus.

Amerikos atliekami kviečiai yra valdžios nupirkti piliečių pinigais ir stovi supilti sandėliuose. Jų pardavimas priklauso nuo prezidento. Bet jis nesiskubina tarti galutinį žodį, vis dairosi, kaip visuomenė į tai žiūri. Rinkimams artėjant, bijosi išsišokti prieš politinį vėją.

Valachi aiškina gengsterizmą

Amerikos spauda pilna sensacijų apie Valachi (Valači), kuris dabar aiškina senato pakomitečiui Amerikos gengsterizmo paslaptis. Jis pats priklausė gengsterių organizacijai Cosa Nostra ("mūsų šeimyna"), ėjo smogiko pareigas ir yra nevieną "priešą" nudėjęs. Jis buvo valdžios išaiškintas ir nuteistas kalėjiman, o dabar pasakoja, kaip gengsterių gaujos veikia.

Pas juos yra tvarka. Atskiri sindikatai priklauso centrinei organizacijai Cosa Nostra. Ji turi teismą, viršininkus ir smogikus. Kiekvienas sindikatas turi jam nustatytą operacijų teritoriją. Jeigu įsibrauna kitas sindikatas, prasideda tarp jų karas, pradeda veikti smogikai, kuriems viršininkai nurodo, kurį priešą sunaikinti. Tokias pareigas ėjo ir Valachis. Priešai nušaunami iš pasalų, arba išmetami iš viešbučio pro langą, arba nutrenkiami nuo stogo. Valachis pasakė pavardėmis visą eilę nužudytų arba mirti nuteistųjų vadų. Tarp jų buvo ir garsusis Capone, bet gyvas paspruko Italijon. Ir kone visi gengsteriai yra itališkomis pavardėmis, todėl Amerikos italai pradėjo prieš tas reveliacijas protestuoti.

Bet nereikia manyti, kad tie sindikatai užsiima tik paprastu plėšikavimu. Ne, jie daro milžiniškus pinigus, versdamiesi nelegaliais bizniais, tokiais kaip prostitucija, narkotikų prekyba ir kitokie šmugeliai. Daugelyje vietų su jais yra susidėję ir politikieriai, kartais ir policijos viršūnės, todėl jiems lengva veikti. Juos sumedžioja tiktai federalinė detektyvų organizacija—FBI.

Kad gengsterių sindikatas galėtų įsijungti į centralinę jų šeimyną—Cosa Nostra—jis turi sumokėti $40,000 įstojamojo mokesčio. Tada jis gali laisvai veikti jos apsaugoje.

Iš Stockholmo pranešama, kad Švedija pristatė Rusijai $30,000,000 vertės įrankių mėsai prezervuoti. Matyti, Maskva bijosi, kad Sovietijos žmonės nesuvalgytų visos mėsos iš karto.

"GREIČIAUSIAS GINKLAS"

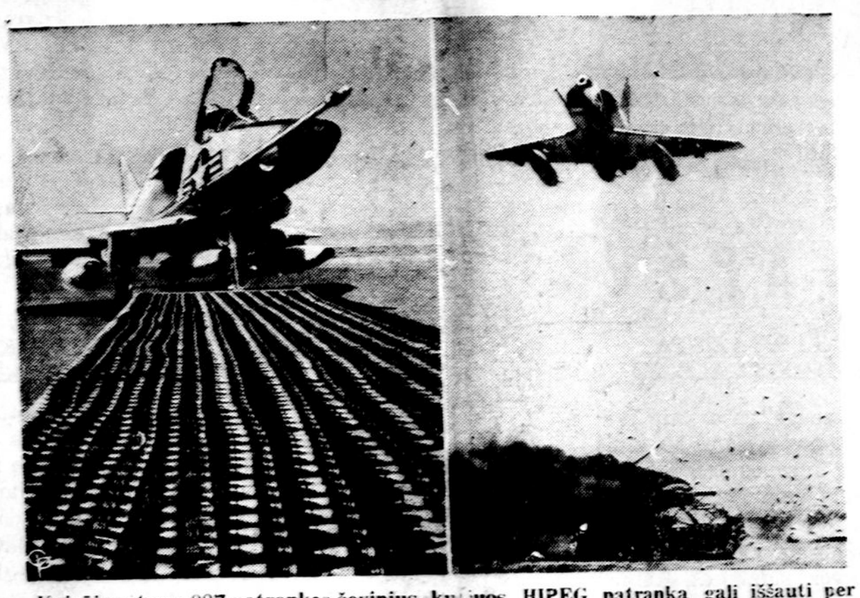

Kairėj matome 887 patrankos šovinius, kuriuos HIPEG patranka gali iššauti per 4 sekundes. Dešinėj lėktuvas Skyhawk su ta patranka, sudaužęs tanką.

Niekas nediktuos Prancuzijai

Taip anądien pasakė de Gaulle, kalbėdamas Lyone į 15,000 žmonių minią. Prancūzija nori gerų santykių su Vakarų Vokietija, bet Europa neprivalo pasiduoti "dviem svetimom hegemonijom" (Rusijai ir Amerikai), nes antraip ji liktų be nugarkaulio ir be šaknų. Ir todėl Prancūzija turi pasitikėti nuosavais atominiais ginklais, nes anglo-saksų apsauga ji negali pasitikėti, ir ji nesutiks, kad jai kas diktuotų.

$78,400 UŽ DU PAŠTO ŽENKLELIUS

Amerikos filatelistas Raymond Weill nupirko Londone du pašto ženklelius, sumokėdamas už juos $78,400. Ženkleliai buvo išleisti prieš 116 metų.

BAISUS ŽMOGUS

Jis baisus dėl to, kad jo bijo ir didžiausi padugnių karaliai. Tai Joseph Valaschi, kuris tarnavo padugnių organizacijai Cosa Nostra ir jos įsakymu užmušinėjo žmones. Dabar jis viską pasakoja senato komisijai. Padugnių karaliai už jo galvą yra paskyrę $100,000.

Vatikano seime "herezija"

Antrajame Vatikano seime pasireiškė netikėtų dalykų. Du lotynų Amerikos kardinolai pareiškė, kad išpūstas, perdėtas Marijos garbinimas jų šalyse katalikams reiškia pavojų, ir jie pareikalavo, kad seimas nustatytų jos garbinimą tinkamose proporcijose. Šitai Marijos kulto kritikai pritarė ir kiti kardinolai. Kalboms pasibaigus, seimas joms pritarė beveik vienbalsiai. Prieš kelis šimtus metų tai reikštų didžiausią herezią.

Po to, seimui buvo pasiūlytas sumanymas, kad iš katalikų bažnyčių būtų pašalinta lotynų kalba. Tai beveik revoliucija!

KENNEDIS PASKYRĖ NEGRĄ TEISĖJU

Iš Washingtono pranešama, kad prezidentas Kennedis žadąs skirti ar jau paskyręs negrą Robinsoną Kolumbijos Distrikto federaliniu teisėju. Jei bus paskirtas, jį turės dar patvirtinti senatas.

NUTARĖ LAIKYTIS SEGREGACIJOS

Cambridge, Md., miesto balsuotojai atmetė įstatymo sumanymą, kuriuo buvo siūloma baigti miesto valgyklose ir kitose viešose įstaigose segregaciją.

SENATORIAI NEKLAUSO PREZIDENTO

Prezidentas Kennedis prašė Senato finansų komisiją greičiau svarstyti valdžios paduotą mokesčių bilių. Bet komisija 11 balsų prieš 4 nutarė nesiskubinti.

Alžerijos prezidentas Ben Bella paskelbė, kad visos prancūzų žemės Alžerijoj bus konfiskuotos ir atiduotos ūkininkams.

Kubos partizanai sunaikino lentpiuvę

Naudodamiesi nakties tamsa, Kubos partizanai pereitą savaitę priplaukė laivu prie Cayo Guino prieplaukos ir patrankų ugnimi sunaikino didelę lentpiūvę. Skelbdamas šitą žinią, Sovietų Tass sako, kad tai buvę "piratai"—jūrų banditai. Ir Lietuvos partizanai, kurie gynė savo tėvynę nuo okupantų, Maskvai buvo "banditai".

UŽDRAUDĖ POTERIUS N. J. MOKYKLOSE

Teismas įsakė New Jersey švietimo tarybai sustabdyti mokyklose poterius ir Biblijos skaitymą. Tokį sprendimą jau yra padaręs aukščiausias šalies teismas, bet New Jersey valstijoj fanatikai bandė išaiškinti, kad tas jų neliečia.

IR JĄ NUVERTĖ

Domininkonų respublikoje nuverstas prezidentas Juan Bosch. Žinoma, ir jo žmona Carmen dabar jau nebe prezidentienė. Ji lipa į lėktuvą, Puerto Rico advokatų prezidento Manuel Abreu Castillo ir Puerto Rico atstovų rūmų pirmininko Santiago Polanco Abreu lydima.

Nuversta dar viena valdžia, blogi dalykai ir Vietname

AMERIKA SULAIKĖ PARAMĄ DOMINIKOS RESPUBLIKAI IR HONDURUI

Vietnamo diktatūra atsimoka už Amerikos pagalbą mušdama jos korespondentus

Kalifornijos ginčas su New Yorku

Kalifornija susiginčijo su New Yorku dėl klausimo, kuri tų dviejų valstybių turi daugiau gyventojų. Cenzo biuro apskaičiavimu, liepos 1 d. New Yorke buvo 17,706' 000 galvų, o Kalifornijoje—17,590,000. Bet Kalifornijos skaičiavimu, Kalifornijoj tą dieną buvo 17,675,000 žmonių, o New Yorke tik 17,371, 000. Cenzo biuras sutinka galėjęs apsirikti ir pripažįsta Kalifornijai viršų.

$7,000,000 FARMŲ REIKALAMS

Pereitą savaitę senatas priėmė ir perdavė Atstovų rūmams įstatymo sumanymą, kuriuo Agrikultūros departamento reikalams skiriama 7 bilionai dolerių. Tai yra 68 bilionai dolerių daugiau, negu Atstovų rūmai buvo nubalsavę. Tie pinigai yra skiriami farmų paskoloms, atlyginimui už nedirbamas žemes ir kitokiems reikalams.

GIMĖ JAU ŠEŠTAS URAGANAS

Ties Pieų Amerika pereitą savaitę gimė jau šeštas šio rudens uraganas. Jis pavadintas Floros vardu. Rašant šiuos žodžius, jis jau siekė Kubą Buvo nusigandęs ir Miamės miestas.

Miamės miestą. Vėliausios žinios sako, kad žuvo jau 500 žmonių.

PRANEŠIMAS

Bostono Lietuvių Mišrus Choras po vasaros atostogų vėl pradeda darbo metus. Pirmoji repeticija įvyko spalio 13 d. 7 val. vak. Tautinės Sąjungos Namuose. Repeticijos vyksta sekmadieniais ir penktadieniais.

Be eilinių koncertų, choras prieš akis turi užsikrovęs didelį darbą, būtent, jau yra užsiregistravęs dalyvauti Dainų Šventėje, kuri įvyks New Yorko pasaulinėje parodoje.

Choro valdyba kviečia visus dainą mylinčius lietuvius padidinti choristų eiles.

Vytautas Eikinas,
Choro spaudos atstovas

Pereitoji savaitė buvo nepaprastai gausi jaudinančiais įvykiais. Visų pirma, Dominikonų respublikoj kariškiai nuvertė valdžią, kurią mūsų valdžia palaikydavo, nesigailėdama savo žmonių dolerių. Atsistojus tenai naujai vyriausybei, Washingtonas paramą nutraukė. Bet nuverstajai valdžiai per pereitus metus sušėrė $26,900,000.

Vos praėjo kelios dienos, nuversta ir Honduro valdžia, kuri taip pat buvo mūsų valdžios palaikoma. Po perversmo Washingtonas atšaukė ir Hondurui paramą. Nuverstajai valdžiai per metus sukišo $3,000,000.

Bet blogiausia su Pietų Vietnamo katalikiška diktatūra. Jau buvo rašyta, kad ji ėda Amerikos dolerius, kurie skiriami kovai su komunistais, bet smaugia savo krašto gyventojus, kurių didelę dalį sudaro budistai. Pereitą savaitę ji stačiai padūko. Protestuodamas prieš jos žvėriškumus, vienas budistų vienuolis atsiklaupė Saigono miesto aikštėje, apsilaistė savo drabužius žibalu ir pasidegė. Jis mirė didžiausiose kačiose.

Kai subėgo Amerikos korespondentai ir fotografai šito vaizdo nufotografuoti, valdžios smogikai puolė juos mušti, sunaikino brangius fotografijos aparatus ir sunkiai sužalojo juos pačius. Ir dar atsisakė pašaukti medicinos pagalbą sužeistiesiems.

Taip Vietnamo katalikiška diktatūra atsilygina amerikiečiams už jų pagalbą, kurios mūsų katalikas prezidentas tikrai negaili, duoda abiem rankom.

Jo paties administracija anądien paskelbė, kad per pereitus metus tai diktatūrai sušerta: krašto reikalam $124,300,000 ir tuo pačiu laiku karo reikalams $176, 500,000 — iš viso 300 milionų ir 800 tūkstančių dolerių.

KARALIŲ KARALIUS AMERIKOJE

Šiomis dienomis Washingtonan atvyko Etiopijos karalius Hailie Salassie, kuris tituluoja save "karalių karalium" ir "Judėjos liūtu." Matyti, ieško pinigų pasiskolinti.

Kokie jie laimingi!?

Vienas mūsų skaitytojas nekartą mus barė, kad mes neteisingai rašome apie dabartinę Lietuvos padėtį. Šiomis dienomis jis vėl mums atsiuntė laišką ir jame, be ko kita, rašo:

"Aš gaunu iš Lietuvos laiškų, kuriuose žmonės rašo, kad jie gyvena šimtą kartų geriau, nei kaip caro ar Smetonos laikais. O jūs barškinat Keleivy, kad žmonės nieko neturi. Tai prakeiktas melas ir aš prašau jus sustokit niekinę Lietuvą. Žmonės myli šitą valdžią ir šita valdžia bus tol, kol ateis karalystė Dievo čia ant žemės."

Sunku su šitokiu "tvirto tikėjimo" žmogumi ginčytis ir jį įtikinėti, kad Keleivis niekada Lietuvos neniekino, neniekina ir neniekins, bet jis visada rašė ir rašys taip, kad skaitytojai galėtų žinoti tikrąją ten esančią padėtį.

Nieko jam neatsakytume ir šį kartą, jeigu jis pats nebūtų kartu su savo laišku atsiuntęs mums ir tų "laimingųjų" žmonių nuotrauką ir porą laiškų.

Nuotraukoje matome tuos "laiminguosius" prie savo "palociaus" su visu šių metų derliumi — keturiais maišais bulvių. Geresnės nuotraukos, kuri pavaizduotų komunistų jungą nešančių "laimę" neberasi.

Paskaitykite, ką gi rašo tie "laimingieji" savo laiškuose.

Viename yra šitokie žodžiai:

"Gyvename tik iš savo mylimos karvelės, pienelį nešame į pieninę. Visas mūsų pelnas iš karvelės."

Antrame laiške skaitome:

"Ilgai nerašėm laiško, nes sunku buvo gauti fotografą mūsų trobelėms nutraukti. Mūsų menkas tvartas tas pats, kurį palikote (Laiško gavėjas į Ameriką atvyko prieš kelias dešimtis metų. Kel. red.). Mes nupirkome pirtį ir pastatėme iš jos pirkaitę. Geresnių trobesių negalime pasistatyti, nes neturime iš ko.

"Brangus mano broleli! Ateina šalta žiemelė. Pranešiojau tavo dovaną — kojinėles. Pagailėk manęs. Būk geras, atsiųsk man šiltų kojinių. Avelių neturime, neturime iš ko nusimegzti. Žinoma, nepatogu prašyti, bet ką padarysi. Dovanok man, brangus broleli. Bučiuojame..."

(Kalba kiek pataisyta. Kel. red.).

Ar bereikia dar ką pridėti? Juk aišku ir be paaiškinimų.

SUNKIAI GIMSTA "MASKVOS DVASIA"

Pasirašius Amerikai, Anglijai ir Rusijai vadinamąją Maskvos sutartį, kuri draudžia atominiais sprogdinimais nuodyti orą, atrodė, kad bus gimusi bendradarbiavimo dvasia, kurioje šaltajam karui jau nebus vietos.

Šitos dvasios pagautas, Chruščiovas ėmė siūlyti dar didesnių sumanymų. Pasiūlė visuotinį ir visišką nusiginklavimą.

Šitos dvasios vedini, prieš kelias dienas Maskvoje buvo susirinkę Amerikos, Anglijos ir Sovietų Sąjungos užsienio ministeriai pasitarti. Laukta, ką jie nutars. Bet jie išsiskirstė, pareikšdami, kad "aiškių rezultatų dar nepasiekta." Kitas panašus susirinkimas turėjo įvykti dar pereitą savaitę.

Veikiausiai nieko neišeis ir iš to, nei iš kitų. Maskvos dvasia gimsta sunkiai.

Amerkos visuomenė nieko svarbaus ir nesitiki iš politinių "dvasių", ypač kai prie jų gimdymo darbuojasi Maskvos "bobutės".

Amerikiečiai atsimena Camp David "dvasią", kuri anais metais gimė iš Eisenhowerio ir Chruščiovo pasikalbėjimų. Iš jos tikėtasi tikrai didelių dalykų. O kuo ji pasibaigė?

Kai kitais metais Amerikos prezidentas nuvyko Paryžiun susitikti su Chruščiovu, tai be mažko negavo mušti nuo Maskvos diktatoriaus.

Vėliau didelių vilčių kėlė "Ženevos dvasia." Bet išdvėsė ir ta.

Vakarų demokratija po truputį pradeda suprasti, kad tos "dvasios" labai mažai vertos. Tai jau šioks toks progresas. Su laiku gal jų akys ir visai atsidarys, nes po Antrojo Pasaulinio Karo jos buvo pusiau apakusios.

Nesutikimų priežastys yra labai gilios, nes kapitalistinio ir komunistinio blokų ideologijos negali būti jokiu būdu suderintos. Ir todėl šaltasis karas nėra kurio vado ar klikos tik laikinė politika. Jis yra dviejų priešingų ideologijų karas už pasaulio valdymą.

Maskvos sutartis buvo visai menka komunizmo koncesija. Nors Chruščiovas čiulba apie viuotinį ir visišką nusiginklavimą, bet nenori jokios nusiginklavimo priežiūros. Ir nenori Vokietijos suvienijimo. Apie Vengrijos apsisprendimą nenori nei girdėti. Ir nelaukit, kad jis ištrauktu savo kareivius ir puolamuosius ginklus iš Kubos.

Viskas, ką "Maskvos dvasia" dvasia davė, tai tik mažutis kiaušinėlis bombų sprogdinimo sutarties pavidale. Žymesnių vaisių vargiai galima iš jos tikėtis.

Ginčas dėl mirties bausmės nesibaigia. Keliamas sumanymas pastatyti Aliaskoj sunkiųjų darbų stovyklą ir siųsti tenai visus nuteitus žmogžudžius. Tegul dirba naudingą darbą, tegul kerta mišką.

"LAIMINGIEJI" LIETUVOJE

Ši nuotrauka atsiųsta iš Lietuvos. Joje stovi šeima prie savo "rūmų," pastatytų iš pirtelės. Keturi maišai—tai jų šių metų bulvių derlius. Apie tai plačiau rašoma vedamajame straipsny.

APŽVALGA

JAV NEPRIPAŽĮSTA TREMTIIEIS VALDŽIŲ

"Draugas" rašo, kaip Washingtono vyriausybė žiūri į Rytų Europos tremtinių sudarytas valdžias užsienyje. Mat, norėta sužinoti, ar tos valdžios negalėtų pasirašyti Maskvos sutarties? Kennedžio vyriausybė atsakiusi vienu žodžiu—NE!

Dėl Baltijos kraštų Washingtonas sako taip:

"Nors Amerikos vyriausybė yra suteikusi Baltijos kraštų atstovams diplomatinį ir konsularinį pripažinimą, tačiau Valstybės Departamentas nemato galimybių pakviesti tuos atstovus pasirašyti Maskvos sutartį, nes jie neatstovauja jokios vyriausybės tremtyje Tokių vyriausybių iš viso nėra. Baltijos kraštų atstovų veikla ribojasi tik reprezentacinėmis ir kai kuriomis konsularinėmis funkcijomis, bet jie neturi galios daryti valstybinius aktus, kaip sutarties pasirašymas."

Nors lenkai ir turi Londone sukūrę tremties vyriausybę, tačiau joks kraštas jos nepripažįsta. Amerika iš pradžios ją pripažino, bet 1945 metais pripažinimą atšaukė. Dabar Washingtonas pripažįsta tik Lenkijos "liaudies", tai yra, komunistų vyriausybę. Ne tik pripažįsta, bet ir šeria ją Amerikos žmonių doleriais.

LIETUVIŲ LAIKRAŠČIAI BRAZILIJOJE

Brooklyno Vienybėje rašoma iš Brazilijos, kad rugsėjo pabaigoje Sao Paulo mieste pradėjo eiti lietuvių liberalų laikraštis. Jį leidžiąs Stasys Vancevičius, buvęs Lietuvos tautininkų valdžios organo Lietuvos Aido specialus korespondentas Pietų Amerikoje. Naujas laikraštis pavadintas Lietuvio vardu.

Lietuvių spaudoje Vancevičius dirbąs jau 30 metų ir priklausąs brazilų žurnalistų sąjungai.

KALIFORNIJOJ SERGA KLEOPAS JURGELIONIS

Naujienos praneša, kad—"Kleopas Jurgelionis, prieš kelis metus išvykęs iš Chicagos į Californiją sveikatos taisyti, dabar yra sanatorijoj. Jis prašo, kad draugai ir pažįstami 'aplankytų' jį nors laiškais. Jo adresas toks: Ray Jurgen, Shapman House, 4301 Caroline St., Riverside, Calif."

Jurgelionis yra labai gabus žmogus, veikėjas ir literatas. Kai jis dirbo su lietuviais, buvo labai populiarus, bet kai pasitraukė iš mūsų visuomenės, mažai apie jį tebuvo girdėti. Dabar, atrodo, jis yra pakeitęs net savo vardą ir pavardę — Ray Jurgen. Sic transit gloria mundi...

KAS BŪTŲ DAUGIAU SUSTIPRINTAS?

Sandara pastebi, kad Kansas valstijos farmeriai, kurie turi labai didelių kviečių atsargų, svarstė klausimą, ar būtų gerai tuos kviečius pardavus alkanai Sovietų Sąjungai, ar ne?

Vienas farmerių kooperatyvo pareigūnas Lud Strand aiškinęs, kad parduoti vertėtų, nes tai sustiprintų Amerikos valiutą.

Bet kiti farmeriai pasipriešinę, sakydami, kad Rusijai parduoti kviečiai daugiau sustiprintų komunizmą, negu Amerikos dolerį. Dalis tų kviečių galėtų atsidurti ir Kuboj, ir tenai būtų reklamuojami, kaip "Sovietų Sąjungos derlius."

MIZARA JAU KALĖDOJA

Katalikų kunigai dar nepradėjo savo parapijonų lankyti, o Rokas Mizara, vienas Maskvos davatkų vadų, jau kalėdoja. Jis "Laisvėje" rašo:

"Prasideda mūsų darbymetis. Eikime pas žmones... Priminkime draugams ir bičiuliams, kad šio vajaus metu mums būtinai reikia sukelti $5,000 fondą aukomis."

NEMOKYKIT VAIKŲ, KO PATYS NEMOKAT

Tokį patarimą lietuviams tėvams davė vienas Kanados mokytojas. Apie tai rašo "Tėviškės Žiburiai". Sako, vienos lietuvių šeimos vaikas gavo mokykloj prastą pažymėjimą iš anglų kalbos. Tėvas tuo susirūpino ir nuėjo mokyklon pasiteirauti, kas per priežastis. Jis rūpinąsis savo vaiko pažangumu ir namie kalbąs su juo angliškai, nenorėdamas maišyti savo kalbos, kad nesugadintų vaikui angliško akcento, ir štai jo vaikas gaunąs tokį prastą pažymėjimą.

Mokytojas paaiškino jam priežastį. Sako:

"Užtat jūsų vaikas ir nemoka angliškai, kad, patys anglų kalbos gerai nemodėdami, kalbat su juo angliškai ir gadinat jo mokykloj išmoktą kalbą. Kalbėkite su savo vaiku lietuviškai, ir jam bus lengviau išmokti angliškai."

Tai labai geras mokytojo patarimas. Nemokėdami gerai angliškai, tėvai turėtų patys iš vaikų mokytis, o ne juos mokyti.

AR IDEJOS NEMIRŠTA?

Rokas Mizara "Laisvėj" rašo:

"Miršta ir mirs mūsų veikėjai, mūsų darbuotojai, bet niekad nemirs idejos, kurias skelbia mūsų spauda. Mūsų idejos, mūsų principai kasdien susilaukia naujų prieauglių..."

Bet tai netiesa. Pasauly buvo ne šimtai, bet tūkstančiai idejų, kurios išnyko kartu su sąlygomis, iš kurių jos buvo kilusios. Dingo ir ta "idėja", kurios pati "Laisvė" neseniai dar 1 aikėsi. Pats Chruščiovas sumindžiojo pasaulio revoliucijos idėją, kurią propagavo Stalinas. Revoliucijos vietoj dabar Maskva skelbia "koegzistencijos " idėją. Ir "Laisvė" ją kartoja, kaip davatka rožančių.

PREZ. KENNEDY TARP MORMONŲ

Savo "nepolitinėj" kelionėj po vakarines valstybes prez. Kennedy užsuko ir į Utah, mormonų valstybę. Jos sostinės Salt Lake City bažnyčioje jis pasakė kalbą. Jo užpakaly matyti 11,000 dūdų vargonai. Kai kurios tų dūdų yra senesnės, negu 100 metų.

SVEIKINAM JUAZĄ KRASINSKĄ

Mūsų bendradarbis Worcestery Juozas Krasinskas šiemet yra sukaktuvininkas: jis į Ameriką atvyko lygiai prieš 50 metų ir netrukus įsitraukė į lietuvių visuomeninę veiklą. Jau 1915 metais jis pradėjo bendradarbiauti spaudoje, seniai rašo ir Keleiviui.

Mes nuoširdžiai linkime jam ilgų darbingų metų.

Keleivio redakcija

Vakarų civilizacija smunka

Neseniai Harvardo universitete buvo surengti debatai klausimu: "Ar nesmunka Vakarų civilizacija?" Debatavo Texas universiteto ir Anglijos Oxfordo studentai. Amerikiečiai tvirtino, kad smunka, anglai —kad ne.

Amerikiečių argumentai buvo nesugriaujami. Jie parodė, kad nuo paskutiniojo karo pabaigos iki šiol Vakarų valstybės niekur nepadarė nei vieno žingsnio pirmyn, bet visur traukėsi ir traukiasi atgal, o komunizmas vis šliaužė ir šliaužia tolyn.

Anglija buvo priversta trauktis iš Indijos, Prancūzija iš Indo-Kinijos ir dabar iš Afrikos. Iš Afrikos taip pat išstumta Belgija ir Anglija, o jų vietoje plinta komunizmas.

Kuboje, Amerikos pašonėje, įsikūrė komunizmo tvirtovė. Ir Lotynų Amerika rodo Kubai simpatijų. Nežiūrint Washingtono pastangu sudaryti Pietų Amerikoje stiprų frontą prieš komunizmą, gaunami priešingi rezultatai. Tenai deginami amerikiečių automobiliai ir įstaigos, daužomi langai.

Po karo kimunizmas užliejo ir Kiniją, didžiausią pasaulyje valstybę. Tiesa, tarp Kinijos ir Rusijos komunistų paskutiniais laikais kilo ginčų. Bet Vakarų valstybės taip pat boksuojasi. Europos Vakarai sudarė prieš Ameriką prekybos bendruomenę, o Prancūzija nori visiškai Amerikos įtaką iš Europos išstumti. Tai kur yra Vakarų civilizacijos laimėjimai?

Oxfordo universiteto kalbėtojai turėjo tuos laimėjimus parodyti, bet negalėjo.

Todėl debatų teisėjai, visi Harvardo universiteto profesoriai, padarė tokią išvadą:

"We cannot forsee the future, but at present time the Western Civilization is in the stage of decline"— mes negalime numatyti ateities, bet šiuo laiku Vakarų civilizacija yra smukimo stadijoje".

Tai nemaloni vakariečiui išvada, bet ar galima faktus užginčyti?

S. M.

AŠTUONI IDOMŪS KLAUSIMAI

Čiupk paišelį ir pabandyk atsakyti žemiau paduotus klausimus. Po kiekvienu klausimu yra paduotos kelios sugestijos, bet tik viena iš jų teisinga. Kitos klaidingos. Tamsta pasirink tą, kuri atrodys teisingiausia, ir pabrauk ją paišeliu. Tuomet pažiūrėk apačioje atsakymus ir pamatysi, ar pataikei teisingai.

1. Kurie yra artimiausi kraujo giminės: (a) tėvas ir sūnus; sesuo ir brolis; (b) motina ir duktė?

2. Koks buvo pirmiausias šūkis ant pirmutinių Amerikos metalinių pingų: (a) E pluribus unum; (b) In God we trust; (c) Mind your business; (d) Ar Who steals my purse steals trash?

3. Koks yra skirtuma tarp stačiatikių popų ir katalikų kunigų?

4. Kaip šaltas būna ledas?

5. Kuris yra didžiausias miestas Hawaii saloje?

6. Kur yra daugiau automobilių nelaimių, atsižvelgiant į automobilių ir gyventojų skaičių? (a) Jungtinėse Valstybėse; (b) Šveicarijoje; (c) Prancūzijoj; (d) Anglijoj, ar (e) Austrijoj?

7. Koks yra patsai seniausias miestas Jungtinėse Valstybėse? (a) Bostonas; (b) New Yorkas; San Francisko ar St. Augustine?

Atsakymai

1. Brolis ir sesuo yra artimiausi kraujo giminės. Vyras ir žmona yra tik šeimos partneriai. Kraujo giminystės tarp jų nėra.

2. Pirmas metalinis Jungtinių Valstybių pinigas buvo išmuštas 1787 metais ir turėjo tokį šūkį: "Mind your business." E Pluribus Unum buvo įvestas 1795 metais, o 1864 metais buvo jau "In God We Trust."

3. Nieko ypatingo. Daugelis mano, kad popai gali vesti moteris, kas katalikų kunigam draudžiama. Bet ir popai neveda, jeigu jie būna įšventinti viengungiais. Bet jei popas buvo vedęs prieš įšventinimą, tai jis tokiu ir pasilieka.

4. Tyras vanduo užšąla prie 32 laipsnių Farenheito, o pagal Celzijaus termometrą pradeda šalti nuo nulio (0). Bet ledo temperatūra priklauso nuo oro: kuo šaltesnis oras, tuo šaltesnis bus ir ledas.

5. Hawaii salose didžiausias miestas yra Hilo su 26,000 gyventojų. Honolulu yra daug didesnis, bet jis yra Aahu saloje, kuri taip pat priklauso Hawaii salynui.

6. Daugiausia automobilių nelaimių būna Austrijoj.

7. Seniausias miestas J. Valstybėse yra St. Augustine Floridoje.

Skaityk Stasio Michelsono parašytą knygą "LIETUVIŲ IŠEIVIJA AMERIKOJE," 500 puslapių, daug paveikslų, gal ten ir save pamatysi. Kaina minkštais viršeliais $4.00, kietais $5.00.

VARPAS nr. 5 jau pasiekė beveik visus lietuviškos spaudos platintojus. Jis gaunamas ir "Keleivio" administracijoje. Norintieji jį gauti paštu, rašo šiuo adresu: T. Briškaitis, 1214 N. 16 Ave., Melrose Park, Illinois.

VARPAS nr. 5 yra 280 puslapių dydžio įvairių straipsnių neperiodinis leidinys.

VARPE nr. 5 rašo: J. Audėnas, H. Blazas, V. Čižiūnas, dr. K. Karvelis, J. Landskoronskis, prof. M. Mackevičius, dr. J. Pajaujis, dr. R. Šilbajoris, P. Zundė ir kiti. Leidinio redaktorius — dr. Juozas Pajaujis. Išleido VARPININKŲ FILISTERIŲ DRAUGIJA.

KAS NIEKO NEVEIKIA, TO NIEKAS NEPEIKIA.

Amerikos Lietuvių Gyvenimas

KAS SKAITO RASO, TAS DUONOS NEPRASO.

Dr. P. Grigaičiui 80 metų

Spalio 16 d. dr. Pijui Grigaičiui sueina 80 metų amžiaus. Kiekvienas žmogus, sulaukęs tiek metų, yra įdomus, nes visi norime ilgai gyventi, todėl iš gilios senatvės sulaukusio norime patirti, kaip jo gyventa, kad išsilaikė tokius ilgus metus.

O dr. P. Grigaitis dvigubai įdomus: 80 metų sulaukęs, jis tvirtai tebesilaiko savo gyvenime užimtose pozicijose ir diena iš dienos į mus prabyla iš Naujienų savo straipsniais, savo apžvalgomis, jau nekalbant apie kitą jo visuomeniniame gyvenime ir politikoje užimtą platų barą.

Dr. P. Grigaitis yra tas, kuris neieško minčių kišenėje, bet jas semia iš gyvenimo ir pažarsto Naujienose. Jei jau ne viešai, tai bent sau padėję ranką ant krūtinės tarkime: lietuvių išeivijos laikraštininkų tarpe dr. P. Grigaitis sau lygaus neturi.

Kodėl tai viešai nepasakyti?

Matykite, dr. P. Grigaitis, be skaitlingų savo gerbėjų, turi ir įkyrių priešų, visaip jį žnaibančių, niekinančių. Išgirdę tai, jie naujai sukils ir pradės įrodinėti, kad dr. P. Grigaitis nieko naujo nesukūrė, o tik sukurtas teorijas aiškina, kitaip kitų sakytas mintis išdėsto.

Naujas teorijas kuriančių reikia laukti ištisais dešimtmečiais, ir tokių reta tauta turi. Veik taisyklė, kad tie didieji naujas teorijas skelbiantieji veikalai yra kaip kirviu sutašyti, sunkiai suprantami, kitiems visai neprieinami. Tam ir veikia įvairios paskirties mokyklos, kad anų teoretikų tą mokslą išdėstytų, nusakytų. Tas profesorius laikomas geru, kuris suprantamai perteikia tas teorijas su savo pastabomis bei abejonėmis.

Laikraščiai taip pat imasi tokio aiškinimo. Deja, ir ča ne visiems laikraščiams pavyksta taip visa išryškinti, raštu išdėstyti, kad skaitytojui būtų ne tik suprantama, bet ir įdomu.

Ana, Karolio Markso ir kitų jo bendradarbių veikalai parašyti tokia kalba, kuri sunkiai suprantama. Jo paskelbta teorija turi milionus pasekėjų, bet iš jų tik maža dalelytė yra jo raštus perskaičiusi. Kiti naudojasi kitų raštais, kuriuose anos K. Markso sukurtos mintys išdėstytos.

Dr. Pijus Grigaitis yra laikraštininkas - publicistas, kuris gabus trumpai, aiškiai, visiems suprantamu raštu nusakyti neįgudusiam į mokslą anas teorijas, kurios liečia visą mūsų gyvenimą.

Dr. P. Grigaitis gal vienas tų, kurie labiausiai buvo ir yra mūsų spaudoje puolami. Ir čia dr. P. Grigaitis atsiliepdamas nepasilieka skolingas. Jo atsakymai visada tikslūs, rimtai pagrįsti, ryškiai išdėstyti. Kai kada su šypsena, o kai kur lyg geru bizūnu užvožiama, jei tai reikalinga. Ir tokie dr. P. Grigaičio kritikai turi nutilti, nes nėra kas ir kaip atsakyti. Tada, nebegalėdami iš esmės atsiliepti, leidžia visokeriopus gandus, kad ir tokius, esą, jo "kelionė" iš Chicagos ir Cicero ALTo iždui kaštavusi tris šimtus dolerių, ar kad jis ALTo pinigais važinėjęs į Washingtoną Naujienų reikalais ir tt.

Tokie šlykštūs, niekšiški prasimanymai.

Turimu savo išsimokslinimu dr. P. Grigaitis, įsijungęs į bendrą JAV valstybinį gyvenimą, būtų prasimušęs į jo viršūnes. Šiandie jis būtų kurio nors JAV universiteto profesorius arba parlamento narys ar išgarsėjęs advokatas. Bet jis idealistas — pasiliko tarp savųjų tautiečių, tų, kurių anuomet didelė dalis buvo beraščių. Reikėjo su jais susiprasti. Reikėjo juos pakylėti, kad jie daugiau išmanytų, sąmonėtų ir remtų, kas sava, su savais kartu eidami.

Ir Naujienos turėjo sugebėti prisitaikyti prie tokių ir kitokių skaitytojų. Čia dr. P. Grigaitis ir pasireiškė savo dideliu sugebėjimu savo skaitytojams perteikti visa tai, kas iš kitų šaltinių nebūtų buvę jiems suprantama, prieinama, pasiekiama. Tuo būdu tarp savo tautiečių dr. P. Grigaitis buvo ir tebėra vadovaujantis asmuo, formuojąs jų mintijimą, jų įsitikinimus, kartu juos jungdamas į bendrą visuomeninį gyvenimą. Tegu ne visiems jis priimtinas, bet jo įtaka neabejotina.

Dr. P. Grigaitis ne vien tik laikraštininkas profesionalas. Jis politikas, visuomenininkas, patvarus, atsparus Lietuvos nepriklausomybės šalininkas, jos laisvės kovų rėmėjas, kartu nuoširdus socialdemokratų sąjūdžio dalyvis, jų įsitikinimų aiškintojas ir formuotojas.

Chicagoje yra susidaręs komitetas dr. P. Grigaičiui pagerbti. Linkėtina tam komitetui ūmai neišsiskirstyti, likti ir toliau veikti, kad būtų galima dr. P. Grigaičiui įteikti vertingą dovaną. O toji dovana — tai dr. P. Grigaičio Naujienų vedamuosiuose bei apžvalgose išdėstytų minčių rinkinys, atskiru leidiniu išleistas.

Jas reikia surinkti, duoti pačiam dr. Grigaičiui suredaguoti, o komitetas privalėtų pasirūpinti lėšomis tam leidiniui atspausdinti.

Dr. P. Grigaičiui — ilgai gyventi ir savo raštų atskiro leidinio susilaukti!

J. Vilkaitis

DU SOCIALISTŲ VETERANAI

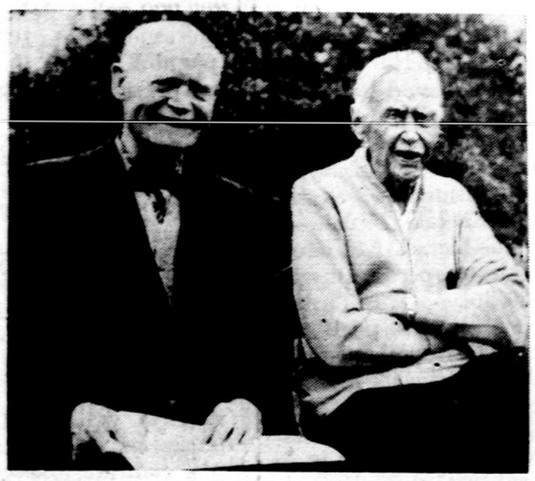

Dr. Pijus Grigaitis (kairėje) ir Steponas Kairys,—susitikę 1960 m. rugsėjo 4 d. ALSS suvažiavime Paknių vasarvietėje.

DU SUKAKTUVININKAI

Kairėj dr. Pijus Grigaitis, dešinėj Kipras Bielinis, abu veikliai dalyvavę ALSS paskutiniame suvažiavime New Yorke birželio 1 d. K. Bielinis į devintąją dešimtį įžengė rugsėjo 26 d., o dr. P. Grigaitis įžengs spalio 16 d., bet abu tebėra kupini energijos.

DR. P. GRIGAITIS IR KELEIVIEČIAI

Jie susitiko Amerikos Lietuvių Socialdemokratų S-gos suvažiamime 1960 m. rugsėjo 4 d. Paknių vasarvietėje. Iš kairės į dešinę sėdi dr. Pijus Grigaitis, velionis Jonas Januškis ir Stasys Michelsonas; stovi Jackus Sonda.

BALTIMORE, MD.

Mirė P. Kundrotas

Rugsėjo mėn. 16 d. Bon Secoure ligoninėje mirė Povilas Kundrotas, senas Baltimorės gyventojas, iš Lietuvos atvykęs 1909 m., dirbęs šiuvyklose, nuoširdus patriotas, lietuvių organizacijų rėmėjas.

Į kapus jį palydėjo didelis draugų būrys.

Liko žmona Aldona, podukra su šeima ir svainis Z. Gabšys. Visi liūdime, netekę gero žmogaus.

Z. G.

CLEVELAND, OHIO

Mirė V. Jablonskis

Rugsėjo 25 d. mirė mūsų kalbos tėvo Jono Jablonskio sūnus aviacijos majoras Vytautas Jablonskis, 63 m. amžiaus, palaidotas rugsėjo 28 d. Kalvarijos kapinėse.

Velionis buvo baigęs Lietuvos karo aviacijos mokyklos pirmąją laidą, už pasižymėjimus einant savo pareigas buvo apdovanotas įvairiais ordenais.

CHICAGO, ILL.

SLA 134 kuopos banketas

SLA 134 kuopa savo veiklos 40 metų sukakčiai atžymėti rengia banketą sekmadienį, spalio 13 d. Martinique restorane (2,500 W 94th Pl.).

Bankete bus pagerbtas ir dr. S. Biežis, kuris šios kuopos gydytoju kvotėju yra nuo pat jos įsikūrimo.

Bankete dalyvaus ir SLA prezidentas Povilas P. Dargis.

Bus ir įdomi meninė programa.

Kuopa yra pasižymėjusi savo nuoširdžiais darbais lietuviškuose dirvonuose, todėl ji yra nusipelniusi visų lietuvių pagarbos. Tikime, kad tikrai gausus būrys chicagiečių dalyvaus šitame sukaktuviniame bankete.

Narė

DR. K. DRANGELIS DŽIAUGIASI

Amerikos Lietuvių Gydytojų S-ga, minėdama Chicagoje savo 50 metų sukaktį, vienam jos steigėjų dr. Kaziui Drangeliui suteikė garbės steigėjo vardą ir išrinko jį amžinuoju sąjungos nariu.

Redakcijai rašytame laiške dr. K. Drangelis džiaugiasi, kad sukaktuvinis suvažiavimas pasisekė ir kad jį taip gražiai pagerbė. Už tai reiškia gilią padėką.

NORWOOD, MASS.

Mirė D. Mačys

Rugsėjo 19 d. staiga mirė Dominikas Mačys, 76 metų amžiaus, gyvenęs 59 Cedar gatvėje. Velionis paliko liūdinčius žmoną Emiliją, posūnį Alfonsą Remeikį New Yorke, podukrą Olgą Lapėnienę Cantone ir brolį Kazimierą Narwoode.

Ilsėkis, Dominykai, šios šalies žemėje. Tavo artimiesiems reiškiu gilią užuojautą.

Kaimynas

Draugija kovai su aklumu skelbia, kad per liepos 20 d. buvusį saulės užtemimą 247 niems žmonėms pagedo akys.

TIKRA TEISYBĖ

Apie komunistus ją rasite Keleivio išleistoje knygutėj **"Tikra teisybė apie Sovietų Sąjungą."**

Joje rasite bendrų žinių apie Sovietiją, apie jos padėtį, kaip bolševikai paėmė valdžią, tvarko ūkį, kokia yra darbininkų padėtis, apie koncentracijos stovyklas, sąžinės laisvę ir t.t. ir t.t.

Ypač šiuo metu ji naudinga ir įdomi paskaityti. Jos kaina tik 50 centų.

Lietuvių diena New Yorke

Komitetas Pasaulinės Parodos Lietuvių Dienai ir Tautinių Šokių Šventei Ruošti prašo paskelbti šį jo pranešimą:

1. Lietuvių Dainų ir Šokių šventė, kuri įvyks Pasaulinės Parodos metu, 1964 m. rugpiūčio 23 d. New Yorke, yra visų lietuvių tautinė manifestacija. Tų vietovių lietuviai, iš kurių chorai ir tautinių šokių grupės vyks į šią šventę, prašomi padėti savo chorams bei taut. šokių grupėms aukomis kelionės išlaidas apsimokėti.

2. Šiai šventei pasiruošti laiko liko nedaug, todėl komitetas prašo kaip galima greičiau chorus bei tautinių šokių grupes pranešti apie savo dalyvavimą. Komitetas turi ne visų chorų bei tautinių šokių grupių tikslius adresus arba tie adresai yra pasikeitę, todėl visus chorus bei tautinių šokių grupes prašo šį pranešimą laikyt oficialiu kvietimu ir nedelsiant pranešti komitetui apie savo dalyvavimą šventėje. Chorų bei tautinių šokių grupių delsimas atsakyti trukdys visą šventės rengimo darbą. Atsakymus bei įvairius raštus, liečiančius chorus, prašome siųsti šiuo adresu:

Mr. M. Cibas, 59 Van Nostrand Ave., Great Neck, L.I., N.Y., 11024.

Tautinių šokių grupės: J. Matulaitienė, 188 Logan St., Brooklyn 8. N.Y.

3. Chorams nurodytu adresu taip pat kviečiami registruotis kvartetai ir oktetai.

4. Visi chorai ir kiti dainos meno vienetai prašomi pranešti, kokį skaičių ir kieno adresu reikia pasiųsti repertuaro gaidų.

5. Visus lietuvius, galinčius dainuoti, o jaunimą—šokti, prašome jungtis į esamus chorus ar tautinių šokių grupes, nes dainų ir tautinių šokių šventės proga reikia padidinti mažėjančias dainininkų bei šokėjų eiles. Taip pat kreipiamės į tuos, kurie yra pasitraukę iš chorų ar tautinių šokių grupių, sugrįžti ir dalyvauti Pasaulinės Parodos Lietuvių Dienoje, Dainų ir Šokių švenėje.

AKRONO SOCIALDEMOKRATAI

Iš kairės į dešinę pirmoje eilėje: J. Lukoševičius, E. Trumpickienė, V. Zentelienė ir O. Lukoševičienė. Antroje eilėje: neseniai miręs N. Trumpikas, F. Jankauskas, B. Jarašius ir P. Gaška. Trečioje eilėje: A. Gutauskas, J. Milickas ir V. Neverauskas.

COCOA, FLA.

Turėsime gegužinę

Rugsėjo 28 d. buvo Lietuvių Darbininkų Draugijos 36 kuopos narių susirinkimas Šerkšnių namuose. Jame nutarta paskirti $10 auką, kurią kartu su sveikinimu pasiųsti LDD suvažiavimui, kuris bus Bostone spalio 19 d.

Gegužinę nutarta rengti spalio 20 d. Stepps palmių sode. Pradžia 11 val. ryto.

Iš kitur atvykstantiems gegužinės vietą lengviau surasti šitaip:

Atvažiavus į Indian Rever City, važiuoti vieškeliu Nr. 1 į pietus 3 mylias iki Missel vartotų automobilių sklypo. Iš ten vienas blokas dešinėn R I, Box 9, Titusville. Telefonas AM 7-2690.

Susirinkimui pasibaigus, Šerkšniai visus gardžiai pavaišino.

J. S.

WORCESTER, MASS.

V. Mitrikas ligoninėje

Giliai šaknis į visuomeninius dirvonus įleidęs Vincas Mitrikas pateko į miesto ligoninę.

Linkiu jam greičiau pasveikti.

Būsime Bostone

Į Bostone būsiantį spalio 27 d. SLA 2-sios apskrities suvažiavimą iš Worcesterio atvyks: Jonas Dvareckas, Aleksas Žvaliauskas, Antanas Tamkus, Juozas Pumeris ir Juozas Krasinskas.

J. Krasinskas

Draugija savižudžiams gelbėti praneša, kad daugiausia nusižudymų būna lapkričio mėnesį. Pernai Massachusetts valstijoj per tą mėnesį nusižudė 408 asmenys, jų trys ketvirtadaliai vyrų.

* * *

Kupros po jokiu drabužiu nepaslėpsi.

1964 METŲ KELEIVIO

KALENDORIUS

jau pradėtas spausdinti.

Kaip kasmet, kalendoriuje bus svarbių ir įdomių skaitymų, informacijų, eilių, juokų ir patarimų.

Kalendorių galima užsisakyti kartu su Keleivio prenumerata, arba atskirai. Kalendoriaus kaina palieka kaip buvusi — 75 centai.

Kalendoriaus užsakymus ir pinigus prašome siųsti šiuo adresu:

"KELEIVIS"

636 E. Broadway —:— South Boston 27, Mass.

Iš pavergtos Lietuvos

Beveik visas uždarbis maistui

Lietuvoj vidutinis darbininko uždarbis 60 rublių per mėnesį. Ten maistui ir drabužiams ir kitiems kasdieniniams reikalams išleidžiama 82% viso uždarbio. JAV tiems reikalams išleidžiama kelis kartus mažesnė dalis. Ten maistui, drabužiams ir kt. tiek daug išleidžiama, nes kainos labai aukštos. Štai keli pavyzdžiai:

Svaras sviesto 1 rbl. 60 kap., viena silkė 20-30 kap., 10 kiaušinių 1 rbl.-1 rbl.20 kap., svaras kiaulienos 90 kap., svaras miltų 16 kap.

Drabužiai ir avalynė dar brangesnė.

Sukilimas prieš 100 metų

(Tęsinys)

Vilniaus universitetą uždarius, Lietuvos bajorų jaunimas ėmė lankyti Rusijos universitetus, ypač Petrapilio, Maskvos ir Dorpato. Kiti tarnavo Rusijos kariuomenėje ir įgijo aukštus laipsnius. Jie susipažino su rusais ir Rusijos sąlygomis. Jie pažino ir caristinio režimo silpnybes. Iš Lietuvos kilusių studentų grupės glaudžiai bendradarbiavo, darė susirinkimus, diskutavo. Jie surado ir 1831 metų sukilėlių kai kuriuos ainius, kuriuos rusai prievarta išvežė ir išaugino rusais. Tačiau ir šie dažnai atsimesdavo nuo surusinimo.

Pasipriešinimas krašte tebebuvo, nors ir prislėgtas. Laikas nuo laiko buvo sudaromos bylos, kaip pav. Konarskio 1839 metais, o po to ėjo trėmimai Sibiran. Emigracijon išvykę ankstyvesni sukilėliai palaikė ryšius. Visa tai veikė studentus, iš kurių vėliau iškilo 1863 metų sukilimo vadai Kalinauskas, Geištaras, Sierakauskas ir kiti.

K. KALINAUSKAS

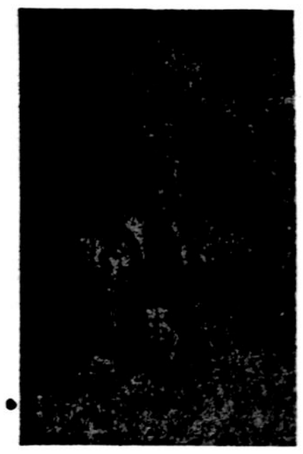

Kastantinas Kalinauskas, Gardino srities smulkus bajoras, "raudonųjų" vadas, sukilimo organizatorius, griežtas demokratas, rusų pakartas. Prieš mirtį jis pasakęs: Esu ramus, nes liaudis gavo žemės, o bajorų sumažėjo.

Mirus carui Nikalojui I. buvo tikėtasi atmainų, bet jų nesulaukta. Tik buvo griežinta dalis tremtinių. Rusijos feodalinis ūkis iro, ir rusų šviesesnioji visuomenė reikalavo reformų. Rusijos valdžia priėjo išvadą, kad baudžiavos panaikinimas neišvengiamas, ir tarėsi su dvarininkais, kuriuo būdu tą panaikinimą įvykdyti.

1861 metais baudžiava buvo panaikinta, bet jos panaikinimo procesas ėjo išlėto. Rekrutai buvo imami kariuomenėn. Lenkijoje kai kurie rekrutai pabėgdavo į miškus ir pradėjo kovą. Vyko religinės manifestacijos, bažnyčiose buvo skelbiamas pavergtos tėvynės gėdulas ir giedamos patriotiškos giesmės. Kaune ir Vilniuje pasireiškė gausios ir kitokios manifestacijos. Jų dalyviai buvo rusų baudžiami. Tačiau Lietuvoje aktingesni patriotai vengė sukilti nepasiruošus, kad nekartotų praeities klaidų.

1862 metais susidarė sukilimo komitetas su Kalinausku priešakyje. 1863 metų sausio mėnesį prasidėjo sukilimas Lenkijoje, ir jis persimetė į Lietuvą. Susidarė kitas sukilimo komitetas, vadinamas "baltųjų" su Jokūbu Geištaru priešakyje. Geištaras susitarė su "raudonųjų" komiteto pirmininku Kalinausku, kad baltieji vadinsis tvarkomuoju komitetu, skirs ir tvarkys viršininkus, rinks pinigus ginklams ir sukilimo išlaidoms, perims civilinę administraciją ir skirs valdininkus, o "raudonieji" vadinsis veiksmo komitetu, vadovaus kovoms ir sukilėlių kariniam apmokymui.

J. GEISTARAS

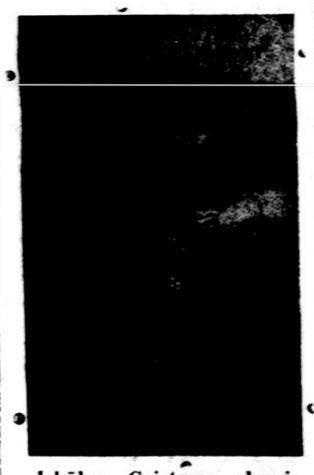

Jokūbas Geistaras, dvarininkas nuo Kėdainių, nuosaikiųjų "baltųjų" vadas, po 12 metų ištrėmimo grįžo į Lietuvą, mirė Varšuvoje 1892 metais.

Abu komitetai sutarė dėl baudžiavos panaikinimo suteikiant valstiečiams žemės, bet skyrėsi pažiūromis į santykius su Lenkija. Kalinauskas, Malachovskis ir kiti reikalavo atsipalaidavimo nuo Lenkijos priklausomybės, o dauguma "baltųjų" buvo vienybės su Lenkija šalininkai.

Lietuvoje buvo apie 60,000 rusų kariuomenės, o sukilėlių nesusidarė daugiau kaip 10,000. Sukilėliai turėjo krašto pritarimą ir vietos žmonių paramą ir tikėjosi sukelti didesnes jėgas. Tačiau jiems trūko ginklų, o iš užsienio pažadėti ir nupirkti, iš anksto pinigus įmokėjus, —niekada nebuva pristatydovybės. Todėl pasikvietė Zigmantą Sierakauską kariuomenės vadu.

ginklais ir savanoriais iš užsienio, prie Lietuvos pajūrio prisiartinęs, negalėjo išsikelti ir, netekęs 24 vyrų, grįžo atgal. Sukilėliai neturėjo nė bendros karinės vadovybės. Siunčiamas laivas su

Sierakauskas buvo prityręs karys, rusų generalinio stabo karininkas, važinėjęs užsienin ir kalbėjęs su karaliene Viktorija ir Napoleonu II bei italų revoliucionieriumi Garibaldi. Jam buvusi pažadėta pagalba. Jis apsiėmė būti karo vadu, pareikšdamas, kad jis paims šią pareigą, nors tai būsiąs jam paciam mirties sprendimas.

Sierakauskas sudarė planą įsiveržti į Kuršą ir atkirsti pajūrį, per kurį būtų galima gauti ginklų ir paramos iš užsienio. Iš čia jis planavo atkirsti susisiekimą tarpe Petrapilio ir Varšuvos ir išplėsti sukilimą Gudijoje ir Vilniaus gubernijoje. Su savo padėjėjais Koliška ir kun. Mackevičium Sierakauskas buvo surinkęs ir apmokęs apie 3,000 sukilėlių. Jis sumušė rusus Biržų apskrity ties Medeikiais, bet netikėtai buvo užkluptas pakartotinos rusų atakos ir buvo sunkiai sužeistas, rusų suimtas išvežtas į Vilnių ir ten viešai pakartas.

M. P.

(Bus daugiau).

Atsišaukimas į "brolius žemaičius", išeistas 1862 metais.

KUR BARŠČIAI — TAI NE KRUOPOS

Kai kas iš Kanados Lietuvių Bendruomenės veikėjų pasigiria, kad štai Kanadoje jie žymiai geriau ir apsukriau susitvarkė, negu JAV lietuvių išeivija. Esą, Kanados Lietuvių Bendruomenė iš karto suėmė visą veikimą į savo rankas. Kanadoje Altos — Amerikos Lietuvių Tarybos — nebuvo reikalinga. Ką veikiąs JAV Altas, tą politikos darbo sritį pasiskyrė sau Bendruomenė. Ir kai kurių kanadiečių įsitikinimu, tai gerai padaryta. Nesą pajėgų susiskaldymo ir bereikalingo politikavimo. Tarpusavio trinties mažiau.

Kai kurių Kanados lietuvių veikėjų įsitikinimu, jų darbas tiek kultūros, tiek politikos srity yra žymiai našesnis. Kai kas Kanados lietuvių veiklą net stato pavyzdžiu JAV lietuviams.

Bet dirstelkime, kaip tikrumoje Kanados Lietuvių Bendruomenė lietuvių tautos politikos srityje savo darbais yra pasirodžiusi.

Kanados užsienio tarnyba turi radijo transliacijas į užsienį, be kitų kalbų,—lenkų, ukrainiečių kalbomis kasdien po du kartus. Tie pranešimai įdomūs, ir jų žymi dalis, atrodo, yra pačių lenkų ir ukrainiečių redaguota. Ir aišku, tos radijo transliacijos ne Kanadoje gyvenantiems lenkams ar ukrainiečiams yra skirtos, bet Lenkijos ir Ukrainos gyventojams. Ukraina yra Sovietų Rusijos imperijos dalis, bet Kanados vyriausybė nepabūgo ir Ukrainon per radiją perduoda įvairias laisvojo pasaulio žinias.

Lenkija, kad ir neva nepriklausoma, bet taip pat Sovietų Rusijos vyžos priminta

Iš čia seka, kad gal nesusidarytų sunkumų įgyvendinti tokias pat radijo transliacijas ir lietuvių kalba. Įdomu būtų patirti, ar veiklioji Kanados Lietuvių Bendruomenė darė kurių nors žygių tokioms radijo transliacijoms lietuvių kalba įgyvendinti?

Šių metų vasarą sudaryta valstybinė komisija dviem Kanados kultūroms studijuoti. Į tą komisiją atstovais yra išrinkti lenkas P. Wyszynski ir ukrainietis prof. J. B. Rudnycky, žymus ukrainiečių politinių veiksnių dalyvis. O kaip Kanados Lietuvių Bendruomenė — ar darė ar dar daro kurių nors žygių ton komisijon įprašyti ir ką nors iš savų tautiečių?

J. Vlks

L. BENDRUOMENĖS NAUJA VADOVYBĖ

Pasaulio Lietuvių Bendruomenės seime (Toronte) išrinktoji valdyba šitaip pasiskirstė pareigomis:

Pirm. Juozas Bačiūnas. vicepirmininkai — administracijos reikalams Stasys Barzdukas, švietimo Alfonsas Mikulskis, visuomeniniams dr. Algirdas Nasvytis, informacijų ir jaunimo reikalams inž. Vytautas Kamantas, ižd. J. Staniškis, sekr. M. Lenkauskienė, Kultūros Tarybos pirm. dr. Jonas Puzinas.

ATSIUNTĖ PAMINĖTI

ŠEŠTASIS MEDIS, romanas, parašė Juozas Kruminas, 367 psl., kaina 2 dol. minkštais viršeliais ir 3 dol. kietais.

Tai Nidos Knygų Klubo Nr. 45 leidinys. Jame vaizduojama komunistų ir socialistų revoliucionierių veikla Lietuvoje. Leidyklos adresas: Nida Book Club, I, Ladbroke Grds., London, Gr. Britain.

Pavergtieji nori laisvės

Rugsėjo 17 d. prasidėjo Pavergtųjų Europos Tautų seimas. Jis savo deklaracijoje reikalauja panaikinti Albanijos, Bulgarijos, Čekoslovakijos, Lenkijos, Rumunijos ir Vengrijos delegacijas Jungtinėse Tautose, nes jų užsienio politiką kontroliuoja Sovietų Sąjunga; paneigti teisę Sovietų delegacijai kalbėti Estijos, Latvijos ir Lietuvos vardu.

Prezidentui Kennedy pasiųstoj telegramoj prašyta iškelti sovietų pavergtųjų Europos tautų apsisprendimo klausimą.

Priimtas atsišaukimas į Jungtinių Tautų narius. Į juos apeliuojama, kad Jungtinės Tautos padarytų galą lig šiol vartojamam dvejopam mastui tautų apsisprendimo bylose; kad JT sudarytų komisiją, kuri imtųsi ištirti albanų, bulgarų, čekų, slovakų, estų, latvių, lenkų, lietuvių, rumunų ir vengrų tautoms apsisprendimo teisės paneigimą.

Apžvelgdamas tarptautinę padėtį, Pavergtųjų seimas pasisakė, kad ji verčia ypatingai budėti, nes Sovietų Sąjunga savo koegzistencijos (sambūvio) politika siekia užtikrinti dabartinę padėtį Europoje ir įsigyti geresnes pozicijas savo santykiams su Kinija.

Savo vertinimo išvadose Pavergtųjų Seimas —

1. Apeliuoja į Vakarų vyriausybes, pirmiausia į NATO valstybių vyriausybes, kad atmestų visus bet kurio pavidalo Rytų-Vakarų nepuolimo pakto siūlymus, nes tai patarnautų tik Sovietų Sąjungos agresinėms užmačioms ir tiesiog ar netiesiog pripažintų dabartinę padėtį Europoje.

2. Visuose tarptautiniuose pasitarimuose dėl santykių sušvelninimo visada reikia turėti minty, kad tarptautinė įtampa galima sušvelninti ar pašalinti tik pašalinus jos priežastis, tik atstačius Europoje nepriklausomybę ir laisvę visiems kraštams.

3. Visose derybose su Sovietų Sąjunga reikalauti, kad tautų apsisprendimo teisė būtų garantuota ne tik Vakarų priklausomybėje esančioms tautoms, bet ir Centro bei Rytų Europos tautoms.

Nauja seimo vadovybė

Dešimtosios Pavergtųjų Seimo sesijos pirmininku išrinktas estas A. Kutt, vicepirmininku — vengras F. Nagy, gen. sekretorium perrinktas rumunas B. Coste, vicesekretorium — vengras E. Gaspar. Lietuvos delegacijos pirmininku yra V. Sidzikauskas. Iš Lietuvių seimo pilnaty kalbėjo dr. A. Trimakas, M. Brakas ir H. Blazas.

ALTO ŽINIOS

Rugsėjo 22 d. Alto valdyba gavo iš Valstybės Departamento, Washington, D.C., padėką už Alto suvažiavimo metu pasiųstą sveikinimą. Altas paskyrė ir pasiuntė Vlikui piniginę paramą einamiesiems reikalams finansuoti: radijo transliacijoms į pavergtą Lietuvą, Eltos biuleteniui ir kitokiems tikslams.

Birželio-rugsėjo mėn. Altas savo darbams vykdyti gavo šias aukas: 1,144.23 dol.—Philadephijos LB apylinkė per J. Stikliorių; po 1,000 dol.—Alto Bostono, Mass., skyrius per J. Sondą ir Chicagos Lietuvių Tarybos per A. Valonį; 305 dol. —Omahos LB apylinkė per J. Naikelį; po 300 dol.—Alto Akron, Ohio, skyrius per K. A. Kirtiklį ir Alto Waterbury skyrius per Ch. Bagušhą; 200 dol.—Alto Racine skyrius per M. Tamulėną ir M. Kasperaitį; 150 dol.—New Jersey Lietuvių Taryba per W. Dilį; 145 dol.—Kenosha, Wisc., Alto skyrius per J. Kasputį; 145 dol.—Detroito L. Org. Centro valdyba per E. Paurazienę; 65 dol.—Miami Alto skyrius per A. Kaulakį; 25 dol.—Amerikos Liet. R. Kat. Moterų sąjunga per S. Diržius; po 20 dol.—prel. F. Bartkus ir V. Mašalaitis; po 10 dol. —A. ir O. Kaunai; po 5 dol. —dr. P. Grigaitis ir B. Paramskas.

Už gautas aukas visiems pasiųsti pakvitavimai ir Alto valdyba nuoširdžiai dėkoja, prašydama ir toliau remti visomis išgalėmis Lietuvos laisvinimo darbus. Aukas siųsti ir kitų informacijų reikalais prašoma kreiptis: Lithuanian American Council, Inc., 6818 S. Western Ave., Chicago, Ill., 6063.

Alto biuras

ŽODYNAI

Keleivio administracijoje galite gauti šiuos kiekvienam reikalingus žodynus:

Dabartinės lietuvių kalbos žodynas, redagavo prof. J. Balčikonis ir kt., yra apie 45,000 žodžių, 990 psl., kaina $12.00

Lietuviškai angliškas žodynas, Viliaus Peteraičio, II laida, daugiau kaip 30,000 žodžių, 586 psl., kaina $7.00.

Anglų-lietuvių kalbos žodynas, V. Baravyko, apie 30,000 žodžių, 583 puslapiai. kaina ..... $6.00.

Anglų-lietuvių kalbos žodynas, V. Baravyko, 368 psl. apie 20,000 žodžių, kaina $4.00

POPIERIUS IR KULTŪRA

Popierius yra gana nemenkas rodyklis tos ar kitos tautos kultūros laipsniui pažinti, nes visos kultūringesnės tautos daugiau ir popieriaus suvartoja. Bet, žinoma' negalima tą klausimą sprendžiant vien popieriaus kiekiu pasikliauti.

Vidurkį imant, mūsų krašte kiekvienas gyventojas suvartoja per metus 457 svarus popieriaus. Antroj vietoj eina Kanada su 280 svarų, toliau seka Švedija su 270 svarų, Anglija su 235, Olandija su 228, Danija su 207, Šveicarija su 205 svarais.

Tarp 100 ir 200 svarų suvartoja Australijoje, Norvegijoje, N. Zelandijoje, Vakarų Vokietijoje, Suomijoje, Belgijoje, Prancūzijoje, Japonijoje, Islandijoje, Airijoje, Austrijoje.

Rusijoje kiekvienas gyventojas tesuvartoja tik nepilnus 35 svarus popieriaus.

Aišku, kad Afrikos naujai susikūrusiose valstybėse popieriaus suvartojimas yra kur kas mažesnis. Ten yra valstybių, kurios neturi popieriaus fabrikų arba tik dabar juos stato, tad ten suvartoto popieriaus kiekvienam gyventojui teišeina po kelis svarus, o kitur net po pusę svaro.

JAV popieriaus suvartojimas kasmet padidėja 6 svarais asmeniui. Popieriaus suvartojimui didėjant, tenka rūpintis ir miškų plotų padidinimu. Šiuo metu pasiekta tiek, kad miško priauga daugiau, negu jo iškerta, išdega arba visokie vabalai sugadina.

Jeigu visi būtume tvarkingesni, labiau kontroliuotume savo veiksmus, tai ir miškų tiek neišnyktų. Prieš 20 metų prasidėjo kovos su gaisrais vajus. Tada per metus išdegdavo 30 mil. akrų miško, o pernai beišdegė tik 3 milionai. Bet galėtų tų nuostolių dar mažiau būti, nes yra žinoma, kad devyni iš dešimties miško gaisrų kyla dėl žmogaus neatsargumo, nerūpestingumo.

ŽEMĖS REFORMA IRANE

Irano šachas (karalius) vykdo plačią žemės reformą. Kol kas išdalintos pačių didžiausių dvarininkų žemės. Jas jau gavo 225,000 šeimos, kurios turi viso labo 1,200,000 galvų. Šeima gauna geresnės žemės 100 akrų, o pagal Kaspijos jūrą, kur žemė prasta, gauna 500-600 akrų.

Dabar daiinami mažesnieji dvarai. Dvarininkai, žinoma, yra prieš šitą reformą bet karalius žada jų nepaisyti ir reformą vykdyti iki galo.

PLANUOJAMAS TUNELIS PO JŪRA

Anglija yra atskirta nuo Prancūzijos jūros kanalu, kuris siauriausioje vietoje turi 21 mylią pločio. Karo metu sunku buvo alijantų laivams tą kanalą perplaukti, nes juos skandindavo vokiečių submarinai. Todėl jau tada kilo mintis, kad reikėtų po tuo kanalu turėti tunelį. Dabar vėl pradėta apie tai kalbėti. Anglų ir prancūzų inžinieriai jau apskaičiavo, kad tokio tunelio iškasimas kainuotų apie 400 milionų dolerių. Tiltas kainuotų dvigubai daugiau. Bet kol kas visa tai tik apskaičiavimai.

Mūsų žemėje yra 3 bilionai 150 milionų gyventojų. Palyginus su 1961 metais gyventojų skaičius padidėjo 81 mil.

KNYGOS JAUNIMUI

MURKLYS, A. Giedriaus apysaka, 130 psl., kaina . . $1.80.

GINTARO TAKAIS, J. Narūnės eilėraščiai, daug iliustracijų, 64 psl., kaina $1.80.

TRYS SAKALAI, Alf. Vambuto 15 pasakų ir padavimų, 186 pusl., kaina $2.00

GINTARĖLĖ, J. Narūnės pasaka, gražios iliustracijos, 24 psl., kaina $1.00

Ta pati knyga anglų kalba, kaina $1.00

BĖLYNI KARVELIAI, Aloyzo Barono apysakaitės vaikams, 69 psl. kaina $1.50

Pasikalbėjimas Maikio su Tėvu

— Maiki, atėjau tau pasakyti, kad mudu su Zacirka turėjova labai ciekavą besiedą.

— O kas yra "besieda"?

— Nu, tai jau toks pasikalbėjimas, ką aukštos asabos vadina kumparencija. tik aš nežinau, kodėl toks biznis turėtų būti kumparencija. Man tas žodis visuomet primena kumpanosį.

— Nekalbėk niekų, tėve.

— Vot tebe raz! Aš atėjau pranešti tau gerą naujieną, o tu nenori klausytis.

— Bet naujienos dar nepasakei.

— Nesistrošyk, pasakysiu. Zacirka siūlo padaryti revoliuciją ant svieto.

— Nesąmonė, tėve.

— Ne, Maiki, tik pasiklausyk, o pamatysi, kad tai geras skymas.

— Sakyk: planas, ne "skymas."

— Okei, tegu bus ir planas, ale vistiek geras.

— Bet kaip galima padaryti pasaulio revoliuciją, tėve?

— Nu, gal aš negerai pasakiau, Maiki. Gal reikėtų sakyti ne revoliucija, o parėdkas. Žinai, kad dabar parėdkas ant svieto niekam netikęs, taigi reikėtų užvesti geresnį.

— Ar Zacirka žino, kaip jį pagerinti?

— Jes, Maiki, jis supratlyvas dzūkas. Žiūrėk, sako, kaip laimingi dangaus paukščiai. Nei sėja, nei piauna, nei aruodų krauna, bet živnastį gauna. Ir visi jie sparnuoti, visi skraido oru taip, kad nei katinas negali pagauti.

— Tą visi žino, tėve.

— Bet ne vieni tik paukščiai tokie laimingi, Maiki. Žuvys mariose irgi nieko nedirba, tik maudosi ir miega, o vis dėlto pasilko susiranda ir badauti nereikia. Paukščiai dar turi savo jaunikliams lizdus pasidaryti, o žuvims nereikia jokių auzų. Nereikalingi nei drabužiai. O svarbiausia, Maiki, kad nereikia jokių taksų valdžiai mokėti. Nereikia nei lojerių samdyti, nei daktarų lankyti. Nu, tai kodėl mes negalėtume taip gyventi?

— Na, tai kodėl Zacirka nepabando taip gyventi? Prie jo galėtum ir tėvas prisidėti.

— Nesijuok, Maiki. Jeigu Dievas taip gerai aprūpina paukščius ir žuvis, tai neapleistų ir žmogaus. Reikia tik geriau pamisdyti, nuo kur ir kaip pradėti. Gal reikėtų sudaryti kokią susaidę, ką imtųsi tokį moksla skelbti. Juk Dievas mūsų tėvas, tai padės.

— Bet jis nepadės, tėve. Žmogui jis nėra toks geras, kaip paukščiams ir žuvims. Žmogus turi pats sau pasigaminti maisto, nes vabalais jis negali gyventi, kaip paukščiai. Žmogui reikia duonos, mėsos, pieno, sviesto, bulvių ir kitokių dalykų, kurių Dievas neduoda. Jis ne tiktai nieko žmogui neduoda, bet dar užleidžia žmogaus auginamą maistą visokiais kenkėjais arba biauriais orais. Čia tavo pasėlius sunaikina didelės liūtys ir audros, o čia sausra ir saulė viską išdegina.

— Nu, ką mes galim žinoti, Maiki? Gal taip reikia. Ir žmonės dėl to neišmiršta.

— Miršta, tėve, miršta. Kai užeina badas ir ligos, tai giltinė šluoja žmones tūkstančiais į kapus.

— Maiki, aš jau ilgai ant svieto gyvenu, ale tokio bado dar niekur nemačiau.

— Tėvas visko neatsimeni ir visko nežinai. Maždaug prieš 43 metus Rusijoje nuo bado išmirė apie 20 milionų žmonių. Seniau užeidavo badmečių ir Lietuvoje. Išmirdavo ištisi kaimai. Rusijoj ir dabar nėra pakankamai duonos. Perka kviečius Kanadoj, Australijoj ir Naujojoj Zelandijoj. Ieško maisto užsienyje ir Kinija. Taigi matai, tėve, kad Dievas nesirūpina žmonėmis. Reikia patiems rūpintis.

— Maiki, tu nesakyk, kad aš nieko nežinau. Aš žinau, kad Rusiją ir Kiniją Dievas koroja už komunizmą ir bedievybę. Jeigu melstųsi, Dievas padėtų.

— Tėve, aš gyvenu tarp gerų katalikų. Visi jie eina bažnyčion, neapleidžia nei vieno sekmadienio ir gausiai aukoja Dievui. Sekmadieniais aš matau, kaip klebono tarnai velka maišais pinigus iš bažnyčios į kleboniją, o ar žinai, kaip jiems Dievas atsilygina?

— Nu, o kaip?

— Šią vasarą Dievo paleisti kenkėjai suėdė jų daržuose visas rožes ir kitas gėles. Sugadino ir vaisius. Neliko nei vieno sveiko obuolio. Bet mano šeimininkas yra laisvamanis ir bažnyčion neina. Kai jo kaimynai bažnyčioje meldžiasi, jis pasidaro arsenate of lead skiedinio ir visus savo rožių krūmus ir obelis apipurškia tuo skiediniu. Tie nuodai sunaikina visus kenkėjus, kuriuos Dievas paleidžia. Ir mano šeimininko rožės žydi gražiai, obuoliai užauga sveiki.

— Tai koks iš to išeina priklodas?

— Išvada yra tokia, tėve, kad gali melstis ir aukoti Dievui kiek tik gali, bet apie save turi rūpintis pats. Turi dirbti žemę, turi sodinti ir sėti, turi kovoti su kenkėjais, turi gintis nuo šalčio ir karščio, turi statydinti sau namus, auginti gyvulius ir juos maitinti, turi nuolatos siekti vis daugiau ir daugiau mokslo. Tiktai šitokiu būdu, tėve, gali savo gyvenimą pagerinti, bet ne iš paukščių ir žuvų pavyzdį imdamas.

— Olrait, Maik, aš tavo pamokslą perduosiu ir Zacirkai.

ĮDOMIOS KNYGOS ROMANAI

Vacys Kavaliūnas. KALNŲ GIESMĖ, premijuotas romanas, 201 psl., kaina $2.50.

Vytautas Volertas, UPĖ TEKA VINGIAIS, romanas, 332 psl., kaina $3.50.

Alė Rūta, PRIESAIKA, Didžioji meilė, II d., romanas, 309 psl., kaina . . $2.50.

Alė Rūta, MOTINOS RANKOS, romanas apie motinos meilę, jos tikslą ir rūpestį išauklėti savo vaikus pilnais žmonėmis ir tikrais lietuviais, 397 psl., kaina $4.00.

Jurgis Gliauda, ŠIKSNOSPARNIŲ SOSTAS, premijuotas romanas iš politinių emigrantų gyvenimo, 268 psl., kaina $2.50.

Aloyzas Baronas: VIENIŠI MEDŽIAI, 117 psl. kaina $ 1,50.

Juozas Kralikauskas, TITNAGO UGNIS, premijuotas romanas, 205 pusl., kaina $2.50.

Juozas Švaistas: ŽIOBRIAI PLAUKIA, romanas iš knygnešio kun. M. Sidaravičiaus gyvenimo, 233 psl., kaina $2.50.

Aloyzas Baronas: LIEPTAI IR BEĎUGNĖS, premijuotas romanas, 279 psl., kaina $3,00.

Juozas Švaistas: JO SUŽADETINĖ, premijuotas romanas iš Vinco Kudirkos gyvenimo, 394 pusl kaina $4.00

Vytautas Alantas: TARP DVIEJŲ GYVENIMŲ. 462 pusl., kaina $4.50.

Vincas Ramonas: MIGLOTAS RYTAS, 166pusl., kaina $2.00.

Pranas Naujokaitis: UPELIAI NEGRĮŽTA Į KALNUS, 509 pusl., kaina $5.00.

Tos knygos gaunamos ir Keleivio administracijoj.

Chruščiovas ir žemės ūkis

ANDRIUS VALUCKAS

Lietuvos propagandinė komunistų spauda skelbė, kad Lietuvos kolchozininkų vestuvėse yra tiek valgių, kad net vienų tortų buvo prikepta keli tūkstančiai... tuo tarpu Chruščiovas ieško pirkti javų užsienio rinkose, atseit, Lietuvos komunistai nuslėpė dalį derliaus nuo vyresnio brolio ir daro pokylius, kada broliai rusai badauja... Šiuo kartu komunistinė propaganda žiauriai pati save išplakė.

Kanadoje bolševikai užpirko 198 milionus bušelių kviečių ir apie 30 milionų bušelių kvietinių miltų. Australijoje užpirkta 250 milionų bušelių, Vakarų Vokietijoje sovietai nori sumalti tuos kitur užpirktus kviečius, o Amerikoje taip pat yra deramasi užpirkti apie 500 milionų bušelių kviečių. Be to, yra kalbos, jog sovietai dairosi pirkti užsieniuose ir didesnius kiekius rugių. Už visus užpirkimus sovietai moka vergų iškastu auksu.

Dalį tų užpirkimų galima paaiškinti sovietų karo baime su Kinija. Karui ruošiantis, reikia turėti didesnes maisto atsargas, ypač ilgesniam neatominiam karui. Pati Rusija tokių atsargų sau pasigaminti negali, todėl priversta ieškoti atsargų kitur. Tais užpirkimais sovietai taip pat tikisi užbėgti už akių kiniečiams, kurie taip pat daug javų perka užsieniuose.

Bet tai tik dalis pateisinimo, o pati svarbiausia priežastis yra galutinis komunistinės sistemos bankrutavimas žemės ūkyje. Visi puikiai atsimename, kad Chruščiovas, išpeikdamas Staliną, nurodė, jog vienas asmuo negali visko pilnai žinoti: būti ir partijos genijus, ir karo genijus, ir ekonominio gyvenimo vadas. Bet pats Chruščiovas lygiai taip pat nusikalto visoms toms Stalino nuodėmėms: jis ir partijos neklaidingas popiežius, ir karo specialistas, ir ypač didelis išminčius žemės ūkio klausimais, nors praktikoje jo visos direktyvos žemės ūkio klausimais pasirodė pačios kvailiausios.

Puikiai prisimenam, kaip Chruščiovas gyrė plėšinius, net apskaičiavo, kaip plėšiniais greit pralenks Ameriką... Tuo tarpu užteko pirmo didesnio vėjo plačiose lygumose, kad visos derliaus svajonės pavirstų plikai nuogais dirvonais. Joks žemės ūkio specialistas, net komunistinis, nebūtų tokios kvailos klaidos padaręs, bet Chruščiovas iki šiol savo klaidos neprisipažino.

Antra didelė klaida, apie kurią esu anksčiau jau rašęs, tai priverstinis kukurūzų plotų įvedimas, nors daugely Rusijos ir ypač okupuotų kraštų vietovių kukurūzams augti sąlygos nėra tinkamos. Bet Chruščiovas ir čia klydęs niekada neprisipažins, nes tam jis perdaug bailus. Priešingai, jis apkaltino žemės ūkio specialistus ir kolchozų vadovus, kad jie nesugebėjo kukurūzų (kornų) tinkamai auginti. Ir vėl —žmogelis norėjo pralenkti Ameriką, bet žemės ūkis tai ne anglies kasyklos...

Chruščiovas laiko save tokiu nepakeičiamu žemės ūkio mokslinčium, kad griežtai centralizavo visą žemės ūkį, paimdamas jį tiesioginėn Maskvos kontrolėn. Vietos žmonės atskirose respublikose neturi žodžio ką pasakyti, o jeigu bando, tai yra barami, išjuokiami ir išmetami, kaip atsitiko su Latvijos komunistais, kurie bandė kritikuoti Chruščiovo primestą planą Latvijai. Jeigu Chruščiovas pasimokytų iš savo klaidų ir leistų vietos žmonėms, respublikų komunistams ir ypač žemės ūkio specialistams paruošti vietos žemės ūkio planus, tai tokių kvailų klaidų nebūtų. Šiuo atveju net Stalino politika žemės ūkyje buvo kiek gudresnė.

Iš biurokratinio Maskvos centro buvo primesta visoms respublikoms, kokias kultūras reikia auginti ir net kaip jas trėšti, o dabar patsai Chruščiovas kaltina žemės ūkio vadovus, kad jie nedavė pakankamai trąšų... Jeigu jis nori dėl trąšų ką nors kaltinti, tai tegul pasižiūri pats į veidrodį, ar bent tegul paskaito savo paties pasakytas kalbas komunistų partijos suvažiavimuose.

Kruvinas ir žiaurus Stalinas suvarė ūkininkus, uoliai Chruščiovui padedant, į kolchozus, bet Stalinas paliko kolchozininkams atskirus individualius žemės ūkio sklypelius, skirtingo dydžio atskirose respublikose.. Tuose sklypeliuos kolchozininkai užsiaugindavo pakankamai maitos sau ir dar dalį tų produktų parduodavo laisvoje rinkoje. Tai buvo didelė parama kolchozų baudžiauninkams, nes jie negalėjo išmisti iš gaunamų atlyginimų, apie devynias kapeikas dienai ir kelių kilogramų grūdų. Dabar Chruščiovas tuos individualinius sklypelius jau siekia visai panaikinti. Vadinas, Chruščiovas eina toliau už Staliną, nes negali pakęsti jokios privatinės nuosavybės nei iniciatyvos, tarsi tie žmonės būtų nepataisomi spekuliantai, kurie tėra verti tik sušaudyti... Toks aklas partinis dogmatizmas ir noras prievarta išvaduoti kolchozininkus iš kapitalistinių nuodėmių, kad jie galėtų patekti į komunistinį rojų, atsimuša į kietą ir atkaklų pasipriešinimą, kurio rezultate ir derlius krito. Nors priežastis yra aiški, bet Chruščiovas niekad neprisipažins klydęs ir niekad neatsisakys kvailo partinio užsispyrimo.

Jugoslavija ir Lenkija yra vieninteliai komunistiniai kraštai, kur greta kolchozų ir sovchozų yra palikti smulkūs ūkininkai. Ir nors tie ūkininkai apkrauti sunkia mokesčių našta, siekiant juos subankrūtuoti ir priversti eiti į kolchozus, vis dėlto jie sugeba užauginti pakankamai maisto sau ir miestų darbininkams. Pavyzdys yra aiškus, lygiai kaip ir Amerikos ūkininkų pavyzdys, kurie užaugina net perdaug žemės ūkio produktų ir nėra kur jų dėti. Bet Chruščiovas negali prasižioti, kad komunistinė sistema subankrūtavo žemės ūkyje, nes tuo atveju kiti komunistai, partiniai draugai, jį papiautų ir suėstų be druskos...

Kapitalistinių kraštų ūkininkai gali džiaugtis tais amžinais komunistinių kraštų žemės ūkio negalavimais, nes kol komunistiniai vadeivos aklai seks savo partines dogmas, tol neturės pakankamai duonos, ir kapitalistiniai kraštai turės kur parduoti maisto perteklių, gaudami už tai nesmagiai kvepiantį vergų auksą...

NUVERTĖ DOMININKONŲ VALDŽIĄ

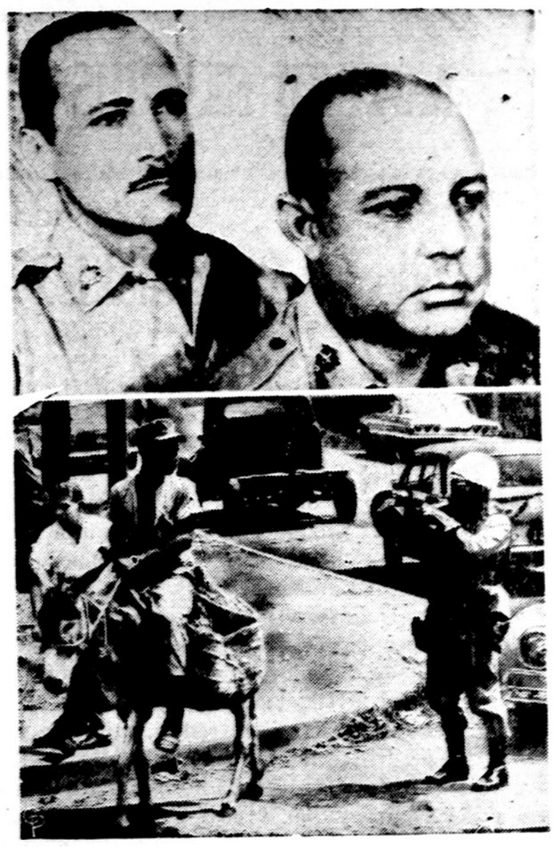

Generolai Louis Aniama Tio (kairėj) ir Antonio Barrera Imbert nuvertė Domininkonų respublikos valdžią priešaky su prezidentu Bosch. Apačioj matome, kad ten greta automobilių tebėra reikalingas ir asiliukas.

82 MIL. AUTOMOBILIŲ

JAV yra registruota 82, 055,000 motorinių susisiekimo priemonių. Jų tarpe yra 68,452,000 keleivinių automobilių, o sunkvežimių ir busų yra13,606,000.

Iš visų valstybių pirmoje vietoje yra Kalifornija su 9 mil., toliau New Yorkas su 5.5 mil., Texas su 5 mil., Pennsylvania, Ohio ir Michigan su 4 mil. motorinių susisiekimo priemonių.

Paragink savo pažįstamus išsirašyti Keleivį. Kaina metams $5.

Iš balso pažinai paukštį.

KAS GI YRA TAS MURKLYS?

Murklys yra neturtingos ūkininkės Daugienės įnamis—apsukrus katinas. Daugienė turi ir daugiau visokių įnamių—žvirblių, pelių, žiurkių. Ji turi šunį, jos kiemą kasdien lanko ir varna. Našlės Daugienės kieme ir jos mažame ūkelyje vyksta karas, sudaromos kariškos sąjungos, silpni jungiasi prieš stiprų, diplomatai ieško talkininkų, kai kurie gyviai laikosi neutraliai, o stipresnis laimi, nors ir jam tenka priešų dantų ir aštrių snapų paragauti.

Murklys yra rašytojo A. Giedriaus apysaka jauniems skaitytojams. Bet ir suaugę neapsiriks pasiskaitę tos apysakos. Jos kalba graži, pasakojimas sklandus, ir visa apysaka dailininko Viktoro Simankevičiaus gausiai iliustruota. Tai gera dovana Kalėdų proga jauniems giminaičiams ir pažįstamiems. Apysakos kaina $1.80 su persiuntimu.

Užsakymus ir pinigus prašom siųsti šiuo adresu:

"KELEIVIS"

636 E. Broadway —:— So. Boston 27, Mass.

Gramercy Shipping Company

ĮSTEIGTA 1947—TURINT MASKVOS USSR VNESPOSYLTORG LEIDIMĄ—TURINT DEPARTMENT OF BANKING AND INSURANCE (USA) LEIDIMĄ IR DRAUDIMĄ

BE MUITO DOVANOS Į USSR: Siuvamos mašinos, automobiliai, dviračiai, šaldytuvai, skalbimo mašinos ir daug kitų.

MŪSŲ SKANIŲ IR AUKŠTOS KOKYBĖS MAISTO PRODUKTŲ SIUNTINIAI

SIUNTINYS "R" įkainotas $36.75
1 svaras degintos kavos,
1 svaras Cacao, 1 sv. šokolado,
2 sv. virimui alyvos, 2 sv. cukraus, 2 sv. ryžių, 1 sv. sūrio,
2 sv. rūkytų lašinukų, 2 sv. rūkyto kumpio, 2 sv. džiovintų vaisių.

AUKŠTOS KOKYBĖS MEDŽIAGOS

Reikalaukite mūsų sąrašų.

GRAMERCY — N. Y.
113 EAST 28th STREET - 906
NEW YORK 16, N. Y.

PINIGAI Į USSR

Pilnai garantuotas pristatymas per dvi savaites. Pilnai išmokama. Gavėjo pasirašyti kvitai.

Kursas 9 rubliai už $10

Už patarnavimą mokestis iki $35.00 — $3.00.

Virš $35.00 — 10%

* * *

GRAMERCY — N. Y.
741 BROAD STREET -925
NEWARK, NEW JERSEI

New York telephone MU 9-0598

Atidarytas darbo dienomis 9—5:30, šešt. 10—1, sekmad. uždaryta.

MOTERŲ SKYRIUS

IG. K.

Aleksas Jankauskis.

(Tęsinys)

Abiem sekėsi. Vienam skerdykloje, antrai su burdingeriais. Pragyventi niekas nekainavo. Uždirbtasis pinigas ėjo prie kits kito. Ir drabužių atsirado, ir avalynės. Ir augo dolerių krūvelė, vis po vieną dedama, kad atrodytų didesnė. Paskui įsimaišydavo ir po du doleriu vienoje lentoje, ir po penkis. Mažėjo skolos, ir santaupų pradėjo rastis. Prisivalgė, prisisotino. Dar daugiau panoro valgyti, riebiau, saldžiau. Ji pamėgo ir alaus pagurkšnoti ir į apsukresnį vaikiną pasižiūrėti. Ankštos patalpos. Čia pat išeiginiai, čia pat netoli ant gretimos gembės ir darbo drabužiai, avalynės. Netoli tebuvo ir vyrų ir moterų gembinyčios. Ir lovos. Kad tik skersas praeiti galėtų. Ir kėdžių nepakako. Ant lovos galo reikėjo sėdėti, kojų gale, kai kada daugiau prisirinkdavo žmonių, vieniems išeinant į darbą, kitiems pareinant. Kartais nesusistūmęs ir pro šalį negali praeiti, taip ankšta. Ir arčiau susipažįstama, priprantama prie kits kito, nebesivaržoma, skirtumų nebematoma tarp vyrų ir moters.

Gyvenimas ėjo be didelių barnių. Visi stengėsi ramiai laikytis, kad šeimininkė supykusi kartais neišmestų. Kame kitur greit susirasi dar kito, į darbą išėjusio, šiltą lovą. Taikstėsi geru būti šeimininkei dar ir dėl to, kad nepabrangintų išlaikymo, kad neimtų liesiau, mažiau valgio beduoti. Tad buvo ir varžtų ir reikalavimų. Tai švelnino santykius, gerino subuvimą. Tebuvo tik darbas darbovietėje. Namie pavalgai, pagulėjai, kelk, pavalgyk ir eik vėl į darbą. Kitkam laisvo laiko neliko. Nepagausi tuščios valandėlės. Jei jų ir būtų, juk reikėjo užsimiršti ar tavernoje, iš darbo grįžtant, ar parsinešus namo dėl geresnio miego išlenkti gaivinančiosios. Taip malonu storus lašinius ar riebią mėsą užpilti baltake ar paskalauti alum nuo riebalų taukuotą gomurį.

Imta galvoti dukras atsigabenti. Į darbą nereiks joms eiti, Aleksienei prie rankų pareis. Norint galėjo pasiieškoti erdvesnes patalpas, daugiau dirbančiųjų išlaikyti. Apsimokės, ir darbas su pagelbininkėmis sumažės.

Paštu mergaičių niekas neatsiųs. Patikėti agentams pavojinga. Gali kažin kur apšiurnias mergaites nugabenti. Visokių žmonių yra. Visokius amatus varo. Visokiems, ir geriems ir blogiems, prasimanymams atsiranda patarnautojų. Vis, žinoma, kad to dolerio daugiau gautų. Kitų skausmai susirūpinimai — nei nė galvoje, bi savo piniginga skyles užkištų.

Turėjo progos ir vietoje prisižiūrėti. Juo labiau moterų gyvenimas slidus. Nuo vyrų, kaip nuo žąsų vanduo. Kad tik dolerį turi, viso ko susiras. Net pačiam ieškoti nereikia, padės tavo geidulius patenkinti ne vienas, keletas iš karto, tik parodyk atkištą dolerį. O jau kas pritilps, tai nenulupę iki paskutinės žaliukės nepaleis tavęs sveiko. Tad, kur daug žmonių, pasišauna visokių uždarbiautojų su visokiais pasiūlymais, su visokiais patarnavimais.

Dar nebuvo pagedę, turėjo sveikų norų, netrūko pasiilgimo, meilės paliktoms beveik be priežiūros dukrelėms. Bet ten joms nepavojinga. Kelionė baisi, jei svetimose rankose. Gali nepirkę parduoti, paskolinti, įkeisti. Juk tarpininkams bi kas reikalinga. Turi—kad ir nesavą pasiūlai daiktą, kam praleisti pasitaikiusi proga, kad doleris ateitų. O doleriai už viską vienodi. Nepagautas — ne vagis. Slėpk, ilgoj kelionėj nepažįstamų tarpe, dar be kalbos, nieks nesuras siūlo galo.

Kaip jos vienos, toliau keletos sodybų Paminiejų sodos, Purvaičių sodos ir Peldiškių kumečių nemačiusios, gali atvykti į Ameriką. Tai neįmanoma. Reik taupyti ir namo kelionei pinigus ir gauti iš kur nors pasiskolinti. Juk uždirbsime, dar abu pačioje sveikatoje. Aš pati su savo burdingeriais, ilgai netrukus, surinksiu. Kiek pakeisiu, žinoma, nepastebimai, maistą, dar kokį vieną galiu priimti į aną lovą pernakvoti, tuojau ir padidės įplaukos. Ką čia, ar apsileisi žmogus, ne tas, tai kitas. Vieniems nepatiks, išeis, kiti jų vietoje atiras. Daug kas teiraujasi, tiesiog prašosi pas Jankauskienę, pas Aleksienę. Aš pati dar prisidėsiu. Ir tai eis ne pro šalį.

Vis ir tebuvo kalba apie važiavimą. Nugirdę, kad nori parsitraukti dvi dukras, daug kas ėmė teirautis ir apie jas. Moterų maža, vyrų kur kas daugiau. Vyrai norėtų, ir gerokai pasiturį, vesti, nėa mergaičių. Kiek ir kiek ir kokių gražių vyrų yra. Ar į svetimas žiūrės. Juk ir susišnekėti negali, nei pasakyti, ko norį. Kaip čia įmanoma tokios vedybos. Gi mano mergytės nešpetnos. Ne kokios luošos, kuprotos. Dailios. Ir tėvas juk tikrai vykęs. Nagi ir aš pati. Ir proto turiu, matai, kaip mano saliūne viskas tvarkoje. O ir kūnas vis dailesnis, vis apvalesnis darosi. Pamatysi, kaip greit atrodysiu. Patinku jau dabar savo maitinamiesiems, gulinamiesiems. Kad neturėčiau savo vyro, tuoj atsirastų, kas paimtų.

Taip ne tik samprotavo, bet ir kalbėjo.

(Bus daugiau)

PROKURORAS—SUKČIUS

Nassau apskrities, N.Y., prokuroras Joseph I. Heneghan su savo žmona. Jie suimti už priverčiamai išgautus $25,738 iš Margaret Mirabella. Tie pinigai jai priklausė kaip draudimas už vyrą, kuris buvo užmuštas automobilio nelaimėje. Heneghanai gavo tuos pinigus, grasindami paskelbti užrekorduotus Mirabellos romantinius pasikalbėjimus su Heneghanu.

Benediktas Rutkūnas

NEMARIOS VALANDOS

Mes iškilom į kelionę
ankstų rytą vienu du
žemės vieškeliuos parinkti
nemariųjų valandų.
Pievomis vingiuotas takas,
dengiamas gėlių —
lydimi lakių plaštakių
žengiam kilimu žaliu.
Nebesiekia žemės vylius,
nei aitri kančia —
mūsų žingsniai — džiaugsmo mylis
švintančia erčia.
Sielas keri tolių akys;
rankoje — ranka;
verdene skambiąja kleka
mylimos šneka.
Taip suglūdę, vis abudu,
laimę burdami — —
Meilė neša mus pabudus,
kaip srovė gaivi.

Sofija Avižonienė

Mintys ir prisiminimai apie velionę ir jos šeimą.

DR. V. TERCIJONAS

Tęsinys

S. Avižonienė buvo kilusi iš bajorų Grūzdžių šeimos, kur užaugo 3 sūnūs ir 7 dukros. Tos gausios šeimos motina buvo vyskupo Valančiaus sesers duktė ir buvo vyskupo globojama. Velionė pasididžiuodama pabrėždavo, kad ji yra vyskupo Valančiaus anūkė; dar turėjo atsivežus du sidabrinius šaukštus, priklausiusius vyskupui Valančiui ir su jo monogramom.

Vienas iš S. Avižonienės brolių, Stasys Gruzdys (1866-1939), daktaras, vertėsi praktika savo gimtinėje (Suvartavoje ir Kelmėje) iki pat mirties, buvo žmonių mėgiamas ir garsėjo kaip geras gydytojas.

Kito jos brolio Kosto sūnus Vytautas Gruzdys, irgi daktaras, gyvena ir verčiasi gydytojo praktika Clevelande, Ohio, ir buvo atskridęs į velionės laidotuves. Gruzdytės ištekėjo ir sudarė lietuviškas šeimas.

Sofija Avižonienė atvyko į JAV lėktuvu iš Šveicarijos 1947 metais, apsistojo pas savo dukrą, kur gyveno iki mirties. Ji gerai prisitaikė prie šio krašto sąlygų, išmoko anglų kalbą ir, jau būdama virš 80 metų, išlaikė pilietybės egzaminus su pagyrimu. Mėgo skaityti knygas anglų ir lietuvių kalba ir perskaitydavo naujas knygas iš lietuvių dailiosios literatūros.

Domėjosi ne tik lietuviškais laikraščiais (prenumeravo Dirvą ir Keleivį), bet ir angliškais, kasdien turėdavo peržiūrėti vietinius laikraščius.

Ilgo gyvenimo priežastis gal buvo ir ta, kad velionė mėgo gimnastiką ir masažą, kiekvieną rytą ir vakarą darydavo mankštą: be to, kasdien eidavo vaikščioti mažiausia po vieną valandą.

Gamtoje ji rasdavo nusiraminimą. Visą laiką turėjo gerą atmintį, išskyrus pereinamus nusilpimus po kai kurių sunkesnių ligų. Mėgo rankdarbius, muziką, gražiai skambino pianinu, niekad nebuvo be darbo. Nerūkė ir negėrė, išskyrus, kada gydytojas jos ligos metu buvo prirašęs vyną ar konjaką sveikatai palaikyti. Rašė dienoraštį nors po kelis žodžius kasdien. Pvz., kelios ištraukos 1959 metų:

Vasario 2 d.: Būčiau laiminga, kad galėčiau Lietuvą ir praeitį užmiršti. Vasario 3 d.: Liūdna be Lietuvos, savo tėvynės. Vasario 5 d.: Negaliu užmiršti savo krašto, kur gimiau ir augau, kur buvau laiminga—Lietuvos ir kurią priešai išdraskė.

Velionės būdo bruožai

Dukters Rūtos žodžiais, ji buvo gero ir linksmo būdo, kantri, prie visko prisitaikydavo, niekad nesiskųsdavo, nedejuodavo, visada jai buvo gerai; labai atlaidi ir dėkinga, visus įžeidimus atleisdavo ir užmiršdavo, už kiekvieną kad ir mažą patarnavimą visuomet padėkodavo. Labai atjausdavo kitus, buvo atsidavusi savo šeimai, mylėjo visus vaikus, nežiūrint, kad neretai patirdavo iš jų ir skausmo. Buvo geros širdies, ne egoistė, visada sakydavo, kad kitam reikia daugiau, negu jai, kad kitas pavargęs labiau, negu ji. Buvo labdaringa neturtėliams.

Rūta Blaževičienė prisimena tuos laikus, kai Avižonių šeima 1919-1920 m. dar gyveno Šiauliuose, o dr. P. Avižonis jau buvo persikėlęs į Kauną. S. Avižonienė praleisdavo ištisas dienas vyro kabinete, slaugydama jo paliktus akių ligonius, daugiausia vargšus neturtėlius. Išvykstant Avižonių šeimai iš Šiaulių į Kauną, geležinkelio stoty susirinko atsisveikinti didelė minia tokių pacientų su įvairiom mažom dovanom: kas cukrinę, kas puodelį, kas šaukštelį ir panašiom.

Kai Avižonių šeima buvo apiplėšta bermontininkų Šiauliuose 1919 metais, kurie viską atėmė, tai pacientai neturtėliai sunešė, kas ką turėjo , gyvenimo pradžiai.

Reikia pabrėžti, kad dukros Rūtos su vyru Blaževičium ir sūnų dėka velionė galėjo sulaukti tokio garbingo amžiaus ir lengviau nugalėti senatvės ligas. Paskutiniais metais jai teko apie porą kartų ilgiau sirgti namuose ir gulėti ligoninėje.

Mirus velionė pagerbta daugeliu gražių vainikų, kurie papuošė jos palaikus. Rugpiūčio 21 d. po pamaldų kongregacionalų bažnyčioje įvyko laidotuvės New Haven, Conn., Evergreen kapinėse, kur velionės palaikai, kaip ir jos vyro P. Avižonio, buvo sudeginti krematoriume. Reikia tikėtis, kad jos pelenai kada nors ateity bus grąžinti Lietuvon į bendrą kapą.

Vėliau laidotuvių dalyviai buvo pakviesti į vakarienę velionės atminimui pagerbti.

"PAVOGTAS"

Firestonai iš Lake Forest, Ill., yra persiskyrę ir turi 7 metų sūnų Robertą. Staiga jis dingo iš mokyklos su dviem vyrais. Pasirodo, tai tėvas jį pasiėmė pas save. Jo advokatas pranešė motinai, kad jos sūnus yra sveikas pas tėvą Greenwich, Conn.

GAUSI VELTUI

Kas iki Naujųjų Metų suras naują Keleivio skaitytoją, tas gaus veltui 1964 m. kalendorių.

Anglijos darbininkai nutarė reikalauti 40 darbo valandų savaitės. Dabar tenai dirbama 44 valandos per savaitę.

TEISĖS PATARIMAI

Advokatė M. Šveikauskienė sutiko atsakyti į Keleivio skaitytojų klausimus teisės reikalais. Tie klausimai turi būti bendro informacinio pobūdžio. Klausimus ir atsakymus spausdinsime šiame skyriuje. Klausimus prašome siųsti tiesioginiai šiuo adresu:

M. Šveikauskas Attorney at Law, 8 Belgrade Ave., Roslindale, Boston, 31, Mass.

ŠEIMININKĖMS

Riešutiniai piršteliai

Pusė svaro riešutų arba mogdolų.
5 kiaušiniai.
Pusė svaro cukraus.
Ketvirtadalis svaro miltų.
2 vafliai.

Riešutus arba migdolus nuplikyti, išdžiovinti, nutrinti paviršutinę rudą plėvelę ir supiaustyti plonais pailgais gabaliukais. Paruoštus riešutus galima truputį pagrūzdinti su cukrumi.

Trynius ištrinti su puse cukraus, įdėjus tarkuotų citrinos žievelių. Į išplaktus kiaušinius, visą laiką plakant, berti po truputį cukrų, kol atsiras standžios ir sunkios putos. Po to sudėti jau paruoštus riešutus, kiaušinių trynius ir miltus atsargiai išmaišyti ir uždėti ant vaflių. Apkepti nekarštoje krosnyje. Iškepus ataušinti ir supiaustyti plonais piršteliais (¾x3 colių).

Neturint vaflių, tešlą galima iškepti skardoje arba net ant ištepto sviestu storo popieriaus.

KRUVINAS KRAŠTAS

Tas kraštas vadinasi Kolumbija, Pietų Amerikos respublika. Jį galima vadinti kruvinu dėl to, kad tenai nesiliauja įvairių partizanų ir banditų karai. Šiomis dienomis buvo apskaičiuota, kad per 14 pastarųjų metų nuo tų karų tenai žuvo nemažiau kaip 200,000 žmonių, vidutiniškai apie 40 žmonių kasdien. Po karo į tą respubliką nuvažiavo ir keli šimtai lietuvių.

Artinasi žiema, teks ilgiau būti namuose. Išsirašykite Keleivį — su juo nebus nuobodūs žiemos vakarai. Kaina metams $5.

ĮDOMIOS ir NAUDINGOS KNYGOS
Pačiam Skaityti ir Kitam Dovanoti

LEAVE YOUR TEARS IN MOSCOW, Barboros Armonienės "Kryšiaus kelių" Sibire aprašymas, surašė A. L. Nasvytis, 222 pusl., kaina ....$3.95.

LIETUVIŲ IŠEIVIJA AMERIKOJE, vaizdi šio krašto lietuvių istorija, gausiai iliustruota, parašė St. Michelsonas, virš 500 puslapių. Kaina kietais viršais $5.00, minkštais viršais $4.00

ŽVILGSNIS Į PRAEITĮ. K. Žuko įdomūs atsiminimai, 477 psl., kaina ..... $5.00.

ŽEMAIČIŲ KRIKŠTAS, P. Abelkio istorinis romanas iš žemaičių krikšto laikų, kieti apdarai $3.50

VAIKO SVEIKATA, parašė dr. V. Tumėnienė, daug svarbių patarimų vaiku sveikatos klausimais, 136 psl. kaina $1.25

DIENOJANT, "knygnešių karaliaus" sūnaus Kipro Bielinio įdomūs atsiminimai, 464 psl., kaina....$6.00

1905 METAI. Kipro Bielinio atsiminimų antroji dalis, 592 puslapiai. Kaina $6.00

PASAULIO LIETUVIŲ ŽINYNAS paruošė Anicetas Simutis, daugybė žinių lietuvių ir anglų kalbomis apie lietuvius visame pasauly, 464 psl. Kaina $6.50

MILŽINO PAUNKSMĖ, Balio Sruogos trilogiška istorijos kronika, 73 psl., didelio formato, gera popiera, kaina $2.50

SUŽADĖTINĖ. J. Titinio 15 trumpų pasakojimų. 180 psl. Kaina .. $2.00

LIETUVIŲ DAINOS AMERIKOJE, surinko ir suredagavo Jonas Balys, 472 dainos su gaidomis. Angliškai duotas kiekvienos dainos turinys, todėl tinka dovanoti ir lietuviškai nekalbantiems, įrišta 326 pusl. kaina $5.00

SOCIALIZMAS IR RELIGIJA. Parašė E. Vandervelde, vertė Vardūnas. Kaina ..... 25 Cnt

MARLBOROUGH'S LITHUANIAN SELF-TAUGHT. M. Inkienė, geras vadovėlis lietuvių kalbos mokytis angliškai kalbančiam, 144 psl., kaina $1.25

NEMUNO SŪNUS. Andriaus Valucko romanas iš 1935 metų Suvalkijos ūkininkų sukilimo prieš Smetonos diktatūrą. Pirma dalis 380 psl. Kaina ..... $3.00.

NEMUNO SŪNUS, Andriaus Valucko romano antroji dalis, 426 puslapiai. Kaina $4.00

LIETUVIŲ LIAUDIES MENAS, jo meninių formų plėtojimosi pagrindai. Paulius Galaunė, didelė knyga su daugybe paveikslų, gerame popieriuje. Kaina $8.50

TIKRA TEISYBĖ APIE SOVIETŲ RUSIJĄ, arba komunistų diktatūra faktų šviesoje. Trumpa bolševizmo istorija ir valdymo praktika. Labai daug informacijų, 96 psl. Kaina ..... 50 Cnt.

SENOVĖS LIETUVIŲ PINIGAI nuo seniausių laikų iki Lietuvos nepriklausomybės galo 1795 metais. Parašė Jonas Karys, daugybė paveikslų, 396 psl., gera popierius. kaina $10.00

ALTORIŲ ŠEŠĖLY. V. Putino-Mykolaičio romanas trijose dalyse. Autorius, pats buvęs kunigas, aprašo, kaip kunigas Vasaris išsižadėjo kunigystės dėl moterystės. Visos trys dalys įrištos į vieną knygą, kieti viršai, 631 puslapis. Kaina ..... $6.00.

LIETUVA BUDO. Stepono Kairio labai vaizdžiai ir įdomiai parašyti atsiminimai, kaip Lietuva kėlėsi iš miego, geriausia dovana kiekviena proga, gražiais kietais viršeliais, iliustruota, 416 puslapių, didelio formato. Kaina $5.50

ŽEMĖ DEGA. J. Savicko karo metų (1939-1945) užrašai. Pirmoji dalis 453 psl. Kaina $4.50

ŽEMĖ DEGA. J Savicko užrašų antroji dalis, 414 psl. kaina $4.50

KODĖL AŠ NETIKIU Į DIEVĄ? Atvira nuomonė, įdomūs argumentai. Kaina ..... 20 Cnt

SOCIALIZMO TEORIJA. Trumpai ir aiškiai parodo, kaip keitėsi visuomenės santvarka ir kodėl ji dar keisis. Kaina ..... 25 Ct.

DEMOKRATINIO SOCIALIZMO PRADAI. Populiari ir naudinga knyga šių dienų klausimams suprasti. Kaina ..... 50c.

ŽEMAITĖS RAŠTAI. Garsiosios mūsų rašytojos pirmojo karo metu Amerikoje parašyti vaizdeliai su rašytojos paveikslu, 128 puslapiai. kaina ..... 50 Ct.

IŠĖJUSIEMS NEGRĮŽTI. M. Katliškio meistriškas aprašymas, kaip karui einant prie galo tūkstančiai lietuvių bėgo į Vakarus nuo rusų 'vaduotojų', 536 psl. Kaina $5.00

SIAURUOJU TAKELIU. K. B. Kriaučiūno atsiminimai iš Lietuvos ir iš Amerikos lietuvių gyvenimo. 178 psl., kaina $2.00

NEPRIKLAUSOMOS LIETUVOS PINIGAI, parašė Jonas Karys. labai daug paveikslų, 255 psl. gera popiera. Kaina $5.00

MAŽOJI LIETUVA, parašė M. Gimbutienė, J. Gimbutas, J. Lingis, J. Balys ir J. Žilevičius, 326 psl., kaina ..... $5.00.

CEZARIS, Mirko Jesulič romanas trijose dalyse, kiekviena dalis po $2, ara visos 3 dalys $6.00

NAUJA VALGIŲ KNYGA, parašė M. Michelsonienė, 250 įvairių lietuviškų ir kitų tautų valgių receptų, 132 puslapiai, kaina $1.25

VISUOTINAS TVANAS. Ar galėjo toks tvanas būti ir ką apie tai sako mokslas? Kaina ..... 25 Cnt.

SOCIALDEMOKRATIJA IR BOLŠEVIZMAS. Pagal Kautski, naujausiomis žiniomis papildyta tuo klausimu knygutė. Kaina.. 25 Cnt.

LIETUVIŲ KALBOS GRAMATIKA. Parašė dr. D. Pilka. Pritaikinta Amerikos lietuviams, 144 puslapių. Kaina $1.00

TAVO KELIAS Į SOCIALIZMĄ. Parašė Leonas Bliumas. Trumpas socializmo aiškininimas. Kaina 25 c.

JUOZAS STALINAS, arba kaip Kaukazo išponis buvo pasidaręs Rusijos diktatoriu. Kaina 25 Cnt.

DĖL LAISVOS LIETUVOS. Lietuvos socialdemokratų raštai dėl bolševikų okupacijos ir teroro Lietuvoje. Kaina ..... 25 Cnt.

LIETUVOS SOCIALDEMOKRATŲ PARTIJOS PROGRAMINĖS GAIRĖS, 32 psl., kaina ..... 25 Cnt.

VLIKO GRUPIŲ KOMISIJOS PRANESIMAS, arba kodėl musuose nėra vienybės, 80 psl., kaina .. $1.00

Užsakymus ir pinigus prašome siųsti šiuo adresu:
KELEIVIS
636 E. Broadway —:— So. Boston 27, Mass.

VIETINĖS ŽINIOS

Madų paroda

Ji įvyksta spalio 20 d. 4 val. popiet So. Bostone, Lietuvių Piliečių Draugijos salėje, II aukšte.

Rugsėjo 19 d. įvyko parodos reikalais pasitarimas, kuriame dalyvavo drabužių meno specialistės Gražina Danasienė ir Regina Leveckytė ir visa eilė moterų, rūbų meno mėgėjų.

Madų parodoje sutiko dalyvauti ir demonstruoti savo sukurtus bei pasiūtus rūbus: O. Adomavičienė ir B. Adomavičiūtė, A. Ausiejienė ir R. Ausiejūtė, Auštrienė, Barūnienė, D. Eikinienė, J. ir G. Galinytės, M. Gineitienė ir Gineitytė, D. Ivaškienė, V. Kleinienė, G. Karosaitė, S. Kriščiukaitytė. I. Laurinaitienė, F. Izbickienė, I. Manomaitienė, T. Paliulytė, Gr. Kuncaitytė, R. Veitienė, E. Valiukonienė.

Įvykusiame J. Lapšienės bute pasitarime buvo aptarta techniškieji parodos reikalai ir parodai gaminamų rūbų rūšis ir skaičius. Visos dalyvės jau projektuoja ir siuva įdomius šio sezono rūbus. Iš pasikalbėjimo su parodos dalyvėmis atrodo, kad madų paroda bus gausi ir įdomi.

Šiame pasitarime dalyvavo taip pat aktorė Aleksandra Gustaitienė, kuri savo įdomiomis mintimis pakėlė visų nuotaiką. Visų parodos dalyvių pageidavimu AI. Gustaitienė pakviesta vadovauti parodos programai.

Be moderniųjų rūbų, parodoj pamatysime ir lietuvių moterų sukurtus žaviuosius tautinius drabužius su atitinkamais paaiškinimais ir išgirsime paskaitą apie rūbų meną.

Taigi spalio 20 dieną skirkime madų parodai!

Nesusipratimas ar...?

Daugiau kaip prieš pusę metų Laisvės Varpas pasirinko savo tradiciniam koncertui spalio 13 dieną, užsisakė So. Bostono Lietuvių Piliečių Draugijos salę, įtraukė į Keleivio skelbiamą parengimų kalendorių, pranešė per kitus laikraščius, o taip pat nuolat skelbė Laisvės Varpo programose. Atrodė, kad šį kartą tikriausiai bus išvengta parengimų sutapimo, kuris žalingas visais atžvilgiais.

Tačiau įvyko priešingai. Priešpaskutiniame Keleivio numeryje paskelbta, kad Lietuvių Studentų Sąjungos Bostono skyrius šių metų spalio mėnesio 12-13 dienomis ruošia Studijų dienas. Žinutėje nenurodoma, kur ir kokia tvarka tos studijų dienos vyks, bet—"prašoma apylinkės organizacijas tomis dienomis kitų parengimų neruošti, bet kartu su rytinio pakraščio studentais savo atsilankymu paremti Bostono studentų pastangas."

Iš to išeitų, kad Studentų dienų organizatoriai yra prieš parengimų sutapimą. Bet tada kyla klausimas, kodėl jie savo studijų parengimams pasirinko spalio 13 d., kada vyks Laisvės Varpo koncertas? Nejaugi niekas iš jų neskaito lietuviškų laikraščių, neklauso radijo programų ir nesidomi kitų organizuojamais parengimais? O gal laikomas nevertu dėmesio Laisvės Varpo koncertas, kurio programą atliks sol. G. Vasiliauskienė iš Australijos ir sol. K. Yakutis, susilaukęs aukšto amerikiečių pripažinimo ir įvertinimo? Kas atsakys į šiuos klausimus?

A. B.

Bostoniškio muzika garsiam veikalui

Bostoniškis Darius Lapinskas, kuris šiuo metu dirba Dresdeno operoje, parašė muziką šveicariečio dramai "Andorra", kuri Europoje turi didelį pasisekimą.

D. Lapinskas yra jaunas muzikas, vos prieš kelerius metus baigęs muzikos mokslus Bostone, vėliau dar tobulinęsis Vienoje.

Mirė

Šiomis dienomis mirė Pirmojo pasaulinio karo veteranas Rokas Janulevičius, St. Dariaus posto narys; Elzbieta Traškevičienė, palikus vyrą Joną, dukteris Mariją Traškevičiūtę, Frances Jacobsen (Kalifornijoj) ir sūnų Joną (Washingtone); Petronėlė Kasmauskienė, palikusi vyrą Antaną, sūnus Antaną ir Kazimierą dukteris Berthą Susovičienę, Ann Good, seserį Lukošienę; Aleksandras Bernotas, palikęs sūnus Albertą ir Praną.

Lapkričio 17 d. Lituanistinės mokyklos metinis banketas So. Bostono Lietuvių Piliečių Dr-jos salėje.

SUSIVIENIJIMAS LIETUVIŲ AMERIKOJE (SLA)

Lietuvių patriotų organizacija gyvuoja nuo 1886 metų ir jau atšventė savo DEIMANTINĮ JUBILIEJŲ.
SLA didžiausia ir turtingiausia fraternalinė organizacija lietuvių tarpe turi daugiausia narių ir valdo didžiausį kapitalą.
Sąmoningas lietuvis NEIEŠKO KITUR APDRAUDOS, bet stoja nariu į SLA, nes žino: 1) kad SLA apdrauda gera, geresnės nėra, 2) SLA apdrauda pigi, nes savitarpinės pagalbos pagrindu veikdamas SUSIVIENIJIMAS pelno neieško, o stengiasi savo nariams teikti visokeriopą pagalbą ir fraternalinę globą, 3) SLA apdrauda yra saugi, nes paremta dideliais rezervais.
SLA DUODA GYVYBĖS APDRAUDĄ nuo $100.00 iki $10,000.00.
SLA Taupomosios apdraudos svarbios jaunimui ir šeimos apsaugai nuo netikėtų sunkumų.
SLA akcidentalinė apdrauda reikalinga šiais laikais kiekvienam.
SLA ligoje pašalpa tuo svarbi, kad ligos atveju narys ją gauna pats.
SLA galima gauti apdraudą nuo gimimo dienos iki gilios senatvės.
SLA kuopos yra žymesnėse lietuvių kolonijose, jos teikia žinias apie apdraudas ir įstojimo sąlygas.
Kas nori platesnių informacijų tegu rašo į SLA Centrą:

LITHUANIAN ALLIANCE OF AMERICA
307 West 30th Street New York 1, N. Y.

KAIP TEN BUVO TOLIAU—NEŽINIA

Čia pagautas akimirksnis, kaip kouboju s Jim Loebig Prairie du Chien, Wisc., lenkiasi nuo savo arklio šoka ant jaučio, b t jo viena koja tebėra balno kilpoje. Ar jam pavyko jautį paguldyti, nežinome.

Balfo banketas nebuvo gausus

Į Balfo banketą spalio 6 d. nesusirinko tiek, kiek buvo laukta. Pirm. A. Andriulionis pradėjo banketą, suminėjo mirusius Balfo veikėjus ir paprašė juos pagerbti susikaupimo minute.

Kalbėjo programoj numatytas Laisvės Varpo vedėjas Petras Viščinis ir nenumatyti John Grigalus, majoro atstovas John Sullivan, A. Matjoška ir J. Tuinyla. Kadangi J. Kačinskas susirgo, tai jo vadovaujamas choras negalėjo programoje dalyvauti. Padėtį išgelbėjo Ona Ivaškienė su savo šokėjais, kurie šoko ir deklamavo daugiau, negu buvo numatyta.

Paminklas J. Januškiui

Velionio Jono Januškio žmona Liolė susirūpino iki šalčių pastatyti paminklą ant savo vyro kapo Forest Hill kapuose. Jį suprojektuoti maloniai sutiko žymus architektas Jurgis Okunis.

Kapinių taisyklės varžė kūrėjo polėkius, bet vis dėlto jam pavyko sukurti tikrai gražų ir būdingą velioniui kūrinį.

Operavo I. Firevičienę

Keleivio skaitytojai per 58 metus levai Firevičienei, gyv. So. Bostone, Mass. Memorial ligoninėje padaryta akies operacija. Ji jau grįžo namo. Linkime jai greičiau visiškai pasveikti.

PELNINGA PENKIS GIMDYTI

So. Dakotoj penketuką pagimdžiusi Fišerių šeima gali tapti milioniere, nes jai dovanos plaukia iš visų kampų. Per pirmąsias dvi dienas suplaukusių dovanų vertė yra pasiekusi $100,000. Tiems kūdikiams jau yra užtikrintas veltui mokslas. Vietos prekybos rūmai pastatys jai $100,000 vertės namus, kurie bus atleisti nuo mokesčių. Curtis bendrovė už $50,000 nupirko teisę spaudoje, per radiją ir televiziją skelbti penketuko pirmųjų dienų istoriją.

Be to, bus pajamu iš nuotraukų įvairioms reklamoms ir tt. Kanados penketukas Dionne pelnė milioną, kol 1955 m. sulaukė 21 metų. Tai nėra abejonių, kad Fišeriai nemažiau pelnys.

Gripas jau čia

Nors ruduo vos prasidėjo, o gripas jau nevieną į lovą paguldė. Tokių tarpe yra komp. Jeronimas Kačinskas, visuomenininkas Juozas Vembrė.

STATEMENT OF THE Ownership, Management, Etc.

Required By The Act of Congress of August 24, 1912, OF KELEIVIS
(Lithuanian Weekly)
Published weekly at Boston, Mass., Suffolk City, for October 1963

Before me, a Notary Public in and for the State and county aforesaid, personally appeared Jackus Sonda, who having been duly sworn according to law, deposes and says that he is the Bus Mgr. of the Keleivis and that the following is, to the best of his knowledge and belief, a true statement of the ownership, management (and if a daily paper, the circulation), etc., of the aforesaid publication for the date shown in the above caption, required by the Act of August 24, 1912, embodied in section 411, Postal Laws and Regulations, printed on the reverse of this form, to wit:

1. That the names and addresses of the publisher, editor, managing editor and business managers are:

Publisher—Keleivis Publishing Co., 636 Broadway, So. Boston, Mass.
Editor—Jackus Sonda, 608 E. 7th St., So. Boston, Mass.
Managing Editor—Jackus Sonda,
Business Manager—Jackus Sonda,

2. That the owner is: (If owned by a corporation, its name and address must be stated and also immediately thereunder the names and addresses of stockholders owning or holding one per cent or more of total amount of stock. If not owned by a corporation, the names and addresses of the individual owners must be given. If owned by a firm, company, or other unincorporated concern, its name and address, as well as those of each individual member, must be given.)
American Lithuanian Socialdemocratic Federation.

Trustees:
William V. Anesta, 8 Mayhew St., Dorchester, Mass.
Paul A. Brazaitis, 35 Kenberma Rd., Dorchester, Mass.
Lola Januskis, 632 E. Broadway, So. Boston, Mass.
Napoleon Jonuska, 15 Cotton St., Roslindale, Mass.
Margaret Michelson, 11 Squantum St., E. Milton, Mass.
Stanley Michelson, 11 Squantum St., E. Milton, Mass.
Jackus Sonda, 608 7th Street, So. Boston, Mass.
Anthony Waleiko, 385-A Great Rd., Bedford, Mass.
Joseph Vincent, 199 Gilbert Rd., Belmont, Mass.
Mary Strazdas, 608 E. 7th Street, South Boston, Mass.

The above trustees act for the Lithuanian Socialdemocratic Federation of America, a corporation duly organized and existing according to the laws of the State of New Jersey.

3. That the known bondholders, mortgagees, and other security holders owning or holding 1 per cent or more of the total amount of bonds, mortgages or other securities are: None.

4. That the two paragraphs next of the company as trustee or in any other fiduciary relation, the name of the person or corporation for whom such above, giving the names of the owners stockholders, and security holders, if any, contain not only the list of stockholders and security holders as they appear upon the books of the company but also, in cases where the stocholder or security holder appears upon the books trustee is acting, is given; also that the said two paragraphs contain statements embracing affiant's full knowledge and belief as to circumstances and conditions under which stockholders and security holders who do not appear upon the books of the company as trustees hold stock and securities in a capacity other than that of a bona fide owner; and this affiant has no reason to believe that any other person, association, or corporation has any interest direct or indirect in the said stock, bonds, or other securities than as so stated by him.

5. That the average number of copies of each issue of this publication sold or distributed, through the mail or otherwise, to paid subscribers during the twelve months preceding the date shown above is 4,500.

(Signed) Jackus Sonda,
Business Manager.

Sworn to and subscribed before me this 1st day of October, 1963
Greta Dahlgren Bull, Notary Public.
My commission expires Apr. 4, 1964.

Bostono Lietuvių Dramos Sambūris išvyksta

Bostono L. Dramos Sambūris šį šeštadienį išvyksta į Waterbury, Conn., kur Šv. Juozapo lietuvių parapijos salėje vaidins čia akt. Al. Gustaitienės statytą D. Niccodemi 3 veiksmų komediją "Neužauga". Su sambūrio vaidintojais drauge į Waterbury vyksta dail. V. Vizgirda, poetas St. Santvaras ir filmų menininkas Romas Šliažas padėti spektaklio įfirminimo reikaluose.

Dr. J. Girnius Toronte

Lietuvių Enciklopedijos vienas redaktorių, ateitininkų vadas dr. Juozas Girnius spalio 5 ir 6 dienomis buvo išvykęs į Toronto, kur skaitė dvi paskaitas.

K. Bielinis Bostone

Kipras Bielinis pereitą savaitgalį spausdinamos St. Kairio atsiminimų II knygos reikalais lankėsi Bostone.

Bendruomenės šventė

Ji bus lapkričio 10 d. So. Bostono L. Piliečių Dr-jos salėje.

Prieš 45 metus JAV ir kitur siautė baisi gripo epidemija, kuri tais metais iki spalio mėnesio JAV į kapus nuvarė 500,000 asmenų, o visoj žemėj tos epidemijos aukų skaičiuojama 20 milionų.

Imkit ir skaitykit ką tik išėjusią Kipro Bielinio TERORO IR VERGIJOS IMPERIJA SOVIETŲ knygą RUSIJA

Joje smulkiai aprašyta bolševikinio teroro sistema, tos vergų stovyklos, kuriose kentėjo ir žuvo mūsų broliai, seserys, giminės ir draugai. Lietuvių kalba tokios knygos dar nebuvo. Kaina $2.50. Gaunama Keleivio administracijoje.

SKAITYK STASIO MICHELSONO PARAŠYTĄ KNYGĄ: "Lietuvių Išeivija Amerikoje," DAUG PAVEIKSLŲ. KAINA MINKŠTAIS VIRŠAIS $4.00, KIETAIS—$5.00

NAUJIENA

VLADAS NAGIUS-NAGEVIČIUS, jo gyvenimo ir darbų apžvalga, redagavo dr. Balys Matulionis, labai gražiai išleista, daug paveikslų, 374 psl., kaina $6.

Jonas Aistis, POEZIJA. Joje yra šio žymaus poeto visi eilėraščiai, 420 psl., kaina $6.

Leonard Valiukas, LITHUANIA LAND OF HEROES, 88 psl. teksto ir 95 psl. paveikslų, kaina $4.75.

Dr. Kazys Grinius, ATSIMINIMAI IR MINTYS, II tomas, 336 psl., kaina $5.

NAUJAUSIOS KNYGOS

RUDENS LAPAI, Kotrynos Grigaitytės eilėraščiai, premijuota knyga, 80 psl., kaina $2.00.

AUKOS TAURĖ, Stasio Santvaro 5-ji eilėraščių knyga, 150 puslapių, gražiai įrišta, kaina... $2.50.

MURKLYS, A. Giedriaus graži apysaka jaunimui, 130 psl., kaina ..... $1.80.

PLAUK, MANO LAIVELI, Petro Segato eilėraščiai, 111 psl., kaina.....$2.00

LIETUVIŲ IŠEIVIJA AMERIKOJE, St. Michelsono vaizdžiai parašyta šio krašto lietuvių istorija, 500 puslapių, kaina minkštais viršeliais $4.00, o kietais $5.00.

RAŠTAI — STRAIPSNIAI, ATSIMINIMAI, parašė Juozas Liūdžius, 246 puslapiai, kaina ..... $3.00.

ATSIMINIMAI APIE JUOZĄ LIŪDŽIŲ, parašė Petronėlė Liūdžiuvienė, 88 psl. kaina $1.00

NEPRIKLAUSOMĄ LIETUVĄ STATANT, Rapolo Skipičio atsiminimai. 440 psl., kaina. . . . $5.00

VIENIŠI MEDŽIAI, romanas, parašė Aloyzas Baronas, 117 psl., kaina $1.50

TŪZŲ KLUBAS, Antano Tulio 11 novelių. 196 psl., kaina ..... $3.00.

ANGLŲ KALBOS GRAMATIKA, 215 psl., kieti viršeliai, kaina.....$3.50

VEIDU PRIE ŽEMĖS, parašė Kotryn aGrigaitytė, 13 novelių, 204 psl., kaina $2.00.

Tas knygas galima gauti Keleivio administracijoje:
So. Boston 27, Mass.
636 E. Broadway,

Ar turi šitas knygas?

DIDYSIS SAPNININKAS, 185 psl., kaina $1.50
LIETUVOS RESPUBLIKOS ISTORIJA su spalvotu žemėlapiu, 96 psl., kaina .. $0.75
GYVULIŲ PROTAS, 212 psl., kaina 75 centai.
LIETUVOS ŽEMĖLAPIS kaina $0.50
NIHILISTAI, 3 veiksmų tragekaina $0.20
DĖL PINIGŲ, 3 veiksmų drama, L. Tolstojus, 62 psl., kaina $0.35
LYTIŠKOS LIGOS, dr. F. Matulaitis, 24 psl., kaina $0.25
STABMELDIŠKA LIETUVA, 32 psl., kaina $0.10
LIETUVOS SOCIALDEMOKRATŲ PARTIJOS PROGRAMINĖS GAIRĖS, 32 psl., kaina 25 centai.
JAUNASIS SOCIALDEMOKRATAS Nr 4 ir 5, kaina 35 centai
SIELOS BALSAI, J. Smelstoriaus eilėraščiai, 221 psl., kaina $0.75
LSDP FOR LITHUANIA'S FREEDOM, parašė S. A. Viktoras, 32 psl., kaina 50 centų
NEPRIKLAUSOMOS LIETUVOS PINIGAI, Jonas K. Karys, 225 psl.. kaina .. $5.00
ANARCHIZMAS, 29 psl., kaina $0.15
IŠ DŪMINĖS LŪŠNELĖS, K. Kraučiūno eilėraščiai. 124 psl., kaina $1.00
DELKO ŽMOGUI REIKIA GERT IR VALGYT, dr. A. Garmus, 40 psl., kaina $0.15
KAIP SENOVĖJE ŽMONĖS PERSISTADYDAVO SAU ŽEMĘ, 28 psl., kaina .. $0.10
ĖJLĖS IR STRAIPSNIAI (Kaip atsirado popiežiai, reumatizmas, Kražių skerdynės ir kt.), 97 psl., kaina .. $0.25
MATERIALISTIŠKAS ISTORIJOS SUPRATIMAS, 80 psl., kaina $0.20
ŠLIUBINĖ IŠKILMĖ, 1 veiksmo komedija, 29 psl., kaina $0.25
ALKOHOLIS IR KŪDIKIAI, kaina $0.25
DAINOS APIE LAISVĘ, A. Giedraitis, 32 psl., kaina $0.75
VARPAS NR 3-4 (Vinco Kudirkos šimtmetis. Nepriklausoma ir pavergta Lietuva ir kt. 59 psl., kaina $2.00
MONOLOGAI IR DEKLAMACIJOS. 96 psl., kaina .. $0.25
KAS YRA SOCIALIZACIJA, K. Kautsky, 31 psl., kaina $0.30
PAPARČIO ŽIEDAS ir kitos apysakos, A. Antanov, 45 psl., kaina 10 centų

Užsakymus su pinigais prašoma siųsti:
KELEIVIS
636 Broadway
So. Boston 27, Mass.

DIDELĖ KNYGŲ NAUJIENA

Gavome šias knygas:

Buvusio Lietuvos prezidento dr. Kazio Griniaus **Atsiminimai ir mintys** 1-oji dalis 302 psl., mikštais viršeliais kaina $2.00; antroji dalis 336 psl. kietais viršeliais su abiejų dalių vardynu kaina $5.00.
Perkant abi dalis kaina tik $6.50

Prof. P. Pakarklio **Kryžiuočių valstybės santvarkos bruožai,** 176 psl., kaina $2.00

Dan Kuraičio **Magiškuoju kilimu į Vilnių,** 330 puslapių, labai įdomūs 1962 metų kelionės į Lietuvą aprašymas su nepaprastais nuotykiais. Kaina $3.00

Frank Lavinsko **Amerikos Lietuvių Laikraščiai nuo 1879 m. iki 1955 m.** 190 psl. kieti virš. kaina seniau buvo $6.00, o dabar tik $2.00

Prof. P. Pakarklio **Senasis Prūsų teisynas,** 31 psl...50 cnt.

Čicagietės **Įspūdžiai komunistų pavergtoje Lietuvoj** 95 puslapiai, kaina $1.00

Prof. P. Pakarklio **Popiežiaus bulės kryžiuočiams,** 70 puslapių, kaina $1.00

M. Zoščenkos **Satyrinės novelės,** vertė Jonas Valaitis 196 puslapiai, kaina $2.00

Vietinės žinios

VIENINTELĖ PROGA

Laisvės Varpo koncertas spalio 13 dieną So. Bostono Lietuvių Piliečių Draugijos didžiojoje salėje, trečiame aukšte, yra vienintelė proga išgirsti ir pamatyti iškiliuosius mūsų dainininkus: Genę Vasiliauskienę iš tolimosios Australijos ir Kazį Yakutį iš Kalifornijos. Dėl didelių nuotolių, kurie skiria mus nuo jų gyvenamųjų vietų, vargiai kada nors kitą kartą mes turėsime progos juos girdėti ir matyti. O abudu jie verti didelio mūsų dėmesio ir paramos tolimesniame jų kelyje į meno aukštumas, garsinant lietuvių vardą ir sukurtas dainas.

Po sol. G. Vasiliauskienės koncerto Detroite, Mich., mūsų spauda rašo, kad ten jos "koncertas praėjo nepaprastai dideliu pasisekimu. Publika soliste buvo tiek sužavėta, kad eina kalbos apie to koncerto pakartojimą. Didelį dėmesį solistei ir jos atliktai programai skyrė jaunimas, kurio buvo netikėtai daug. Pirmasis viešnios iš Australijos pasirodymas Detroite rodo, kad jos koncertai bus tikra meno šventė daugelyje lietuvių kolonijų, kur tik jai sudarytos sąlygos koncertuoti."

Nemažiau įdomus yra taip pat antras koncerto programos dalyvis Kazys Yakutis. Jis yra maždaug Arnoldo Vokietaičio lygio ir tipo, tik kitų manierų. Kaip "San Francisco Chronicle" rašo, tai patyręs baritonas su puikiu ir labai šiltu balsu. Prie to "San Francisco Examiner" dar prideda, kad Kazys Yakutis yra ne tik puikus, bet iškilus baritonas. Tokie amerikiečių muzikos kritikų atsiliepimai apie dainininkus yra labai reti. Jeigu juos pelnė Kazys Yakutis, tai įrodymas, kad jis iš tikrųjų yra labai geras dainininkas.

Abu solistai koncerte atliks lietuvių liaudies dainas, mūsų kompozitorių kūrinius ir ištraukas iš arijų. Tai bus reta dainos meno šventė. Nepraleiskime jos.

Po koncerto vyks susipažinimas su koncerto programos dalyviais ir šokiai, kuriems gros F. Šmito orkestras. Koncerto pradžia 3 val. po pietų, o šokių — 6 val.

Pakėlė nedarbo pašalpą

Nuo rugsėjo 29 d. nedarbo pašalpos maksimumas nuo ligšiolinių $40 pakeltas iki $45 savaitei. Minimalinė suma, kurią reikia uždirbti mažiausiai pašalpai gauti, pakelta nuo $650 iki $700. Tokia suma turi būti uždirbta per 52 savaites prieš paduodant pareiškimą aplamai pašalpai gauti.

Visur politika

Kandidatui į majorus Gabriel Piemonte pasisekė sudaryti Miesto Taryboje daugumą ir atšaukti kanalizacijos rinkliavą (Sever tax), kuri įvesta 1961 metų gale. Jos imama $5 nuo suvartotų 1,000 galionų vandens. Už atšaukimą balsavo 6, prieš 3. Už atšaukimą balsavo ir 3 nariai, kurie prieš 2 metus buvo už tos rinkliavos įvedimą.

Dabartinis majoras Collins, kuris taipgi kandidatuoja, žada tą nutarimą vetuoti.

Tą rinkliavą turi mokėti visi, net bažnyčios, švietimo įstaigos ir kitos organizacijos, kurios nekilnojamojo turto mokesčio nemoka. Dabar jos tos rinkliavos sumoka milioną dolerių, o apie du milionu tie, kurie moka nekilnojamojo turto mokestį. Tą rinkliavą įvedus, buvo galima sumažinti nekilnojamojo turto mokestį. Ją panaikinus, teks vėl ji kelti.

Rinkimų agitacijoje kiekvienas mokesčio mažinimas turi patraukiančios galios, todėl kai kas tuo arkliuku ir nori į miesto valdžią įjoti.

Prieš 100 metų spalio 9 d. New Yorke buvo atidaryta pirmoji turkiška pirtis. Šiandien jos yra jau beveik išnykusios, nes labai plačiai paplito vonios namuose.

Tėvai svarstė mokyklos reikalus

Spalio 1 d. buvo Bostono Lituanistinės mokyklos tėvų susirinkimas. Jis buvo gausus Tas reiškia, kad dauguma tėvų nuoširdžiai rūpinasi mokyklos reikalais.

Susirinkimui vadovavo inž. V. Izbickas, sekretoriavo D. Eikinienė.

Tėvų komiteto pirm. Br. Paliulis labai gražiai pranešė, kas komitetui pavyko per pereitus metus ir kas nepavyko. Komitetas šį rudenį turėjęs ypač daug rūpesčio ieškodamas naujo mokyklos vedėjo, nes du metus tai mokyklai vadovavęs Ant. Gustaitis šiemet atsisakęs tas pareigas eiti. Vargais negalais pavykę prikalbinti Antaną Mažiulį.

Iždo. P. Navazelskis pranešė, kad komitetas turėjo $2,920 pajamų iš tėvų, banketo, Bostono L. Dramos Sambūrio paaukoto spektaklio pelno ir kitų šaltinių. Mokytojams išmokėta per metus $2,300. Sumokėjus dar visas kitas mokyklos reikalam išlaidas, kasoje dabar yra $62.

Revizijos komisijos vardu inž. dr. J. Gimbutas pranešė, kad, patikrinus knygas, rasta, jog viskas vesta gerai, ir siūlo apyskaitą tvirtinti.

Vedėjas A. Mažiulis pranešė, kad šiuo metu mokykloje yra 106 mokiniai, berniukų kažkodėl yra daug mažiau, negu mergaičių. Be paties vedėjo, mokykloje dar dirba šie mokytojai: P. Kalvaitienė, Dabrilienė, D. Ivaškienė, L. Jašinskienė, J. Ambraziejienė, V. Kulbokienė ir Dz. Giedraitis.

Jis pastebėjo, kad dabar į mokyklą iš šeimų ateina blogiau lietuviškai kalbantieji vaikai, negu seniau.

Į naują komitetą išrinkti: D. Eikinienė, D. Baltienė, inž. R. Veitas, inž. K. Barūnas ir Alf. Baika.

Mokestį už mokslą nutarta pakelti iki $40 šeimai (ne atskiram mokiniui), mokytojams mokėti ne $8, bet $10 dienai ir, jei lėšos leis, metų gale išmokėti priedą.

Pamokų pertraukų metu būtinas tėvų budėjimas, todėl pavesta Tėvų komitetui nustatyti eilę, kas kada turi budėti.

Nevienas reiškė susirūpinimą, kad net mokykloje savo tarpe kai kurie vaikai kalba angliškai. Tėvų pageidavimas — mokytojai turi griežtai reikalauti, kad lituanistinėj mokykloj tebūtų kalbama tiktai lietuviškai. Žinoma, toks pat pageidavimas turi liesti ir tėvus, kad ir jie su vaikais namuose tik lietuviškai kalbėtų, kad ir jie savo vaikams lietuvių kalbos meilę diegtų.

Kilo abejonių, ar visos jaunimo organizacijos yra lietuviško švietimo talkininkės, nes ir jose vis daugiau įsivyrauja anglų kalba. Reikia paveikti tų organizacijų vadus, kad jie šį reikalą sutvarkytų.

Kelta abejonių ir dėl programos tinkamumo šiai dienai. Jos dugumoj seniai ir senų mokytojų paruoštos, beveik aklai laikantis Lietuvos programų ir jau netinka naujoms sąlygoms ir reikalavimams.

Kad mokyklos vadovybei ir tėvų komitetui būtų lengviau svarbiausius klausimus spręsti, kad lituanistine mokykla labiau susidomėtų ir plačioji visuomenė, nutarta prašyti Bendruomenės apygardos sudarytos Švietimo Tarybos narius būti ir Bostono Lituanistinės Mokyklos Švietimo Taryba. Šią tarybą sudaro šie asmenys: L. Enciklopedijos redaktorius dr. J. Gimius, inž. dr. J. Gimbutas, buvęs mokyklos vedėjas rašytojas Ant. Gustaitis, inž. V. Kubilius, seni pedagogai lituanistas V. Kulbokas, Pr. Kaladienė ir J. Vaičaitis.

Sandariečių moterų kortų vakaras

Sandaros moterų kuopa šį šeštadienį, spalio 12 d. 7 val. vak. Sandaros patalpose (124 F St.) rengia kortų vakarą. Bus vertingų dovanų ir gardžių užkandžių. Visi kviečiami atsilankyti.

VELTUI KALENDORIUS

Kas iki Naujųjų Metų suras naują skaitytoją, tas gaus veltui Keleivio 1964 metų kalendorių.

Administracija

Sudegino mokyklą

Praeitą savaitę padegė prieš 93 metus statytą mokyklą Roxbury, iš kurios prasidėjo negrų ir kitų "laisvės žygis" prieš kelias savaites. Suimti keli jaunuoliai. Nuostolių apie pusė miliono dolerių.

Jaunieji Šležai susilaukė įpėdinės

Bostono Universitete studijuojąs filmų meną ir kt. Romas Šležas ir Radcliffe Kolegiją baigusi jo jaunoji žmonelė pereitą penktadienį susilaukė gražaus šeimos prieauglio — 8 svarus ir 12 uncijų sveriančios dukrelės.

Jaunąją lietuvišką šeimą nuoširdžiai sveikiname.

PARDUODA NAMĄ IR MAISTO KRAUTUVĘ

Priežastis: savininkas išsikėlė į kitą miestą, o biznio vedėjas, sulaukęs 78 metų, dėl sveikatos turi likviduoti. Namas dviejų butų ir krautuvė. Krautuvė veikė per 37 metus. Ištvermingam proga pasidaryti nuo nieko nepriklausomą gyvenimą. Namas yra Haverhill, Mass. Klauskite: John Petrus, 14 Gartland St., Jamaica Plain, Mass. Tel. JA 4-4576

DOVANOS Į LIETUVĄ

Siųskite dovanų sintinius giminėms į Lietuvą per mūsų įstaigą. Čia kalbama lietuviškai, žemomis kainomis galima gauti Lietuvoj labai vertinamų prekių. Patarnaujam greitai ir sąžiningai. Paštu gauti sintiniai greitai pertvarkomi ir pasiunčiami. Siuntiniai nueina tvarkingai.

COSMOS PARCELS EXPRESS CORP.

174 Millbury Street
WORCESTER, MASS.
Vedėja B. Sviklienė
Tel. SW 8-2868

RADIJO PROGRAMA

Seniausia Lietuvių Radijo Programa Naujoj Anglijoj iš stoties WLYN, 1360 kilociklų, veikia sekmadieniais nuo 1 iki 1:30 val. dieną. Perduodama: Vėliausių pasaulinių žinių santrauka r komentarai, muzika, dainos ir Magdutės pasaka.

Biznio reikalais kreiptis į Baltic Florists gėlių ir dovanų krautuvę, 502 E. Broadpay, So. Bostone. Telefonas AN 8-0489. Ten gaunamas ir Keleivis.

Trans-Atlantic Travel Service

Biletai lėktuvais — parūpina viešbučių užsakymus, padeda sutvarkyti kelionei reikalingus dokumentus į visas valstybes.

Tose Pačiose Patalpose
DIDŽIAUSIA SIUNTINIŲ PERSIUNTIMO ĮSTAIGA NAUJOJOJ ANGLIJOJ

GLOBE PARCEL SERVICE, Inc.

390 West BROADWAY, So. Boston 27, Mass., Tel. AN 8 - 8764
Persiunčiame Jūsų sudarytus siuntinius į LIETUVĄ ir VISAS kitas Rusijos valdomas sritis.

Siunčiama nauji įvairūs daiktai ir nekonservuotas maistas. Galima siųsti iki 44 svarų siuntinius, jei siunčiami daiktai telpa dėžėje, kurios dydis yra 14"x13"x20" colių. Iš tolimesnių vietų siųskite siuntinius mūsų viršuj nurodytu adresu, įdėdami aiškius siuntėjo ir gavėjo adresus.

Visi dokumentai paruošiami rusų kalba, ir siuntiniai išsiunčiami tiesiog iš BOSTONO per 48 valandas nuo jų priėmimo. Persiuntimo išlaidas ir USSR muitą apmoka siuntėjas.

Medžiagas, odas, skarytes, megstinius ir kt. galima pirkti SAVIKAINA mūsų įstaigoje.

Taip pat priimame užsakymus USSR gaminiams, pav., kaip automobiliam, motociklams, dviračiams, įvairiems radijo ir TV aparatams, skalbimo, valymo ir siuvimo mašinoms ir daugeliui kitų daiktų. Siuntėjas sumoka mūsų įstaigoje visą kainą už norimas pristatyti prekes gavėjui, pasirinktas iš katalogo. Prašykite mūsų katalogų.

ĮSTAIGA LIETUVIŠKA. KREIPKITĖS LIETUVIŠKAI
VISI SIUNTĖJAI ĮSITIKINO, KAD MŪSŲ ĮSTAIGA SĄŽININGIAUSIAI PATARNAUJA ir GREIČIAUSIAI PERSIUNČIA SIUNTINIUS. SIUNTINIAI APDRAUSTI.
Siunčiame su INTURISTO įgaliojimais
Siuntiniai priimami kasdien nuo 9 iki 5 val. vak., ketvirtadieniais nuo 9 val. ryto iki 7 val. vak. ir šeštadieniais nuo 8 val. ryto iki 2 val. popiet.
VEDĖJAS: JONAS ADOMONIS

Ketvirtis & Co.
—JEWELERS—
Laikrodžiai-Deimantai
Papuošalai
Elektros Prietaisai
Rūpestingai taisome laikrodžius, žiedus, papuošalus
379 W. BROADWAY
SOUTH BOSTON
Tel AN 8-4649

COSMOS PARCELS EXPRESS CORP.

ir krautuvė įvairių prekių, priderintų siuntiniams, praneša, kad pagal naują centro susitarimą su U. S. S. R. VNESHPOLSYETORG įstaiga bus priimama užsakymai sumokant vietoje nustatytoji suma, ir gavėjas gaus užsakytus daiktus, kurie bus aprūpinti dalimis ir taisymu, pav., automobiliai, motociklai, dviračiai, televizijos aparatai, radijo priimtuvai, šaldytuvai, pianinai, akordionai, siuvamosios mašinos, laikrodžiai, paltai, kostiumai, medžiagos, batai ir kt. Šiaip siuntiniai priimami bendra tvarka, veikiančia nuo 1963 m. sausio 1 d. Katalogai yra ir lietuvių kalba. Suinteresuotieji gali rašyti lietuviškai.

Visos dovanos apmokamos siuntėjo, gavėjas nieko nemoka. Pristatymas garantuotas ir skubus.

Cosmos Parcels Express Corp.
359 West Broadway
So. Boston 27, Mass.
Telefonas AN 8-0068
Vedėjas J. Vaičaitis

LAISVĖS VARPAS
NAUJOSIOS ANGLIJOS LIETUVIŲ KULTŪRINĖ RADIJO PROGRAMA
Sekmadieniais 8-9 val. ryte
AM Bangomis 1190 kilociklų
FM Bangomis 105.7 megaciklų
IŠ WKOX, Framingham, Mass.
VEDĖJAS—P. VIŠČINIS
173 Arthur St.
BROCKTON 18, MASS.
Tel. JUniper 6-7209

TAUPYK $$$ SU FORTUNA FUEL CO.
ALIEJAUS ŠILDYMU
FORTUNOS "EXTRA"—NEKAINUOJA "EXTRA"

1. Laisvas aptarnavimas:
Tai reiškia garantuotą 24 VALANDŲ APTARNAVIMĄ BĖDOJE, naktį ar dieną, burnerio ir jo kontrolės. Absoliučiai be mokesčio šventadieniais ar savaitgaliais... bet kurią sezono dieną.

2. Nemokamas metinis peržiūrėjimas:
Visiškas pagrindinis apsaugos peržiūrėjimas kasmet burnerio ir katilo, jų išvalymas. Tas užtikrina gerą šildymą, mažesnes kuro išlaidas. Ir Jums tai nieko nekainuoja.

3. Dalių išlaidų garantija:
Fortuna garantuoja pakeisti bet kokią burnerio ir jo kontrolės dalį, skaitydama tiktai esamas kainas pagal kainoraštį. Žinoma, už darbą nieko neskaitoma.

4. Lengvas mokėjimo planas:
Jūs pasirenkate mokėjimo planą, kuris jums geriausiai tinka. Labai populiarus yra mūsų mėnesinis biudžeto planas — jūsų visos šildymo išlaidos apmokamos lygiomis dalimis per 10 ar 12 mėnesių. JOKIŲ PAPILDOMŲ IŠLAIDŲ.

5. Reguliarus patikimas kuro pristatymas:
Fortuna seka jūsų kuro suvartojimą ir numato, kiek jums jo reikia, nežiūrint, koks būtų oras. Jums niekada nereikia šaukti, kad pristatytų kurą. Visi sunkvežimiai su aliejumi turi radijo susisiekimą greitam ir veiksmingam aptarnavimui.

Mes mielu noru duodame Jums informacijas apie Fortuna Fuel Co., atsakome visus Jūsų klausimus ir padedame Jums palyginti metines kuro išlaidas su kitais alejaus pristatytojais. Tik pasakykite žodį, ir vienas iš mūsų Namų Patogumo Inžinierių atvyks Jus aplankyti Jums patogiu laiku. Pašaukite telefonu: GEeneva 6-1204, arba pasiųskite atvirutę:

FORTUNA FUEL CO.
487 Washington St., Dorchester, Mass., 02124.

Ą The Apothecary
LIETUVIŠKA TIKRA VAISTINĖ
Parduodame tiktai vaistus, išpildome gydytojų receptus ir turime visus gatavus vaistus.
Jei reik vaistų — eikit į lietuvišką vaistinę.
Sav. Emanuel L. Rosengard, B. S., Reg. Pharm.
382 a W. Broadway, tarp E ir F gatvių, SO. BOSTON.
Telefonas AN 8-6020
Nuo 9 val. ryto iki 8 val. v., išskyrus šventadienius ir sekm.

Peter Maksvytis
Carpenter & Builder
925 E. Fourth St.,
So. Boston
Atlieku visus pataisymo, remonto ir projektavimo darbus iš lauko ir viduje, gyvenamų namų ir biznio pastatų, pagal Jūsų reikalavimą. Šaukite visados iki 9 valandų vakaro.
Telefonas AN 8-3630

Apsidrausk
NUO LIGŲ IR NELAIMIŲ
Draudžiame nuo polio, visokių kitokių ligų ir nuo nelaimių (ugnis, audra ir kt.) .. Visais insurance reikalais kreiptis:
BRONIS KONTRIM
Justice of thePeace—Constable
598 E. Broadway
So. Boston 27, Mass.
Tel. AN 8-1761 ir AN 8-2483

Dažau ir Taisau
Namus iš lauko ir viduje. Lipdau popierius ir taisau viską, ką pataisyti reikia. Naudoju tik geriausią medžiagą.
JONAS STARINSKAS
220 Savin Hill Ave.
Dorchester, Mass.
Tel. CO 5-5854

Charles J. Kay
LIETUVIS
Plumbing—Heating—Gas—Oil
License No. 4839
Į Gazo šilimą permainyti $265
Telefonas: CO 5-5839
12 MT. VERNON STREET
DORCHESTER 25, MASS.

Televiziją ir radiją
Taiso Gerai ir Pigiai
JONAS ŽILJNSKAS
629 E. Sixht Street
South Boston
Tel. AN 8-6645

SAV-ON
ROOFING and SIDING CO.
409 W. Broadway, So. Boston
AN 8-2150
DAŽOME IR TAISOME
Al Stecke F. Pukanasis
Res.: 8 Faxon St. Natick
Brockton 586-9272 655-0807

Telefonas: AN 8-2805
Dr. Jos. J. Donovan
Dr. J. Pašakarnio
ĮPĖDINIS
OPTOMETRISTAS
Valandos:
nuo 9 val. ryto iki 5 val. vak.
Vakarais iš anksto susitarus
447 BROADWAY
South Boston, Mass

TEL. AN 8-2124
Dr. Amelia E. Rodd
(RUDOKIUTĖ)
OPTOMETRISTĖ
Valandos:
nuo 10 ryto iki 6 vakaro
Trečiadieniais—uždara
445 BROADWAY
SOUTH BOSTON, MASS.

Tel. AV 2-4026
Dr. John Repshis
LIETUVIS GYDYTOJAS
Valandos: 2—4 ir 6—8
Sekmadieniais ir šventadieniais pagal susitarimą
495 Columbia Road
Arti Upham's Corner
Dorchester, Mass.

Dr. J. C. Landžius (Seymour)
Lietuvis Gydytojas ir Chirurgas
X RAY
534 Broadway,
So. Boston, Mass.
VALANDOS nuo 2 iki 4 ir 6 iki 7
TEL. AN 8-2712
Namai ir Ūkis:
287 Concord Rd., Billerica, Mass.
TEL. MO 3-2948

A. J. NAMAKSY
Real Estate & Insurance
409 W. BROADWAY
South Boston, Mass.
Office Tel. AN 8-0948

Flood Square Hardware Co.
Savininkas N. J. ALEKNA
628 EAST BROADWAY
SOUTH BOSTON, MASS.
TELEFONAS AN 8-4148
Benjamin Moore Dažai
Popieros Sienoms
Stiklas Langams
Visokie reikmenys namams
Reikmenys plumberiams
Visokie geležies daiktai