KELEIVIS
Prenumerata:
Amerikoje ir užsieniuose metams $5.00
pusei metų $2.50
KELEIVIS
636 East Broadway
South Boston, Mass. 02127

KELEIVIS

THE TRAVELER — LITHUANIAN WEEKLY

KELEIVIS
Lithuanian Weekly
Published in So. Boston, Mass.
Since February 9, 1905
Address:
KELEIVIS
636 East Broadway
South Boston, Mass. 02127

NR. 43 SO. BOSTON, MASS., 1968 LIETUVOS LAISVĖS KOVOS METŲ SPALIO - OCTOBER 23 64 - TIEJI METAI

"Keleivio" telefonas AN 8-3071 Second-class postage paid at Boston, Massachusetts Atskiro numerio kaina 12 centų

Sprendžiamoji savaitė taikos viltims

Daug kalbų apie taiką. Naujas JAV pasiūlymas. Laukiamas Š. Vietnamo atsakymas.

Visi laukia taikos, bet dar nesuranda kelio, kaip prie jos prieiti. Taikos derybos Paryžiuje nejuda iš vietos. Š. Vietnamas sako, kad apie taiką kalbėti bus galima tada, kada JAV visiškai sustabdys bombardavimą. O JAV prezidentas sako, kad jis sustabdys bombardavimą, kai tik bus ženklų iš Š. Vietnamo pusės, kad ir jis sumažina savo karinius vaiksmus. Iki šiol jis to nepadarė, todėl ir bombardavimas tęsiamas.

Dabar žinoma, kad ėjo slaptos derybos ir kad JAV yra įteikusios naują pasiūlymą. Jo turinys nėra žinomas, ir atsakymo laukiama.

Optimistai mano, kad jis pastūmės pirmyn Paryžiaus derybas. Sakoma, kad Vietnamo komunistai pradeda netekti vilties laimėti ginklu. Esą stiprėjanti nuomonė, kad geriau tartis su dabartiniu JAV prezidentu, negu su būsimuoju, todėl laukiama palankaus atsakymo.

Prezidentas Johnsonas norėtų savo prezidentavimą baigti garbinga taika ir kaip taikos prezidentas įeiti į istoriją. Ar jam tai pasiseks, dar pamatysime.

125,000 paskelbė bado streiką

Spalio 16 d. 125,000 Indijos valdininkų paskelbė bado streiką, protestuodami prieš vyriausybę.

Rugsėjo 19 d. buvo streikas. Valdžia paskelbė jį nelegaliu, atlleido 50,000 darbininkų ir unijų vadų, kurie tam priešinosi. Susirėmimuose su policija žuvo 5 tarnautojai, apie 5,000 pasodinta į kalėjimą. Tęsdamos kovą su vyriausybe, unijos spalio 16 d. paskelbė bado streiką.

New Yorko policija streikuoja

New Yorko policija pradėjo streiką, bet ji neprisipažįsta streikuojanti. Tiktai tam tikra dalis policininkų praneša "sergą", negalį ateiti į tarnybą, o kiti ir pareigas eidami nieko nemato, nerašo protokolų nusižengusiems eismo taisyklėms ir panašiai elgiasi.

Policijos vadas sako, kad kol kas tas nepakenks saugumui.

Lietuvoje mirė prof. P. Šivickis

Vilniuje spalio 10 d. mirė Mokslų Akademijos narys zoologijos prof. dr. Pranciškus Šivickis, 82 m. amž.

Velionis 24 m. amžiaus būdamas atvyko į JAV, čia išėjo mokslus, Chicagos universitete buvo išrinktas profesorium. Grįžęs į Lietuvą 1928 m., profesoriavo Kauno ir Vilniaus universitetuose. Jis yra parašęs per 100 mokslinių darbų. Dabartinė valdžia jam buvo suteikusi nusipelniusio mokslo veikėjo vardą.

Jis buvo kilęs iš Šiluvos valsčiaus.

Milionierė ištekėjo už milionieriaus

Praeitą sekmadienį mažoje graikų ortodoksų bažnytėlėje Skorpios salelėje nužudyto JAV prezidento Kennedžio žmona Jacqueline buvo sutuokta su Aristotle Onassis.

Tos vestuvės buvo didelė staigmena. Seniai buvo žinoma, kad tai vienas, tai kitas vyras sukinėjasi apie Jackie, dar jauną patrauklią našlę, biznio kalba kalbant, vertą 20 mil. dolerių, bet nebuvo žinoma, kad į ją taiko Onassis ir kad spalio 20 d. ji su juo susituoks. Net viską greitai sužinantieji laikraštininkai tai tik penktadienį tepaskelbė.

Jackie yra 39 metų amžiaus, praktikuojanti katalikė. Onassis yra 62 metų amžiaus ir graikų ortodoksas. Jo turtas vertinamas 500 mil. dol. Jis turi nuosavą Skorpios salelę Graikijos pakrašty, ištaigingus namus Paryžiuje, Buenos Aires ir kt. Jis yra didžiausias laivų savininkas. Nėra ir kitos tokios privačios didelės ir ištaigingos jachtos, kaip jo, kuri verta 3 mil. dolerių. Joje buvo ir vestuvinė puota.

Apie tas vestuves kalbėjo visame pasaulyje. Daug kas klausia, kodėl Jackie ištekėjo už tokio seno žmogaus. Katalikai ypač nerimauja, kad ji ištekėjo už nekatoliko ir dar persiskyrusio. Tuo ji atskyrė save nuo katalikų bažnyčios. Bet, atrodo, ir tas reikalas bus sutvarkytas: graikų bažnyčia pripažins Onassį persiskyrusiu, o tada Romos katalikų bažnyčia pripažins Jackie jungtuves ir ją atleis nuo nuodėmės. Paprastiem žmonėm tai būtų sunku padaryti, bet milionieriai sugebės išsisukti iš gresiančio pragaro.

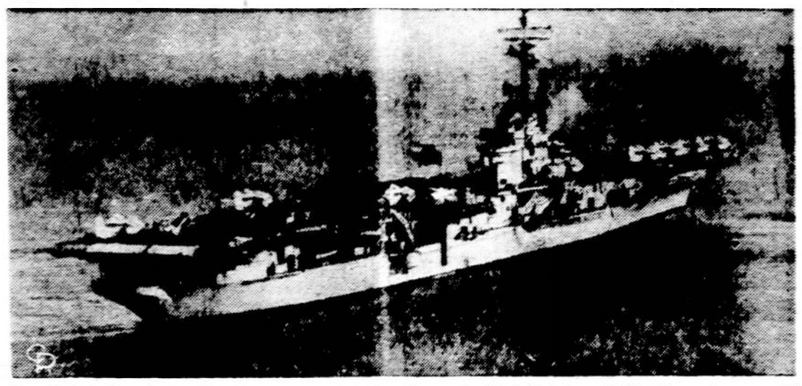

Kai gausite Keleivį, tai Apollo 7 astronautai jau bus pakelti į šį laivą USS Esex ir nuvežti bazėn.

Iki šiol Apollo 7 sekasi

Kai šie žodžiai rašomi, Apollo erdvėlaivis sėkmingai sukasi aplink žemę ir taip pas sėkmingai atlieka paskutinius jam skirtus uždavinius. Prieš akis dar stovi nelengvas uždavinys sėkmingai nusileisti. Kai kapsulė, kurioje skrenda astronautai, grįždama pasieks žemės atmosferą apie 400,000 pėdų aukštyje, ji dar skris per valandą 16,570 mylių greičiu ir kapsulės paviršius bus įkaitęs 3.200 laipsnių. Svarbu, kad išsiskleistų parašiutai, kurie mažina greitį ir kad nusileidžiant į vandenį jis nebūtų didesnis, kaip 22 mylios per valandą. Pernai sovietų kosmonautas ir žuvo nusileisdamas, nes neišsiskleidė parašiutas.

Kai gausite šį Keleivį, Apollo 7 jau bus nusileidęs ir, tikėsime, laimingai.

Albanija bijo sovietų įsiveržimo

Vienintelė Europoje komunistinė valstybė, kuri eina išvien su raudonąja Kinija, yra Albanija, prie Adrijos jūros Grikijos šiaurėje. Ji bijo, kad neužpultų jos iš jūros sovietinis laivynas, kuris vis didinamas Vidužemio jūroje. Todėl Albanija, pasinaudodama Kinijos pagalba, stiprina savo pajūrio apsaugą.

Vadinasi, jau atėjo laikas, kai komunistai bijo komunistų, ypač dabar, po Čekoslovakijos pavyzdžio.

Nusižudė vokiečių admirolas

Nusižudė tik prieš mėnesį išėjęs į pensiją buvęs Atlanto sąjungos logistikos skyriaus viršininko padėjėjas vokiečių admirolas Luedke. Įtariama, kad jis buvo sovietų šnipas. Netrukus nusižudė pulk. leit. Grimm ir gen. maj. Wendland. Sakoma, kad paskutiniųjų nusižudymo priežastis — liga.

Kairėje nuverstas Peru prezidentas Fernando Belaunde Terry, atskridęs į New Yorką. Vidury buvęs ambasadorius, dešinėje prezidento sūnus.

Virg. Noreikos koncertas

Windsore, Ont., gražioje Cleary auditorijoje, 201 Riverside Dr. W., lapkričio 3 d. 7:30 val. vak. bus geriausio Lietuvoje tenoro Virgilijaus Noreikos koncertas. Jam akompanuos jo žmona, Vilniaus operos koncertmeisterė.

M. Djilas atskrido į Ameriką

Jugoslavijoje ilgai už savo raštus kalintas Milovan Djilas gavo leidimą išvykti į užsienį. Amerikoje jis žada pabūti apie pusantro mėnesio ir čia Princeton universitete skaityti paskaitas.

Mūsų žemės gyventojų skaičius pasiekė 3 bil. 420 mil. jau pernai liepos mėnesį. Jei ir toliau gyventojų prieauglis didės 1.9% per metus, tai iki 2006 metų mūsų žemės gyventojų skaičius padvigubės.

* * *

Trys amerikiečiai gavo Nobelio medicinos premiją—Nirenberg, Khorana ir Holley už naujus atradimus paveldėjimo srityje.

* * *

Pirmą kartą Nobelio literatūros premija teko japonų rašytojui Yasunari Kawabata, 69 m. amžiaus.

25 metai nuo lemtingos dienos

1943 metais spalio 19 d. Maskvoje įvyko JAV, Sovietų Sąjungos ir Britanijos užsienių reikalų ministrų konferencija, kuri tęsėsi 10 dienų. Joje buvo aptarti politiniai planai, vykdytini karui pasibaigus.

Ministrai sutarė atstatyti Austriją jos 1937 m. sienose, Rytprūsių provinciją atiduoti Sovietų Sąjungai, įsteigti tarptautinę organizaciją pasaulio taikai apsaugoti. Iš to nutarimo vėliau išsivystė Jungtinės Tautos, kurios jau 23 metai eina pasaulinio karo ugniagesio pareigas, nors dažniausiai nepakankamai sėkmingai.

Toje konferencijoje taip pat buvę nutarta nubausti vokiečių, japonų ir italų karo nusikaltėlius.

Prancūzų teisės prof. Rene Cassin, gavęs Nobelio taikos premiją už nuopelnus Jungtinėms Tautoms, skelbiant Žmogaus teisių deklaraciją.

Sovietai privertė įteisinti savo smurtą

Čekoslovakija pasirašė su Sovietų Sąjunga sutartį, kuri įteisina sovietų kariuomenės pasilikimą Čekoslovakijoj. Vis daugiau kišasi į Čekoslovakijos vidaus reikalus.

Įvykiai Čekoslovakijoje primena katės žaidimą su pele. Tas žaidimas galų gale baigiasi pelytės padvėsimu, nes jai nebeužtenka jėgų iškęsti visas katės su ja daromas išdaigas. Toks pat žaidimas vyksta ir Čekoslovakijoje. Skirtumas tik toks, kad katė galėjo tuoj nukąsti pelės galvą, bet ji dar norėjo prieš tai pažaisti, o Sovietų Sąjunga mėgino Čekoslovakiją tuoj pat paguldyti ant menčių, bet tam nepavykus, ėmė ją pamažu spausti ir smaugti.

Jau daug pasiekta. Čekoslovakija sutiko (Maskva skelbs, kad savanoriškai, bet tas savanoriškumas lygus piniginės atidavimui, kai plėšikas į krūtinę atremia revolverį) pasirašyti sutartį, pagal kurią sovietų kariuomenei leidžiama pasilikti Čekoslovakijoje laikinai. Bet ji visur pasilieka tik "laikinai", nors tas laikinumas tęsiasi dešimtis metų. Nei pasiliekančios kariuomenės dydis, nei kada ji turi apleisti kraštą, sutarty nepažymėta. Vadinasi, tai nuspręs Maskva.

Dabartiniai čekų vadai gauna savo piliečiams visaip teisinti tą sutartį, tenka jų ministrų pirmininkui kalbėti apie didėjantį karo pavojų iš imperialistinių valstybių, kurios spiečiasi apie JAV.

O turėdama savo kariuomenę Čekoslovakijoje, Sovietų Sąjunga galės lengviau įvykdyti ir kitus savo reikalavimus: galutinai atimti susirinkimų, žodžio, spaudos laisvę, į svarbiąsias partijos ir valstybės įstaigų vietas grąžinti laisvės reformų priešininkus, sustiprinti kovą su nekomunistiniais sąjūdžiais ir tt.

Kol dar kraštą tebevaldo Dubčeko žmonės, laisvės reformų šalininkai, jie visaip išsisukinėja, nevykdo Maskvos reikalavimų. Bet taip ilgai vargu galės būti, vargu Maskva ilgai tai pakęs.

Tokiai padėčiai esant, pradėjo galvas kelti Novotnio šalininkai, Maskvai paklusnūs komunistai. Jie jau rengia slaptus susirinkimus, mobilizuoja savo jėgas. Sovietų Sąjungos kariuomenės prieglobstyje jiems tai drąsu daryti.

Todėl niekas nenustebs, jei vieną gražią dieną Dubček ir kiti dabartiniai vadai bus pakeisti Maskvos pastumdėliais.

* * *

Čekoslovakijos parlamente, svarstant sutartį su Sovietų Sąjunga kariuomenės pasilikimo reikalu, 4 atstovai balsavo prieš, 10 susilaikė, 58 neatvyko į posėdį, už balsavo 228. Kai parlamente kalbėjo ministras pirmininkas Černik ir prašė sutartį patvirtinti, buvo didžiausia tyla, baigus tik vienas kitas tepliaukštelėjo. Tai rodė, kaip kraštas sutinka smurtu primestą sutartį.

New Yorke milionas šelpiamųjų

New Yorke jau rugpiūčio mėnesį buvo 916,146 šelpiamieji. Kas mėnuo tas skaičius padidėja 20,000. Miestas susirūpino, kas bus, nes neužteks net biliono dolerių tam reikalui.

Negaila šelpti tos pašalpos reikalingus, bet patirta, kad daugelis pašalpą gauna be reikalo. Jau paskirta komisija tam klausimui ištirti.

Kokios Saigono sąlygos

Saigono vyriausybė sako, kad nutraukti Š. Vietnamo bombardavimą tegalima gavus tikrų garantijų, kad nebus puolami P. Vietnamo miestai, kad nebus didinamas komunistų kariuomenės skaičius Pietų Vietname, kad demilitarizuotoje zonoje nebus laikoma kariuomenė.

Europa turi daugiau rūpintis savimi

JAV valstybės departamento pasekretorius Katzenbach Vakarų Europos Unijos konferencijoje raginо Europos valstybes vienytis ir dėti daugiau pastangų pačioms gintis nuo komunizmo, pasiimti didesnę bendros gynybos išlaidų dalį. Šiai unijai priklauso septynių valstybių parlamento nariai.

Du laimėję medalius negrai pašalinti iš olimpinės komandos, nes per JAV himną kėlė kumščius ir buvo basi.

Rinkimams esant jau čia pat

Lapkričio 5 d. rinksime prezidentą, viceprezidentą. 435 kongresininkus ir 34 senatorius. Taigi rinkimai jau čia pat. Visame krašte rinkiminis vajus pačiame įkaršty. Kandidatai sako kalbas susirinkimuose, televizijoje, spaudžia, kur tik sutinka, piliečių rankas ir įvairiais kitais būdais stengiasi nuteikti rinkikus savo naudai.

Nuo to sūkurio negalime pasilikti nuošaly ir mes, lietuviai, kurie gyvename šiame demokratiškame krašte. Mes galime džiaugtis, kad gyvename ten, kame piliečiai turi teisę ir laisvę dalyvauti parenkant krašto politikos vadovus. Mes ta teise turime pasinaudoti.

Sąmoningam piliečiui ne visviena, kas bus prezidentu, kas sėdės valstijų ar viso krašto įstatymų leidžiamuosiuose rūmuose. Juk galima krašto reikalus taip tvarkyti, kad dauguma jo sunkumų gultų ant ūkiškai ir taip silpnųjų piliečių, o visą gerovės sukauptą grietinėlę leisti susemti ir taip jau turtais pertekusiai mažumai. Bet galima tą naštą ir kitaip padalinti, kad ji daugiau spaustų tuos, kurie gali daugiau pakelti.

Mums, lietuviams, dar ir dėl to ne visvien, kas valdys JAV, nes jų užsienio politika turi įtakos ir mūsų ar mūsų tėvų gimtojo krašto — Lietuvos likimui, todėl svarbu, kad ten, kur lemiama šio krašto politika, būtų mums palankūs žmonės, dar geriau, kad ten būtų ir mūsų atstovų.

Todėl mes turime ne tik eiti balsuoti už pasirinktus geriausius kandidatus, bet ir veikliai dalyvauti rinkimų vajuje.

Mes, daugiausia žemdirbių vaikai, nesame pakankamai veržlūs įvairiose srityse. Ypač maža kas iš mūsų ryžosi ir dabar dar tesiryžta mėginti kopti politiniais laiptais.

Nelengva, aišku, ir mėginant laimėti, nes mūsų skaičius nėra toks didelis. Be to, esame gerokai susiskaldę ir išsisklaidę po visą kraštą. Malonu betgi, kad tų pastangų turėti savo atstovų bent valstijų parlamentuose ar kitose aukštose įstaigose daugėja. Štai šiemet, kiek žinoma, Bostone į valstijos seimelį kandidatuoja jaunas, vos 22 metų vyras **Gintaras Karosas**, Worcestery į tą patį seimelį kandidatuoja **Kazimieras Tagmėnas**, jau patyręs lietuviškoje veikloje vyras.. Chicagos lietuviai turi net 3 kandidatus: **Fr. Savicką** į seimelį, adv. **A. J. Valuką** į teisėjus ir inž. **V. Adamkų** į sanitarinio distrikto patikėtinius.

Mes linkime, kad jie visi laimėtų. Aišku, tų vietovių lietuviai vien savo balsais jų neišrinks, bet vienur juos remia respublikonų, kitur demokratų partijos. Tų partijų šalininkai nelietuviai ir nusvers, bet ir mūsų balsų, ypač Chicagoje, svoris labai svarbus, jei visi tose vietovėse gyvenantieji lietuviai balsuotojai savo balsus atiduos už minėtus lietuvius. Tada jie galėtų laimėti.

* * *

Visiems labiausiai rūpi, kas bus Washingtono Baltųjų Rūmų šeimininkas. Kandidatų netrūksta. Net ir komunistai turi savo kandidatą. Socialistai savo kandidato šiemet nesiūlo. Bet tik apie tris kandidatus teverta kalbėti, nes už kitus paduotieji balsai nueis niekais, kadangi tie kandidatai negali turėti nė mažiausios vilties būti išrinkti.

Mes norime manyti, kad prie tos rūšies priklauso ir nepriklausomos partijos kandidatas buvęs Alabamos gubernatorius Wallace. Skelbiamos anketos rodo, kad jis savo demagogija sugebėjo šiek tiek pasekėjų surasti. (Čia jam padėjo įvairūs netvarkos kėlėjai). Bet paskutiniuoju metu Wallace akcijos krinta, nes meluodamas gali išeiti, bet negali grįžti. O juk Wallace visa propaganda paremta melu. Darbininkų organizacijos taip ir sako, kad Wallace melavo darbininkams ir juos apgaudinėjo. Jis kalba apie teisingumą, tvarkos palaikymą, bet jo valstijoje keleriopai daugiau žmogžudysčių ir uždarbiai daug mažesni, negu kitur. Jis yra rimbo gerbėjas ir norėtų viską rimbu tvarkyti, bet tuo balsuotojų nesuvilios. Bet jei tokių būtų kiek didesnis skaičius, tai Wallace gali sugriauti lapkričio 5 d. rinkimus, ir tada prezidentas nebūtų išrinktas. Kaip tai gali atsitikti, pakalbėsim kitą kartą.

Rimti kandidatai lieka respublikonų Nixon ir demokratų Humphrey, dabartinis viceprezidentas.

Didžiosios darbininkų organizacijos yra už Humphrey. Nixono laimėjimą jos laiko konservatorių, kapitalistų laimėjimu, todėl jo vedama politika nebus palanki darbininkams.

Socialistų partija sako, kad nėra nė vieno visais požiūriais tinkamo kandidato, bet iš visų tinkamiausias yra Humphrey. Partija ragina eiti balsuoti.

Panamos naujoji valdžia, nuvertusi prezidentą Arias. Sėdi dešinėj pulk. Maria Pinilla, dabar prezidentas. Vienas iš naujųjų ministerių skaito Pinillos kalbą, jį paskyrus prezidentu.

Nereikalingas sumanymas

"Darbininkas" spalio 9 d. paskelbė dr. Petro Vileišio Hartforde sudaryto komiteto sumanymą pastatyti nepriklausomos Lietuvos prezidentams paminklą. Tą komitetą sudarą, be minėto pirmininko dr. P. Vileišio, W. M. Chase-Čekanauskas, pulk. Antanas Šukys, Elzbieta Šerkšnienė, Antanas Ustjanauskas ir dail. K. Žeromskis.

Surašytas ir visas būrys garbingų asmenų, kurie sutikę būti garbės komitete.

Paminklo vietai parinkti būsianti sudaryta komisija, kurios pasiūlymas kartu su anketa būsiąs pasiųstas aukotojams savo nuomonei pareikšti.

Man tas sumanymas atrodo šiuo metu visiškai nesvarstytinas, nereikalingas ir net kai kuriuo požiūriu nuostolingas.

Nenoriu būti suprastas negerbiąs nepriklausomos Lietuvos prezidentų. Jie yra gerbtini ir įamžintini, bet —kaip?

Chicagoje jau stovi paminklas buvusiam prezidentui K. Griniui, o Clevelande — A. Smetonai. A. Stulginskis dar gyvas Lietuvoje, o kai jis kada nors mirs, tai ir jam ten pastatys paminklą, ar kol sąlygos pasikeis, bent antkapį.

Svarbiausia, — ar svetimoj žemėj granitas jau tikrai yra geriausias paminklas mūsų istoriniams asmenims, o drauge Lietuvai ir jos laisvės kovos propagandai?

Juk mes čia jau daug milionų dolerių ir gerų norų esame sudėję į lietuviškų bažnyčių granitą, o šiandien jas valdo ir jose meldžiasi kitataučiai, ten net mūsų vardo neprisimindami ir lietuviškus parašus iš sienų išskutę. Visuos pasaulio tremties keliuos mes pristatėme gražiausiu kryžiu, kurių šiandien nė ženklo nebeliko. Net čia pat, prie mūsų akių užplūdę mūsų buvusias gyvenvietes kitatučiai chuliganai ir vandalai apgriauna mūsų paminklus didvyriams Dariui ir Girėnui, aplaužo kryžius, biznieriai buldozeriais nuaria mūsų tėvų ir senelių kapus, arba mus pačius veja iš savo aukomis įsigytų kapinių.

Ne, ne savoje tėvynėje nei titnagas, nei plienas mūsų neįamžins.

Be to, kurioj garbingoj ir neliečiamoj vietoj mes galim toki paminkla pastatyti, kad jis kitataučiams apie mus ir mūsų valstybę bylotų? Didesnio miesto centrinės aikštės tam negausime, o kuriam užkampy mes ir patys tą paminklą užmiršim, kaip jau nevieną užmiršome ir net per didžiąsias šventes sunkiai prie jo esame prišaukiami.

Aišku, vėl rinksime lėšas, tūkstančius dolerių suguldysime į žemę, nuo kurių mūsų prezidentai nei padidės, nei sumažės ir nei kitataučių tarpe pagarsės. O tuo tarpu yra šimtai degančių kultūrinių ir politinių reikalų, kuriems neišspaudžiame cento.

Ar ne geriau būtų, jei tomis lėšomis išleistume prezidentams dedikuotą kurį rimtą mokslinį veikalą anglų ar kuria kita kalba? Sakykime, kad ir plačią ir rimtai mūsų mokslininko paruoštą Lietuvos istorija. O gal mūsų politines problemas apimantį kapitalini veikalą svetima kalba? O gal ir aplamai filosofiniu požiūriu pateiktą mažųjų tautų tragedija, kurioje Lietuva būtų akivaizdžiausiu pavyzdžiu. Gali būti dar ir daug kitų galimybiu ir priemonių mūsų prezidentams paminėti, tarp kurių ir apie tuos pačius prezidentus išsamus veikalas.

Kol Lietuva dar neatgavo laisvės ir nepriklausomybės, kol pačiai mūsų tautai gresia nutautinimo ir mirties pavojus, mūsų paminklai čia turėtų būti ne akmuo, o išminties, meno ar kovos žodis, įrašytas ten ir taip, kad jo niekas neištrintų ir kad jis pasiektų akis ir ausis daug platesniu masių, negu medžiaginiai ženklai.

Žemaitis

Tai Sirhan B. Sirhan, kuris kaltinamas nužudęs sen. Robertą Kennedį. Jo teismas prasidės Los Angeles mieste gruodžio 9 dieną.

Ką kiti rašo

TOKS TOKĮ PAŽINO

"Naujienos" spalio 15 d. rašo, kad buvusis New Yorko Harlemo negrų kongresininkas už neteisėtą kongreso lėšų išaikvojima nubaustas Adam Clayton Powell išgyrė Wallace. Jam iš trijų kandidatų į prezidentus sąžiningiausias esąs Wallace, nes jis sakąs teisybę, ką darysiąs, jei būsiąs išrinktas prezidentu.

"Toji Harlemo vado "išduota" Wallace'ui atestacija yra tikrai būdinga. Kuomet bendrai Wallace yra laikomas vienu didžiausių demagogų Amerikos politiniame horizonte, tai negrų žymus vadas jam sako komplimentus", rašo "Naujienos".

Toliau jos aiškina, kad Wallace ir išrinktas negalėtų savo pažadų įvykdyti, nes jis neturi kongrese partijos, kuri jį remtų. Todėl visi jo pažadai yra tušti žodžiai, demagogija, piliečių suvedžiojimas.

Vedamasis baigiamas atsakymu į klausimą, kas tuos du asmenis suartino:

"Powellą ir Wallace'ą suartina viena bendra savybė: abu yra rasistai. Skirtumas yra tik tas, kad vienas yra negrų rasistas, o kitas — baltaodžių.

"Kita abiejų savybė yra ta, kad abu pasižymi demagogija.

"Nieko tad stebėtino, kad toks tokį pažino".

Lietuvių Wallace nesuvilios, nors ir negras Powell perša. Jie už jį nebalsuos.

Buvęs kongresmanas demokratas Powell, nuteistas už kongreso lėšų aikvojimą, giria Wallace, nepriklausomos partijos kandidatą į prezidentus.

ARGENTINA

Ką aš mačiau ir girdėjau

Svainiui P. Kuraičiui staigiai mirus, jo sūnaus Alberto prašomas, skubiai išvykau į Argentiną, kur Martinez mieste išbuvau porą mėnesių, prižiūrėdamas velionio svainio namus ir valgomųjų dalykų krautuvę.

Laisvalaikiu lankydavau draugus ir pažįstamus, kurių turiu nemažai ir Argentinos sostinėje Buenos Aires bei provincijoje. Lankiau ir jų organizacijas: Dr. J. Basanavičiaus Lietuvių Centrą, Argentinos Lietuvių Susivienijimą ir kt.

Reikia pažymėti, kad Argentinos lietuviai yra vieni iš geriausiai organizuotų ir veikliausių visoje Pietų Amerikoje.

Teko būti Lietuvių Centro arbatėlėje ir Susivienijimo sukaktuviniame bankete, kuriame nieko netrūko, nei rengėjų draugiškumo, nei nuoširdumo. Nors Argentinoje esu nekartą buvęs, bet tokiame bankete čia buvau pirmą kartą. Publikos buvo pilna Dr. V. Kudirkos namų salė, linksmintasi ligi ankstyvo ryto.

Pastebėjau ir neigiamų reiškinių. Avelannedoj leidžiamas kunigų Laikas pilnas neapykantos Argentiros Lietuvių Balso redaktoriui K. Norkui ir kitiems nepatinkamiems asmenims. Tai primena kadaise ėjusį komunistų Rytoją.

Visi mes turime ir blogų ypatybių. Turi jų ir K. Norkus, bet jis geras lietuvis ir demokratas.

Ir čia, kaip ir Brazilijoj ir Urugvajuj, teko sutikti ir Stalino saulės apšviestų tautiečių. Jie jau žilo plauko, bet jų protelis dar tebėra tamsus. Gaila.

M. Krasinskas

ANGLIJA

Mokosi lietuvių kalbos

Vidurinių mokyklų moksleiviai D. Britanijoje, kurie mokėsi lietuvių kalbos sekmadieninėse mokyklose ar privačiai, praėjusiais metais buvo paskatinti, kad baigdami mokyklą laikytų lietuvių kalbos egzaminą.

Šiemet tokius egzaminus sėkmingai išlaikė trys lietuviai abiturientai: P. Viržinskas iš Nothinghamo, A. Vitkauskas iš Bradfordo ir A. Paukštytė iš Londono. Londono Lietuvių Namų Bendrovės direktorius inž. S. Nenortas visiems nusiuntė pasveikinimo laiškus ir čekį. Čekiai — tai Lietuvių Namų Bendrovės valdybos iš arkso pažadėtos premijos moksleiviams, kurie mokosi lietuvių kalbos. D. Britanijos vidurinių mokyklų atestatuose lietuvių kalbos išlaikymo egzamino pažymys įskaitomas lygiai kaip ir kitos "antros svetimos kalbos" pažymys.

(E)

Maloni naujiena knygų mėgėjams!

Amerikos Lietuvių Socialdemokratų Sąjungos Literatūros Fondas yra išleidęs vertingų knygų. Jis, norėdamas, kad tos knygos greičiau paplistų mūsų visuomenės tarpe, nutarė

JŲ KAINAS SUMAŽINTI

DAUGIAU NEGU PER PUSĘ.

LIETUVA BUDO, Lietuvos nepriklausomybės akto pasirašytojo **Stepono Kairio** atsiminimų I tomas, 416 psl. Čia įdomiai pavaizduojamas lietuvių tautinio atgimimo laikotarpis iki 1905 metų. Priede daug dokumentų **$2.00**

TAU, LIETUVA, Stepono Kairio atsiminimų II tomas, 480 psl.
Kaina buvo $6.00, dabar ..... $2.00.

DIENOJANT, žymaus veikėjo, knygnešių karaliaus sūnaus **Kipro Bielinio** atsiminimų I tomas, 464 psl. Knygoje vaizduojamas spaudos draudimo metas, knygnešių laikai, jų organizacija ir kt., pridėta daug dokumentų
Kaina buvo $6.00, dabar ..... $2.00.

PENKTIEJI METAI, Kipro Bielinio atsiminimų II tomas, 592 psl. Knygoje vaizduojamas 1905 m. revoliucijos sąjūdis Lietuvoje — pirmieji revoliuciniai "pamokslai", savos valdžios kūrimas, didieji dvarų streikai ir kt. Priede daug įvairių dokumentų.
Kaina buvo $6.00, dabar ..... $2.00.

TERORO IR VERGIJOS IMPERIJA SOVIETŲ RUSIJA, parašė Kipras Bielinis, 309 psl. Joje vaizdžiai aprašomas komunistų teroras pabaltiečiai vergų stovyklose ir kt
Kaina buvo $2.50, dabar ..... 75 centai

Prašant atsiųsti paštu, pridedama 20 centų.

Jei bet kuri iš šių knygų prašoma pasiųsti paštu, tai pridedama po 30 centų už kiekvieną.

ĮSIGYKITE ŠIAS ĮDOMIAS KNYGAS!

Šitos knygos gaunamos Keleivio administrasijoj
636 Broadway, So. Boston, Mass. 02127

KAS NIEKO NEVEIKIA, TO NIEKAS NEPEIKIA.

Amerikos Lietuvių Gyvenimas

KAS SKAITO RASO, TAS DUONOS NEPRASO.

KAS GIRDĖTI NEW YORKE

Gaila, kad New Yorke, gal ir kitur, per savaitę esama tik vieno šeštadienio ir sekmadienio. Per tas dvi dienas lietuviai čia mėgsta pasirodyti įvairiomis kultūrinėmis pramogomis bei sueigomis, svarbiais r eikalais pasitarti. Nors trūk-plyšk, visur neapibėgiosi, bet bent nosį kyštelsi smalsumo vedamas.

Štai spalio 13 d., sekmadienį, buvau užkviestas atsilankyti į Jungtinio Finansų Komiteto sušauktą spaudos, radijo, dailininkų ir kitu aukojusių paveikslų loterijai pasitarimą ir kartu žyg ir į tų dovanų parodą. Deja, jau anksčiau buvau įsipareigojęs kitur būtinai atsilankyti. Labai apgailestauju kad tokiame svarbiame JFK sukviestame pobūvyje negalėjau būti.

Teko nugirsti, kad sprendžiant iš Jungtinio Finansų Komiteto pirmininko prel. J. Balkūno pranešimo, negalima pasigirti lietuvių visuomenės dosnumu sumanymui šiais sukaktuviniais metais surinkti šimtą tūkstančių doleriu įvairiems kultūros ir politikos reikalams.

O gal mūsų visuomenei ir netenka prikaišioti jos nedosnumo? Juk šiemet lietuvių pinigines gerokai palengvino buvusi Chicagoje šokių šventė, kurios pajamos viršijo 70 tūkstančių dolerių. Gi New Yorke buvęs Pasaulio Lietuvių Bendruomenės seimas taip pat atsiėjo gerą pusę tiek. kiek buvusi šokių šventė. O kur dar Vasario 16 paminėjimai? Visa sumetus, neabejotinai šimtas tūkstančių jau bus prašokta. Tiesa, tos aukos buvo paskirtos kitiems tikslams.

Betgi šie metai yra sukaktuviniai, tai būtinas ir didesnis išlaidumas. Bet norint surinkti lėšas, reikia gyvesnio judėjimo, platesniu užsimojimu, būtina pradėti asmeniškai lankytis pas tuos, kuriu pinigines neliesėja, nepaisant įvairiu buvusiu išlaidu. **Tada tikrai iki šiu metu galo bus tesėta, kas pasižadėta, įsipareigota ir įpareigota atlikti.**

LDD susirinkimas

Spalio 13 d. įvyko New Yorko Liettuvių Darbininkų Draugijos kuopos narių susirinkimas, pirmas po atostogų.

Jame pagerbtas miręs narys Juozas Jankūnas. Pasidžiaugta vieno iš LDD įkūrėju Jankinso atsiliepimu Keleivio nr. 40 iš Havajų salų į LDD pasveikinimą. Tai gražus įrodymas, kad Jenkinsas, nors ir atitrūkęs toli nuo savo tautiečiu gyvenamų vietu, savo mintimis gyvena vistiek kartu su jais.

Pirmininkaujanti Br. Spūdienė pasidalino savo ispūdžiais apie buvusį New Yorko Alto valdybos narių posėdi ir pranešė, kad **lapkričio 7 d. 7:30 val. vak. šaukiamas Lietuvių Atletų klube, 1332 Halsey St., Brooklyne, Altą sudarančių sambūriu atstovu visumos susirinkimas naujai Alto valdybai išrinkti.**

Br. Spūdienė, atstovaujanti Balfe, priminė, kad lapkričio mėnesį vyksta Balfo aukų rinkimas. Balfas yra remtinas, nes yra nemaža lietuvių, reikalingų jo paramos.

Su atitinkamu pasigėrėjimu prisiminta **H. Tautvaišienės Sibiro vergiją vaizduojančios knygos anglų kalba pasirodymas — The Cemetery of Nations in the Siberian Tundra.** Susidomėta jos asmeniniu gyvenimu ir pasidalinta apie ją žiniomis. Nutarta Tautų Kapinyno autorei H. Tautvaišienei pasiųsti sveikinimas, palinkėti jai ilgo gyvenimo ir parašyti dar daugiau, ką ji patyrė Sibiro vergų stovyklose. Čia pat tos knygos buvo parduota 14 egzempliorių, o mokytoja Stilsonaitė-Šateikienė pasižadėjo tą knygutę plačiai paskleisti tarp New Yorko miesto mokytojų unijos narių.

Nepaprastas V. Kalvelio pareiškimas

Prieš kelis mėnesius V. Kalvelį, LDD narį nuo tos draugijos įsikūrimo pradžios, ištiko širdies smūgis, jam jau sulaukus 80 metų. Jis buvo to įvykio paskatintas susirūpinti testamentiniais reikalais.

V. Kalvelis apsirūpino žemės sklypeliu amžinam poilsiui Tautinėse kapinėse Chicagoje. Testamente atžymėjo, kad jo palaikai būtų sudeginti, ir įpareigojo Lietuvių Darbininku Draugijos kuopą jo mirties atveju pasirūpinti jo laidotuvėmis, palaikų-pelenų nugabenimu į Tautines kapines Chicagoje. **Tam tikslui jis į LDD kuopos kasą ineša du tūkstančiu dolerių.** Už tą indėli gauti procentai eina LDD naudai. Iki jis gyvas, jis yra ir tų dviejų tūkstančių dolerių savininkas, o jam mirus, LDD valdyba pasirūpina jo laidotuvėmis, ir kas atliks nuo tu laidotuviu, viskas bus auka LDD.

Tokio nelaukto V. Kalvelio pareiškimo visi nariai buvo giliai nustebinti ir sujaudinti. Iš karto jie net nesusigriebė, kaip i tai atsiliepti. Tik atsipeikėjus, pradėta tas reikalas rimtai svarstyti, V. Kalveliui pareikštas nuoširdus ačiū už pasitikėjimą LDD ir už tokią gražia paramą. Čia pat V. Kalvelis įteikė LDD valdybai dvieju tūkstančių doleriu čekį. Tai buvo jaudinantis ir gražus momentas.

Susirinkusieji linkėjo V. Kalveliui ilgai gyventi, juokais pridurdami, kad tuo būdu LDD susilauks daugiau pajamų už jo įneštus pinigus.

Visuomenininkas V. Kalvelis, ivairiu lietuviu demokratiniu sambūriu iš seno ne tik narys, bet ir iu veikėjas, vienas iš Amerikos Lietuviu Socialdemokratu Sajungos Literatūros Fondo garbės nariu-rėmėju, savo tokiu kilniu pasižadėjimu parodė daugeliui kelią, kaip reikia sutvarkyti testamentinius palikimus, kad jie neištirptu svetimuiu rankose, kad tokiais palikimais būtų paremtas lietuvių kultūrinis darbas ir tuo įamžintas mirusiojo vardas.

Šiuo metu V. Kalvelis atrodo sveikutėlis. Linkėtina jam dar ilgai gyventi.

Susirinkime gyvai pasireiškė Gaidys, Mačys, Rimavičius, A. Spūdys, Šateika, St. Briedis, Akelienė, be jau minėtųjų Br. Spūdienės ir V. Kalvelio.

Kaip įprasta, po LDD nariu susirinkimo buvo bendra užkanda ir dar pasidalinta ivairiomis mintimis.

Susirinkimui pirmininkavo LDD valdybos pirmininkė Br. Spūdienė, sekretoriavo Šateika.

Kadangi iki šiol Alte atstovavęs kuopai J. Gaidys atsisakė nuo tu isipareigojimu dėl asmeninių reikalų, tai LDD valdyba įgaliota paskirti kitą atstova iš savo nariu tarpo. Br. Spūdienė pasilieka ir ateityje atstovauti LDD vietos Balfe.

Sekantis LDD nariu susirinkimas įvyks lapkričio mėn. pirmą sekmadieni.

J. Vlks.

EASTON, PA.

Klubo neturi viena šeima valdyti

Spalio 27 d., taigi šį sekmadienį, 2 val. popiet bus Lietuvių Klubo visuotinis susirinkimas. Jame bus duota apyskaita ir renkama valdyba kitiems metams.

Nėra paslaptis, kad per 20 metų klubą valdė dvi šeimos. Jos tvarkė, kaip išmanė, visai nežiūrėdamos konstitucijos. Vienam iš tų šeimų mirus prieš 3 metus, klubą valdo viena šeima: vyras sekretorius, žmona iždininkė. Vienas pirmininkas nieko negali padaryti, turi tos šeimos klausyti.

O klubo reikalai nėra geri. Jeigu ne namu nuomos, tai kažin kaip ten būtų.

Jei visi nariai susirinkime aktingai dalyvaus, tai bus gera proga nusikratyti klubui vienos šeimos valdžios. Paklauskite, kodėl atsisakė sekretorius A.S., o taip pat direktorius Petras Blieka.

Aš daug metu seku bimbininku veiklą. Man svarbu ne ka jie sako, bet ką daro. Atsimenate, kaip jie mulkino brolius Lušius? O galų gale juos apšmeižė. Lušiai apgailestuja, bet... jau vėlu.

Bimbininkų politika nėra lengva suprasti. Ją dažnai teisingai aprašo Naujienos, Keleivis. Skaitykite tuos laikraščius.

Čekauskis

HAVERHILL, MASS.—

Dėkoju

Grįžau iš ligoninės, kur man buvo padaryta operacija. Dabar namies sveikstu, žmonos slaugomas.

Noriu per Keleivį nuoširdžiai padėkoti visiems, kurie mane aplankė, atsiuntė gėlių, laiškų. Tai mane džiugino ir stiprino. Jūsų nuoširdumo aš niekad nepamiršiu.

Petras Gardulis

WORCESTERIO NAUJIENOS

Palaidotas J. Dedinas

Spalio 9 d. Notre Dame kapuose palaidotas buvęs Lietuvos miškų urėdas Jonas T. Dedinas, 67 m. amž., labai malonus žmogus.

Velionis paliko didelę liūdinčią šeimą — žmoną Vaclavą, sūnus Rimvydą ir Saulių, tris dukteris, tris brolius (du Lietuvoje ir daktarą Justiną Chicagoj) ir keturias seseris (dvi Lietuvoj, vieną Vokietijoj ir vieną Anglijoj.

Lai jam būna lengva ilsėtis šios šalies žemelėje.

Klubas ruošiasi 65 metų sukakčiai

Lietuvių Piliečių Klubas lapkričio 3 d. ruošia savo namų salėje banketą savo veiklos 65 metu sukakčiai atžymėti. Pradžia 1 val. po pietų. Programoj — kalbos, muzika, dainos.

Klubas įkurtas 1903 m. Jo namu vertė siekia apie pusę miliono dolerių. Narių klubas turi apie 900. Jo vadovybėje yra 15 asmenu. Būsiantis Mass. seimelio atstovas Kazimieras Tagmėnas yra pirmininkas. Juozas Tribandis — vicepirm., Julius Svikla — sekr., Vytautas Mačys — fin. sekr., Jonas Kasperas — ižd., Antanas Okleraitis — šeimin., Jonas Kuliūnas, Jonas Zinkus, Pranas Pauliukonis ir Joras Stankevičius — padėjėjai.

Mirė R. Sideckas

Spalio 7 d. Notre Dame kapuose palaidotas R. B. Sideckas, 51 m. amž., ilgus metus vadovavęs R.B. Sideckas & Co. investicijų įstaigai Shrewsbury.

Velionis buvo baigęs Northeastern universitetą, priklausė nevienai amerikiečių draugijai. Liko nuliūdę žmona, sūnus ir dvi dukterys.

Pagerbė prel. K. Vasį

Worcesterio Lietuvių D-jų Taryba spalio 13 d. surengė prel. Karstantinui Vasiui banketą jo amžiaus80 m. ir kunigavimo 55 m. sukaktim atžymėti. Dalyviu buvo apie 250. Jų tarpe buvo vysk. V. Brizgys, miesto tarybos narys Daniel Folev, kuris atsinešė ir perskaitė miesto tarybos nutarima, kuri ame yra iškeliami prel. K. Vasio nuopelnai kaip kunigo, piliečia ir visuomenininko.

Pranas Pauliukonis paskaitė prel. K. Vasio biografija ir jo nuveiktus darbus. Meninę programą atliko solistas dainininkas Robertas Kazys Jakutis, kuriam akomponavo jo sesuo Katrina Paredninė. Jiems daug plota.

Programai vadovavo Šv. Kazimiero parapijos kleb. kun. Jonas Jutkevičius.

Minėjo auksinę sukaktį

Spalio 13 d. dvi šeimos minėjo savo vedybinio gyvenimo 50 metu sukaktį. Tai Vincas ir Julija Greškos ir Gabris ir Ona Bagdžiai. Abieju puotos buvo Maironio parko salėse: vieno viršuj, kito apačioj.

SLA 57 kuopa ruošiasi išpardavimui

Kuopos metinis Centinis išpardavimas bus lapkričio 24 d. Lietuvių Piliečių Klubo salėje. Pradžia 1:30 val. popiet. Jau platinami bilietai 6 kalakutam laimėti. Atsiminkite tą dieną

Naujos šeimos

Spalio 12 d. Vytautas Morkūnas susituokė su Ona Alsenkaite iš Philadelphijos. Tą pačią dieną susituokė ir Rimvydas Dėdinas su Kathleen Thiel. Puota buvo Maironio parko salėje.

Serga

Paralyžius ištiko Andrių Lukšį. Susižeidęs Pranas Kupstas paguldytas miesto ligoninėn. Bernardas Tamulevičius gydosi šv. Vincento ligoninėje.

Lankėsi Caplikas su Lekiu

Spalio 12 d. mane aplankė iš Bostono atvykę inž. A. Caplikas ir J. Lekys. J. Lekiui prieš kurį laiką buvo padaryta akies operacija. Nors jo akis dar ne t okia šviesi kaip pirmiau, bet jis vis linksmas, geros nuotaikos.

Su jais aplankėme Lietuvių Klubą. čia sutikome J. Stankevičių, Sviklus, R. Akstinienę, D. Šermukšnį ir kt.

J. Krasinskas

Lietuvių jaunimo festivalis

Worcesterio Lietuviškų Organizacijų Tarybos, vadovaujamas skautų vadovų v. s. P. Molio, ps. D. Marcinkevičiūtės ir ps. R. Jakubausko, padedant Lietuvos Vyčių 116 ir 26 kuopos nariams, vadovaujamiems A. Miniakausko ir J. Metriko, rugsėjo 25 d. prie miesto rotušės surengė lietuviško jaunimo festivalį.

Valstijos gubernatoriui leidus, prie savivaldybės namų kabojo lietuviška vėliava.

Pati programa buvo pradėta 6 val. vak. ir tęsėsi iki 8:30 val. Jaunimo festivalį pačioje pradžioje miesto burmistro vardu sveikino E. Struckus, kuris yra parkų direktorius. Gražiai paruoštoje įžangoje v. sl. E. Palubeckaitė supažindino visus susirinkusius su lietuvių kalba, Lietuvos istorija, geografine padėtim, tautiniais rūbais, vėliavos spalvų reikšme, gintaro ir medžio išdirbiniais, kurie buvo išstatyti ant stalų prie miesto salės. M. Virbašiūtė, pritariant gitarai, padainavo keletą lietuviškų dainų, o po jos skautų-čių tautinių šokių grupė pašoko kelis šokius. Pertraukos metu per garsintuvus buvo perduodama lietuviškos skautiškos ir kitos dainos, o taip pat ir tautinių šokiu muzika. Tarpe tautinių šokių ir dainų susirinkusieji buvo informuojami apie Lietuvą ir jos dabartinę padėtį. Taip pat buvo dalinama anglų kalba paruošta trumpa informacija apie Lietuvą.

Tautinių šokių grupei vadovavo s. v. sl. Z. Šermukšnis, o akordeonu grojo sk. E. Meilus. Apie kiekvieną tautinį šokį smulkiau papasakojo s.v.v.sl. V. Baziliauskas.

Sekančią dieną amerikiečių spauda pirmame puslapyje įdėjo tautinių šokėjų nuotraukas ir aprašė įvykusį festivalį.

Akademikų skautų metinė šventė ir raj. susirinkimas

Š. m. rugsėjo 28 d. Maironio parke, naujoj salėje, įvyko Worcesterio ASS skyriaus metinė šventė ir rajoninis susirinkimas. Šventėje buvo aptarti ateities planai ir darbai su skautu-čių vienetais lietuviškose organizacijose ir veikla amerikiečių tarpe. Šventėje dalyvavo ASS rajono vadeiva fil. G. Kurpis ir daug akademiku iš viso Atlanto pakraščio vietovių.

Rajono suvažiavimą atidarė Worcesterio ASS skyriaus pirm. ps. senj. R. Jakubauskas, jam pirmininkauti pakviesdamas v.s. fil. P. Molį ir sekretoriauti sl. t.n. E. Palubeckaite. Rajoninės veiklos reikalais kalbėjo ASS rajono vadeiva fil. G. Kurpis, Bostono ASS skyriaus pirm. fil. J. Špokevičius ir kiti nariai iš įvairių vietovių.

Pagrindinę paskaitą skaitė s. fil. dr. V. Mantautas, tema: "Mūsų akademiniai laimėjimai: iliuzija ir vizija." Po paskaitos buvo gilios diskusijos, į kurias taip pat įsijungė ir dalyvavę svečiai. Paskaitai pasibaigus, buvo trumpos vaišės iki koncerto pradžios.

Suvažiavimas sutraukė gražų būrį akademiku ir net kelios akademikės buvo atvykusios iš Toronto.

Vakare ten pat didžiojoje salėje įvvko didelis koncertas, kurio programą atliko iš Clevelando atvykęs vyrų oktetas, vad. R. Babicko, ir solistė I. Grigaliūnaitė. Į koncertą atsilankė labai daug žmoniu ir iš apylinkės vietovių, ir dėl vietos stokos ne visi galėjo patekti į salę. Koncerto programa klausytojai buvo labai sužavėti ir ragino rengėjus ir toliau nepamiršti ir kita kartą juos vėl pakviesti. Šokiams grojo skautų vyčiu trio, vadovaujamas v. sl. senj. R. Marcinkevičiaus.

Dėmesio

Chicagos Lietuviai!

Pranešame, kad

š. m. spalio - October 27 dieną 2:30 valandą po pietų

BATAAN HALL (4046-50 So. Western Ave)

kalbės

ERNEST iš Prano ERNEST RADIJO PROGRAMŲ

Tema: KAS YRA TIESA.

Išgirsite svarbių žinių, kurios suteiks jums viltis į ateitį. Įėjimas nemokamas. Nebus jokių rinkliavų. Salė bus atidara nuo 2 val. popiet. Visus nuoširdžiai kviečia į šią paskaitą atsilankyti. Prašome atsivesti ir savo draugus.

ŠVENTO RAŠTO TYRINĖTOJAI

SLA *SUSIVIENIJIMAS LIETUVIŲ AMERIKOJE*

SLA—jau 80 metu tarnauja lietuvių visuomenei ir išmokėjo daugiau kaip SEPTYNIS MILIONUS dolerių nariams.

SLA—didžiausia lietuvių fraternalinė organizacija — duoda gyvybės apdraudą ir ligoje pašalpą, kuri yra pigi, nes SUSIVIENIJIMAS neieško pelno, o teikia patarnavimus savitarpinės pagalbos pagrindu.

SLA— jau turi daugiau, kaip tris su puse milono dolerių kapitalą, tad jo apdraudo tikra ir saugi. Kiekvienas lietuvis čia gali gauti įvairiu klasių reikalingiausias apdraudas nuo $100.00 iki $10.000.00.

SLA—jaunimui duoda gera Taupomąją Apdraudą — Endowment Insurance, kad jaunuolis gautų pinigus aukštojo mokslo studijoms ir gyvenimo pradžiai.

SLA—duoda VAIKAMS ir jaunuoliams labai pigią TERM apdraudą: už $1,000.00 apdraudos tik $3.00 mokesčio metams.

SLA—AKCIDENTALĮ APDRAUDA naudinga visokio amžiaus asmenims, rekomenduojama lietuviškų klubų ir draugijų nariams. Už $1.000.00 akcidentalės apdraudos mokestis $2.00 į metus

SLA—kuopos yra daugumoje lietuvių kolonijų. Kreipkitės į kuopų veikėjus, ir jie plačiau paaiškins apie Susivienijimo darbus.

Gausite spausdintas informacijas, jeigu parašysite:

Lithuanian Alliance of America
307 West 30th Street, New York, N.Y. 10001

Iš pavergtos Lietuvos

Rusai okupantai, šalin iš Lietuvos!

Vilniuje 4,600 automobilių

Miestų statybos projektavimo instituto skyriaus viršininkas Vilniuje pasakoja (Švyturys, nr. 16) apie automobilius Vilniuje:

"1953 metais Vilniuje buvo tik 153 nuosavos mašinos, pernai jų turėjom 4600. O kas bus, kai netrukus Toljatis pradės gaminti po 700 tūkstančių "Fiatų"!.. mašina taps ne komfortu, o būtinybe. Sunku tikėtis, kad, turėdamas "Fiatą", žmogus į teatrą ar parduotuvę per lietų važiuos troleibusu. O kur pastatysi mašiną, jei stovėjimo aikštelių mūsų miestai beveik neturi, jau nekalbant apie senuosius miestų centrus. Apie tai negalvoja ir naujųjų rajonų projektuotojai... Dauguma mūsų gatvių — brokas. Dargi ir naujų... Jau nekalbu, kad jos persiauros būsimiems mašinų srautams. Grindžiant gatvę, po asfaltu pilama dolomitinė skalda, kuri sudūžta du kartu greičiau už granitinę. O granitinės stokojame... Ruošiam generalinę transporto schemą. Darbų ir problemų galo nematyti".

Ką dabar kaime dainuoja?

Literatūros ir Meno bendradarbis (spalio 5) štai ką pasakoja apie dainavimą kaime:

"Prieš keletą mėnesių Pasvalio rajono laikraštyje teko skaityti straipsnelį, kuriame skundžiamasi, jog kaimuose tilsta dainos. Nebeišgirsi nei šienpiovių, nei rugelių piovėjų dainų. Nebeskardena jos ir tradicinėse pasvaliečių gegužinėse. Jaunimas ar nebemoka, ar nebenori dainuoti? Neseniai teko apsilankyti tame krašte, pasėdėti "prie alučio"— kaimo vestuvėse. Kur vestuvės — ten jaunimas, ten ir dainos. Jaunimas dainuoja, mielai ir daug dainuoja! Bet ką?

Viską, tik ne savo krašto, ne savo tėviškės dainas. Ir sklinda iš Vokietijos, Graikijos, Meksikos ir dar perkūnėlis žino iš kur atklydusios melodijos, jaunų skambių balsų traukiamos, puikiai akordeonu pritariamos. Miestas kaimui deda negailestingą antspaudą..."

J. Laužikas — nusipelnęs mokslo veikėjas

Spalio 4 d. Vilniuje paskelbta, kad Jonui Laužikui, pedagogikos mokslų daktarui, yra suteikiamas nusipelniusio mokslo veikėjo garbės vardas.

Baigęs humanitarinį fakultetą 1928 metais, J. Laužikas specializavosi gydomosios pedagogikos srityje (buvo kurį laiką atsilikusių vaikų mokyklos vedėjas Kaune), bendradarbiavo pedagoginėje spaudoje, lankė gydomosios padagogikos įstaigas Vakarų Europoje, vadovavo tos srities kursam Kaune, studijavo tą sritį Zueriche (Šveicarijoj, 1938-40) (ten gavo daktaro laipsnį, tęsė tą darbą po karo Vilniaus pedagoginiame institute, dabar, susilaukęs 65 m. amžiaus, yra mokyklų mokslinio tyrimo instituto vyresnysis mokslinis bendradarbis. (Elta)

Mirė G. Žilinskas

Rugsėjo 30 d. Vilniuje mirė skaičiavimo matematikos katedros Vilniaus universitete vedėjas docentas Gerardas Žilinskas., 58 m. amžiaus.

G. Žilinskas baigė matematikos fakultete studijas Vytauto Didž. Universitete Kaune 1936 m. Po to studijavo Manchesterio universitete Anglijoje. Nuo 1940 m. iki mirties (išskyrus pertrauką, kai Vilniaus universiteto veikimas vokiečių okupacijos metu buvo sustabdytas) dėstė įvarias matematikos šakas Vilniaus universitete.

Amerikietis Randy Matson iš Pampa, Tex., olimpinėse žaidynėse numetė rutulį 67 pėdas ir 4¾ colių ir laimėjo auksinį medalį. Seniau jis yra numetęs 71 pėdą 5½ colių.

CHICAGO, ILL.

J. Paukštienės paroda

Jadvygos Paukštienės kūrinių paroda atidaryta spalio 12 d. Balzeko Lietuvių Kultūros muziejuje. Ji tęsis iki spalio 31 d. Lankymo valandos 1—4:30 val. po pietų.

HARTFORD, CONN.

Mirė B. Raščienė

Spalio 4 d. mirė Benedikta Raščienė, palikusi liūdinčius sūnų Vytautą ir dukterį Kristiną su šeimomis, seserį ir kitus gimines. Palaidota spalio 7 d. Šv. Benedikto kapuose. Velionė šiame krašte išgyveno 18 metų.

Laidotuvių dieną lietus pylė visą laiką, be to, tai buvo ir darbo diena, bet palydovų į kapines susirinko nemažai. Jie visi buvo pavaišinti Lietuvių klube.

Šia proga noriu pastebėti, kad mūsų lietuvis graborius labai skuba. Jo koplyčioje yra tvarka, bet viskas virsta pradėjus važiuoti į kapines. Su karstu jis važiuoja didesnėmis gatvėmis ir lekia kaip ugniagesių komanda. Palydovai negali suspėti važiuoti, kryžkelėse atsilieka. Nežinantieji gerai kelio į kapus, atvažiuoja pasivėlinę, kai viskas baigta. Nekartą esu dalyvavusi laidotuvėse, ir vis ta pati istorija. Nieko panašaus nesu mačiusi, kai kiti graboriai laidoja.

Luckienė

Gen. Juan Velasco (kairėje) skelbia, kad Tarptautinės žibalo bendrovės Peru valstybėje nusavinamos. Kaip žinoma, minėtos bendrovės akcijos yra amerikiečių Esso Standard Oil b-vės rankose. Dešinėje dalis nusavinto turto, kurio vertė 200 milionų dolerių.

Lietuvos komunistų partija — Kremliui paklusnus būrys

Spalio 3 d. valdančioji klasė Lietuvoj surengė dar vieną jubiliejų. "Lietuvos komunistų partijai — 50 metų", skelbė raudonomis raidėmis Tiesa, o Sovietskaja Litva rusiškai antrino, tvirtindama, kad Lietuva jau pusė šimtmečio esanti po Lietuvos komunistų partijos vėliava.

Sukakties esmė buvo stengtis tą dieną aiškinti ilgokuose straipsniuose ir kitą dieną išspausdintoj dar ilgesnėj A. Sniečkaus kalboj, kurią jis spalio 3 d. buvo pasakęs Vilniaus Filharmonijos salėje, iškilmingame sukaktuviniame valdančiosios klasės susirinkime. Bet tik tie, kas prisivertė atidžiau perskaityti tuos straipsnius ir kalbą, galėjo pastebėti, kad ši sukaktis surengta ne laiku ir apibūdinta klaidingai. Ne laiku todėl, kad pagal "metrikas" Lietuvos komunistų partija buvo pagimdyta ne prieš 50, o prieš 48 metus, ir pusės šimtmečio neišgyveno, kadangi prieš 28 metus jau buvo numarinta. Tie faktai, nors ir prabėgomis, buvo paminėti sukaktuviniuose straipsniuose ir Sniečkaus kalboje.

Sukaktį švęsti buvo sugalvota tuo pagrindu, kad 1918 metų spalio 1-3 dienomis nuošaliame Vilniaus skersgatvyje esančio nuošalaus medinio namo pastoginiame kambaryje įvyko, kaip dabar sako, "pirmasis Lietuvos komunistų partijos suvažiavimas". Taigi, čia, Vilniuje, prasidėjęs tą dieną organizuotas Lietuvos komunistų partijos veikimas. (Dabar tame name įrengė partijos istorijos muziejų, kurio atidarymas buvo "jubiliejaus" iškilmių dalis).

Bet Tiesa sukaktuviniame straipsnyje bent skliaustuose prasitarė kiek tiesos apie tą suvažiavimą. Būtent, kad tai buvo ne Lietuvos komunistų partija, o "Lietuvos ir Vakarų Baltarusijos Komunistų Partija". Ir pridėjo dar paties Kapsuko, to suvažiavimo organizatoriaus, pasisakymą apie patį suvažiavimą. Esą, "Jis aiškiai atsistojo Rusijos proletariato ir Tarybų valdžios pusėj".

Dar daugiau pasakė apie tai Sniečkus. Anot jo, 1918 metų pavasarį ir vėliau "Grįžtantieji iš Rusijos į gimtąjį kraštą lietuviai bolševikai čia rado ištroškusias socialinės ir nacionalinės laisvės darbo žmonių mases". Tačiau socialinę ir nacionalinę (tautinę) laisvę jie suprato saviškai: vietoj laisvės jie ėmė siūlyti bolševizmą... "Šiomis sąlygomis", sako Sniečkus, "**1918 m. pavasarį prasidėjo komunistų partijos įkūrimo darbas Lietuvoje. Jam idėjiškai vadovavo lenininis Rusijos Komunistų partijos Centro Komitetas** per Lietuvos sekcijų Centro Biurą, kurio priešaky buvo Vincas Kapsukas ir Zigmas Angarietis"... 1918 metų spalio 1-3 dienomis Vilniuje nelegaliai įvykęs komunistinių organizacijų suvažiavimas suvienijo jas į marksistinio-leninistinio tipo komunistų partiją... Jos kūrėjų tarpe buvo V. Mickevičius-Kapsukas, P. Eidukevičius, K. Kernovičius, K. Požėla, I. Gaška ir visa eilė kitų ištikimų liaudies sūnų".

Ta "visa eilė" nebuvo didelė, jei sutilpo medinio namo "mansardoj", ir, kaip liudija Sniečkus, **jie veikė ne savarankiškai,** nei ne **Lietuvos darbo žmonių įgaliojimu ar vardu, o pagal Rusijos komunistų partijos Centro Komiteto instrukcijas,** perduodamas per to komiteto į Vilnių atsiųstus agentus: Kapsuką, Angarietį ir kitus. Kaip iš tų pareiškimų aišku, **jie tada Vilniuje pagimdė "nelegalų kūdikį", kurį pavadino "Lietuvos — Vakarų Bielorusijos Komunistų Partija (b)"**

Šios partijos vaidmuo Lietuvoje buvo numatytas panašus į vaidmenį, kokį po poros metų Vilniuje atliko generolas Želigovskis: tasai "išgelbėjo" Vilnių Pilsudskiui-Lenkijai, **o Vilniaus palėpėj pagimdyta partija, atsivedusi bolševikų armijos pulkus, kėsinosi "išgelbėti" visą Lietuvą Leninui-Rusijai.** Tik kai tas "gelbėjimas" nepavyko, tada, 1920 metų rudenį, kažkur Rusijoj, buvo neva įkurta "Lietuvos Komunistų Partija (bolševikų)". Ji vargais negalais veikė Rusijoje, iš dalies Lietuvos pogrindžiuose, ir, vos sulaukusi 20 metų amžiaus, **1940 metų spalio 8 dieną buvo iš esmės numarinta, tai yra, įjungta į rusų komunistų partiją.** Vėl tariant Sniečkaus "sukaktuvinės" kalbos žodžiais —"**Nuo to laiko Lietuvos Komunistų partija yra vienas iš Tarybų Sąjungos Komunistų partijos būrių, kuris veikia TSKP Centro Komiteto vadovaujamas"... ..**

Taip tose ne laiku ir ne vietoj surengtose sukaktuvėse tapo prisiminta, kad nėra jokios Lietuvos Komunistų partijos, o yra tiktai Kremliaus valdomas paklusnus būrys, kuriam leista puoštis popieriniu vardu".

(Elta)

SENIŲ DIENA JAPONIJOJE

Rugsėjo 22 d. Japonijoje buvo iškilmingai švenčiama Senių diena. Ta proga buvo įteikti garbės diplomai dviem seniam: vyrui 116 metų ir moteriai 115 metų.

Tas japonų Matuzelis yra žvejas, 75 metus turėdamas išėjęs į pensiją. Tą dieną jis išėjo pasivaikščioti, pusryčių suvalgė porą dubenėlių ryžių ir užsigardžiavo žalia žuvimi.

1965 m. Japonijoje senesnių kaip 60 metų buvo 9.7% visų gyventojų, o 1990 m. numatoma, kad jų jau bus 16.5%, nes amžiaus vidurkis vis ilgėja. 1950 m. jis buvo 10 metų trumpesnis, negu dabar. Dabar Japonijoje moters amžiaus vidurkis yra 74 metai, o vyrų 69 metai.

NAUJOS PLOKŠTELĖS

1. "Lietuvos nepriklausomybės paskelbimo 50 metų minėjimo momentai"

(Iš New Jersey Lietuvių Tarybos suruošto minėjimo katedroje ir viešbutyje Newarke).

Giesmės (Jungtinio choro): Pulkim ant kelių, Marija, Marija, Šventas, šventas, Jėzau pas mane ateiki, Malda už tėvynę, Lietuvos himnas.

Dainos: Žibuoklių seksteto— Kur giria žaliuoja, Nemunas; Solisto Liudo Stuko — Palikta šalis, Gyva esi; Sol. Genovaitės Mazurienės — Graži tėvynė mano, Mano malda.

2. "Lietuviškos giesmės".

Sol. Algirdo Brazio — Giesmė į Šiluvos Marią, Tėve Mūsų, Sveika Marija, Sveika Marija Motina Dievo, Skaisčiausioji, Kad širdį tau skausmas; Žibuoklių seksteto — Varpas kad būčiau, Šventas Kazimierai, Gailestingoji Pana, Mano malda, Iš šios mūs žemės, Jėzau, pas mane ateiki.

Abi plokštelės Stereo, tačiau galima groti ir Mono. Kaina $5.00 su pasiuntimu. Į Kanadą persiuntimas $1.00.

Platinimo kainos yra tokios: 10 ar daugiau plokštelių $3.40 su prisiuntimu; 25 ar daugiau plokštelių po $3.25 su prisiuntimu.

Siunčiant užsakymą, malonėkite iš anksto prisiųsti ir pinigus. Persiuntimas **nemokamas**, jei iš anksto prisiųsite pinigus, su gražiais viršeliais ir spalvotom nuotraukom. Išleido Lietuvos Atsiminimų Radijas, adresas:

Dr. J. J. Stukas,
1016 Schleiter Rd.,
Hilside, N.J. 07205.

GLOBE PARCEL SERVICE INC

Seniausia firma JAV, oficialiai autorizuota V/O Vnešposyltorgo priimti

DOVANŲ SIUNTINIUS

Į LIETUVĄ IR USSR
iš anksto apmokant muitą.

Mūsų prityrusių tarnautojų štabas garantuoja klientams:
TIKSLŲ IR NEKLAIDINGĄ PATARNAVIMĄ,
GREITĄ IR SAVO LAIKU SIUNTINIŲ ĮSIUNTIMĄ,
VISI SIUNTINIAI APDRAUDŽIAMI PAGAL VISĄ SIUNTINIO VERTĘ,
IŠRŪPINAME GAVĖJO PARAŠĄ APIE SIUNTINIO GAVIMĄ.

GLOBE PARCEL SERVICE INC. yra autorizuota firmos PODAROGIFTS, INC., priimti dovanų užsakymus Sovietų gamybos prekėms ir piniginiams certifikatams.

UŽSAKYMAI PAGAL PASIRINKIMĄ.
ĮSITIKINKITE PATYS!

Aplankykite bet kurį mūsų skyrių JAV didesniuose miestuose, kur klientų patogumui yra didelis prekių pasirinkimas!

GLOBE PARCEL SERVICE, Inc.
716 Walnut Street Philadelphia, Pa. 19106
Telephone: 215—925-3455.

SKYRIAI:

PHILADELPHIA, Pa. 19125, 652 W. Girad Ave.	WA 5-8878
BALTIMORE, Md. 21224, 3206 Eastern Ave.	DI 2-2374
SO. BOSTON, Mass. 02127, 330 W. Broadway	AN 8-8764
CHICAGO, Ill. 60632, 4102 Archer Ave.	FR 6-6599
CHICAGO, Ill. 60622, 2242 W. Chicago Ave.	BE 5-7788
CLEVELAND, Ohio 44119, 787 E. 185th St.	486-1836
DETROIT, Mich. 48210, 6400 Michigan Ave.	TA 5-7560
ELIZABETH, N.J. 07206, 943 Elizabeth Ave.	354-7608
HAMTRAMCK, Mich. 48212, 11415 Jos. Campau	A. 365-6350
KANSAS CITY, Kan. 66102, 18 So. Bethany	AT 1-1757
LOS ANGELES, Cal. 90026, 2841 Sunset Blvd.	382-1568
MIAMI, Fla. 33137, 2755 Biscayne Blvd.	FR 9-8712
MINNEAPOLIS, Minn. 55414, 217 E. Hennepin	FE 2-4908
NEW BRITAIN, Conn. 06052, 97 Shuttle Meadow	224-0829
OMAHA, Nebr. 68107, 5524 So. 32nd St.	731-8577
PARMA, Ohio 44134, 5432 State Road	749-3033
PITTSBURGH, Pa. 15222, 346 Third Ave.	GR 1-3712
ROCHESTER, N.Y. 14621, 683 Hudson Ave.	BA 5-5923
NEW YORK, N.Y. 10003, 101 First Ave.	OR 4-3930
SAN FRANCISCO, Cal. 94122, 1236—9th Ave.	LO 4-7981
SEATTLE, Wash. 98103, 1512 N. 39th St.	ME 3-1853
SOUTH RIVER, N.J. 08882, 168 Whitehead Ave.	257-2113
SPRINGFIELD, Mass. 01103, 1840 Main St.	736-9636, RE 4-8354
WORCESTER, Mass. 01604, 82 Harrison St.	798-3347
TRENTON, N.J. 08611, 730 Liberty St.	LY 9-9163
VINELAND, N.J. 08360, Parish Hall, W. Landis A.	691-8423

CENTRINĖ ĮSTAIGA
220 Park Ave. South (corner 18th Street)
New York, N. Y. 10003
Tel. 212—982-8410

BUVO $4, DABAR TIK $2

Lietuvių išeivija Amerikoje

Parašė STASYS MICHELSONAS

Šitą 500 puslapių gausiai iliustruotą knygą dabar galite gauti už $2, iki šiol ji kainavo $4.

Ką toje knygoje rasite? Labai daug. Ten visa JAV, Kanados ir Pietų Amerikos lietuvių išeivijos istorija. Joje rasite, kada ir kaip ta išeivija prasidėjo, aprašytas jos organizacijas, jos spaudą, jos veikėjus, jos santykius su Lietuva ir kt.

Kitos tokios knygos neturime.

Knyga parašyta lengva kalba, kiekvieno ji lengvai skaitoma. Tad paskubėkite ją įsigyti.

Pinigus siųskite:

KELEIVIS
636 Broadway
So. Boston, Mass. 02127

LAIKRAŠTIS VISŲ IR VISIEMS —

Nepriklausoma LIETUVA

kas savaitę duoda politines, kultūrines ir visuomenines apžvalgas, mokslo žinias, modernų sveikatos skyrių, kino naujienas, bėgamąją lietuviškąją kroniką, geriausius romanus, vaizduojančius gyvenimą Lietuvoje labai daug aktualių iliustracijų ir tt. Laikraštį apsimoka prenumeruoti.

Naujiems prenumeratoriams visus metus laikraštis siunčiamas už pusę kainos, kuri Amerikoje kaštuoja $5.50.

Adresas:

NEPRIKLAUSOMA LIETUVA
7722 George Street, LaSalle—Montreal, Canada.

Pasikalbėjimas Maikio su Tėvu

MAIKIO SU TĖVU PASIKALBĖJIMUS VEDA STASYS MICHELSONAS

— Ar žinai, Maik, kad vasara jau baigiasi? Mudviem bus jau sunkiau susitikti, kai sniegas užvers Bostoną. Reikės sėdėti prie pečiaus.

— Priešingai, tėve, reikės daugiau vaikščioti.

— Dac rait, tau reikės į škulę vaikščiot. Vot, jei būtum nigeris, tai miesto busas nuvežtų, ir gautum dar 60 dolerių ant mėnesio pragyvenimui. Gaučiau ir aš, jeigu būčiau juodas. Politikierių valdžia juodukams labai gera, ba bijosi, kad nepradėtų langus daužyt. Žinai, kai aš šitą biznį vakar apmislinau, tai kilo durnas klausimas: ar užsimoka mudviem būti lietuviais? Gal būtų geriau nigeriais, ką?

— Panašų klausimą, tėve, kažkas pakėlė ir Vokietijoje gyvenančiuose lietuviuose.

— Sakai, ir Vokietijos lietuviai nori būti nigeriais?

— Jie nesako, kuo jie norėtų būti, tik klausia, ar apsimoka būti lietuviu. Toks klausimas buvo iškeltas jaunųjų lietuvių suvažiavime, kuris buvo sušauktas Vasario 16-tosios gimnazijoje.

— Nu, jeigu jie tenai turi savo gimnaziją, tai kokio bieso jie nenori būti lietuviais?

— Gimnaziją palaiko senesnioji karta, kuriai rūpi išlaikyti lietuvybę. Rodos, kad paramos duoda ir vokiečių valdžia. Suvažiavimas buvo pavadintas "tautinėm rekolekcijom".

— Maiki, aš atsimenu, kad ir Plungės parapijoje būdavo rekolekcijų. Tai būdavo šventablyvas gyvenimo apdūmojimas, su poteriais, pamokslais ir atlaidais. Ale apie lietuvybę nebuvo kalbama.

— Gal nebuvo nei reikalo, nes Lietuvoje lietuviai negalėjo kitokias būti. Bet kitaip yra svetimoj padangėj, kur aplinkui girdėti tik svetima kalba, veikia svetimi papročiai, svetima kultūra, svetima spauda. Tokioj aplinkoj augančiam jaunimui sunku savo tėvų kalbą išlaikyti. Geras pavyzdys Amerika. Čia suvažiavo italai, prancūzai, vokiečiai, švedai, kultūringų tautų vaikai, bet su antrąja karta jų tautybė jau pradėjo blėsti, o trečioji karta visai ją pamiršo. Taip yra Amerikoje. Be prigimtos žemės, be tikros tėvynės kiekvienas ištautėja. Bet tai nereiškia, tėve, kad tautybės išlaikymu nereikėtų rūpintis. Kaip atskiras žmogus nenori numirti, taip ir žmonių kolektyvas, tauta, nenori išnykti. Todėl ir mes, lietuviai, apsigyvenę svetimame krašte, norime išlikti lietuviais kaip galima ilgiausia. Tam tikslui mes kuriame tokias organizacijas, kaip Susivienijimas Lietuvių Amerikoje, leidžiame laikraščius, knygas, steigiam lituanistines mokyklėles, darom suvažiavimus, rengiam koncertus, dainų šventes — vienu žodžiu, darom, kas tik galima, kad ilgiau galėtume išbūti tuo, kuo buvo mūsų tėveliai ir motinėlės. Todėl tik nerimtas žmogus gali kelti klausimą, "ar užsimoka būti lietuviu?"

— Tai tu rokuoji, kad užsimoka?

— Tėve, užsimoka ar neužsimoka, bet mes turime būti, kuo esame, nes to reikalauja mūsų prigimtis — ir kitokiais mes negalim būti, kol nesusimaišom su kitais.

—Olrait, Maiki, ant šito punkto aš soglasnas.

— Vadinasi, sutinki?

— Jessa!

— Na, tai galim ir užbaigti.

— Džiusta minut, Maik! Aš noriu apie šitą biznį biskį daugiau pasirokuot. Va, mūsų gazietos rašo, kad Lietuvoj maskoliai gubija mūsų kalbą. Nu, tai kas iš to, kad Amerikoje mes norim ją išlaikyti, o Lietuvoje jos nebus?

— Netikėk, tėve, viskuo, ką mūsų "gazietos" rašo apie Lietuvą.

Sakai, neteisybė?

— Ne viskas teisybė, tėve. Blogų dalykų yra kiekvienoj valstybėj, tėve. Todėl negalima norėti, kad Lietuvoj viskas būtų kaip ant sviesto. Yra ir tenai blogumų.

— Bai glory, Maik, argi tu nežinai, kaip maskoliai mūsų kalbą gubijo? Buvo uždraudę net lietuviškas maldaknyges skaityt! Tik pas karabelninkus galėjai gauti "Aukso Altorių" ar "Šaltinį", bet ir tuos karabelninkė laikydavo po sijonu paslėptus. Mokyklos vaikams buvo tik rusiškos, ir maskoliai buvo učiteliai. Volasčių pisoriai taip pat buvo rusiški čeloviekai. Jes, Maik, jie gubijo mūsų kalbelę koja primynę.

— Tas tiesa, tėve, bet tai buvo caro laikais. Užtai gi carizmas buvo nuverstas. Tačiau mūsų patriotai, kurie dedasi tokiais dideliais lietuvybės gynėjais, tada caro valdžią gynė. Martynas Yčas ir kun. Laukaitis tada įteikė jam ikoną ir pasakė: "Viešpatie, mes uoliai naikinom kramolą Lietuvoje". O ką reiškia "kramola"? Tai sukilimas prieš caro valdžią, kuri naikino mūsų kalbą.

— Nu, tai Yčas su kun. Laukaičiu padarė misteiką, o misteiko nereikia imti už gryną pinigą, Maiki.

— Tai nebuvo "misteikas", tėve. Tokio nusistatymo laikėsi ir kiti kunigai. Kun. Dambrauskas dar prieš tai smerkė tuos lietuvius, kurie kovojo prieš caro valdžią. Jis aiškino, kad caras buvo Lietuvos šeimininkas, o lietuviai tik jo įnamiai, kaip Amerikoje sakoma — burdingiariai. Ir kaipo tokie, neturi teisės jam reikalavimų statyti. Burdingieris gali tik prašyti šeimininko, jei ko reikia. Pavyzdžiui, jeigu stogas varva, tai gali prašyti — o ne reikalauti — kad užlopytų. Dėl to Amerikos lietuviai socialistai tada pradėjo kun. Dambrauską vadinti "caro burdingieriumi". Bet smarkiausia už carą užsistojo Seimų vyskupijos valdytojas prelatas Antanavičius, kai 1905 metais lietuviai sukilo varyti iš Lietuvos žandarus ir naikinti Mikes valdžią. Jis tada paskelbė savo aplinkraštį, tartum popiežius kokią encikliką, prakeikdamas visus revoliucionierius. Caro valdžia esanti paties Dievo pastatyta, sakė jisai, todėl, kas kelia prieš ją savo ranką, tas eina prieš patį dangų. Ir tas nedoras jo rastas buvo skaitomas visose Lietuvos bažnyčiose. Kunigai tada nematė, kad Lietuva buvo pavergta. Buvo panaikintas net ir jos vardas. Ji buvo vadinama tik "Zapadnyj Kraj" — vakarų krastas. Tik dabar jie verkia, kad su caru iš Lietuvos išvytas ir visagalis Dievas. Gaila Dievo ir gaila caro.

— Tai tu rokuoji, kad Lietuvoj dabar viskas olrait?

— Ne, tėve, visame pasauly nėra tokio krašto, kur viskas būtų "olrait".

— Well, tu čia daug pripasakojai, tai dabar duok man pamislyt, ar gali taip būti.

— Lik sveikas, tėve, ir galvok.

ĮDOMIOS MINTYS

Lengviau atsižadėti naudos, negu savo užgaidos.

Ištikimybė, kurią pasiseka išsaugoti tiktai didelių pastangų dėka, beveik tolygi neištikimybei.

Labiausiai apsijuokia senos moterys, kurios kažkada buvo patrauklios, užmiršdamos, kad jos tokios jau nebėra.

Žmones reikia studijuoti labiau, negu knygas.

Sunkiau yra išlikti ištikimu moteriai, su kuria mes laimingai gyvename, negu tai, kuri mus kankina.

Pataikavimas — tai netikri pinigai, kurie būna apyvartoje tiktai dėl mūsų tuštumo.

Yra niekšų, kurie būtų kurkas mažiau pavojingi, jeigu neturėtų jokių gerų savybių.

Niekas taip nevargina kitų, kaip tinginiai: patenkinę iki valios savo tinginystę, jie būtinai nori visiems pasirodyti uolūs.

FLORIDOS ORAS

Daugis Floridą vadina saulėtu kraštu, nors tai neatitinka tiesą: Floridoj saulė šviečia ne daugiau, kaip kitose šios šalies valstijose. Oras čia tyresnis — nėra tiek dulkių nei dujų, todėl saulės spinduliai karštesni, negu ten, kame dulkių kiodai supa žemę, bet jis persunktas drėgmės, būna didelė šutra. Lietaus šiemet buvo apsčiau, negu kitur.

Po trijų savaičių grįžęs į savo kambarį, radau jį pelėsiais kvepiantį, lagaminai, knygos, drabužiai buvo lyg šalnos aptraukti. Net ir lova pelėsiais dvokė. Mat, man išvykus, šeimininkė nepasirūpino saulėtom dienom langus atidaryti.

Floridoj yra daug kas neigiamo, žinotino čia nebuvusiems. Tačiau į Floridą atsilankantieji, kad ir kiek nemalonumų patiria, juos ne tik nutyli, bet, kaip įprasta, meluodami giria.

Seniau tik turčiai į Floridą važiavo. Jie statėsi patogius, saugius ir sveikatai tinkamus namus. Jie žiemą apšildomi ir vasarą vėsinami. Jie tuose savo namuose nei šalčio, nei karščio nejaučia, todėl gali Floridą girti.

Mūsų žmonės, nuvykę į Floridą, iesko pigesnių patalpų, apsistoja pas lietuvius namuose be būtinų patogumų, nakvoja po kelis viename kambaryje, bet patenkinti, kad vis dėlto nors kelias savaites pagyvena išgirtoje Floridoje.

Žiemos metu oras čia nors trumpai atvėsta tiek, kad namus reikia šildyti ir storiau apsivilkti. Kai termometras nukrinta iki 44 laipsnių, gyvenantieji namuose be krosnių patiria nemalonumų.

Pakruojietis

Mūsų žemėje kasdieną gimsta 324,000 žmonių. Iš jų kasdien dėl bado miršta 10,000, dėl kitų priežasčių 123,000, todėl kasdien priauga 190,000 žmonių.

Senelių lenktynės Vakarų Vokietijoje. Jose dalyvavo 110 asmenų nuo 55 iki 85 metų amžiaus. Kairėje (nr. 130) 80 m. amžiaus dr. Hans Schnabel, laimėjęs pirmąją vietą. Vidury —Leonard Kotz (nr. 126), 87 metų, ir Wilhelm Hafner (nr. 129) 88 metų amžiaus, seniausi dalyviai.

Olimpinių žaidynių proga Meksikos valdžia išleido šituos pinigus, kuriuos kolekcionieriai jau spėjo išgraibstyti, ir jų dabar jau labai sunku begauti.

MAIKIUI SU TĖVU AUKOJO:

Dr. N. G. Noges iš Halifax, N.S., Kanadoje 15 dol.

J. Vaisiūnas iš Caracas, Venezuela, 5 dol.

St. Juškus iš Chicagos, Ill. 4 dol.

V. Paliulis, Naugatuck, Conn., 3 dol.

Po 2 dolerius: J. Balčiūnas, Waterbury, Conn., I. Gapšis, Baltimore, Md., S. Matelis, Baltimore, Md., A. Neviera, So. Boston, Mass., J. Silius, Chicago, Ill., A. Vitkauskas, Chicago, Ill., A. Walash, Clifton Hghts, Pa., J. Matulionis, Jacksonville, Fla., J. Miltenis, Brooklyn, N.Y., J. S. Sinkevičius, Calgery, Alberta, Kanadoje.

Po 1 dolerį: W. Amsie, Atlanta, Ga., J. Matijošaitis, Long Beach, Calif., M. Teresevičius, Montreal, M. Wikis, Hamilton, Ont., J. Vizbaras, St. Fracius, Alb., V. Pečiulis, Tillsenburg, Ont., F. Naunčikas, New Britain, Conn., J. Tomas, Brooks, Alberta, M. Kiškis, Waukegan, Ill., P. Meleckas, Kearny, N.J., A. Pileskaitis, Newark, N.J., P. Kondratas, Baltimore, Md., V. Šurma, Phila., Pa., J. Burniauskas, Baltimore, Md., P. Chekaitis, Cederaburg, Wisc., S. Steckis, Steckis, Brooklyn, N.Y., A. Reed, Hollywood, Fla., J. Pivis, Chicago, Ill., A. J. Ogint, Palmerton, Pa.

Po 50 centų: M. Ginkus, Malden, Mass ir A. Kėkštas, Omaha, Nebr.

Visiems aukotojams reiškiame nuoširdžią padėką

Keleivio administracija

VEIKSNIŲ SUDARYTAS JUNGTINIS FINANSŲ KOMITETAS LAISVĖS KOVOS METAIS TURI SURINKTI $100,000.

Pusė skiriama Vlikui, pusė L. Bendruomenei. Pinigai skiriami Lietuvos laisvės kovai ir lietuviškai kultūrai ugdyti.

Jau surinkta 20%, dar reikia $80,000.

Lietuva yra visų, todėl ir aukoti turi visi. Tūkstantinukai reti paukščiai, todėl kas gyvas —būkim dešimtinukais — kiekvienas a u k o k i m e bent po 10.00 dolerių.

Aukas telkime per J. Finansų Komitetą ar Liet. Bendruomenės apylinkes. Kur jų nėra — per kitas organizacijas ar siųskime tiesiai J. Finansų komitetui:

United Lithuanian Finance Committee
29 West 57th St., New York, N.Y. 10019

Dailininkų suaukotų paveikslų loterija nukeliama iš rugsėjo 1 d. į š. m. gruodžio 29 d.

JUNGTINIS FINANSŲ KOMITETAS

Keleivio 1969 metų

Kalendorius

jau parduodamas

Kaina $1.00

Svarbios knygos

Buvusio Lietuvos prezidento dr. Kazio Griniaus Atsiminimai ir mintys, 1-ji dalis 302 psl., kaina $2.00
antroji dalis 336 psl. su abiejų dalių vardynu, kaina $5.00
Perkant abi dalis kaina tik $6.50

Prof. P. Pakarklio Kryžiuočių valstybės santvarkos bruožai, 176 psl., kaina $2.00

Prof. P. Pakarklio Senasis Prūsų teisynas, 31 psl... 50 cnt.

Čicagietės **Įspūdžiai komunistų pavergtoje Lietuvoj** 95 puslapiai, kaina $1.00

Prof. P. Pakarklio Popiežiaus bulės kryžiuočiams, 70 puslapių, kaina $1.00

Frank Lavinsko **Amerikos Lietuvių Laikraščiai nuo 1879 m. iki 1955 m.** 190 psl. kieti virš. kaina seniau buvo $6.00, o dabar tik $2.00

Dan Kunčio **Magiškuoju kilimu į Vilnių,** 330 puslapių, labai įdomūs 1962 metų kelionės į Lietuvą aprašymas su nepaprastais nuotykiais. Kaina $3.00

Knyga yra geriausias žmogaus draugas

MOTERŲ SKYRIUS

KAZIMIERAS BARĖNAS

Išsvajotoji

(Tęsinys)

Aš apsisuku aplinkui ir sakau:

— Tu vis dar tebežiūri į laiškus.

— Laiškus aš sudeginau, jeigu nori žinoti, — sako jis ir užsidega cigaretę.

Aš patyliu patylėjęs, ir man ateina galvon mintis pasakyti patį. rodos, svarbiausią kaltinimą.

— Tu bijai atsakomybės. — sakau aš. — Tu karo vaikas, visiškai sugadintas. Tu bijai. kad teks rūpintis žmona ir vaikais. Karas išmokė tave gyventi tik sau. savo pilvui, savo gyvybei palaikyti, tai dėl to tu dabar ir išsisukinėji, kalbi apie kojas ir lūpas... — sakau, o mano lazdos čirpina grindis.

Jurgis žiūri į mane ir šypsosi.

— Gediminai, atsakomybės aš nebijau. —sako jis,— ir šituo tu nekaltink manęs. Niekas negali prikaišioti man. kad aš bijau atsakomybės, o ko mažiausiai, broli, tu, —sako jis, švelniai pliaukšteli man per petį ir išeina iš virtuvės, palikęs neišgertą kavą. Staiga man kraujas stūkteli į galvą. Koks aš nedėkingas šliužas, pasileidęs sutvėrimas, šuniškas vienkojis! Mano veidas kaista. jaučiu. Stoviu dar minutėlę virtuvėj. tada stipriai suimu lazdas ir nustriksiu pas Jurgį.

— Atleisk man. — sakau ir ranka trinu kaktą. — Atleisk, Jurgi.

— Nieko. — sako jis, — nesvarbu.

— Tas mano prakeiktas liežuvis! — sakau.

— Nieko, nesvarbu, — sako jis ir nulenkia galvą ties laikraščiu, o aš pastoviu ir išterškinu iš kambario ir niūksau virtuvėje. kaltindamas save nedėkingumu. Aš prisipažįstu kaltas, bet Jurgis tikrai išrankus. Dailidonio Ona ar neištekėjo. tegu ir belgiškos kumelės kojos? Rožėno Rožė taip pat ištekėjo. O dabar, štai, sužinojau, išteka ir Mikasė Šiaučiūnaitė. Kas ta lūpa, kas ten per bėda dėl tokio mažo guzelio? O mano Jurgis Malonis mato ir negali žiūrėti, bet aš jau pasmerktas tylėti.

Per tuos pastaruosius metus ištekėjo ne tik Mikasė Šiaučiūnaitė. Vyrukai išrankiojo visas Intrighamo lietuvaites, o kam pritrūko, tas angliškai kalbasi su savo žmona ar net itališkai girdi kalbant savo vaikus. Bet savo Jurgiui aš vengiu kalbėti apie šeimas ir vaikus. Jei iki šiol nebeišsirinko, tai dabar jau vargu išsirinks. O gyventų kaip žmogus. o mane. luošį. galėtų ir išmesti, kad tik gyventų, kaip žmogus. O kur čia vienas gali gyventi. kaip žmogus!

Anas aštresnis pasikalbėjimas įtempė mūsų santykius. Kalbam ir juokiamės, bet matau, kad kažkas lyg užšalo. Kalbam apie darbą ir valgį, pasišnekam apie perskaitytąją knygą ir politiką. bet vis tiek mes truputį lyg svetimi pasidarėm. Nebėr širdies, kaip žmonės sako. nebėr atvirumo. Dabar mudu lyg ir du nuomininkai svetimuose namuose. Iš tiesų, išvytų jis mane, tai būtų laisvas, nesimaišyčiau po kojų. Kai viską apsvarstau, tai man rodos, kad aš čia jo gyvenime tikras rakštis. Gal jis tik man pasakoja: kojos, kaip belgiškos kumelės, lūpa su guzeliu, perdaug garsiai kalba... O, turbūt, žmogus užsidėjo mane. kaip naštą. tai taip ir kalba.

Dabar. žiūrėk, jau pernai metais pastebėjau, kad mano Jurgis turi paslapčių, o su manim nepasidalija. Kartu mokėmės, kartu šieną vežiojom prie Staros Rusios, kartu stovykloje sėdėjom ir nežinojom. kas yra slapstytis. Jis šaipėsi iš manęs. kai pamatė be kojos. Aš žinojau, kad jis tik šiaip sau, kad nenori leisti prasiveržti jausmams. O aš paskui dėl tų merginų pasakiau ir kartą ir kitą taip. kaip man atrodo. O jis, jau pernai pastebėjau, dabar, žiūriu, sustos virtuvėje prie lango, pastovės ir šypsodamasis nueina. Pavalgys vakarienę. užsirūkys ir dar valandėlę stovi prie lango ir žiūri. Paslaptys! Kai jis išeina iš virtuvės, aš, būdavo. einu prie lango ir žiūriu ta pačia kryptim. Nieko nėra. Pilkas aikštės kampas. gatvė ir mūro galinė aklina siena, o sienoj didelis skelbimas — Tide skalbimo miltelių reklama. Aš suku akis šen, suku ten ir vėl sustabdau ties ta reklama. nes tikrų tikriausia, kad Jurgis šypsosi ne tam telefono stulpui anapus gatvės ir ne tam šiapus gatvės, o gatvės grindinys taip pat negalėtų duoti pagrindo šypsotis. Aš jau būsiu spėjęs! Ar ne tas jaunos moters veidas reklamoje verčia jį šypsotis?

(Bus daugiau)

Viršuje astronautų Chirros (kairėj) ir Eisele (dešinėj) žmonos. Apačioje Cunningham žmona su dviem vaikais.

J. Narūnė

RUDUO LIETUVOJE

Ko gi tu raudi, rudenėli?
Ko vėjas rūsčiai ūžia?
Kur giedorėliai išsikėlė?
Nebeskamba giružė.

Kam tu pravirkdai medį nuogą,
Ašarom nusagstytą?
Ir vėl tu srūvi ilgom sruogom
Nuo vakaro lig ryto...

Dar apie J. Šukienę

Keleivio nr. 33-35 buvo trumpai rašyta apie Juzefą Marią Beniusevičiūtę - Šukienę, kuri mirė Lietuvoje, sulaukusi 85 metų amžiaus. Čia noriu apie ją daugiau parašyti.

Tai yra ta pati Beniusevičiūtė-Benes, kuri. gyvendama Amerikoje, ištekėjo už Juozo Šukio. tada gerai žinomo LSS organizatoriaus. Ji pati savo pavardę rašydavo ne Beniusevičiutė, bet Benesevičiutė-Benes. Įstojus į LSS ir Liet. Moterų Progresyvį Susivienijimą, ji rodė didelio noro juose veikti. Na, ir veikė, kaip ji suprato ir mokėjo.

Amerikos pažangūs lietuviai. be abejo, Šukius dar atsimena.

Amerikos Lietuvių Moterų Progresyviam Susivienijime ir jos organe "Moterų Balse" velionė Šukienė vaidino gan žymų vaidmenį. Kai 1916 metais LMPS nutarė leisti "Moterų Balsą". jo pirmutinė redaktorė buvo K. Petrikienė, o Benesevičiūtė-Benes jo administratorė. Vėliau jodvi tapo karštos kairiojo LSS sparno šalininkės. Bet kai 1918 m. paštas kelis "Moterų Balso" numerius sulaikė. tai K. Petrikienė nusigandusi pasitraukė. Tada redaktorės vietą užėmė Benesevičiutė-Benes. Nuo to laiko "Moterų Balsas" pasidarė vien Benesevičiutės ir kitų komunisčių balsu. Kai gabesnės ir rimtesnės moterys ką nors į "Moterų Balsą" parašydavo, redaktorė prikergdavo dusyk ilgesnį "redakcijos prierašą". Ji stačiai sirgo prierašų liga. Gabesnės moterys, to nepakęsdamos. nustojo rašiusios. Tada "M. Balse" vietą užėmė rimtesnių moterų niekinimas, o kai 1919 m. LSS suvažiavime Brooklyne LSS skilo, tai "M. Balsas" pasidarė jau visai nesukalbamas. Komunistės moterų laikraštyje varė šmeižtų ir prasimanymų kompaniją. kad tik nugalėtų savo oponentes. Komunizmo naudai niekas nebuvo peržema. Šmeižė ir džiaugėsi, kad apsivalys nuo "menševikių". "oportunisčių", "smalavirių" ir dar kitokių "buržuikų".

Bet džiaugėsi neilgai. Jautresnės moterys viena po kitos pradėjo trauktis iš LMPS. Pasitraukė ir tos, kurios įdėjo organizacijai tiek daug sunkaus darbo ir pasišventimo. Užpidžiusios moterų organą ginčais. nemandagiais redakcijos prierašais, kolionėmis ir komunistų propaganda, LMPS pradėjo smorkiai smukti. Išeikvojusios pagrobtą LMPS turtą ir netekusios šimtų narių, komunistės neįstengė vienos laikraščio leisti. Jos numarino "Moterų Balsą" ir likvidavo turėjusią daugiau kaip 3,000 narių moterų organizaciją.

Taigi velionė Juozefina Beniusevičiutė - Šukienė Amerikoje buvo vyriausia LMPS ir "Moterų Balso" graborė. Už tokius didelius nuopelnus Tarybų Lietuvos vyriausybė 1956 metais paskyrė jai personalinę pensiją.

Už priešvalstybinių plakatų platinimą Šukienė 1921 m. buvo New Yorke areštuota. Padėjus iš surinktų aukų užstatą, ji buvo paleista. bet teisman nestojo. Su vyru jiedu pasivadino Sakalauskais ir pasislėpė Grand Rapids. Michigane, kur 1932 m. už dalyvavimą darbininkų demonstracijoje ji vėl buvo suimta. bet šį kartą paleista. 1933 m. abu su vyru išvažiavo į Tarybų Sąjungą ir apsigyveno Minske. Hitlerininkam okupavus Minską, 1942 metais gestapininkai Juozą Šukį suėmė ir nukankino. Tada Šukienė atvyko į Papilę, Akmenės rajoną, pas savo seseri, kur ir mirė.

Nors apie komunizmą ji mažai tenusimanė, bet aklai tikėjo, kad jis esąs darbo žmogaus išganymas, tikėjo. kaip religinė davatka tiki, kad bažnyčia ir kunigas negali klysti ir kad jos tikėjimas bus jos išganymas.

Bet tebūnie Šukienei-Benesevičiutei ramu ilsėtis jos numylėto "darbininkų rojaus" žemėje.

M. Michelsonienė

Teisės patarimai

Advokatė M. Šveikauskienė sutiko atsakyti į Keleivio skaitytojų klausimus teisės reikalais. Tie klausimai turi būti bendro informacinio pobūdžio. Klausimus ir atsakymus spausdinsime šiame skyriuje. Laiške reikia pažymėti, kad esate Keleivio skaitytojas.

Klausimus prašome siųsti tiesiog šiuo adresu:

M. Šveikauskas, Attorney at Law,
Co-operative Bank Plaza
1864 Centre Street
Boston, Mass. 02132

Klausimas

Mano vyras buvo vienas iš šešių vaikų. Jis turėjo tris seseris ir du brolius. 1932 metais mirė jo motina, o 1933 metais jo tėvas. Pinigų jie beveik visai nepaliko, tes uošvės liga buvo ilga ir brangiai atsiėjo. Kai mirė uošvis — pasiliko tiek, kiek buvo reikalinga laidotuvėm.

Uošviai turėjo gražius vienos šeimos namus, kuriais jie labai didžiavosi ir kuriuos ypatingai gražiai užlaikė. Jiems abiem mirus, tuose namuose pasiliko gyventi viena duktė ir jauniausias sūnus. Nei mano uošvė, nei uošvis testamento nebuvo sudare. Po keliu metu jauniausioji duktė ištekėjo ir išvažiavo gyventi su vyru į Cape Code. Pasiliko tik vienas svainis.

Šeimos nariai dažnai kalbėdavo, kad reikėtų tuos namus parduoti ir pinigus pasidalinti, bet niekas neišdriso to klausimo iškelti. Vieni sutiko, kad reikia namus parduoti, kiti nesutiko, nes uošviams mirus nesantaika šeimoj padidėjo. Vieni kitiems pavydi, ir susišnekėti regali.

Praėjo daug metų. Svainis, kuris pasiliko vienas gyventi namuose, mokėdavo mokesčius už tuos namus, juos laikas n uo laiko nudažydavo ir kas reikia pataisydavo. Šiaip jie niekam nuomos nemokėjo. Šis pasiliko senbernis ir niekad su niekuo nesiskaitė. Prieš 6 metus jis pradėjo sirgti ir, kelerius metus pavargęs, nustojo ir dirbęs.

Aš buvau vyriausiojo brolio žmona. ir mes gyvenome netoli, nuomojamame bute. Kai svainis pradėjo rimčiau sirgti. aš dažnai nueidavau, aptvarkydavau namus ir valgyti jam paruošdavau.

1964 metais, visai nesirgęs ir niekuomet nesiskundęs sveikata, mano pačios vyras parkrito negyvas. Nenoriu čia aprašyti savo kančių ir širdgėlos, bet turiu pasakyti, kad aš pasilikau su dviem jaunais vaikais, kad ir nemažamečiais. Vyras mažai tepaliko, ir man teko pačiai darbo ieškoti. Visą gyvenimą namie išbuvus, tai buvo labai sunkus man laikas. Vakare grįžus iš darbo, dar nubėgdavau svainiui namų aptvarkyti ir dažnai jam valgyti nunešdavau iš savo namų.

Šių metu pradžioje po ilgos ir sunkios ligos mirė ir svainis. Namai pasiliko tušti. Aš kalbėjau su kitais vaikais, kad leistų man į tuos namus įsikraustyti, bet jie nesutiko. Raktas buvo laikomas tos sesers, kuri gyvena Cape Code.

Dabar prieš mėnesi teko išgirsti, kad jie rengiasi namus parduoti ir, man apie tai nieko nesakę, turbūt, nori pinigus pasidalinti, man nieko neduodant. Esu labai susirūpinusi. kad man niekas neužmokės nei už svainio priežiūrą, nei duos man mano vyro dalies.

Ar jie gali taip padaryti, man nežinant? Ar man būtinai reikia dabar advokatą pasiimti? Jei taip, kas man darytų, nes aš visai neturiu pinigų?

Našlė

Massachusetts.

Atsakymas

Tamstos klausimas yra ilgas ir "ištestas", ir iš esmės nežinia, kokiu reikalu Tamsta ieškai patarimo.

Suprantu, kad. svainiui mirus. jo broliai ir seserys nutarė, kad priėjo laikas parduoti tėvų namus ir pasidalinti pinigus. Tokiu atveju kreipiamasi į teisma, prašant. kad namai būtų parduodami ir pinigai išdalinti įpėdiniams (petition for partition). Teismas paprastai paskiria pareigūną (commissioner) tam reikalui sutvarkyti. Tas asmuo ar asmenys. kurie kreipėsi į teismą šiuo reikalu (petitioners) arba juos atstovaująs advokatas **privalo,** pagal teismo įsakymą, pranešti visiems suinteresuotiems asmenims, kad toks prašymas buvo teismui pateiktas. Suinteresuotieji asmenys, t. y. įpėdiniai ar galimi "kreditoriai" (skolintojai) gauna tokį pranešimą iš teismo (citation). Jei kuris iš suinteresuotų asmenų dėl kurios nors priežasties tokiam padalinimui norėtų pasipriešinti, jis turi apie tai pranešti teismui **nurodomu laikotarpiu,** paaiškindamas. dėl kurios priežasties arba kuriuo pagrindu remiantis toks "pasipriešinimas" yra pareiškiamas.

Ir Tamsta ir Tamstos vaikai esate suinteresuoti asmenys, ir todėl esu tikra, kad įstatymų reikalaujamus pranešimus Tamstos gausite.

Antras reikalas — jeigu Tamsta manai, kad turi ieškinį prieš mirusio svainio "palikimą" (estate). Tamsta turi kreiptis šiuo reikalu į mirusio svainio turto globėją (administrator) arba, jei buvo testamentas paliktas, į to testamento vykdytoją (executor).

Galiu pasakyti, kad šis reikalas yra techniškas ir perdaug sudėtingas Tamstai pačiai tvarkyti. Patariu kreiptis į advokatą.

ŽIURKĖS SOČIOS, O ŽMONĖS BADAUJA

Taip yra Indijoje, Rajasthan valstijoje. kur gyvena 21 mil. žmonių, o žiurkių, sakoma, yra 25 milionai. Ypač tikras rojus žiurkėms yra minėtos valstijos dykumoj esančiam mieste Deshnoukh. Ten yra šventykla. pastatyta 15-jame amžiuje. Tai tikra žiurkių prieglauda. Joje yra tūkstančiai žiurkių. jos laikomos šventomis, todėl šventykloj jos nuolat maitinamos ir girdomos. Joms kasdien meldžiamasi. Jei kas dristų šventykloj užmušti žiurkę, tas turėtų šventyklai duoti auksinės žiurkės statulą arba jos vertę pinigais — $400.

Katė nesiryžta į šventyklą įeiti, nes ją tuoj žiurkės sudraskytų.

Kitur Indijoje žiurkės jau nėra taip gerbiamos, bet vyriausybės vedamas žiurkių naikinimo vajus nesiseka, nes hindų tikybos pasekėjai tiki gyvulių šventumą. Sakysim, minėtame Deshnoukh mieste užmušti žiurkę yra nuodėmė.

Visoje Indijoje žiurkės suėda kelių šimtų milionų dolerių vertės maisto. O ten dėl maisto trūkumo nuolat milionai žmonių badauja.

ŽIURKĖS IR ATOMO BOMBOS

Gen. Curtis LeMay. kurį Wallace pasirinko vicepreziden to vietai. žodžiais. Bikini salose. į kurias išmėginimui numesta 20 bombų. paukščiai sugrįžo į medžius, kokosinės palmės augina riešutus, vandenyse žuvys veisiasi. tik žemės krabai yra karšti (radioaktyvūs).

O žiurkės ne tik neišnyko, bet jos dabar auga didesnės, riebesnės ir sveikesnės.

Vietinės žinios

Į kitą susirinkimą jau kelsis keltuvu

Taip bus So. Bostono L. Pil. D-jos namuos. Draugijos reikalų vedėjas S. Griganavičius spalio 17 d. susirinkime pareiškė, kad atvykusiems į kitą susirinkimą jau nebereikės lipti į antrą aukštą: juos pakels keltuvas.

Tos dienos susirinkime E. Ketvirtis, L. Švelnis ir S. Griganavičius pranešė, kad keltuvui įrengti jau suaukota per $10,000. (Didžiausi aukotojai yra M. ir J. Averkos, paaukoję $600). Rangovams jau išmokėta $45,000. Draugija dar turi bankuose savų lėšų per $30,000, be to, kaip minėta, jau suaukota keltuvui $10,000, todėl draugijai nereikės keltuvui įrengti skolintis iš banko pinigų.

Iš fin. sekr. A. Druzdžio pranešimo paaiškėjo, kad per rugsėjo mėnesį pajamų buvo $10,295 ir pelno liko $997. Pagerbta mirusi narė Paulina Voegienė, į draugiją priimti du nauji nariai, išrinkta komisija valdybos rinkimams vykdyti.

Susirinkime turėjo būti nominuoti valdybos kandidatai. Priimtas A. Nevieros pasiūlymas kandidatais laikyti visus dabartinius valdybos narius. Ta sarašą galės nariai papildyti iki pirmojo valdybos posėdžio, kuris bus **lapkričio 12 d.**

A. Matjoška priminė lapkričio 2 d. didįjį koncertą, kuriame garsusis Bostono amerikiečių choras su simfoniniu orkestru atliks mūsų kompozitoriaus Juliaus Gaidelio kūrini — kantatą "Kovotojai" (žodžiai St. Santvaro), be to, koncerto programoje dalyvauja 3 išvmūs solistai: **Dana Stankaitytė, Arnoldas Vokietaitis ir Leonas Baltrus.** Jis kvietė visus narius koncerte dalyvauti. Pripildę Jordan Hall salę, parodysime kitataučiams, kad esame vieningos ir kultūringos tautos vaikai.

Kandidatas į Mass. seimelį Gintaras Karosas kalbėjo apie jo sėkmingai vykdomą rinkimini vaju, prašė paramos ir kvietė atsilankyti į jam paremti spalio 20 d. rengiamą banketą.

Lietuvių Radijo Valanda

Tradicinis Lietuvių Radija Valandos rudens parengimas įvyks spalio 27 d. So. Bostono Lietuvių Piliečių Draugijos salėje, trečiame aukšte. Jis prasidės 2 val. po pietų, o baigsis 11 val. naktį. Jame meninę programą atliks muz. J. Gaidelio vedamas vyrų sekstetas, bus lietuviškų valgių bufetas ir įvairių gėrimų baras, šokiams gros F. Šmito orkestras. Tai bus vad. "Šurumburum". Į jį įėjimas — tik $1.00 auka. Įėjimo laimėjimais yra $25.00, $15.00 ir $10.00 grynais pinigais.

Jau baigiasi antri metai, kai Lietuvių Radijo Valanda yra visiškoje Petro Viščinio žinioje.

Perėjusi į naujas rankas, Lietuvių Radijo Valanda gerokai pasikeitė. Joje nėra nieko, kas lietuvius kiršintų. Priešingai, ji skatina visus bendram lietuviškam darbui. Mūsų visuomeniniai ir kultūriniai reikalai randa joje vis daugiau vietos. Taip yra duodama geresnė ir įdomesnė muzika. Kaip jos šeimininkas skelbia, jis norėtu dar daugiau laiko skirti mūsų tautiniams reikalams, bet to padaryti negali, kol visuomenė stipriau neisijungia į jos išlaikymą. Kai visas išlaidas reikia padengti pajamomis iš skelbimų, tai nelieka laiko kitiems dalykams.

Dėl šių priežasčių organizuojamas parengimas yra labai reikšmingas.

K. L. K.

Aukos Balfui

Šių metų Balfo vajaus proga paaukojo:

J. ir A. Januškevičiai $25.

Po $20 — Lietuvių Moterų Klubų Federacijos Bostono skyrius, A. ir O. Andriulioniai, J. Jurėnas, J. Mikalauskas ir J. Rasys.

Venclov Linda $15.

J. Vembbrė $12.

Po $10 — Šv. Petro parapijos choras, P. Pauliukonis, J. Uselis, V. Kazakaitis, M. Gineitienė, P. Vaičaitis, A. Starinskienė, A. Kriščiūnas, K. Merkis, E. Šmitas, T. ir Č. Aleksoniai, A. Bartašiūnas, J. Mockevičius, J. Rentelis, J. Leščinskienė, A. Andriušienė, B. ir A. Monkai, A. ir G. Stapulioniai, L. Lendraitis, A. ir J. Škudzinskai ir E. ir J. Valiukoniai.

Po $5 — M. Neinys, A. Baika, A. Puskepalaitis, P. Brazaitis, T. Bogušienė, J. Vasys, P. Ausiejus, A. Matjoška, P. Navazelskienė, P. Ambraziejus, A. Rudauskas, B. Mikonis, P. Kriščiukaitienė, J. ir B. Kuodžiai, K. Dūda, P. Plikšnys ir A. Lapšys.

J. Markelionis $3 ir J. Petrušis $2.

Keturi asmenys aukojo po mažiau, ir jų visų suma $5.

Visiems aukotojams Balfo valdyba reiškia nuoširdžia padėką.

Dar daugelio pavardžių šiame aukų lape pasigendama. Tad mielai laukiame aukos iš kiekvieno nuoširdaus lietuvio. Aukos prašome Sibiro tremty ir Lietuvoj skurstančių brolių vardu, kuriu prašymais užverstas Balfo centras. Tad ištieskime jiems pagalbos ranka. Jūsų aukos laukiame ir iš anksto dėkojame.

Aukas galima pasiusti ar įteikti betkuriam Balfo sk. valdybos nariui — A. Andriulioniui, A. Škudzinskui, J. Valiukoniui, St. Gimbutienei, M. Žiaugrienei, V. Kazakaičiui, S. Augoniui, P. Račkauskui.

Balfo valdyba

Mirė Č. Daukantas

Spalio 15 d. rytą, širdies smūgiui ištikus, mirė Česlovas Daukantas, 59 m. amž., gyvenęs Cambridge, palikęs liūdinčią šeimą: žmoną Aleksandrą, sūnus Jurgį ir Ričardą ir dukteris Ingą ir Dainą. Jiems reiškiame gilią užuojautą.

A † A

ČESLOVUI DAUKANTUI

mirus, jo šeimai ir artimiesiems reiškiame gilią užuojautą ir kartu liūdime

Insulating Fab. of N.E. bendradarbiai:
Kazys Kazlauskas,
Kazys Bačanskas,
Anicetas Jakniūnas,
Julius Pfeiferis,
Stasys Baltušis.

JUOZUI JANKŪNUI

mirus, liūdinčią jo šeimą nuoširdžiai užjaučiame

Lietuvių Darbininkų Draugijos
Septinta Kuopa

Woodhaven, N.Y.

Susidomėjimas koncertu didelis

Spalio 18 d. buvo Lietuvos nepriklausomybės atstatymo 50 m. sukakties komiteto posėdis, kuriame apžvelgti lapkričio 2 d. ruošiamo koncerto reikalai. Paaiškėjo, kad susidomėjimas juo yra didelis, kad bilietai labai perkami, kad apie jį jau rašė ir anglų kalba leidžiami aikraščiai, todėl tikimasi, kad atsilankys nemažai ir nelietuvių.

Bilietai parduodami Baltic Realty įstaigoje, 389 Broadway, So. Bostone.

Nedelskite jų įsigyti, nes pavėlavę galite nebegauti, kokių norėsite, o gal ir visiškai jokių. O kitas panašus koncertas kažin ar kada bebus.

Gražiai paminėjo poeto Mykolo Vaitkaus sukaktį

Poetas kan. Mykolas Vaitkus yra čia ne tik vienas seniausiųjų Maironio kartos kūrėjų, bet ir vienintelis likęs paties Maironio artimas bičiulis. Spalio 27 d. jis jau sulauks 85 metų amžiaus, nors vis dar gyvos minties, judrus ir kūrybingas, garsėjąs ne tik savo poezija, bet dabar ypač savo įdomiais ir meniškai parašytais atsiminimais.

Praeitą šeštadienį šios ilgo amžiaus sukakties proga poetui M. Vaitkui Tautininkų namuose Kultūrinio subatvakario programoje buvo surengtas gražus pagerbimas. Čia publikos perpildytoje salėje apie jubiliatą žodį tarė poetas Stasys Santvaras. Jis vadovavo ir visai minėjimo programai, pateikdamas M. Vaitkaus atsiminimų bei minčių pluoštelius, kurie čia pat buvo perpinti jo kūryba, kurios gabalus paskaitė dramos sambūrio nariai Rita Ausiejūtė, Birutė Vaičjurgytė, Jurgis Jašinskas ir Raimundas Žičkus.. Pagerbimas baigtas B. Vaičjurgytės atlikta muzikine dalimi. Jubiliatas tarė trumpą šiltos padėkos žodį, lyg ir ilgam su gausiais savo gerbėjais atsisveikindamas.

Reikia pabrėžti, kad programa buvo parengta ir atlikta labai skoningai ir prideriota šiai progai. Gauta daug sveikinimų, tarp jų ir Lietuvos atstovo Washingtone Juozo Kajecko, kuris čia buvo perkaitytas. Žodžiu sveikino Lietuvių Bendruomenės apygardos pirmininkas A. Škudzinskas.

Vicegubernatorius Karoso parengime

Spalio 20 d. So. Bostono Lietuvių Pil. Dr-jos salėje buvo banketas kandidatui į seimelį Gintarui Karosui paremti. Dalyvių nebuvo perdaug. Iš nelietuvių buvo vicegubernatorius Sargent, kandidatas į šerifus Sears, kurie pasakė kalbas, ir kitų respublikonų partijos pareigūnų. Kalbėjo ir lenkų atstovas, pažadėdamas remti Karosą. Be jų, dar kalbėjo J. Kapočius ir, žinoma, pats G. Karosas.

Meninę programą atliko Daiva Mongirdaitė, Stasys Liepas ir vyrų sekstetas.

Pagerbė Vasyliūnus

Spalio 20 d. Cambridge buvo suruošta gražė puota Buroko klube Elenai ir Izidoriui Vasyliūnams pagerbti jų vedybinio gyvenimo 30 metų sukakties proga.

Programai vadovavo kun. V. Valkavičius, kuris, pasirodo, esąs ne tik geras smuikininkas, bet ir dainininkas; jis, sukaktuvininkų sūnui Vyteniui pianinu palydint, pirmasis pradėjo meninę programą. Be jo, dar dainavo M. Petrauskienė iš Hartfordo, J. Lisauskas, gi dr. A. Krisiukėno atžalynas — Andriukas pasmuikavo, o Loreta pritarė jam pianinu (Jie yra I. Vasyliūno mokiniai).

Žodžiu sukaktuvininkus sveikino J. Kapočius, O. Ivaškienė, J. Gaidelis, A. Matjoška ir J. Sonda, ypač iškeldami sukaktuvininkų nuopelnus puoselėjant lietuvišką muziką.

A. Tamas su savo dukra akordeoniste linksmino svečius ne tik patys dainuodami, bet sugebėdami ir kitus į dainą įtraukti.

Ištekėjo M. Grincevičiūtė

Spalio 5 d. Marija Grincevičiūtė, ilgametė buv. Romano, vėliau Viščinio radijo programų pranešėja, ištekėjo už Victoro Lospenatto.

Ji yra baigusi mokytojų kolegiją ir dabar mokytojauja.

Bostono PARENGIMŲ KALENDORIUS

Spalio 25 d. 8:30 val. vak. Jordan Hall salėje Baltų drjos pirmasis koncertas. Programą atlieka estė Eva Patterson (sopranas), buvusi Helsinkio operos primadona.

* * *

Spalio 27 d. So. Bostono Lietuvių Pil. Drjos III aukšto salėje P. Viščinio vedamos Lietuvių radijo valandos parengimas.

* * *

Lapkričio 2 d. Jordan Hall salėje Komiteto Lietuvos nepriklausomybės atstatymo 50 m. sukakčiai atžymėti.

* * *

Lapkričio 3 d. So. Bostono Lietuvių Pil. Dr-jos salėje Sandaros našlių karalienės banketas.

* * *

Lapkričio 10 d. Lietuvos kariuomenės atkūrimo minėjimas So. Bostono Lietuvių Pil. Dr-jos salėje.

* * *

Lapkričio 16 d. Lituanistinės mokyklos puota So. Bostono Lietuvių Pil. Dr-jos III aukšto salėje.

* * *

Gruodžio 6 d. 8:30 val. va. Jordan Hall Baltų dr-jos II-sis koncertas, kurio programą atlieka latvis pianistas Klavinš.

* * *

Gruodžio 8 d. So. Bostono Lietuvių Piliečių Dr-jos III aukšto salėje vakarienė Jaunimo stovyklos statybai Putname paremti.

* * *

Gruodžio 15 d. 3 val. popiet Jordan Hall Izidoriaus ir Vytenio Vasyliūnų lietuviškos muzikos koncertas.

* * *

Kovo 2 d. 8 val. vak. Jordan Hall Izidoriaus ir Vytenio Vasyliūnų lietuviškos muzikos koncertas.

* * *

Kovo 14 d. 8:30 val. vak. Baltų dr-jos III-sis koncertas. Programą atlieka solistė Daiva Mongirdaitė.

* * *

Kovo 16 d. V. ir S. Minkų radijo Talentų popietė So. Bostono Lietuvių Piliečių Dr-jos salėje.

M & T OIL CO., Inc.

641 E Broadway So. Boston, Mass. 02127

- ☐ Krosnies aptarnavimas
- ☐ Automatinis įpilimas
- ☐ Patogios mokėjimo sąlygos
- ☐ Pilnas šildymo įrengimas

Skambinkite

268-4662

FUEL OIL 15.9¢ PER GAL.

Taip-Jūs galit gauti aukštos kokybės alyva ir sutaupyti

Ką daugiau mes duodam:
VELTUI priežiūrą
VELTUI 24 val. patarnavimą
VELTUI dalis, įskaitant ir burnerį ir kontrolę
Garantuotus skaitliuko duomenis

VISA, KAS JUMS REIKIA DARYTI... PAŠAUKTI, KAI REIKIA ALYVOS, IR SUMOKĖTI VAIRUOTOJUI JĄ ATVEŽUS (Mažiausia 100 galionų)

Pagalvokite apie tai!

Nereikalingas pristatymas ir kreditas kaštuoja pinigo. Tas brangias išlaidas pašalindami, mes galime jums duoti aukštos kokybės alyvą už pigesnę kainą.

Pradėkit taupyt šiandie
Pašaukite 482-0200

BI RITE FUEL CO.
303 Harrison Ave.
Boston, Mass. 02118

LAISVĖS VARPAS
NAUJOSIOS ANGLIJOS LIETUVIŲ KULTŪRINĖ RADIJO PROGRAMA
Sekmadieniais 8-9 val. ryte
FM Bangomis 105.7 megacikluj
Iš WKOX, Framingham, Mass
VEDĖJAS—P. VIŠČINIS
173 Arthur St.
BROCKTON, MASS. 02402
Tel. JUniper 6-7209

RADIJO PROGRAMA

Seniausia Lietuvių Radijo Programa Naujoj Anglijoj iš stoties WLYN, 1360 kilociklų ir iš stoties FM 101.7 mc., veikia sekmadieniais nuo 1 iki 1:30 val. dieną. Perduodama: Vėliausios pasaulinių žinių santraukos ir komentarai, muzika, dainos ir Magdutės pasaka.

Biznio reikalais kreiptis Baltic Florists gėlių ir dovanų krautuvę, 502 E. Broadway, So. Bostone. Telefonas AN 8-0489. Ten gaunamas ir Keleivis

GREITA PAGALBA

Nenusimink, gausi pagalbą. Vaistai, kurie buvo ilgai laukiami, nuo reumatizmo, rankų, kojų nutirpimo ir skaudėjimo jau yra.

Tuojau siųsk šį skelbimą ir savo vardą su antrašu, ir mes atsiųsime vaistų išbandymui.

ROYAL PRODUCTS
Newark 4, New Jersey
North Sta., P.O. Box 9112

STEPONO KAIRIO PORTRETAS

Keleivio administracijoje galima gauti dailininko Adomo Varno pieštą Lietuvos nepriklausomybės paskelbimo akto pasirašytojo Stepono Kairio spalvotą portretą 8 x 6 colių dydžio už 80 cnt.

Geri žodynai

Anglų - lietuvių kalbų žodynas, V. Baravyko, 590 psl. apie 30,000 žodžių kaina $6.

Lietuvių-anglų kalbų žodynas, redagavo Karsavinaitė ir Šlapoberskis, apie 27,000 žodžių, 511 psl., kaina — $5.00.

Lietuviškai angliškas žodynas, Viliaus Peteraičio, II laida, daugiau kaip 30,000 žodžių, 586 psl., kaina $7.00.

Dabartinės lietuvių kalbos žodynas, redagavo prof. J. Balčikonis ir kt., yra apie 45,000 žodžių, 990 psl., kaina $12.00

PALENGVINKITE MŪSŲ DARBĄ

Kiek laiko ir pinigo sutaupytume, jei mieliej prenumeratoriai nelauktų, kol juos paragina mokėti, o patys, be paraginimo, prieš atsiųstų reikalingą sumą.

Esame labai dėkingi tiem, kurie tokių raginimų nelaukia, ir tikime, kad ateityje prenumeratai pasibaigiant, vis mažiau bebus tokių, kuriems reikės siųsti priminimus.

Keleivio adm-ja

Vietinės žinios

„Kovotojai" jau čia pat!

Ar bereikia priminti, kad lapkričio 2 d. (šeštadienį) 8:30 val. vak. Jordan Hal salėje bus nepaprastas koncertas? Tai jau visi turėtume žinoti.

Jo programoje yra komp. **Juliaus Gaidelio** kantata **"K o v o t o j a i "** (žodžiai **Stasio Santvaro**). Kantatą atlieka garsusis **Pro Musica choras, Alfredo Pattersono** vadovaujamas, su simfoniniu orkestru, ir įžymūs solistai **Dana Stankaitytė** iš Chicagos, **Arnoldas Vokietaitis** iš Chicagos ir **Leonas Baltrus** iš Rochesterio. Be to, tie solistai atliks koncerto pirmąją dalį. Jiems akomponuos **Vytenis Vasyliūnas.**

Pro Musica choras, kuris su simfoniniu orkestru sutiko "Kovotojus" atlikti, yra nepaprastai plačiai pagarsėjęs savo meniniu lygiu.

Vieno koncerto, kurio programoj buvo Mozarto Mišios C Minor, proga The Boston Herald kritikas Elie rašė: "...muzikinis patyrimas buvo tokio tauraus ir iškilaus pobūdžio, jog daugelis negalės jo pamiršti eilę metų".

Kita proga The Boston Globe kritikas Kelly rašė: "Koncertas buvo retas ir turtingas patyrimas. Giedojimas buvo tikrai didingas, balsai puikūs, pajėgūs ir dailiai išlyginti."

O The Christian Science Monitor rašo, kad Pattersono diriguojamų koncertų salės visada būna perpildytos.

Todėl, jei dar neturite bilieto, tuoj įsigykite Baltic **Realty įstaigoje, 389 Broadway, So. Bostone,** be to, jei tik pajėgiate, paremkite šį koncertą dar savo auka (aukotojų sąrašas bus paskelbtas koncerto leidiny).

Kitą tokį koncertą kažin kada ar beišgirsime, todėl nepraleiskite šios retos progos!

Mūsų padėka

Mes nuoširdžiai dėkojame savo dukterims, žentams ir visiems bičiuliams, kurie spalio 6 d. dalyvavo mūsų vestuvinėj puotoj Milton Hill restorane Miltone.

Marija ir Jonas Averkos

Dėkoja A. Škudzinskui

Lietuvių Fondas atsiuntė inž. Antanui Škudzinskui gražią padėką už tai, kad jo vadovaujamas Vajaus komitetas fondui surinko Bostonui užbrėžtą $20,000 sumą.

Operuotas dr. M.V. Casper

Senas So. Bostono dantų gydytojas dr. Michael V. Casper guli Carney ligoninėje, Dorchestery, po apendicito operacijos.

Mirė Blinstrubo brolis

Spalio 15 d. mirė Adolfas Blinstrubas, gyvenęs 504 Talbot Ave., Dorchesteryje, Mass., garsaus So. Bostone buvusio Blinstrub Village savininko Stasio (Stanley) Blinstrubo brolis.

Buvo pašarvotas Juozo Lubino koplyčioje So. Bostone. Palaidotas penktadienį, spalio 18 d., šv. Juozapo kapinėse.

Šį penktadienį pabaltiečių koncertas

Šį penktadienį, spalio 25 d. 8:30 val. vak. Jordan Hall salėje Baltų draugija pradeda savo koncertų trylikto sius metus. Šio koncerto programą atliks estė Ive Patrason, kuri dainuos Sibelijaus, Dvarako, Puccini Duparo, Berliozo ir estų kompozitorių Aav. Bleive, Saar ir Tubino kūrinius.

Iva Patrason dainavimą pradėjo studijuoti Kanadoj, vėliau baigė Juilliard muzikos mokyklą New Yorke, 2 metus dainavo Helsinki operoje, pasirodyrama pirmaeiliuose pastatymuos, yra koncertavusi radijo ir televizijos programose ir kt.

Buffalo Evening News vieno jos koncerto proga rašė, kad Patrason balsas yra puikus, kad ji yra viena iš skaisčiausiųjų operos žvaigždžių.

Todėl daug kas stengiasi nepraleisti progos ją išgirsti.

Bilieto kaina $3 ir $4, studentams $1.50.

Bostono lituanistinės mokyklos reikalai

Bostono lituanistinė mokykla mokymo reikalams yra įsigijusi skaidrių, kuriose vaizduojama Lietuvos gamta, istorinės vietos ir kt. Bet joms demonstruoti reikia dar atitinkamų priemonių. Mokyklai reikalingas dar **projekcinis aparatas.** Jei kas tokį turėtų atliekamą ir galėtų jį mokyklai padovanoti, pakeliamom sąlygom perleisti ar paskolinti, maloniai prašome pranešti Tėvų komitetui I. Nenortienės telefonu: **825-1832.**

* * *

Lituanistinės mokyklos rudens pobūvis jau artėja. Jis bus šeštadienį, lapkričio 16 d. Lietuvių Piliečių D-jos salėje. Pradžia 7 val. vak.

Nors pastaruoju laiku parengimų ir gana daug, bet mes prašome Bostono ir apylinkės lietuvius į šią puotą atsilankyti., nes jos pelnas skirtas tiesiai lietuvybės reikalui — lituanistinei mokyklai paremti, kad joje ir toliau galėtų būti tęsiamas lietuviškas mokymas ir auklėjimas. O jaunojoj kartoj lietuvybės išlaikymas nėra vien tėvų rūpestis, bet ir mūsų visų siekimas. Tad norime tikėtis, kad šį svarbų reikalą parems ne tik jaunuolių tėvai, bet ir tie, kurie mokyklinio amžiaus vaikų neturi.

Šioje puotoje svečiams bus patiekta prityrusių valgio gamintojų Venckų paruošta vakarienė, veiks baras, galima bus išbandyti laimę įsigijus įžangos bilietą, žadantį ir dovaną, o dar bus ir loterija, kurios turtų šiuo tarpu nenorime atskleisti.

Taigi tikrai nuoširdžiai laukiame visų tautiečių.

* * *

Šia proga pranešame, kad mokyklos Tėvų komiteto rengiamas **1969 Metų sutikimas** įvyks Charter House, Cambridge, Mass. Išsamesnių informacijų tuo reikalu duosime vėliau.

Tėvų Komitetas

Mirė dr. V. Raulinaitis

Mirė plaučių ir širdies ligų specialistas čia gimęs ir augęs dr. V. Raulinaitis, gyvenęs Mattapane.

South Boston Savings Bank

Inkorporuotas 1863

460 West Broadway., South Boston, Mass.

"Kur tūkstančiai taupo milionus"

ALFRED W. ARCHIBALD, PREZIDENTAS

Šio banko direktorių taryboje yra Lietuvos garbės konsulas adv. A. O. Shallna ir adv. Jonas Grigalus. Reikale su patarnautojais galima susikalbėti ir lietuviškai.

Turtas (Assets) virš $132,000,000

Dabar moka 5%

už visų rūšių taupomus pinigus

A. J. NAMAKSY
Real Estate & Insurance
321 County Club Rd.
Newton Centre, Mass. 02159
Tel. 332-2645

PRASYMAS

"Keleivio" administracija prašo gerb. skaitytojus, kurie keičia adresą, pranešant naująjį adresą neužmiršti parašyti ir senąjį. Nepamirškite parašyti pašto numerio — zip code.

R The Apothecary
LIETUVIŠKA TIKRA VAISTINĖ

Parduodame tiktai vaistus, išpildome gydytojų receptus ir turime visus gatavus vaistus.

Jei reik vaistų — eikit į lietuvišką vaistinę.

Sav. Emanuel L. Rosengard, B. S., Reg. Pharm.

182 a W. Broadway, tarp E ir F gatvių, SO. BOSTON.

Telefonas AN 8-6020

Nuo 9 val. ryto iki 8 val. v., išskyrus šventadienius ir sekm.

Dažau ir Taisau

Namus iš lauko ir viduje. Lipdau popierius ir taisau viską, ką pataisyti reikia. Naudoju tik geriausią medžiagą.

JONAS STARINSKAS
220 Savin Hill Ave.
Dorchester, Mass.
Tel. CO 5-5854

Peter Maksvytis
Carpenter & Builder
49 Church Street
E. Milton, Mass.

Atlieku visus pataisymo, remonto ir projektavimo darbus iš lauko ir viduje, gyvenamų namų ir biznio pastatų, pagal Jūsų reikalavimą. Šaukite visados iki 9 valandų vakaro.

Telefonas: 698-8675

Trans-Atlantic Travel Service

DAUGIAUSIA PATYRUSI LIETUVIŠKA TURIZMO ĮSTAIGA

Norintieji keliauti, praleisti atostogas saulėtose salose, aplankyti gimines Lietuvoje ar **j u o s a t s i k v i e s t i į s v e č i u s** — geriausiai ir greičiausiai jums patarnaus Trans-Atlantic Travel Service. **Č i a v i s ų l ė k t u v ų b i l i e t a i (air tickets) i š r a š o m i b e l a u k i a n t — b e j o k i o p a p i l d o m o m o k e s č i o.**

Siunčiant pinigus ir siuntinius į Lietuvą ar perkant prekes tiems siuntiniams (skarytes, lietpalčius, megztinius, įvairias medžiagas), sąžiningiausiai patarnauja

Globe Parcel Service, Inc.

Dovanų pažymėjimus ir rusiškų prekių užsakymus be papildomo mokesčio siųskite savo giminėms tik per

Podarogifts Inc. skyrių Bostone

Darbo valandos: Kasdien 9—5
Ketvirtadieniais 9—7
Šeštadieniais 8—12

390 W. Broadway
So. Boston, Mass. 02127
Telefonas: 268-8764

Visų skyrių vedėja **Aldona Adomonis**

Telefonas: AN 8-2805
Dr. Jos. J. Donovan
Dr. J. Pašakarnio
ĮPĖDINIS OPTOMETRISTAS
Valandos:
nuo 9 val. ryto iki 5 val. vak
Vakarais iš anksto susitarus
447 BROADWAY
South Boston, Mass

TEL. AN 8-2124
Dr. Amelia E. Rodd
(RUDOKIUTĖ)
OPTOMETRISTĖ
Valandos:
nuo 10 ryto iki 6 vakaro
Trečiadieniais—uždara
445 BROADWAY
SOUTH BOSTON, MASS.

Ketvirtis & Co.
—JEWELERS—
Laikrodžiai-Deimantai
Papuošalai
Elektros Prietaisai
Rūpestingai taisome laikrodžius, žiedus, papuošalus
379 W. BROADWAY
SOUTH BOSTON
Tel AN 8-4649

DRAUDIMO AGENTŪRA
Atlieka įvairių rūšių draudimus
Kreiptis senu adresu:
BRONIS KONTRIM
598 Broadway
So. Boston, Mass. 02127
Tel. AN 8-1761

Tai veltui

Mums ištyrus jūsų alyva šildymo įrengimą dabar, gali jums sutaupyti pinigų per visą žiemą!

Mūsų veltui atliktas jūsų šildymo alyva sistemos ištyrimas gali pasakyti, kas reikalinga, kad ji žiemą veiktų taupiai ir efektingai. Gal reikia išvalyti, pritaikyti ar mažas dalis pakeisti? O gal norėsite jūsų burnerį pagerinti Texaco's Flame Boosteriu, nauju moksliniu liepsnai kontroliuoti prietaisu, kuris burnerio veiksmingumą gali padidinti iki 42%. Mes rūpestingai atliekame tą darbą. Tuoj mus pašaukite.

FORTUNA FUEL Co.

487 Washington Street
Dorchester, Mass. 02124.
24 valandų patarnavimas
GE 6 1204

Fuel Chief OIL HEATING EQUIPMENT

Flood Square Hardware Co.
Savininkas N. J. ALEKNA
628 EAST BROADWAY
SOUTH BOSTON, MASS.
TELEFONAS AN 8-4148
Benjamin Moore Dažai
Popieros Sienoms
Stiklas Langams
Visokie reikmenys namams
Reikmenys plumberiams
Visokie geležies daiktai

ATLAS PARCELS CO.
82 Harrison Street,
Worcester, Mass. 01604
Tet. 798-3347

Tiesiai iš Worcesterio siunčiam įvairius siuntinius į Lietuvą ir kitus Rusijos valdomus plotus! Siuntiniai sudaromi iš vietinės gamybos medžiagų, apavo, maisto ir pramonės gaminių. Turime vietoje įvairių vietinės gamybos ir importuotų prekių iš kitų kraštų visai žemomis kainomis. Be to, siunčiame maistą, pinigus ir galite užsakyti jų gamybos prekes. Čia sumokėsite pinigus, o giminės ten vietoje galės pasirinkti užsakytas prekes.

Taipogi tarpininkaujame pertam tikras įstaigas atsikviesti gimines čia pas save į svečius ar nuolatiniam apsigyvenimui. Patarnavimas atliekamas greitai ir sąžiningai. Atsilankę įsitikinsite.

Vedėjas A. Schyrinski

LIETUVOS ŽEMĖLAPIAI

Turime Lietuvos žemėlapių — už 50 centų, už $2.50 (sulankstomas) ir už $3.50 (sieninis).

COSMOS PARCELS EXPRESS CORP.
169 Milbury St.
WORCESTER, MASS.
Tel. SW 8-2868

yra vienintelė oficiali įstaiga Worcestery, kuri siunčia siuntinius tiesiog iš Worcesterio į Lietuvą ir kitas Rusijos valdomas sritis. Čia kalbama lietuviškai, patarnaujama greitai ir sąžiningai. Siuntiniai nueina greitai ir tvarkingai.

Čia galima gauti įvairiausių importuotų ir vietinės gamybos medžiagų ir kitų daiktų, tinkamų Lietuvoje, labai žemomis kainomis.

Vedėja B. Sviklienė

COSMOS PARCELS EXPRESS CORP.
ĮVAIRIAUSIAS DOVANAS
siunčia betarpiškai
IŠ BOSTONO Į LIETUVĄ
ir kitus Rusijos okupuotus kraštus
Pristatymas greitas ir garantuotas
Atidaryta darbo dienomis nuo 9 val. ryto iki 5 val. vak. o šeštadieniais nuo 8 val. ryto iki 2 val. p.p.
331 W. Broadway
So. Boston, Mass. 02127
Tel. 268-0068
Vedėjas J. V a i č a i t i s