Nedėlinis Laikrasztis
„LIETUVA“
iszeina kas Petnyczia Chicago, Ill.

Prenumerata ant metų:
Amerikoje $2.00
I Užmarį $3.00

"Lietuva" spaudina Knigas, Konstitucijas ir kiokius drukus lietuwiszkai, lenkiszkai ir angliszkai.

Užsirasznant "Lietuvą" reikia draugia ir prenumeratą priziusti. Prisiusdami pinigus adresuokite teip:

A. OLSZEWSKIS,
924 33rd St., Chicago, Ill.
Sub-Station No. 60.

LIETUVA

The Lithuanian Weekly
"LIETUVA"
Published every Friday, at Chicago, Ill.

Executes all kind of Job Printing and translating in Lithuanian, Polish and [illegible] guages.

Subscription $2.00 per year.

All communications must be addressed.

A. OLSZEWSKI,
924 33rd St., Chicago, Ill.
Sub-Station No. 60.

Nr. 41 — CHICAGO, ILL., PETNYCZIA, 12 Spalių (October) 1900 m. — Metas VIII

Entered at the Chicago, Ill. Post Office as second class matter.

Politiszkos žinios.

Sziaurini Amerika.

Republikonai, ant pakėlimo garbės sawo partijos prezidento McKinleyo, wėl surado neėsantį sukalbį newa ant jo gywasties ir apie tai pagarsino laikraszcziuose. Skaitytojai wienok jau pripratę prie iszmislų laike rinkimų ant parėmimo wienos ar kitos partijos kandidato, jiems ne tiki, teip kaip ne tiki wisokiems apkaltinimams prieszingų partijų kandidatų ir wądowų, ypacz jeigu tokius perstato kaipo parsidawusius už pinįgus. Kasgi isz Amerikos wirszinįkų ne imtų pinįgų? Ne ima tik tąsyk, jeigu jų nieks ne duoda, o jeigu bus duodanti, tai teip juos ima szalinįkai wienos, kaip ir kitos partijos. Rodosi, kad sukalbinįkams nėra labai reikalo rupintiesi apie sutrumpinimą gywasties Amerikos prezidentų, kadangi ir be to jie ne ilgai ant urėdų pasilieka ir renka juos ne isz geriausių ir įtekmingiausių ypatų, ne isz tokių, kokiems galėtų kas ar doros, ar proto pawydėti. Nors waldžią turi didesnę negu, paweikslan, Prancuzijos prezidentas arba Italijos karalius, pasitraukimo wienos partijos prezidento ir iszrinkimo kito gywentojų daugumas nė ne pajunta, jauczia tą politikieriai ir isztusztinta partijos kasa.

Ant Filipinų baigiasi lytų laikas. Filipiniecziai jau dabar labiaus subruzdo ant parodymo, kad jų amerikonai dar ne pergalėjo. Dabar pats amerikoniszki oficierai pripažįsta, jog filipiniecziai iszmoko geriaus karę westi, susitikimuose jie dabar ne žudo jau teip daug sawo žmonių kaip buwo isz pradžių; užmusza ir paszauja daugiaus amerikonų negu pirmiaus. Taigi juo toliaus, juo sunkiaus amerikonams kariauti ant Filipinų. Filipinieczių geriausiu padėtojumi yra nesweikas amerikoniszkiems kareiwiams oras. Terp amerikoniszkų kareiwių niekada czia mažiau kaip 10% serganczių ne buwo; widutiniszkai ne galinczių karėje dalywauti amerikoniszkų kareiwių yra apie 10000; ant filipiniecziu nesweikas klimatas ne turi įtekmės, kadangi jie prie to pripratę. Taigi tokiose sanlygose nieks ne gali pasakyti, ar amerikonai galės Filipinų salas palaikyti, kokių aukų ir kasztų reikalaus palaikymas. Dabar amerikonų pajiegos sziauriniuose salos Luzon krasztuose pasirodė per silpnos, joms atsėjo siųsti pastiprinimą. Wadowu filipinieczių tuose krasztuose yra exkomunikuotas katalikiszkas kunigas Aglipay Jenerolai Tino ir Villeneuve, kurie iki sziol užsilaikė ramiai, dabar wėl sudrutino sawo pajiegas naujais liuosnoriais ir pradeda užpuldinėti ant amerikonų. Prowincijose Abra ir Ilokos teiposgi pasikėlėliai labiaus subruzdo.

Į Porsios, ant salos Marinduque, kur į filipinieczių nelaiswę pateko 50 amerikoniszkų kareiwių, iszsiuntė dabar du kariszku laiwu su kariauna. Niekur wienok jų ne rado, matomai juos perwežė ant salos Luzon.

Karė Chinuose.

Garsus Li Hung Czang iszkeliawo ant galo į Pekiną ant užmezgimo tarybų su Europos wieszpatystėms kaslink susitaikymo. Weda jį maskoliszka kariauna ir kareiwiai chiniszkos gwardijos. Li Hung Czang priesz iszkeliawimą rodawijosi su wirszinįku maskoliszkos kariaunos, todėl angliszki laikraszcziai twirtina, buk jį maskoliai papirko ir padarė su juom paslaptą sutarimą. Kiek teisybės tame nužiurėjime, niėks ne žino. Maskoliszkas randas pagarsino, kad paleistas pirma paskalas, buk Maskolija priskiria Mandžuriją prie sawo waldybų yra neteisingas: Maskolija ne griebs ne jokių Chinų krasztų, jeigu to ne darys kitos wieszpatystės.

Pirm prasidėjimo tarybų, pirmiausiai Wokietijos randas atsiliepė į kitus krasztus turiuczius sawo kariauną Chinuose, su iszreiskimu, ant kokių iszlygų ji rengiasi susitaikyti. Toliaus su panasziu atsiliepimu atsiszaukė Prancuzija, kurią parėmė Maskolija. Prancuziszkas atsiliepimas stato susitaikymą su Chinais ant truputį kitokių pamatų negu Wokietija, bet wiens nuo kito skiriasi wien mažmožiuose. Taigi szitoms wieszpatystėms ne sunku bus susitaikyti. Isz wisko matyt, kad Chinuose Wokietija, Maskolija ir Prancuzija eina isz wien, szalyj lieka Anglija ir Amerika. Bet kad paskutinė isztraukia sawo kariauną isz Chinų ir siunczia ją ant Filipinų salų, Japonija teiposgi traukiasi, tai ant Anglijos, jeigu ji norėtų priesztarauti, nieks ne paisys.

Chinų randas pagarsino ciecoriaus paliepimą praszalinti nuo urėdų wisus tuos wirszinįkus, kurie kokiu nors budu ėmė dalywumą europiecziu skerdynėse; terp kitko praszalino ir garsų kunįgaiksztį Tuanę, jo wietoj wirszinįku wieszpatystės rodos liekasi giminaitis ciecorienės. Ant wietų kitų praszalintų urėdnįkų likosi paskirti teiposgi prilankus europiecziams chiniecziai. Gal ant galo ir pasiseks be karės susitaikyti, žinoma, jeigu reikalawimai ne bus per dideli.

Prancuzija ir su ja einanti drauge Maskolija reikalauja, apart nubaudimo kaltų urėdnįkų, užmokėjimo atlyginimo už nuotrotas padarytas prancuzams, teiposgi nukasimo ir iszgriowimo wisų twirtynių terp jurių pakrancziu ir Pekino; kitoms wieszpatystėms užmano uždrausti gabenimą ginklų į Chinus, dirbimą jiems kariszkų laiwų. Kaslink atlyginimo nuotrotų, tai, kaip lai kraszcziai paduoda, nukentėjusios wieszpatystės pasirengusios pareikalauti isz wiso $200000000. Tiek atliekamų pinįgų wargei bo turės Chinų iždas. Todėl wieszpatystėms ne liks nieko daugiaus, kaip griebti naujus Chinų plotus nors ant teip ilgai, kol sutartas atlyginimas ne bus užmokėtas. Taigi ar per karę, ar be karės, nors dabar kiekwiena wieszpatystė ginasi, jog nieko nuo Chinų weržti ne nori, wisgi wiskas pasibaigs ant sumažinimo Chinų, kurių pajurius griebs turinczios kariauną Chinuose wieszpatystės. Su laiku, kada Chinai susidrutys, iszmoks pats dirbti ginklus, kada gywentojai įgaus didesnę tėwynės meilę, tąsyk jie galės iszwyti nepraszytus sawo žemės waldytojus. Dabartiniai maisztai ir pasikėlimas priesz europiecziu, krikszcioniszkus misijonierius buwo tik bandymas, nepasisekimas iszsiliuosuoti isz europiecziu globos parodys tik silpnas puses wieszpatystės organizacijos. Kada sykį pabus tauta, teip kaip pabudo japoniecziai, tąsyk europiecziams ne bus wietos Chinuose.

Tuom tarpu, nors Chinų randas iszreiszkia norą susitaikyti su swetimoms wieszpatystėms, bet maisztininkai ne paiso ant waldžių prisakymo. Laikrasztis "Standard" paduoda, buk 5 d. spalių, netoli Tien Tsino wokiszka kariauna turėjo smarkų susitikimą su 8000 bokserų ir priwersta tapo trauktiesi atgal į miestą. 6 d. spalių pasikėlėliai užpuolė ant miesto San Wan, bet likosi numuszti. Mieste San Au gywentojai laukia teiposgi bokserų užpuolimo. Chiniszka laiwynė taikėsi paskandyti maskoliszką kariszką laiwą "Riurik" ir butų tą padariusi, jeigu "Riurik" ne butų pabėgęs. Angliszki laikraszcziai wis twirtina, kad maisztai wis labiaus platinasi pietinėse Chinų prowincijose. Jeigu laikraszcziai teisybę garsina, tai nors Europos wieszpatystės ir susitaikytų su Chinų randu, bet jeigu maisztai ne pasiliaus, swetima kariauna ne gali isztraukti ir jerzys chiniecziaus, kas gali susukbinti pasikėlimą wisų chinieczių priesz swetimtauczius.

Karė Afrikoj.

Lordas Roberts, pažeminęs garbę kariszko amato bjauriais pritinkancziais geriaus plėszikams negu karės wedėjams darbais, pabaigoj szio mėnesio sugrįž į Anglijį; jo wietą Afrikoj užims lordas Kitchener, teiposgi tokiais jau darbais pagarsėjęs angliszkas jenerolas, kuris, ne galėdamas tiek swetimos gerowės isznaikinti karėje priesz Mahdį, pietiniame Egipte, ne dawė ramiai ilsėtiesi net kunui mahometoniszko pranaszo, jį atkasė ir sudeginęs, liepė pelenus po laukus iszbarstyti. Tokius mat žwėriszkus kariaunos wirszinįkus turi szios dienos besigirianti sawo ciwilizacija Anglija.

Artinasi laikas iszpranaszautas angliszkų laikraszczių, buk karė pasibaigs 11 d. spalių, bet turbut ant to termino ji ne pasibaigs. Rods dalis burų pasidawė, daugumas liuosnorių iszkeliawo isz pietines Afrikos, Transvaaliaus randas užmokėjo jiems algas, bet wisgi tikri burai, pasilikę namieje, dar nesirengia pasiduoti. Jenerolas De Wett su keliais tukstancziais ginkluotų burų wėl atsirado Oranijos republikoj ir gana pasekmingai užpuldinėja ant mažesnių anglijonų pajiegų. Pabaigoj pereitos sanwaitės į burų rankas pateko trukis wežantis maista ir amunicija angliszkai kariaunai; apart to į nelaiswę pateko ir trukio eskorta susidedanti isz 80 kareiwių. Transvaaliaus randas daleido pats burams ne turintiems gerų arklių pasiduoti anglijonams, kadangi toki trukdytų tik greitą persikėlimą isz wienos į kitą wietą ginkluotų pajiegų; dabar burai gali dar pasekmingai gintiesi tik per galėjimą greitai persikelti isz wietos į wietą, atsirasdami ten, kur jų anglijonai patikti nesitikėjo.

5000 burų su 25 kanuolėms susirinko aplinkinėse Pilgrim Rest. Priesz tas pajiegas isztraukė Buller su wisa sawo kariauna. Liuosnorius grąžina dabar į Anglijį. Wieton kariaunos, Roberts suorganizawo wietinę policijį susidedanczią isz 12000 ginkluotų žandarų ant dabojimo twarkos abiejose pietinės Afrikos republikose. Kol wienok burai dar ne pasidawė, tų ginkluotų žandarų ne užteks ant jų suwaldymo; didesnė dalis angliszkos kariaunos turės wisgi pasilikti Afrikoj.

Ant sawo draugų burai apsiriko, tikrų užtarėjų niekur ne atsirado. Amerikonai antai, lyg ant juoko, kwieczia juos atiduoti anglijonams sawo tėwynės žemę, o patiems persikelti į Suwienytas Walstijas. Kadangi burai geidžia liuosybės ir už ją kariauja, tai jiems tiek wertas Anglijos jungas ką ir Amerikos. Iszsikraustydami isz sawo tėwynės, jie apsilpnina namieje likusius ir turėtų iszsižadėti wisų wilczių ateitėj; pasilikdami namieje, jie galės pasinaudoti isz geresnės progos ant atgawimo laiswės. Todėl wisų kalbintojų apleisti tėwynę ir kraustytiesi kitur negalima tikrais burų draugais wadinti, tie, wiliodami burus pas sawę, nori tik Anglijai pergalę palengwinti.

Jeigu burai galėjo dar tikėti, kad per parlamento pasiuntinių rinkimus Anglijoj paims wirszų liberalai ir jie nors dalį liuosybės paliks užkariautoms republikoms, tai ir tame apsiriko, kaip ant užtarimo draugų. Per rinkimus szalinįkai Chamberlaino paėmė wirszų, iszrinko jų beweik dusyk daugiaus negu pasiuntinių wisų kitų partijų. Isz tos todėl pusės burai nieko gero laukti ne gal. Prispaudimas wienok, kokio be abejonės griebsis Chamberlaino partija, greicziaus suerzįs wisus pietinės Afrikos holandiszkos kilmės kolionistus ir gali pagimdyti prie tinkamos progos pasikėlimą wisos pietinės Afrikos.

Prezidentas Krueger dar wis neiszważiawo į Europą. Kaip laikraszcziai paduoda, atkaks jis pirmiausiai į Belgiją, paskui atsilankys į Paryžių ir Holandiją; gal užsuks ir į Maskoliją.

Belgija.

Belgijos sosto įpedinis, kunįgaiksztis Albertas, apsipacziawo su Bawarijos kunįgaikszcziute Elzbieta. Laikraszcziai garsina, buk po westuwių karalius atsisakys nuo sosto ir waldžią atiduos sosto įpediniui. Randas wienok tą paskalą laiko už neteisingą. Bruxellej praplito paskalas, buk policija susekė sukalbį ant karaliaus gywasties; prie sukalbio buk prigulėjo ir garsus Sipido, kurisai ne per seniai szowė į waziuojantį per Belgiją Anglijos sosto įpedinį, už ką likosi nuspręstas į kalėjimą, bet isz jo pabėgo.

Isz Lietuwos.

Ciecorius Romintuose.

Wokiszkas ciecorius atkako į sawo medžiojimo rumą Romintų giriose, Prusų Lietuwoj, netoli maskoliszko rubežiaus ir apsigyweno czia ant poros sanwaiczių. Jis užsikwietė pas sawę aplinkinių kaimų waikus ant kawos ir pats jiems kawą dalino. Geriaus butų, jegu jis, wietoj apdalinėti lietuwių waikus kawos puodeliu, kad su sawo urėdnįkais liautusi persekiojimo lietuwių ir lietuwystės.

Isz Lietuwiszko Minsko.

Lietuwiszkame Minske yra apie 100000 gywentojų, o jame yra tik wiena wyriszka gimnazija. Per tai wisi geidžianti mokslo miesto ir jo aplinkinių gywentojų waikai ne gali į gimnaziją patilpti, didesnė jų pusė ne randa wietos ir ne turi kur mokintiesi. Todėl miesto roda tariasi parengti antrą gimnaziją. Kadangi nėra wilties, kad randas užlaikytų antrą gimnaziją sawo kasztais, tai miestas pasirengęs užlaikytį ją sawo kasztais be jokios isz rando pusės paszelpos. Sutwėrė dabar atsakanczią komisiją, kuriai pawesta apdirbti įstatus naujos miesto gimnazijos ir surasti szaltinį užlaikymo. Gywentojai noriai sutinka mokėti atsakanczius mokesczius ant reikalų rengiamos gimnazijos. Taigi rodosi, kad ji neužilgio bus parengta, žinoma, jeigu tik randas to ne trukdys.

Isz Babruisko, Minsko gub.

Žmonelės surinko jau nuo laukų sawo darbo waisius. Wiltyse sawo wienok jie apsiriko; uždėrėjimas ne toks, kokio laukė, kaip iszrodė widuryj wasaros. Nuo pradžios pjutės wiskas pradėjo eit niekyn. Pirmiausiai užkenkė augmenims szaltis, paskui stoka lytaus; ypacz tas užkenkė wėlyblems wasarojams; ir naszumas jų prie kulimo pasirodė menku. Geresni jau buwo ankstybi wasarojai. Apskritai wienok uždėrėjimas laukuose szitame pawietyj neužganėdinantis. Czia reikia dar pridurti, kad dangelis ukinįkų dėl ne tarėjimo sėklos pawasaryj, ne galėjo užsėti sawo laukų. Jeigu todėl surinkimų ir užteks ant gywentojų reikalų, tai užtai ant pardawimo beweik nieko ne liks ir nuwargę ukinįkai ne galės atsigriebti po pernykszcziam neuždėrėjimui szitame pawietyj.

Pailgino laiką apmainymo senų popierinių pinįgų.

Maskoliszkas randas nusprendė panaikinti seno pawidalo popierinius pinįgus iszleistus nuo 1887—1894m.: 25 rubl., 10 rubl. ir 5 rub. ir 100 rubl. pagal formą 1866m. Laikas ant galutino jų apsikeitumo isz syk buwo paskirtas tik iki pabaigai szių metų. Dabar wienok laiką pailgino dar ant wienų metų. Taigi žmonelės, turinti seno pawidalo bumaszkas 25 rubl., 10 rub., 5 rub. ir 100 rubl. gali apsikeisti iki pabaigai 1901 metų. Nauji gi popieriniai pinigai: 500 rubl. pagal formą 1898m.; 100 rubl. pagal pawidalą 1898m.; 25 rubl. pagal pawidalą 1892m., 10 rubl. pagal pawidalą 1894m., 5 rubl. pagal pawidalą 1895m., 3 rublinės wisokių metų, 50 rubl. pagal pawidalą 1899m., pasilieka geri ir ne reikalauja perkeitimo.

Isz Dinaburgo, Witebsko gub.

Ant geležinkelio linijos nuo Peterburgo į Wilnių, 6 d. rugsėjo, prio stacijos Kalkunų susimuszė taworinis trukis su renkanczia wagonus lokomotywa. Bėgantis isz Dinaburgo trukis užbėgo ant stowinczios prie stacijos Kalkunų lokomotywos. Susimuszimas buwo teip smarkus, kad 7 wagonai iszbiro, o daug kitų wiens į kitą įlindo. Wienas pasažierius, buwęs susidaužusiame wagone, Krinskyj, likosi mirtinai apkultas.

Ant Szilderinės ulyczios, ant grįžtanczio namon turtingo žydo, Hirszos Srogowyczo, užpuolė keli wyriszkiai, kurie ne tik jį baisiai sumuszė, bet apliejo weidą su szilwasariu. Srogowicz mena, kad užpuolikais yra darbinįkai szepeczių dirbtuwės miestelyj Kreslawe, kur jis buwo užweizėtujumi ir turėjo progą užsipelnyti ant jo skriaudžiamų darbinįkų piktumo.

Isz Wilniaus.

Wilniaus žydai renka sau rabiną, bet kaip wisur bažnytiniuose reikaluose, teip ir czia terp wientikių nėra sutikimo ir per tai rinkimai užsiwelka: apszwiestesni žydai geidžia apszwiesto rabino, tamsunai gi reikalauja kwailo fanatiko, apszwiestus tie laiko už bediewius. Taigi mat Wilnisus žydai wisai panaszus į Amerikos lietuwius.

20 d. rugsėjo, kaip kitais metais, teip ir szįmet, ant priemiesczio Lukiszkių atsibuwo didelis arklių jomarkas. Szį metą arklių suwedė gana daug, bet terp atwestų ukinįkų gražesnių arklių buwo labai mažai.

Maskoliszki laikraszcziai pranesza, buk wisose Lietuwos gubernijose nuo 12 d. sausio 1901 m. bus įwesti teip wadinami žemiszki nuczelnįkai. Žinoma, su tuom pasidaugįs tik skaitlius caro sznipukų ant dabojimo lietuwių, o naudos isz jų lietuwiai nė jokios ne gali laukti.

Maskoliszkas laikrasztis "Ruskyj Kurjer" paduoda dabar tikras priežastis, kodėl maskoliszkos waldžios nedaleido szį metą parengti Wilniuje prekystos mokyklą. Mat ją apsiėmė palaikyti Wilniaus prekėjai uždėdami ant sawęs atsakantį mokestį. Kadangi czia prekėjai, su mažu iszėmimu, weik wisi žydai, tai užlaikymas mokyklos guli ant jų wien sprando. Tuom tarpu waldžią turinti maskoliai reikalawo, kad į mokyklą priimtų tik 25% žydų waikų. Žinoma, ant to žydai nesutiko ir sutikti ne galėjo, jie reikalawo, kad jų užlaikomoj mokykloj įstojimas žydų waikams ne butų niekuom apsunkintas. Ant to wėl maskoliai ir lenkai miesto rodos sanariai ne sutiko. Dabar jau žydai ant tiek nusilenkė, kad jie sutiko, idant į jų užlaikomą mokyklą žydams butų ne daugiaus kaip pusė wietų paskirta. Ant to dar wis krikszczionys, remiami maskolių, nesutinka ir pertai atidarymas mokyklos užsiwelka. Wisos tos wienok derybos žiupsnio tabako ne wertos: krikszczionys ne labai mėgsta užsiimti prekysta, todėl ir norinczių į mokyklą pastoti jų waikų bus nedaugiausiai. Argi todėl, kad krikszczionys ne mėgsta to mokslo, turi but žydams apsunkintas tas mokslas? Už draudžianczioms tiesoms, kokias teip labai mėgsta maskoliszki carai ir jų tarnai, ne toli galima nužengti: tokios neteisingos tiesos niekur gerų waisių ne iszduoda.

Ant Paryžiaus parodos gawo sidabrinius medalius: 1 Wilniaus gimnazija, augsztesnė Mariniszka merginų mokykla, Wilniaus žydiszkas mokintojų institutas, realiszkos mokyklos Wilniaus, Baltstogės ir Dinaburgo. Pagyrimo laiszką gawo Witebsko gimnazija, o auksinį medalį Wilniaus miesto žemdarbystės mokykla.

26 d. rugpjuczio Wilniaus kriminaliszkame sude prasidėjo prowa Diczkausko, Skaibos ir Meiluno, kurie pereitą žiemą užpuolė ant Kaplano karczemos, Wilniaus aplinkinėse, užmuszė Kaplaną ir jo paczią ir ant paslėpimo sawo bjauraus darbo, padegė karczemą tikėdami, kad jų užmusztų aukų kunai sudegs.

Peterburgo senatas pasiszkino, kad sykį gubernatoriaus iszduotas daleidimas pirkti Lietuwoj žemę ar tai stacziatikiams ar lietuwiams katalikams ukinįkams yra duodamas ne ant wieno sykio. Taigi sykį gawęs daleidimą, jeigu nori daugiaus dar žemės prisipirkti, ne reikalauja melsti naujo gubernatoriaus daleidimo, bet gali naudotiesi isz pirma iszduoto ir rejentai ne turi tiesos reikalauti kiekwieną sykį naujo daleidimo. Czia reikia wienok pridurti, kad lietuwiai katalikai gali pirkti žemės tik iki 60 desiatinų.

Lietuwiai Paryžiuj.

Po tokiu užwadinimu nr. 228 lenkiszko laikraszczio "Dziennik Narodowy" patilpo straipsnis apie lietuwius. Raszėjas primena, kad ant atsibuwusio Paryžiuj etnografiszko kongreso, terp kitko buwo skaityta "Apie paėjimą lietuwiszkos tautos", kas didelisi pakėlė simpatiją lietuwiams terp wiso swieto mokslinczių. 27 d. pjutės p. Gierszynski, sanarys lietuwiszkos draugystės Želmuo, skaitė apie naujausias teorijas D ro Basanawycziaus ir Jono (paskutinis iszreiszkė tik spėjimą, taigi hipotezą; ant pawertimo to į teoriją jo broszurėlėj per mažai yra dawadų), priminė teiposgi apie persekiojimus lietuwių (p. Gierszynski, pats ne mokėdamas lietuwiszkai, ne labai tinka į aiszkintojus lietuwiszkų rasztų).

Isz susirinkusių, prancuziszkas mokslinczius p. Rene Allain paklausė, ar teisybė yra, kad maskoliszkos waldžios užgynė lietuwiams jų rasztuose wartoti lotyniszkas literas? Patwirtinus tą p. G., prancuziszkas mokslinczius nupeikė tokį maskoliszkų waldžių pasielgimą, ypacz kad lietuwiai jau toli priesz 1863 m. wartojo lotyniszkas literas. Mokslinczai Allain ir Raynaud iszsitarė, kad juos labai interesuoja istorija kulturos lietuwių tautos, kuri iki sziol užlaikė sawo seniausią Europoj kalbą ir praszė p. G. parodyti szaltinius, kuriuose yra dokumentai, archeologiszki rinkiai apie Lietuwą. Iszgirdęs, kad rinkiai tie iszmėtyti po wisokius maskoliszkus muzejus (daugiausiai dokumentų yra, turbut, Karaliauczians muzejuje), užmanė atsiliepti į maskoliszką randą su praszymu, idant rinkiai turinti susiriszimą su Lietuwa, butų wisiems prieinami. Wengras Janko parėmė tą užmanymą pridurdamas, kad Rygoj pats matė, kaip maskoliai yra neprilankus lietuwių kulturai (Rygoj to ne galėjo užtėmyti). Meksiko delegatas Chily Naranjo pakėlė protestą priesz Raynaud'o užmanymą, kadangi lietuwiszkas klausymas ėsąs politiszku ir kongresas ne gali kisztiesi į widurinius Maskolijos reikalus; jis užmanė lietuwiszkuose laikraszcziuose pakelti klausymą parengimo priwatiszkoms spėkoms lietuwiszko muzėjaus. Ant to p. Gierszynski atsakė, kad toks užmanymas jau seniai lietuwių pakeltas, ką parodo jų parengta paroda Trocadero rumuose; jis teiposgi parėmė užmanymą p. Raynaud'o. Užmanymas tas likosi nusiųstas ant nusprendimo specijaliszkos komisijos.

Toliaus p. Raynaud užmanė mokslinczams atlankyti lietuwiszką parodą. 30 d. pjutės wisi etnografai susirinko į Trocadero rumą. Aiszkintojais buwo p. Gierszynski ir Zitkewyczius. Terp mokslinczių buwo ir p. Lemirė, buwęs gubernatorius prancuziszkų Indo-Chinų. Wisi mokslinczai iszreiszkė sawo simpatiją lietuwiams. Mokslinczius Gauttard užklausė, ar moksliszki rasztai D ro Basanawycziaus ir Jono yra wersti į kokią nors swietiszką kalbą, o iszgirdęs, kad jie spaudinti tik lietuwiszkai, iszreiszkė gailesti, kad nesuprasdamas balbos, ne galės su tais rasztais susipažinti (daug D ro Basanawycziaus moksliszkų rasztų apie lietuwius tilpo specijaliszkuose wokiszkuose etnografiszkuose laikraszcziuose).

Wokiszkas laikrasztis "Zeit", iszeinantis Berlyne, paduoda, buk turtingas ir mokytas wokietis Hermann Ganswindt rengiasi keliauti ant planetos Marso, ėsanczios nuo žemės 47000000 mylių. Ant to jis dirbdina atsakanczią prietaisą. Prietaisa tojė ėsanti panaszi į didelę kanuolės kulką, kurios widuryj sėdi žmogus. Isz syk tą kulką iszszaus isz atsakanczios kanuolės, o toliaus keleiwis kada ne kada padegs ant tolesnio pasiirimo explioduojanczias medegas kulkoj pritaisytos, kurios ją pastums, kol ji neprisigriebs ant naujos planetos. Kadangi wienok greicziausia kulka lekia su greitumu 1 wiorsto į sekundą, tai ant nulėkimo ant Marso reikia jai netoli 100 metų, todėl ir Ganswindto tik waikų waikai galėtų ten atkati, žinoma, jeigu paimti jo waikai kulkos widuryj laike kelionės ir weistusi.

Isz Amerikos.

Twanai.

Minnesotoj, pietrytiniuose krasztuose, ypacz gi aplinkinėse Red Wing, Lake City ir kitose siautė smarki audra ir lytus, ji perėjo placziu diržu terp Lake City ir Wabasha, nuo ko užgimė dideli twansi. Chicago, Milwaukee & St. Paul geležinkelio linija daugelyj wietų likosi paplauta. Pasikėlę wandens nuneszė kelis tiltus ant geležinkelio linijos, užliejo kelias kastynes.

198 metus kalejimo.

Columbus, Oh. Likosi czia atsiųstas ir iszduotas waldžioms Henry L. Seifridge. Jis sawo amžyj papildė kelias žmogžudystes ir daug plėszimų. Už tai sudas jį nusprendė ant 198 metų kalėjimo. Žinoma, tiek metų jis ne gywęs ant swieto. Amerikos sudžios mat kaip kada lyg ant jucko iszduoda nusprendimus.

Pririszo dinamitą prie karwes uodegos.

Clearfield, Pa. Gywentojus mažo miestelio Greedwood, netoli nuo czia, iszgazdino smarki dinamito expliozija. Pasirodė, kad waikai, sugriebę nežinia kur dinamito, suwinioję į popierą, pririszo karwei prie uodegos. Karwė, besigindama nuo moskitų, sudawė su uodega sau per szoną, nuo to dinamitas expliodawo ir karwę į szmotelius sudraskė ir juos iszmėtė po lauką.

Sukurys.

Minneapolis, Min. Baisus sukurys atlankė pereitos subatos dieną miestelį Biwabik ir terp kitko sugriowė Cantono dirbtuwes. Prie to, kiek iki sziol žino, dwi žmogystos likosi užmusztos, wiena prapuolė, sužeistų gi yra daugiaus, o terp tų yra ir mirtinai sužeisti. Blėdį padarytą skaito į 150000 dol.

Expliozijos.

San Antonio, Tex. Mieste Waelder, Tex., Winkfieldo degtinės leidinyczíose atsitiko smarki garinio katilo expliozija. Iszlakszczíusių szukių trys waikai Wilsono likosi ant wietos užmuszti, trys gi sunkiai sužeisti.

Shamokin, Pa. Parako dirbtuwės Henry, netoli Shamokino, iszlėkė į padanges. Prie to du darbinykai teip sunkiai likosi sužeisti, kad jie neužilgio pasimirė, treczias gi teip sunkiai sužeistas, kad ant jo iszgijimo nėra ne mažiausios wilties.

Gaisras.

Williamsport, Pa. 3 d. spalinio siautė czia didėlis gaisras. Pirmiausiai ugnis pasirodė czewerykų dirbtuwėse Dayton & Co., kurios drauge su krautuwėms su wisu sudegė. Apart szitų sudegė teipogi įtaisos Royal Braid Co. ir Whiteman & Co. knigų apdirbinyczia. Blėdį ugnies padarytą skaito ant 300000 dol.

Isz darbo lauko.

¶ Daugume anglių kastynių sztete Indiana darbai pradeda gerintiesi.

¶ Cannonsburg, Pa. Neužilgio bus czia atidarytos naujos kastynės.

¶ Lisbon, Oh. Czianykszcziose blėtos dirbtuwėse prasidėjo darbai ir 300 darbinykų rado jose uždarbį.

¶ South Sharon, Pa. Stato czia dideles plieno dirbtuwes, kuriose nuo pradžios ateinanczių metų prasidės darbai.

¶ Anglių kastynėse sztete Wyoming truksta darbinykų. Szį metą darbinykams moka czia geriaus negu pernai.

¶ Youngstown, Oh. Pepublican Iron & Steel Co. stato czia naują plieno dirbtuwę. Įrengimas jos kasztuos pusę milijono doliarų.

¶ Stiklo dirbtuwėse: Marion, Red Key ir Muncie, Ind.; Lockport, N. Y. ir Elmer, N. J. neužilgio prasidės darbai ir 3000 darbinykų ras užbarbį.

¶ Joliet, Ill. Po dwiejų mėnesių ilsėjimosi, pradėjo dirbti czianykszcziose McKennos dirbtuwėse. Dirba jose 300 darbinykų.

¶ Chicago, Ill. Elektriszkų iszdirbinų dirbtuwes Siemenso & Halske Town of Grante, ne toli Chicagos, likosi uždarytos ir per tai 900 darbinykų ne teko darbo.

¶ Altoona, Pa. Pennsylvanijos geležinkelio kompanija reikalauja, idant darbinykai lokomotywų dirbtuwėse dirbtų po 13 wal. ant dienos. Truputį pakėlė ir jų užmokesnį.

¶ Sztete Iowa daugelyj kastynių skundžiasi ant stokos iszlawintų darbinykų. Sztraikas kastynėse Muckakinock ir Buxton pasibaigė. Consolidated Coal Co. pripažino unijų.

¶ Homestead, Pa. Dirbtuwėse Howard Axen kalwiai pakėlė sztraiką. Priežastis sztraiko yra ta, kad kompanija nori įwesti užmokesnį nuo tonos, wietoj nuo sztukos, kaip iki sziol buwo.

¶ Owensboro, Ky. Kalnakasiai Basket kastynių priwertė kastynių sawinykus pripažinti uniją ir pakelti užmokesnį ant 5%. Per tai sztraikas pasibaigė ir darbinykai sugrįžo prie darbo.

¶ Columbia, Pa. Susquehanna Iron and Steel Co. dirbtuwėse darbinykai pakėlė sztraiką, kadangi mat kompanija numažino jų užmokesnį ant ketwirtos dalies. Dirba czia 1000 darbinykų.

¶ Connellsville, Pa. Humberto blėtos dirbtuwėse, po trijų mėnesių stowėjimo, prasidėjo darbai ir 400 darbinykų rado jose uždarbį. Kompanija wienok ne nori priimti unijų užmokesnio.

¶ Connellsville, Pa. Darbai prie kokso peczių eina truputį geriau, ant to atsiliepia ir užgimę sztraikai anglių kastynėse. Pereitą sanwaitę degė isz wiso 13968 peczíai. Dirbo widutiniszkai po 5 dienas.

¶ Norristown, Pa. Pudleriai czianykszczių Rolling Mills sutiko ant numažinimo užmokesnio ant $1 nuo tonos. Todėl dirbtuwėse, kurios iszstowėjo pusę metų, prasidės darbai.

¶ Bloomsburg, Pa. Danville plieno dirbtuwės, kuriose neseniai pradėjo dirbti, dabar wėl tapo uždarytos, kadangi mat darbinykai nesutiko ant sumažinimo užmokesnio ant 25% ir pakėlė ztraiką.

¶ Lexington, Ky. Aplinkinėse szito miesto, teipogi Thather, W. Va. anglių kastynėse užgimė nesutikimai terp kastynių sawinykų ir darbinykų, kurie gali daeiti iki sztraikui. Tegul todėl isz kitur nieks czia ne keliauja darbo jieszkodamas.

¶ Victor, Col. Likosi czia uždarytos "Independence" kastynės. Kompanija mat reikalauja, kad isz olų darbinykai keltusi nuogi augsztyn, kad negalėtų auksinės žemės paimti. Per uždarymą kastynių kompanija tikisi priwersti darbinykus sutikti ant to reikalawimo.

¶ Sztraikuose kietų anglių apskrityj Pennsylvanijoj nieko naujo nėra. Darbinykai ne priėmė kastynių sawinykų pasiulyto pakėlimo užmokesnio ant 10% ir numažinimo parako prekių iki $1.50; jie tarybas pawedė organizacijų wadowams. Dabar dar kelios kastynės pristojo prie sztraiko; Readingo kompanijos stowi jau wisos kastynės. Darbinykai laikosi wienybės ir todėl, nesibijant apsirikimo, galima jiems pranaszauti pergalėjimo kapitalistų, kurie isz baimės nustojimo didelio pelno, turės sutikti ant darbinykų reikalawimų. Lattimero kastynėse dirbo keli italiszki scabsai, bet juos iszwaikė dabojanczios kastynes moterys; nė peiliai, kokius italijonai turėjo, ne iszgelbėjo jų nuo moterių lazdų ir akmenų — italijonams atsėjo bėgti. Sziaip darbininkai užsilaiko ramiai ir ne duoda užstojanczioms už kastynių sawinykus waldžioms progos kisztiesi į tarpą. Jeigu wienybė darbinykų ne iszirs, sztraikai neužilgio turės pasibaigti, kadangi anglys reikalingos wisiems, o per apsistojimą darbų kapitalistai daugiau žudo negu darbinykai. Dabar wiskas guli rankose darbinykų wadowų.

¶ Pittsburg, Pa. Drato dirbtuwėse American Steel and Wire Co., ant 14 ul., kurios stowėjo nuo balandžio mėnesio, dabar pradėjo dirbti.

¶ New York. Czianykszcziai angliszki ir wokiszki kapitalistams tarnaujanti laikraszcziai pagarsino, jog sztraikai darbinykų cigarų dirbtuwių, kurie traukėsi nuo wasario mėnesio, pasibaigė. Kitų miestų laikraszcziai, teipogi lenkiszki ir lietuwiszki, tam patikėję, tą patį atkartojo. Tas wienok neteisybė — sztraikai nepasibaigė ir ne matyt dar wissi jų pabaigos. Kapitalistų laikraszcziai apie pasibaigimą cigarnikų sztraikų garsina jau beweik kasdieną nuo poros mėnesių. Tas buwo melagystė, tyczia laikraszczių paleista, kad bosams palengwinti parsitraukimą isz kitur darbinykų. Leidžia į swietą melagystes laikraszcziai politiszkų partijų ant palengwinimo perėjimo per rinkimus kandidatams dabar waldanczios partijos. Mat artinasi prezidento rinkimai, tai kapitalistų laikraszcziai įkalbinėja darbinykams, jog dirbtuwių sawinykai pristojo ant darbinykų reikalawimų, kad jie duotų sawo balsus už tuos paczius beturczių siurbėlius. Czia bosų pasamdyta policija jieszko wisokių priekabių; jeigu tik sztraikieris užkalbina kokį swetimą cigarninką, tai policija aresztuoja ir uždeda bausmę po $10. Nežiurint wienok ant wiso dabojimo, sztraikas traukiasi toliaus ir nežinia, kada pasibaigs.

J. Naujokas.

ISZ Lietuwiszku dirwu.

Isz Brooklyno, N. Y.

Czianykszcziai lietuwiai dabar smarkiai subruzdo. Wieni, tikėdami, kad teip wisur turi but, skubinasi ant rudens apsiwesti. Gobtuwių czia atsitinka po 4 ir daugiaus per sanwaitę. Prie tos progos, žinoma, lietuwiai gerai gerklę pawilgo. Atsitinka czia tokios westuwės, ant kurių kiekwienas weselnikas prageria po $10. Argi tai ne geras pelnas soliuninikams, alaus ir degtinės warytojams? Kad Amerikoj ne butų lietuwių, gal tiek ne galėtų užsilaikyti "proto wandens" dirbėjų ir jo pardawinėtojų. Mat lietuwiai priguli prie geriausių pelaikintojų airiszkos ir wokiszkos pramonės Amerikoj.

Sumanesnių lietuwių dalis parengia pamokinanczius praneszimus ir prakalbas. Ant dwiejų paskutinių parengtų prakalbų ir praneszimų susirinko po 200 žmonių. Ant paskutinio susirinkimo, atsibuwusio 23 d. rugsėjo, pirmiausiai kalbėjo adwokatas Polack. Jis iszaiszkino darbus republikonų ir demokratų ir po draug ir mierius socijalizmo. Po tam teip daug atsirado kalbėtojų, norinczių kalbėti apie socijalizmą, kad prakalbos traukėsi nuo 2 — 7 wal. Wisi stengėsi iszrodyti geriausią budą, kaip darbinykai gali iszsiliuosuoti isz po kapitalistų jungo.

Nutarta uždėti lietuwiszkus darbinykiszkus sztorus. Ant apswarstymo to klausymo buwo jau du susirinkimai, bet dar tas klausymas galutinai ne užbaigtas.

Wietinė Lietuwos Sunų Draugystė teipogi parengė prakalbas apie darbinykų reikalus. Pirmiausiai kalbėjo p. Wokietaitis, prezidentas lietuwiszkos parapijos komiteto ir Szw. Juozapo Dr. turinczios jau 350 sanarių. Kalbėtojas nurodė, kad geriausias kelias ant pageriniimo darbinykų buwio yra — laikytiesi Darbo partijos; ant teisingumo ir doros republikonų arba demokratų mažai darbinykai gali užsitikėti. Nedorybes tų partijų kalbėtojas iszrodė faktais. Priminė, kad ir dabar užgimę anglekasių sztraikai tyczia kapitalistų surengti, kad gauti darbinykų balsus per ateinanczius rinkimus. Kalbėtojas persergėjo darbinykus ir raginė juos neparsiduoti kapitalistams už stiklą alaus, balsuoti wien už darbo partijos kandidatus. Kalba ta wisiems susirinkusiems patiko ir jie rankų plojimais padėkawojo kalbėtojui.

Toliaus kalbėjo lenkas lenkiszkai; jis sakėsi gimęs lietuwiu, tik per tėwų kaltę ne iszmokęs lietuwiszkai. Szitas iszrodė, kaip kapitalistai isznaudoja darbinykų spėkas, kokias skriaudas aniems daro. Nurodė, kad tik eidami su socijalistais, darbinykai gali sulaukti geresnio ġuwio ir iszsiliuosawimo isz po kapitalistų wergu wės. Kalba ta teiposgi susirinkusiems patiko, ką rodė garsus rankų plojimai. Treczias kalbėtojas, p. Balcziunas, aiszkino warginga darbinykų gywenimą paeinantį labiausiai isz jų paczių tam sumo ir nesupratimo. Raginė tankiai apswarstyti sawo reikalus, skaityti laikraszczius ir moksliszkas knigas, susipažinti su mieriais ir darbais socijalizmo.

Ketwirtas ir paskutinis kalbėjo p. A. Lapas, prezidentas Lietuwos Sunų Draugystės. Kalba jo buwo ilga ir swarbi. Jis iszrodė sunkų padėjimą darbinykų, ypacz kriauczių, kurie dirba nuo 4 wal. ryto iki 10 wakaro, kaip palieka waikus mieganczius iszeidami į darbą, randa jau užmigusius, kada pareina. Dėl menko uždarbio, ne galėdamas iszmaityt szeimynę, darbinykas weda paczią ir waikus ir meldžia bosų pasigailėjimo, kad ir jiems duotų kokį nors darbą. Bosas duoda darbą, bet ne isz pasigailėjimo, tik isz apsirokawimo, nes tie, gawę sykį darbą, isz baimės, kad jų ne pawarytų, dirba paskui už tris. Argi tokiose sanlygose tėwai gali mislyti apie mokinimą ir iszlawinimą sawo waikų?

J. Naujokas.

Isz So. Bostono, Mas.

Czianykszcziai lietuwiai darbuojasi, kiek galėdami, kad tik sykį iszsiliuosuoti nuo globos garsaus geradėjo sakramentų perkupczíaus kun. Griciaus. Wasario mėnesyj pereitų metų su szaukė mitingą, ant ko beweik wienbalsiai nutarė pasitraukti nuo kunigo Griciaus, pirkti pliacių ant pastatymo bažnyczios, nes pirmiaus pirktas yra rankose drucziai susiriszusių terp sawęs archiwyskupo ir kun. Griciaus. 26 d. kowo likosi nupirktas pliacius. Nuo to laiko darbawosi wisi, kaip tik buwo galima, darbawoměsi ant labo musų naujos parapijos. Dabar 28 d. rugsėjo pradėjo kasti pamatus liuosos nuo negeistinos Griciaus globos lietuwiszkos bažnyczios, kuri bus ant 5 gatwės So. Bostone. Taigi į pusantrų metų Bostono lietuwiai žymiai pastumėjo sawo parapijos reikalus. Už tą mes ėsame dėkingi ir kunigui Griciui, kuris sawo ne iszmintingu pasielgimu ir godumu padaugino skaitlių priturėjų musų užmanymui. Kun. Gricius nors per 6 metus renka nuo žmonių aukas ant statymo bažnyczios ir nors per tą laiką turėjo gana aukų surinkti, bet iki dabar dar ne pradėjo statyti ir dabar ragina ir ragina duoti pinigus, bet nors žmonės jų nesigailėjo isz pradžių ir dabar dar atsiranda kaip koks duodantis, bet wisgi kunigas nė nepradėjo statyti bažnyczios.

Lietuwiszka bažnyczia bus murinė su 2 boksztais 100 pėdų augszczio. Pastatymas jos kasztuos $28500 be widurinių įtaisymų. Žemė kasztawo $6500. Sėdynių joje bus 1001. Pagal padarytą kontraktą sienos turi buti užbaigtos ir stogas uždengtas iki naujų metų, o iki 1 d. gegužės ateinanczių metų statymas turi but pabaigtas. Taigi dabar Bostono ir aplinkinių lietuwiai teiksitės ne mėtyti pinigų ant palaikymo Sakramentų pardawinyczios ir ant penėjimo pardawinėtojo, bet czėdykite pinigus ant lietuwiszkos bažnyczios; kada atteis wisų iszrinktas isztikimas komitetas, tai nesigailėkite pinigų. Kun. Gricius yra So. Bostono lietuwių atmestas nuo lietuwiszkos parapijos ir jis prie dabar statomos bažnyczios nieko ne gali turėti ir neturės, nes jo parapijonai ne priims, kad ir kaszin kaip jį mums norėtų įbrukti.

Parapijonas.

Isz Haverhilt, Mas.

Neseniai czia wienas lietuwys apsiwedė su lenke, bet ne ilgai džiaugėsi, kadangi atkako isz Lenkijos pirmutinis jos wyras ir pareikalawo sawo paczios. Kadangi jam jo sawasties atiduoti ne norėjo, tai jis kreipėsi į sudą. Sudžia prisudyjo jį pirmutiniam wyrui, o antrasis likosi be nieko. Tai lietuwiams geras pamokinimas, kam jie griebia lenkes.

H.

Isz Lawrence, Mas.

Kaip jau isz pagarsinimo laikraszcziuose daugelis lietuwių žino, czianykszcziai lietuwiai parengė balių ant naudos naujai į kurto knigyno wardo D-ro Jono Basanawyczíaus; balius atsibuwo 29 d. rugsėjo. Ant baliaus pribuwo keli kalbėtojai. Man wienok labiausiai patiko dainos jaunos D-ro W. Kudirkos draugystės. Ant salės prisirinko diktai merginų, isz ko tik džiaugtiesi galima, kad ir musų merginos bunda isz sunkaus miego ir ima dalywumą tautiszkuose apwaikszcziojimuose ir baliuose parengtuose ant tautiszkų reikalų. Uždainawus dainininkams ir dainininkėms D-ro. W. Kudirkos draugystės, asz net užmirszau, kur ėsu; tokių gražių dainų, teip puikiai sutaikintų balsų dar man ne pasitaikė niekur girdėti. To gražumo asz ir apraszyti ne galiu. Pabaigus dainą, wisi garsiais rankų plojimais karsztai dėkawojo D-ro W. Kudirkos Dr. už teip puikią dainą. Garbė jums broliai ir seserys už jusų trusą! Nepaisykite ant tų, kurie, nieko neiszmanydami, tarszka ir niekina jusų draugystę. Tie nežino patys ką daro.

J. Bulewycze,

Isz Britiszkos Kolumbijos.

Darbai czia eina gerai. Extension, B. C., anglių kastynėse dirba net ant trijų sziptų. Wellington Co. Wellingtone baigia su wisu anglis, tai ji Extensione atidarė ketweriams naujas kastynes; wisose dirba ant 3 sziptų. Moka kasėjams po 80c. nuo tonos, pugeriams ir draiweriams po $2.50, o tembermonams po $3 už 8 darbo walandas. Darbinykai uždirba po $45—150 ant mėnesio. Kompanija reikalauja dabar 500 darbinykų. 29 rugsejo parsitraukė 50 kalnakasių isz Szkotijos.

Union, B. C., kastynėse darbai eina teiposgi gerai, dirba ant dwiejų sziptų; darbinykų yra czia 600 chinieczių ir 200 baltweidžių. Mokestis 80c. nuo tonos. Darbą lengwa gauti, nes dabar atkakusius baltweidžius greit priima, o chinieczių ne nori, kadangi mat pernai laike rinkimų baltweidžiai padawė waldžioms skundą, kad per chinieczius ne gali gaut darbo.

Nanaimo, 7 mylios nuo Extension, darbą sunku gauti, nes czia wietos geros, todėl wisi jų laikosi. Dirba czia daugiausiai finlandieczíai. Moka po 75c. nuo tonos. Draiweriai ir pugeriai reikalauja po $2.75 ir žada sztraikuot, jeigu jiems po tiek ne mokės.

Extensione ir Nanaimo lietuwių beweik nėra. Yra czia keli austrijokai ir italijonai. Jie turi pasistatę budas isz netaszytų medžių ir gywena jose be raudos. Girdėjau, kad Westvillej, Ill, mažai dirba. Taigi jeigu Westvilley ir Springvalley yra lietuwių be darbo, jie Britiszkoj Kolumbijoj galėtų jį gauti, kadangi czia darbas toks jau, kaip ir minėtose Illinojaus kastynėse.

Buwęs Illinojaus mainieris.

Reikaluose kankintinių.

Rodosi, kad jau pabaigtas rupestis su musų nelaimingais kankintiniais, mažai matyt laikraszcziuose apie jų pasilaikymą ir aukos, rodosi, apasistojo plaukę. Rods tapo surinkta per szimta dol., kurie musų Komiteto iszsiųsti ant rankų Europos komiteto, ir tasai dalį pinigų iszsiuntęs paszelpos reikalaujantiems. Bet isz patekusio man kankintinio laiszko matyt, kad ne wisiems yra suteikiama paszelpa. Sztai wienas teip raszo. – "Brangus Tautieti! Skubinu praneszti, jog jusų laiszką isz 13 tos dienos rug, juczio sz. m. asz apturėjau. Acziu už atmintį. Korespondencija sawo sziuom tarpu apturiu ne cenzuruotą, ir per tai, meldžiu raszyti laiszkus draugai ant paduoto mano antraszo. – Asz atsakau tik už tai, ką asz pats raszau, bet pas manę lietuwiai gali raszyti apie wisą (tik ne apie Europos lietuwių darbawimosi paslaptis, Red.). Ramiau darosi ant szirdies, skaitant jusų laiszką, jog lietuwiai-amerikiecziai ne tik neužmirszta, bet labai rupinasi apie mus iszguitus į dumblynes, rinkdami aukas ant musų naudos. Teisybę sakant, aukos tos manę neszildo, nes iki sziol nesulaukiau nė wieno skatiko, nors daug kartų szaukiausi į pažįstamus sawo (Už pawėlinimą ne kaltas nė Amerikos, nė Europos komitetas, bet wisai kitokios priežastys. Red).

Dr. Szliupas ir J. J. Pauksztis raszė man, buk ir man yra paskirta kiek ten musztinių, bet tokių dar nesulaukiau.

Apie mano padėjimą tai tiek galiu pasakyti, jog ne turėdamas ant markės, siunczíu szį laiszką be tokios. Jeigu bucziau turėjęs kasnį duonos, nukesczíau badą. Bet kad jokio uždarbio ne galiu gauti, tai neturėdamas sawo materijaliszkų spėkų, priwerstas esmi neszti tą kryžių, kurį pats sau užsidėjau. Iszreikszti sawo szirdies skausmus asz ne bepajiegiu ir ne norėcziau, kad weidas mano gadintų linksmas dienas karaliukų...

Jei gywas iszliksiu, papasakosiu placziaus apie tai, kas mano szirdyj darosi, o tuom tarpu welyju sau gulėti berlogoje. Walgyt asz noriu ir jeigu rastusi man paszelpa, tai meldžiu tokią siųsti per "Money order" stacziai ant mano wardo (per daugelį rankų ne galiu sulaukti jau ketwirtas metas)".

Girdint tokį aidą ir akmens turi susigraudyti, pamislijus apie tokį padėjimą, kartus gi likimas musų brolių kankintinių tuojaus atsiliepia musų szirdyse. Argi nors wienas geras tėwynainis ne sakys, jog tik tie musų broliai kenczia už mus wisus. Argi pati žmogaus dora ir meilė tėwynės ne werczia mus paduoti kits kitam ranką? Argi reikia didesnės spėkos, kokią turėtume eidami wisi isz wien?

Matome, kaip wienas mus brolis, kowojęs ant mus wisų labo, paskendęs warguose, mirszta isz bado, žiurėdamas į mus soczius ir pilnus gerybių?

Taigi kiekwienas gali suprasti, kaip reikalingos yra aukos Lietuwos kankintiniams. Mes, szelpdami kenczianczius, apgindami nuo wargų jų kuną ir dwasię ir kitiems, kowojantiems už tą pat idėją, priduodam drąsos sekti twirtai anų paweikslą.

Dėltogi wisi lietuwiai, kam tik rupi tėwynės labas, kiekwienas pagal sawo iszgalę, aukaukime ir rinkkime aukas ant Lietuwos kankintinių, rupinkimės apie wiens kitą kaip brolis apie brolį, tada mums bus lengwiaus kowoti už musų paminties tiesas tėwynėj.

Ypatingai turi pasirupinti dabar ėsantis Kankintinių komitetas, kad wisuomenės sudėtos ant anų nelaimingų aukos butų iszdalintos teisingai. Rodosi isz iszsiųstų pinigų reikėjo apteikti po kiek wisiems, o matome isz wirsz tilpusio laiszko, kad jam nekliuwo nė dalelė, isz tėwiszkės ir gi ne gali sulaukti.

M. J. Damijonaitis.

Isz wisur.

‖ Pietinėj Prancuzijoj, Pirinėjų kalnų apskricziuose, twanai ne iszpasakytai daug blėdies pridirbo.

‖ Pietinėj Afrikoj, netoli Heidelberg, susimuszė du į prieszingas puses bėganti trukiai. Prie to 5 žmonės likosi užmuszti, o 75 sunkiai apkulti.

‖ 8 d. lapkriczio, Madride atsibus kongresas wisų iszpaniszkai kalbanczių pietinės ir widurinės Amerikos republikų, kurios nori užmegsti wieną ryszį su Iszpanija ant pasiprieszinimo sziaurinei Amerikai, kuri nori wisas tas republikas praryti.

‖ Mieste Gandawoj (Gente), Belgijoj, užgimė smarkios musztynės kariaunos su socijalistais. Laike kareiwiszkos kapeles koncerto, kada muzikantai užgrajijo patrijotiszką tautiszką dainą, socijalistai pradėjo dainuoti rewoliucijoniszkus. Oficierai ir kareiwiai iszsitraukė kardus, socijalistai pasinaudojo isz lazdų ir akmenų. Susimuszime daug žmonių isz abiejų pusių likosi sužeistų, tame skaitliuje wienas oficieras ir kapelės dirigentas.

‖ Iki 15 d. rugsėjo Paryžiaus parodą atlankė 25491600 žmonės; bilietų pardawė 29056769; per tokį jau laiką Chicagos parodą atlankė 14660777 žmonių. Už įėjimą ant parodos Paryžiuj surinko $5520000, Chicagoj gi $7113000, kadangi mat Chicagoj bilietai buwo trissyk brangesni negu Paryžiuj.

‖ Wagiliai įsikraustė į popiežiaus rumą Watikanu wadinamą, kur wisada popiežius gywena, ir paszlawė 357000 lyrų popieriniais pinigais, o 3000 lyrų sidabru. Wienas isz nužiurėtų wagilių likosi suaresztuotas, bet wisgi dar ne žinia, ar jis isz tikro prie wagilių apwogusių popiežių prigujėjo.

‖ Mieste Lubnuose, Poltawos gubernijoj, Mažrusijoj, waldžios iszwarė isz gimnazijos wisus paskutinių kliasų mokintinius rusinus užtai, kad jie terp sawęs namieje kalbėjo rusiniszkai. Už tokius szaukianczius atmonyjimo caro tarnų darbus isz tikro turi ateiti kada nors atmonijimas, kitaip reikėtų abejoti apie buwimą teisybės ant swieto.

‖ Maskoliszkos waldžios dabar griebiasi persekiojimo Finlandijos laikraszczių. Trys laikraszcziai likosi suwisu waldžių uždaryti, o trys sustabdyti ant 3 mėnesių. Rodosi, kad kwailas waldžių persekiojimas wisko, kas nėra maskoliszku, turės suartinti wisus persekiojamus gaiwalus. Einanczių wienybėj waldžios ne drys teip bjauriai persiekioti.

‖ Į klioszto rių szwento Nikandero, Charkawo gub., Maskolijoj, susirinko 5000 pelegrimų. Sumigus jiems, nugriuwo wirszutinės klioszto riaus lubos ir užmuszė ir sužeidė daug apaczioj gulinczių. Mieganti kituose kambariuose persigando ir pradėjo werztiesi laukan. Susigrudime 36 žmonės likosi su wisu sumynioti, gywų, bet sunkiai sugrumdytų yra daug.

‖ Londono laikrasztis "Times" pranesza apie pasiprieszinimą 400 prancuziszkų kareiwių teip wadinamos swetimtautiszkos legijos, siunczíant juos į Chinus. Pirmiausiai kareiwiai nenorėjo keliauti į Chinus. Kada laiwas įplaukė į Suezo kanalą, kareiwiai pakėlė maisztą ir stengėsi pabėgti; 20 kareiwių szoko į wandenį, oficierai pradėjo į bėganczius szaudyti, bet tik keturis pasisekė sugauti. Paskui ant laiwo užgimė gaisras; pasirodė, jog anglys buwo palaistytos su kerosinu ir padegtos. Ugnį wienok į laiką dar patėmyjo ir užgesino. Swetimos legijos kareiwiai, iszėmus oficierų, susideda isz swetimų krasztų liuosnorių.

‖ Kaime Lastunowe ant Wolgos, ukės sawinykas, iszwažiuodamas isz namų, liepė sawo 23 metų dukterei nuomarininkei daboti ir szerti namieje paliktą arklį. Į porą walandų po iszwažiawimui tėwo, mergina, paėmusi į glėbį pluosztą szieno, neszėji į arklininką. Paskui ją nusekė du dideli szunes. Netoli twartų mergina įpuolė į nuomarių, puolė ant žemės ir pradėjo trankytiesi. Pamatę tą szunes, puolė prie merginos ir pradėjo besitrankanczią draskyti ir kandžioti, nuėdė iki kaulų weidus ir raumenis nuo kairėsės rankos; paskui, kada pradėjo draskyti pilwą, užtėmyjo tą wienas kaimynas ir įdukusius szunis nuwijo. Szunų sudraskytą merginą reikėjo gabenti į miestą į ligonbutį. Daktarai wienok ne turi didėlės wilties, kad ji galėtų iszgyti.

Prekė pinigų.

Ruskas rublis po.....52½c
Prusiszkos markės po.....24½c

Prie kiekwieno pinigų siuntinio reikia pridėti 30c. ant paczto kasztų.

Persikeitimai Europos krantų.

Beweik pusė, jeigu ne didesnė dalis Holandijos yra žemiaus jurių pawirsziaus. Ant apsaugojimo laukų nuo įsiweržimo jurių, gywentojai iszilgai pakrancziu nupylė storus ir augsztus pylimus, kurie kaip kur turi net 6 sieksnius augszczio. Iki sziol pakrantės Sziaurinių jurių ant Europos kietžemio leidosi žemyn, jurių gi wandens kilo augsztyn. Holendiecziams ne sykį reikėjo apsaugojanczius nuo jurių pylimus augsztinti; Sziaurinėj gi Wokietijoj, dėl kilimo jurių ir leidimosi žemyn sausžemio, tulos jo dalys pawirto į pakrancziu salutes. Dabar wienok prie Holandyjos krantų galima užtėmyti wisai prieszingą apsireiszkimą, tai gi ne tik jurės nesiweržia jau teip kaip pirma į sausžemį, bet traukiasi toliaus nuo kranto. Nuo 1896 — 1897 m. prie wiso kranto, pradedant nuo Delflando pakrancziu, pieskų arba diunų pamatai pasitraukė ant 5 metrų arba su wirszum 2 sieksniu į jures, ant tiek jurės likosi nustumtos toliaus. Krantas dar smarkiaus lenda į jures pietinėj Holandijoj: aplinkinėse Rhinlando per wienus tik 1897 m. krantas užaugo ant 20 pėdų. Isz paskutinių iszmatawimų krantų pasirodė, kad Sziaurinėj Holandijoj nuo 1843 m. jurės pasitraukė ant 100 pėdų; aplinkinėse Texelio nuo 1850 m. iki 1897 m. diunų platuma pasididino ne toli ant 100 pėdų ir jurės nuo kranto pasitraukė ant 250 pėdų, o miestas Texel kametą ant poros pėdų atsitolina nuo jurių. Jeigu teip eis toliaus, tai per kelis amžius Anglija wėl susijungs su Europos sausžemiu, kaip tai buwo labai senuose amžiuose.

Užtai prie Atlantiko pakrancziu duodasi užtėmyti kitoks apsireiszkimas: antai Prancuzijos pakrantėse oceano wandens wis giliaus pjaujasi į sausžemį. Tas wienok atsitinka ne per leidimasi sausžemio žemyn, bet krantus graužia oceano wilnų smarkumas. Ypacz pietinėj Prancuzijoj, aplinkinėse Biarritz, oceano wilnys smarkiai ardo krantus. Wieną kartą tuose krasztuose wiena tik wilnis nuplowė ant syk pieskinę diuną turinczią 5 pėdas augszczio ir 2400 tonų sunkumo. Wisose Wakarinės Prancuzijos pakrantėse smarkios oceano wilnys įsigraužia į sausžemį widuti niszkai ant 4—5 pėdų kas metą, bet yra wietos, kur jurės įsipjauja dar giliaus: sztai prie kalkinių krantų Ooy jurės kas metą paweržia po 100 pėdų sausžemio. Net į granitinius krantus Bretanijos jurės ant kelių pėdų kas metą įsiweržia. Czia wilnys pagraužia krantą nuo apacziosir paskui wisas krantas griuwa į jures. Ant wiso wakarinio Prancuzijos kranto traukiasi kows terp sausžemio ir jurių ir kaip dabar, jurių wilnys pergali krantus.

NAUJI ISZRADIMAI.

Anglijoj, dirbtuwėse Healey Road Iron Works įwedė naują maszinę, kuri su wisu užstojo peczkurius prie didelių peczių. Maszina ta ne tik gabena anglis į peczių, bet jas iszbarsto lygiai, be jokio prisidėjimo žmogaus.

Garsus Amerikos iszradėjas Tamoszius Edison twirtina, kad jis iszrado naują budą daug parankesnį dirbimo elektrikos. Pagal naują budą, kaip sako iszradėjas, ant padirbimo elektrikos užteks kaitinti atsakanczius metalius ir iszto turėsime elekriką tokios pajiegos, kokios kas geidžia; ne reiks wisai dinamo maszinų.

Prancuzas daktaras Richet isz Bruxelles twirtina, kad iszrado naują waistą nuo džiowės. Naujas waistas yra tai skystimai isztraukti isz mėsos. Iki sziol daktaras darė bandawones wien ant žwėrių ir wisuose atsitikimuose sergsnti žwėrys pasitaisė. Richet twirtina, kad skystimuose isztrauktuose isz raumenų yra nuodai, kurie naikina džiowos bakterijas. Bruxellej likosi parengtas specialiszkas institutas ant tolesnio iszbandymo Richeto waisto.

Szweicaras A. Lambting isz Saint Gallen iszrado naują budą užstojantį mirkinimą arba klojimą linų ir kanapių; jis tą atlieka su bakterijų pagelba į 3 dienas, ko prie klojimo ant piewų reikia kelių sanwaicziu. Linus jis raugina uždarytuose stotkuose ir po 3 dienų iszima, perplauja ir džiowina. Ant džiowinimo reikia 12 walandų. Potam galima tuojaus ant paprastų mintuwų iszminti ir darbas atliktas. Taigi prie to budo ne reikia linų kloti ant piewų, nė jaujų ant jų džiowinimo.

Angliszkas inžinierius Richard Hudson giriasi, jog padirbo naują didelį garlaiwį, kurisai kelionę isz Europos į New Yorką atliks tik į 2 dieni, ant ko dabartiniai greicziausi garlaiwiai reikalauja mažiausiai penkių dienų. Dabartiniai greicziausi garlaiwiai pasiirmui turi du szriubu; naujasis gi turės jų net 14, po 7 isz kiekwieno szono. Kaip iszradėjas twirtina, naujas laiwas ne sups teip kaip dabartiniai ir keliaujanti ant jų ne reikalaus baugytiesi jurių ligos. Kada laiwas bus padarytas ir iszbandytas, tąsyk pamatysime, ant kiek jis iszpildys wisus iszradėjo pažadėjimus.

Mieste Blankenberg, Wokietijoj, neseniai darė bandawones su nauju apsaugojancziu nuo prigėrimo diržu, iszrastu wokiszkos laiwynės inžinieriaus Kamffero. Szitas diržas tuomi skiriasi nuo dabar wartojamų, kad jis ne tik palaiko įpuolusį į wandenį ant jo pawirsziaus, bet dar gali but prikrautas walgiais ir gėrymais. Laike bandawonių, pats iszradėjas, apsiwyniojęs į sawo iszrastą diržą, szoko į wandenį ir plaukė liuosai ant jo pawirsziaus, walgė ir gėrė liuosai, kaip kad sėdėtų geroj waltyj. Susirinkę ant bandawonių pripažino iszradimą už su wisu atsakantį sawo mieriams.

Koksai wadinantis sawę profesoriumi, Julius Tantrove, giriasi per laikraszczius, buk jis iszrado prietaisą, su kurios pagelba nuo 10 angliszkų mylių galima bus karės laike tieciog sutarpinti ne tik wisus kariszkus plieninius laiwus, bet kanuoles, karabinus ir kitokius metalinius prieszų ginklus. Prietaisą sawo jis dawė jau užpatentuoti. Prietaisa ta ėsanti sudėti pagal iszradėjui žinomą budą deginanti stiklai, kurie sutraukia saulės spindulius ir jie užleisti ant metalių, turės tokią didelę pajiegą, kad wiskas turės sutirpti. To ne gana. Iszradėjas twirtina, kad su pagelba jo prietaisos galima bus surinkti saulės spindulius ir juos laikyti kaipo szilumą atsakancziose krautuwėse kaip anglis ir suwartoti, kur prireiks, kaip antai: ant apszildymo gywenimų, wirimo, padarymo garo maszinų warymui, net ant apszildymo didelių žemės plotų žiemos laike auginimui augmenų. Su pagelba tos prietaisos galima bus sutarpinti ledus sziauriniuose krasztuose ir ne tik liuosai prisigriebti prie abiejų žemės galų, bet net tų szaltų krasztų sausžemių žemę padaryti tinkanczia žemdarbystei. Taigi ar ne puikus iszradimas? Puikus isztikro, bet turbut iszrasta maszina sutarpino ir smegenis iszradėjo, jeigu jis tikisi rasti daug tikinczių į jo pasakiszkus sawo iszradimo ypatybes ir naudą.

Wietines Žinios.

—o—

— Pereitos Seredos naktį apie 2 wal. po 12, užsidegė Chicagos sz. Jurgio lietuwiszka bažnyczia. Pakol spėjo ugnagesei užgesinti ugnį, iszdegė wisa zokristija su wisais bažnytiniais daiktais.

— Ant kertės Stony Island ave ir 79 str. susimuszė elektriszkas karas Calumet linijos su trukiu Lake Shore & Michigan Southern geležinkelio. Susimuszimas buwo teip smarkus, kad karas iszbyrėjo ir wisi jame sėdinti, isz wiso 8 žmonės, likosi gana sunkiai apkulti; motormanas apkultas mirtinai. Iszliko neužgautas tik konduktorius, kuris, nuszokęs nuo karo, nubėgo pažiurėti, ar galima per geležinkelio liniją perwažiuoti. Žinoma, už tai kalcziausi yra geležinkėlio tarnai, kurie priesz atbėgantį trukį ne užleido buomo.

— Pereitos subatos wakare atsilankė į Chicagą republikoniczkas kandidatas ant wice prezidento, Roosewelt. Laike jis kalbas naujai pastatytoj Coliseum trioboj ir kazarmėse 1 regimento. Czia wiskas atsibuwo gersi, ne teip kaip Colorado j, kur Roosewelta norėjo sumuszti.

— Argirdėjote, kad Chicagoj wagia wandenį. Wagystą tokią susekė Stokyarduose, kur buwo pritaisytos paslaptos, be žinios miesto, dudos wandens traukimui. Ant tirinėjimo ir jieszkojimo tokių dudų miestas iszlawė jau 10000 dol., bet jų wisų dar ne surado, kasdami gilius, randa wis dudas, kurių nėra ant miesto plianų.

— Chicagoj pabaigė daktarystos mokslą lietuwys Andrius Graicziunas. Lietuwiai gali isz to tik džiaugtiesi, kadangi iki sziol, dėl stokos gerų lietuwiszkų daktarų lietuwių apgywentose miesto dalyse, apsirgę lietuwiai priwersti buwo kreiptiesi prie swetimtauczių, su kuriais ne galėdami gerai susikalbėti, ne galėjo iszpasakoti sawo ligos, o be to ir geriausias daktaras ne gali duoti tinkanczių gyduolių.

Draugyscziu Reikalai

Chicago, Dr-te Sim. Daukanto tures metini apwaikszcziojima dienos Simano Daukanto nedelioj 28 spaliu. Freiheit Turn saleje, 3417 S Halsted st. Apwaikszciojimas atsibus tuom patim budu kaip ir pernai: wisos draugystes imanczios dalywumą iszmarszuos isz susirinkimu sales su paroda į apwaikszcziojimo salę. Todėl sziuom užkwieczia wisas lietuwiszkas draugystes paduoti sawo draugiszka ranka ir imti dalywuma musu apwaikszcziojime. Draugystems imanczioms apwaikszcziojime dalywuma įžengą į salę dykai. Draugystės ketinanczios dalywauti apwaikszcziojime bus teip malonios pirm to suteikti žine S. Daukanto prezidentui, S. Abromawicziui, 946 33 St.

KOMITETAS.

Chicago, Jaunu Amer. Liet. Pasilinksminimo Kliubas turės sawo baliu nedėlioj, 14 spaliu, Freiheit Turn saleje 3417 S. Halsted St., Prasidės 5 wal. wakare. Įženga poral 25c. Gera muzika ir szokiu programai bus duoti dykai. Todėl wisus lietuwius ir lietuwaites kwiecziame atsilankyti, o busite meilingai priimti.

KOMITETAS.

Chicago, nedėloj 14 spaliu, 1 wal. po pietu Dr-tė Teisybes Myletoju laikys sawo pusmetini susirinkima saleje K. Liaudanskio, 3301 S. Morgan St., ant kurio wisi sanariai turi pributi, nes yra swarbus reikalai. Teipgi užkwieczia dorus lietuwius ant prisiraszymo. Įstojimas tik $1oo.

J. K. Chmelauskas sekr.
880 W. 33rd St.

Del wisu žinios.

Pittsburg, Pa. Liet. Soc. Darbininku kuopa tures sawo prakalbas ir dainas sekancziose dienose: subatoj ir nedėlioj 27 ir 2 spaliu Lietuwiszko knygynė ruime, 2030 Sarah gatwes S. S. Panedėlyj ant Odd Fellows sales, kerte 18-th ir Sarah gatwiu S. S. bus balius ir prakalbos. Įženga ant baliaus wyrams 25c., moterims ir merginoms dykai. Ant prakalbu pribus D-ras J. Szliupas ant 6 wal. nedelios wakare. Terp prakalbu bus dainuotos proletariszkos dainos. Ant tu wisu 3 wakaru kwieczia kuodaugiausei lietuwius susirinkti.

ADMINISTRACIJA.

Chicago, Dr-te Sz. Kazimiero tures sawo metini baliu nedėlioj 11 lapkricziu, saleje Pulaskio, 800 S. Ashland ave. terp 17 ir 18 ul. Prasides 5 wal. wakare. Įženga wyrams 25c. moterims ir merginoms dykai. Wisus lietuwius ir lietuwaites kwieczia atsilankyti.

Dr-te Sz. Kazimiero.

Pajieszkojimai.

Pajieszkau Dominiko Macziulio ir Antano Menkeliuno Kauno gub., Raseiniu paw. kaimo Biludžiu. Jie patys, ar kas kitas, teiksis duoti žinę ant adreso:
Izidor Franskus, Sta. 6, Worcester, Mass.

Pajieszkau sawo dukers Katres Kirtikliutes, isz kaimo Santakos, Kalwarijos paw., Suwalku gub. Pereita pawasarį isz wažiawo į William Penn. Ji pati, ar kas kitas, teiksis duot jos tewams žinę ant adreso: Antanas Kirtiklis,
178 Mason, St. Pittston, Pa.

Pirmos kliasos kriauczius.

Ignotas Mikuszauskas pabaigė akademija drapanu kirpimo pas Jno J. Mitchell & Co. New Yorke 31 rugpjuczio ir gawo ant to diploma. Dabar laiko drapanu sztora Havre De Grace, Md., o ofisa Baltimorej Md. po nr. 105 Penn. St., į kur wisus lietuwius kwieczia atsilankyti ir persitikrinti jo iszdirbimais. Teip pat norintiems mokintiesi kirpimo duoda lekcijas už labai pigu užmokesti.

Reikalingas yra draiweris prie duonkepio mokantis lietuwiszka ir lenkiszka kalba. Atsiszaukit pas
L. Szczepkowski,
3226 Mospratt St., Chicago, Ill.

Balius ir susirinkimas.

Chicago, subatoj 13 spaliu, 7 wal. wakare bus balius ir pasikalbejimas reikale uždejimo szokiu Kliubo. Bus szokiu mokintojos, kurios apsakys mierį Kliubo ir buda lekciju. Po to bus didelis bulius, muzika ir szokiai. Wisus lietuwius ir lietuwaites kwieczia atsilankyti.

P. Kareckas,
1193 S. Oakley ave., Chicago.

Ant Paminklo Dr. V. Kudirkos.
J. Jozawitas, Ladd, Ill. 25c

Pigiai ant pardawimo buczerne su wisais įrankiais, weżimais ir arkliais. Geras biznis del lietuwio. Atsiszaukite ant adreso: P. Kareckas,
1193 So. Oakley ave., Chicago.

Pranaszyste pusteininku,
kurie twirtino, kad naujasis szimtmetis prasidės su didelėms alementariszkoms katastrofoms, rodosi tikrai iszsipildo. Bet tikresniais ir pozitiwiszkesniais pasirodo pranaszawimai tu, kurie 10 metu atgal twirtino, jog Trinerio American Elixir of Bitter Wine su laiku pastos abelnai pripažintu, geriausiu ir populiariszkiausiu waistu nuo wisu pilwo ligu, kurios kas mets iszmaikina daugiau žmoniu negu wisos elementariszkos katastrofos. Fabrikuoja jį Jos. Triner, 437 W. 18th Str. Chicago, Ill., kurs per ilgus bandymus pasiekė tikrąjį siekį; maiszydamas įwairiausias gydanczias žoles ir szaknis, kad padaryti druczlausia gydanczia pajiega, jis isztikro suteikė joms pobudį geriausiu ir weikliausiu gyduoliu nuo dispepsijos, widurių užkietėjimo, nuo užterszto kraujo ir wisas to pasekmes. Trinerio American Elixir of Bitter Wine pataiso žiebcziojima, reguliuoja widurius, walo ir priduoda daugiaus kraujo, atgalwina ir sudrutina isz wisu pusiu ne wien tik kuna bet gydymas tai jis suteikia žmogui ir aiszkesnia mislį. Kas jį wartoja, tas apsisaugos nuo daug didesniu pawoju negu minėtos elementaliszkos katastrofos.

Knygos sawos spaudos.

Arywi Apsireiszkimai Swiete, ant kuriu žmones nuolatos žiuri, bet ju gerai nesupranta; su 7 abrozeliais. Naudingiause knygele ant swieto dasižinojimui isz ko darosi žaibai, griausmai, lietus ir sniegas; kas yra debesiai ir ant ko jie laikosi..... 30c

Aritmetika. Knyga iszsimokinimui rokundu. Preke..... 25c

HYGIENA. Daktariszka knyga arba mokslas apie užlaikymą sweikatos, isz kurios gali be pagelbos daktaro iszsigydyti nuo daugybes ligu. Szita knygele privalo rastis kiekwienuose namuose, nes kas ją su atyda perskaitys, pataisys apsisaugoti nuo tukstancziu wisokiu ligu, pataisys užlaikytiesi ilgeje sawo sweikatą, paligintį sawo amžį ir mokes užauginti sweikala ir twirtais sawo walkelius. Preke..... 35c

Geografija arba žemes apraszymas. Pagal Geikie, Na kovski ir kitus, sutalse Szernas. Yra tai naudin lauzia isz visu sulygsztoj iszdejusiu lietuviszku knygu. Aiszkiai ir supraustamai apraszo visa musu žeme, jos pavidala, diduma ir platuma, jos kalnus, ju vardus, augszti, vulkanus metanczius isz saves ugni; isz kokiu žeme sluogsniu susidieda, ir ir kiek joje yra angliu, geležies, auksa, druskos ir kitu gerybiu; kiek mariu, ažeru, upiu, ju vardai, plotis, gylis; koki kuriuose vandenys: surus, preski, saldus, ar kartus, kokį juose gyvunai gyvena, ir tt. Žeme apraszyta dalimis isz kaltytos visos vieszpatystes, karalystes, kunicaikszstystes, respublikos ir tt. Kiek kurioje žemeje yra gyventoju: koki ju tikejimai, kalbos, paprocziai, užsiemimai, pramones, iszdirbiai ir liesos; koki miestai, su kiek gyventoju, fabriku, pramoniu; kur koki oraI: szalczlai ar karszczlai, lietus ar giedros; kur koks ligis dienos ir nakties; kur visada yra lygi diena ir naktis kur saule per keleta dienu nenusileidžia arba neužtekа ir tt. Knyga didele 8x9 colin. 480 puslapiu, ant geros standžios popieros spaudinta, su 71 paveikselelials: mapu, gyvuliu ir tt. $2.00

Ta pati, apdaryta audimu kietuose apdaruose, auksinemis litarotais atspausti parszial ant nugaros ir sveno. Preke.. $2.50

Istorija Suwienytu Walstiju Sziaurines Amerikos. Apraszo kaip Kolumbas atrado Ameriką, kokios kares buwo, už ka karewo ir kokiuose metuose; kiek prezidentu buwo, koki ir kiek kuris gero padare sziai žemei. O ant pat galo talpinasi Konstitucija Suwienytu Walstiju, kuri yra reikalingiausiu dalyku perskaityti kiekwienam žmogui szioje Amerikos žemeje gywenancziam, idant asprastu kokes jis czia lieosa turi, kas jam yra wale daryti, kas ne wale. Turi puslapiu 364. Preke..... $1.00

Drutuose, graziuose apdaruose..... $1.35

Kraziu Skerdyne. Apraszo ana baisu atsitikima kada 1863 m. maskoliai užpuole ant bažnyczios miestelyje Kraziu, musze, szaude ir pjowe nekaliius žmonis, isgriowe altorius ir užpeczetijo bažnyczia. Aiszkiausiai apraszo ta wisa atsitikima..... 15c

Lietuwiszkas Lementorius su poteriais, katekizmais ir mistrantaru..... 15c

Mokslas apie Žemę ir kitus svietus, ju buvy ir pabaiga. Apraszo kas yra žeme, isz ko ji susideda, ant ko laikosi ir kaip sukasi; kas yra saule, žwaigždes, menulis; kaip toli yra in kitas žwaigždes; kas yra pilnaties, kometos ir kitos retai matomos žwaigždes. Su 30 astronomiszku abrozeliu turinti 225 puslapius. Yra tai wienatine knyga, isz kurios tikrai žmogus gali apsimwiesti..... 75c

Drutuose, graziuose apdaruose..... $1.00

Kaip Maskolija persekioja Lietuva. Pagal L'oppression russe en Lithuanie supleme kun. V. Dembskis..... 10c

Kaip geriausiai laidoti numirelį? Pieszinys Dro L. Wehlam. Isz angliszko isgulde kun. V. Dembskis..... 15c

Lenkai ir Lietuvial nuo 1228 iki 1430m. Parasze pagal lenkiszkus istorikus Žemkainis. Iszleista "Tevynes Myletoju Draugystes". — Yra tai apraszymas Lietuvos su Lenkiju susivienyjimo ir jo pasekmes. Czia aiszkiai yra apraszyta lenku politika kaip jie pasielge su Lietuvos kunigaikszczniais: Keistuoziu, Vytautu ir kitais. Isz szios knygeles skaitytojas aiszkiai supras, ar lenku prieteistyste yra musms naudinga ar bledinga..... 15c

Lietuviu pratevial Mažojoje Azijoje nuo senoves iki jie pateko po vaidžia persu. Parasze Lietuvos Myletojas. Knyga turi 283 puslapius ir 4 dideles mapas, parodanczias vietas, kur senoveje gyveno lietuviu pratevial. Apraszo lietuviu padejima dar 800 metu priesz Kristaus gimimą..... 50c

Naujausis Lietuwiszkas Sapninykas, surinktas ir suredit. isz daugel swetimtautiszku sapninyku ir suredytas pagal tikra Persiszkai Egiptiszka sapninyka, — su 310 aiszkiu abrozeliu, — su apraszymu planetu ir paslapeziu kokias senoves žmones wartojo ir aipepjimui ateities. — Geriausei isziguldo wisokius sapnus..... 50c

Apdarytas..... 65c

Olitypa, apysaka isz laiko terpseawiszkos kares Indijonu Amerikos..... 25c

Puiki istorija ape Kantria Alana, kuri per 22 metus walkszczioiasna po swieta, daugybe bedu ir wargu kantrei iszkenejo..... 20c

Rankwedis Gromatu rasymui. Yra labai naudinga knyczele, kuri mokina kaip reik raszytie gromatas in: padystamus, prietelius, giminias, mylimaisias ir mylimuosius priesz apsiwedima, in ponus, kunigus, wyskupus ir kitas aukszta stowszczias ypatas. Pasveikinimai (pavinczewones) ant Nauju Metu, dienoje warduwiu, gimimo ir kituose swarbiuose atsitikimuose..... 50c

Robinsonas Kruzius, moraliszka ir žingedi apysaka paszwesta jaunumenei..... 25c

Pamokslai Iszminties ir Teisybes iszguldineti Galwocziu wisu amžiu. Czia yra patilpę 128 graziu juokingu ir iszmintingu pasakaliniu. Kas norį turėti graziu juokingu ir pamokinancziu skaitimu tegul nusiperka szią knyngelę, o gardžiai pasijuoks, žmones tures ką papasakoti ir ant kiekwieno užklausimo mokes duoti iszmintingą atsakymą..... 50c

Senu Gadyniu Isznyke Gygi Sutverimai. Pagal Hutchinsoną; sutalse Szernas. Ji apraszo senlausius gadyniu ivalrius sutverimus gyvenusius ant žemes dar priesz žmogaus ant jos atsiradima. Sziandien tu sutverimu kunus žmones kasdami gilius szulinius, kanaius ar imdami isz žemes anglis, randa gilial palaidotus žemeje. Tulu sutverimu atrado celelius, nesugadintus, kunus, užklotus eile keliolikos aleksniu storio žemes. Tie atrasti žemeje kunai yra sziandien isztatyti ivairuose muzejuose. Isz kuriu žmones mokinasi pažinti, kaip senas yra musu žeme, kiek daug milijonu metu ji ikalavo, pakol ant mirusio žveries kuno užaugo jos eile keliolikos aleksniu storio. Moksliuoziai isz to semis brangiausia moksla susipažinimo, kaip ir kokiu budu gyvi sutverimai keitasi isz žemesniu in augsztesnes veisles, ir pagal storumus ir senuma žemes sluogsniu, kuriuose tu sutverimu kunus randa, gali be apsirikimo spresti kaip senial ir žmogus ant musu žemes atsirado. Knyga turi 373 puslapiu stambaus dideko, ant graziosa popieros ir apie 150 paveikslu invairiu senu gadyniu isznykusiu sutverimu. Preke..... $1.00

Trumpa Geografija. Sutalse Neris. Trumpai ir suprantamai apraszo wisas 5 dalis swieto. Su 74 paveikselials: mapu, žmoniu, gywuliu ir medžiu. Tinkamiause geografija in pradine moksliną..... 25c

Zmogus Nepluszkis. Verte isz szvediaszko Neris. Graži apysakele: kaip turtingo prekejo sunus apsivede su vargingo mergina ir laiminglau gyveno už kitus su turtingems apsivedusius. Szita apysakele užima kiekviena jauna vaikina ar mergina ir mokina žmogiszkos dorybes..... 10c

MUSŲ ŽEMĖS AUGMENYS.

Pagal Lunkevyčių ir kitus.

I.

Užstojus pavasariui, kaip tik užstoja šiltesnės dienos, kaip tik saulės spinduliai pradeda labiaus šildyti žemės paviršių, tirpsta žiemos uždangalas—sniegas ir ledai, atgyja miegoję per žiemą augmenys, pievos pradeda žaliuoti, medžiai sprogsta ir pasipuošia žaliais lapais. Toliaus atsiranda žiedai, žydi kvietkos mergų darželiuose, ant pievų, vaisiniai medžiai net iš tolo baltuoja nuo tukstančių žiedų, iš kurių užsimegs gardus vaisiai. Taigi matome, kad užstojus pavasariui, augmenys pradeda gyvuoti. Vienok ne vienas norėtų žinoti, kaip tie augmenys gyvuoja, iš kur ir kaip užsilaiko jų gyvybė. Apie tai ir pakalbėsime toliaus.

II.

Žinote, kad terp gyvunų kitą kart gyvenusių ir dabar gyvuojančių yra visoki: vieni teip maži, kad jų liuosomis akimis, be pagelbos padidinančių stiklų, ne galima matyti, kiti gi, kaip antai šlapiai ir didžžuviai—yra tai milžinai terp gyvų sutvėrimų. Tas pats yra ir terp augmenų: ir čia, greta su neužmatomais mažutėliais grybeliais, kaip visiems žinomi pelėsiai, auga milžiniški medžiai, kaip antai aržuolai, eglės, pušys musų apgyventuose kraštuose, palmos, augančios šiltuose kraštuose, išrodo lyg augštos nutekintos kolumnos užbaigtos viršunėj žaliais dideliais lapais, be jokių šakų; auganti Australijoj eukalyptai ir Kalifornijos milžiniškos pušys, Afrikos baobabai—yra tai tikri milžinai terp augmenų. Kiekvienas kraštas turi atsakančius milžiniškus augmenis.

Ant Kaukažo auga medžiai vadinami *činarais.* Nevienas lietuvys kareivis buvo ant Kaukazo, todėl gal ne vienam ir pasitaikė matyti netoli mahometonų bažnyčios mieste Elizabetpoliuje augantį vieną iš šitų medžių, kurio išpuvusiame viduryj apsigyveno vargšas šiaučius su visa savo šeimyna. Kitame, teiposgi tuose kraštuose, bet jau kaštanų medyj, yra išskaptuota krikščioniška koplyčia, kurioj yra ne tik altorius, bet ir vieta atėjusiems pasimelsti. Lietuvoj teiposgi ne truksta milžiniškų medžių. Girdėjote gal, kad garsus pradžios šio amžiaus lietuviškas dainius ir raštininkas Dijonizas Poška ramiai gyveno ir rašė gražias lietuviškas dainas gyvendamas išpuvusio aržuolo viduriuose, kurį vadino "baubliu"; gaila vien, kad tuos musų tėvynės milžiniškus medžius naikina laikas, naujiems neduoda užaugti žmonės, kerta ant savo reikalų arba ant pardavimo dar ne suaugusius. Kituose vienok kraštuose yra augmenys, prie kurių musiškiai milžinai išrodys lyg maži vaikai prie suaugusio vyro. Terp tokių milžinų užima pirmą vietą tuli auganti karštų kraštų jurėse augmenys, turinti nuo šaknų iki iškilusių plaukinėjančių ant vandens paviršiaus lapų po 1000 pėdų augščio. Brazilijos balose auga puiki kvietka vadinama *Victoria regia*, turinti teip plačius lapus, plaukinėjančius ant vandens paviršiaus, kad jie gali palaikyti pasodytą mažą vaiką ant vandens teip kaip valtyj; kvietkas tas galite matyti ir Amerikoj didesnių miestų parkuose, tyčia parengtuose vandeniniams augmenims vandens rezervoaruose, tik žinoma, čia lapai yra mažesni nėgu augančių šiltuose Brazilijos vandenyse. Karštuose vidurinės Afrikos, negrų apgyventuose kraštuose auga medis vadinamas baobab. Sitas medis rods ne išauga labai augštai, bet jo šakos teip išsikeroja, kad po joms gali pasislėpti nuo saulės arba lytaus šimtas keleivių. Kamienas šitų medžių rods neišauga nė teip augštai kaip musų tėvynės pušys, bet už tai storis jo teip didelis, apie kokį, ne matę jo, ne gali turėti nė supratimo. Užtenka pasakyti, kad išpuvusiuose baobabų viduriuose ramiai gyvena, kaip ruiminguose namuose, čielos negrų šeimynos, su visais padarais ir darbo įrankiais. Prie augščiausiai išaugančių medžių priguli Australijos aukalyptai, kurie, apart savo augštumo, turi dar tą ypatybę, kad išdžiovina nesveikas klampynes, paverčia jas į sveikus laukus, naikina šiltines ir drugių ligas. Medžių tų, dėl jų naudingumo, priveisė dabar šiltesniuose Europos kraštuose, jais išsodyti keliai pietinėj Pracuzijoj, Išpanijoj, Italijoj. Eukalyptai užauga iki 80 sieksnių augščio, bet kaslink storio, už juos yra ant žemės paviršiaus storesni medžiai.

Amerikoj ne truksta teiposgi milžiniškų medžių. Pirmą vietą terp jų užima augančios Kalifornijoj *Welingtonijos* arba *Sequojos.* Sitie ne tik kaslink augščio ne daug terp kitų kraštų medžių turi sau lygių. Į augštį jie išauga 70 sieksnių, taigi augščiau nėgu visų Lietuvos bažnyčių bokštai. Kaslink storio kamieno, tai yra terp jų toki, kad ant nupjauto kelmo liuosai, kaip kokioje didelėje salėje, patelpa 12 porų šokėjų su muzikantais ir atlieka dar tiek ruimo, kad šokėjai gali ramiai šokti. Vienas nupjautas nuo kamieno šitų medžių ritinis yra Chicagos Fieldo muzejuje, kur norinti gali jį pamatyti; šitas vienok nupjautas ne nuo storiausio medžio. Gaila vien, kad godus ant pelno medžių prekėjai baigia naikinti Kalifornijos giriose situos milžinus augmenų veislės; jeigu naikinimo ne uždraus, tai jų gal visai ne likti. Medžius tuos dabar bando auginti ir Europoj, jie išlaiko pietinės Vokietijos žiemas; turi jų ir Varšavos sodauninkai, bet auganti soduose neuždengti, vieną šaltą žiemą Varšavoj visi iššalo.

Jeigu terp augmenų yra milžinai, tai suprantama, kad turi but ir mažutėliai, kadangi gamta mėgsta tverti kontrastus, priešingumus, lyg ant parodymo, kad ji moka tverti ne vien milžinus. Iš tikro, terp augmenų ne truksta tokių, kokių be pagelbos padidinančių stiklų musų akys ne mato. Toki neužmatomi liuosomis akims augmenėliai auga jurėse, upeliuose, upėse, ežeruose, tankiausiai balose; yra jų gana ant sausos žemės, ant dirvų, drėgnose rusyse, ant sienų drėgnuose gyvenimuose, net ant kitų augmenų. Vieni iš tų mažutėlių augmenėlių yra naudingi, palengvina žmogaus darbą, pakelia vaisingumą auginamų javų, kiti gi vodingi, gimdo daug visokių ligų. Daugumas iš tokių augmenėlių yra smulkus grybeliai; prie tokių priguli visiems žinomi pelėsiai; pavienio skyrium tokio grybelio, be pegelbos padidinančio stiklo, ne galima matyti, užtėmyjate juos tik tąsyk, kada jie apauga visą kokio nors daikto paviršių. Kaip žinote, pelėsiai yra palši, ne žali, bet terp tokių smulkių augmenėlių yra ir žali, ir tie teip smulkus, kad šimtai jų patelpa viename vandens lašelyj. Sitie augmenėliai gyvuoja, auga ir veisiasi teipjau kaip ir pirma paminėti milžinai. Čia padėtas paveikslėlis parodo visokio pavidalo pėlėsius, teip kaip juos matyt

Pelėsiai.

per padidinantį stiklą. Daugumas skaitytojų, žiurėdami į kokį nors daiktą pelėsiais apaugusį, gal nė nedasiproti, kad taš daiktas yra kaip pieva arba dirva apžėlęs smulkiais augmenėliais. O vienok teip yra—pelėsiai yra toki jau grybai kaip ir dideli jums pažįstami, auganti giriose, tik pelėsiai yra teip maži, kad jų jusų akys ne gali matyti; kaip jie išrodo, kad jie yra smulkučiai grybeliai, galite matyti tik su pagelba labai padidinančių gerų stiklų vadinamų mikroskopais.

III.

Augščiaus paminėti smulkus augmenėliai, neužmatomi liuosomis akims, trumpai gyvuoja, atsiranda ir miršta greitai, bet už tai jie veisiasi neišpasakytai greitai, terp stambesnių augmenų nėra teip vaisingų kaip tie mažutėliai: vieni miršta, ant jų dygsta ir veisiasi nauji: tukstantis miršta, jų vietoj atsiranda tukstančiai naujų ir tai į labai trumpą laiką, apskaitomą minutomis ir valandomis. Už tai milžinai augmenų veislės gyvuoja labai ilgai, ilgiaus negu milžinai terp gyvunų; jie ir veisiasi ne teip greitai, ant užaugimo ir išdavimo veislės reikalauja ilgo, apskaitomo metų eilėmis laiko. Vieni iš milžiniškų medžių gyvena čielus šimtmečius, kitų gi amžis skaitosi tukstančiais metų.

Welingtonijos, eukalyptai, baobabai, dracenos gyvena po kelis tukstančius metų; Australijoj pakirto vieną draceną, kuri, kaip pasirodė iš kamieno eilių, išgyveno žaliudama ant žemės 6000 metų. Terp musų tevynės liepų, aržuolų ne truksta gerai atmenančių laikus, kada lietuviai buvo darstabmeldžiais; terp tų musų tėvynės medžių atrasime teiposgi, jeigu tik nemielaširdinga ranka nesutrumpino amžiaus, išgivenusiu su viršum tukstantį metų ir daugiaus.

Apskritai, amžis visokių augmenų, kaip ir visokių gyvunų, yra labai ivairus. Vieni iš žaliuojančių augmenų gyvena tik vienus metus ir todėl juos vadina *vienmečiais;* prie tokių priguli daugumas žmogaus auginamų javų ir daržovių; kiti gyvena ir auga ilgiaus ir juos vadina *daugmečiais augmenims.*

Kaip gi gyvuoja augmenys? Paimkime nors visiems pažįstamą vienmetį augmenį, paveikslan, žirnį ir pažiurėkime, kaip jis auga ir miršta, arba kaip užbaigia savo amžį.

Pavasaryj sėkla, nupuolusi ant dirvos, leidžia diegą ir stiebą su lapais. Per vasarą augmenėlis auga, didinasi, išauga labiaus, leidžia vieną po kitam žiedus. Žiedai suvysta, sudžiusta, suvytę kvietkų lapeliai nupuola, bet jų vietoj atsiranda vaisius su grudais. Jeigu žirnių žmogus ne nupjautų ir ne suvežtų namon, tai ir teip jie išbyrėtų ant dirvos, kur augo. Žinoma, ant to reikia, kad sėklos butų nunokusios, kadangi tik tąsyk ankštys atsidaro ir paliuosuoja jose ėsančias sėklas. Tas atsitinka pabaigoj arba viduryj vasaros. Ant žiemos, išdavęs sėklą, augmenis numiršta, bet jo sėklos, nupuolusios į žemę, užlaiko gyvybę per žiemą, užstojus gi pavasariui, leidžia diegą ir stiebą su lapeliais.

Balius ant Welingtonijos kelmo.

(Tąsa.)

Geriausia Chicagoj Drapanu Krautuve.

SKRYBELE DYKAI! Puik Fedora arba Stiff Skrybele duosis dovanai prie kiekvieno Siuto ar Overkoto nuo $7.50 augsztyn.

ŽANOS su kiekviena pirkta drapana arba dresems materija. Dvigubai tavora gvarantuojame: Jei tavoras nepatiks, sugrąžinsime pinigus. Visas pas mus pirktas drapanas sutaisome.

DYKAI! su kiekviena vaiku Drapana duosime invaires caces ir zabovas

Drapanu Dep'tas ATIDARYTAS nedeliomis iki pietu.

1000 Nauju vyriszku kriaucziu darbo SIUTU.

1000 wyriszku Siutu padarytu isz geriausios grynai wilnones materijos, puikiausiu spalwu, teip pawidaluose kletkucziu, kaip ir ruoželiu, arba wisai lygiu spalwu, puikiai pasiuti, su geriausiu italiszko sržo pamuszalu, 50 inwairiausiu gatunku ant pasirinkimo, lygiai wienėiliu kaip ir dwieiliu, arba su apskritais skwernais. Paprasta tu Sutu preke yra nuo 10.00 iki 12,50 (iszsirink koki nori ir dailia Fedora ar Stiff skrybele Dykai) sziame iszpard. po **7.50**

ir puiki Fedora ar Stiff Skrybele priedo.

1000 Vyriszku nauju rudeniniu ir žieminiu Overkotu.

Szitos drapanos yra geriausio ir puikiausio darbo. Pasiutos labai styliszkai. Szie Owerkotai yra pargabenti isz geriausiu ir garsiausiu Amerikos pardawinyczių. Padailinimai ir pamuszalai yra geriausio audimo, labai standaus; Overkotai padaryti isz geriausiu materiju teip beavers, oxfords, szewioto ir coverts, inwairiausiu spalwu, be abejones yra tai geriausi 12.00 Overkotai Chicagoj, pasirink sau koki nori ir dar dailia Fedora ar Stiff Skrybele Dykai už..... **7.50**

Priedo Fedora ar Stiff Skrybele.

Moteru Kepai. Nauji moteru pluszniai ir velour Kepai, padaryti pagal szio meto laiko naujausia mada, su augsztu Storm kalnieriu, padailinti wisur su szilkiniais szniureliais ir karbatkais, nekurie su atlasiniais atlagais, palimuoti aplinkui su thibet puszu, 22 coliu ilgio ir 106 coliu ploczio, paprasta preke 8.00, dabar tik..... **4.95**

Nauji Moteru Kepai, isz geriausio importuoto kersey, su geriausiu szilkiniu pamuszalu, padaryti pagal naujausia mada, su augsztu flaring kalnieriu, padailinti su szilkiniais szniureliais, nekurie su kersey juostelems wel nekurie su Martin atsiuwoms, naujausiu spalwu arba juodi, paprasta preke 12.00, tik **7.95**

Merginoms Jakes, isz grynos wilnones Kersey ir beaver materijos, su augsztu rolling kalnieriu, dideliais atlagais, naujos mados nugara ir rankowes, su giliu ir placziu gorsu, spalwu raudonos, melinos ir juodos, mieros merginoms nuo 14 iki 18 metu, paprasta preke $7.50, sziame iszpardawime tik

$4.98

Spalwuotas ir juodas Szilkas.

Japoniszkas Wash Szilkas— 25 stukiai japoniszko wash szilko inwairiausiu rudens spalwu paprasta preke 58cent. jardas, už..... **35c**

Dailus Taffeta Szilkas— 35 stukiu dailaus taffeto szilko— kletkuoto ir kwietkuoto, su atlasiniais ruoželiais ar raino, puikiausias rankius ant pasirinkimo, fabrikine preke yra 1.00 už jarda, po **59c**

Juodas Taffeta Szilkas— 10 stukiu grynai juodo taffeta szilko geriausio gatunko, skaisciai juodas, turi 36 colius ploczio, wisur parsiduoda po $1.25 jardas, aukaujami po

75c

KLEIN BROS.
795-805 So HALSTED ST.
COR. CANALPORT AVE.

Naujos kuygelės.

Mindaugis, Lietuwos Karalius, Istorijos paweikslas 5-se aktuose. Lenkiszkai paraszė Julius Slowacki. Lietuwiszkai wertė Vincas Kapsas (Dr. V. Kudirka). Iszleista kasztais ir spauda "Lietuwos", Puiki tragedija teatrui isz laiko Mindaugio Lietuwoje Karalewimo. Raszyta eilėmis. 86 puslapiai. Prekė 25c. Gaunama "Lietuvos" reakcijoj.

Olga Liubatowycziutė,, vaizdelis isz gywenimo nihilistu. Yra tai grażus ir užimatis apsakymas isz gywenimo nihilistu Rosijoje, kaip mergina Olga Liubatowycziutė, prigulėdama į nihilistu draugystę, daug sykių apgawo ruskus cziunownykus ir gudriai gaudoma isztruko isz jų ranku. Prekė knygutės tik 10c. Gaunama "Lietuvos" redakcijoje.

Mieli Broliai!

Tapes elektrikinio drato sužeistas ir negaledamas sunkesnio darbo dirbti, užsidejau todel prekysta: wisokiu knygu, abrozu, stowylu, szkapleriu, rožancziu, popieros gromatoms raszymui, plunksnu užlaikancziu sawyje atramenta, drukuojamu maszynu nuo $1.00 iki $200.00, rewolweriu, karabinu, szpilku į kaklaraiszczius metancziu isz sawes ugni ir tt. Prisiusk už 2c. marke o gausi katalogus kitus apraszymus dykai.

M. A. Ignotas.
902 S. Front St., Philadelphia. Pa.

Lietuwiszka Grocerne.

Atidariau nauja Sztora, kuriame užlaikau wisokius walgomus daiktus, apatinius drabužius, cigarus, papierosus, tabaka, gromatoms popieras, pawinczawones ir wisokius kitus daiktus szeimynoms reikalingus. Wisi taworai szwieži, o prekes pigesnes kaip kitur. Užkwieczių wisus atsilankyti, o busite užganedinti.

J. K. Chmelauskas,
878-880 W.33rd st., CHICAGO.

Popieros Dykai!

Kas prisius sawo aiszkų adresa ir 10c. markėmis, aplaikys tuziną puikių gromatoms popierų. Popieros su puikiomis kwietkomis, grażiais apskaitymas ir pa weikslais musų didwyrių bei kunigaikszczių. Adresuokite teip:

W. KUDARAUSKAS,
Box 234, Lawrence, Mas

Dr. O. C. Heine,
DENTYSTAS.

Kerte 31st irHalsted uliczių, wirszui Aptiekos. Chicago.

HILLE'S FOTOGRAFAS,
3452 S. Halsted St.
Suima puikius Fotografijas; už tuziną tiktai
$2.00
Ant wesiliu ir kitokiu reikalu suima Fotografijas žuopuikiausiai.

...HEI! WYRAI! HEI!...
.....Didelis Lietuwiszkas Kataliogas Dykai!

Lietuwiszkas Kataliogas auksiniu sidabriniu ir nikeliniu Laikrodeliu, Lenciugeliu, Kompasu, Spilku, Britwu, Pustu, Instrumentu ir daug kitu daigtu bus prisiustas kožnam dykai, kas prisius sawo adresa:—

Adresuokite teip:

Kelpsch & Co.
Succ. to Kelpsch, Noreiko & Co.
220 Orchard St., Chicago, Ill.

Grand Fall Opening!

Didelis Rudeninis Iszpardawimas wisokiu taworu isz drabužiu.

Rudeniniai ir žieminiai Sutai, padaryti isz geros ir storos, czystu wilnu juodos materijos su stipriu Serge pamuszalu, wertes 7.00, o ant szito iszpardawimo už **4.98**

Laikrodis dowanu su kožnu Siutu arba Overkocziu, gwarantuotas ant metų.

Wyriszkos Skrybeles: juodos ir rudos, minksztos, wertos po 1.50, o ant szito iszpardawimo po **98c.** Teipogi wyriszkos kietos Skrybeles, juodos ir rudos wertos 2.00, už **1.00**

Wyriszki Kamaszai, padaryti isz Satin, Calf, ant szniureliu arba su gumais, wisokin formu ir mados, niekad nebuwo pigiau parduodami, kaip po 1.50 ar daugiau, po... **1.19**

Teipogi musu moteriszki Kamaszai ir Czewerykai, wadinasi "Our Teddy" padaryti isz geros oszkines ir Cangaroo skuros, werti wisados po 2.00, o ant szio iszpardawimo galite gauti po..... **1.48**

Wyriszki apatiniai Marszkiniai, wadinas "Merino Shirts" su melynoms juostelems ir teipogi apatines kelnes werti 29c, už... **21c**

Moteriszki apatiniai Marszkiniai, wadinas "Ecru Cotton Ribbed Vests" su ilgoms rankowems, wisados werti 15c, o dabar už **10c**

Moteriszkos grynai wilnones Kersey Jakes pasiutos isz juodu ir melinu materiju, grynai wilnoniu, su stipriais ir graziais pamuszalais, su augsztais kalnieriais ir su palerinkoms: už mėnesio parsiduos dwigubai brangiau, o dabar už... **2.95**

Dresems Pamuszalai:

100 stukiu geriausio Cambric pamuszalo, wisokiu parwu ir spalwu, parduosime jarda po... **3½c**

25 stukiai teip wadinamo "Black & Drab Linen Finish Canwas", jardas tiktai po..... **6½c**

20 stukiu 36 coliu plataus teip wadinamo "Silesias" juodo arba kitokio dažo, werta 12½c, už.... **7½c**

Teipogi 20 stukiu puikaus juodo Silesia audinio, wertes ir wisados parduodama po 20c, o dabar tiktai už jarda po..... **12½c**

Musu Sztore galite susiszneketi wisokiose kalbose, o Lietuwiszkai tai kalba net trys wyrai:

Juozapas Elijoszius,
Samuel Miller,
A. H. Kaplan.
Wisi kalba lietuwiszkai.

Lederer and Oppenheimer,
4700 Ashland Ave., Cor. 47th Street, CHICAGO.

Linksma bus tavo namuose,

Jei nusipirksi viena musu Home Music Box'a.

Yra tai puikiausi ir priegtam pigiausi instrumentai, kokius tik sziadien galima pirkti. Jie duoda daugiau linksmumo negu 100 wertes wargonai, kadangi to wisado gali graiutl. Jokios muzikos pažinties čia nereikalauja ir kožnas waikas gali ant jo graiutl. Kožnas cirkejas ztebis ir džiaugiasi ap jo, nesa tas instrumentas grajija suwirsu 500 melodiju, arodytu ant listo, kuri pridedame prie kiekwieno instrumento.

Home Music Box'a galima naudoti namie iswinimui walku laikuoti wiesznamuose ir inwaliodose wiesuose wietose. Jis gali pats apsimoketi per wiena nakti graijant, duokime sau, ant kokio ba lukoar szokiu. Jis grajtia gana taisiai ir turi meilu baisa. Himnus, marszus, walcus, polkas, polkas-mazurkas, kadrilius, dzindžikus, kaipogi ir wisas populiariszkiausias dainas grajina teip, log gal tik kelui gabiu muzikantu galima butu jam pristiygnti. Waikai gauna isz to didele linksmybe, kaip ir kožnas, Paris tik girdi jin grajijant.

Wolelia, parodytas čria ant paweikslelio, yra prismaigytas pliesinemis adatelemis, kurios sukanties woleliui iszduoda tonus. Jis atkartoja dainas arba szokius be sustojimo.

Szia lestabus instrumentas **kasztuoja tik $6.00**. Apdavymas jo yra puikus. Jei tamista nori, **prisiunsk $2.00** musu ant paitikrijimo, o likusius pinigus galesi prisiunsti po aplaikymui instrumento. **Agentai daro gerus pinigus.** Prisiunsk 2c. marke, o gausi wisus cirkuliorius, arba prisiunsk $2.00, o aplaikysi Home Music Box'a pirm negu tamistos kalmynai toki nusiprirks. Jie wisi nores toki turėti, kaip tik jin pas tamista pamatys.

Standard Mfg. Co., 45 Vesey St., New York. Dept. 62.

LIETUWIU DAKTARAS

MARJA DOWIATT,

Kauno gub. Szauliu pawieto.

723 W. 18th Street. Nuo 8tos iki 12tos ryto.

Telefonas: Canal 78. Telefonuot galima isz kiekwienos aptiekos.

A. Sukurskis & Co.

Lietuviszkas
CIGARU ir TABAKO FABRIKAS.

Dirba Cigarus isz tikro Havanos tabako ir užlaika inportuotą tabaką tinkamiause ant papierosų isz Rosijos, Turkijos ir kitų szalių. Biznieriams dasiunczia tabako ir Cigarus į wisus Amerikos krasztus už pigiause prekę.

Fabrikas: 1125 N. Maplewood ave.
Ofisas ir Krautuve: 3259 So. Halsted
CHICAGO.

JAMES J. HIGGINS,
Successor to M. Durning.

Redytojas Pagrabu ir Balsamuotojas Kunu.

Isteigtos 1868 metuose.
167 First St., Elizabeth, N. J.
Telefonas: Local. 95 / Long Distance 59 B.

DR. KALLMERTEN.

GARSINGAS SPECIJALISTAS

Chroniszku, Nerviszku ir privatiszku ligu vyru, moteriu ir vaiku. Ligonius gydo per laiszkus.

$1,000

Nagrados duos kiekvienam gydytojui, kuris iszgydys tiek ligoniu su tiek laiko, kaip Dr. Kallmerten. Gyduoles yra sutaisytos isz žoliu ir szaknu del kiekvieno ligonio skyrium. Dr. Kallmerten iszgyde tukstanczius ligotu žmoniu, kuriuos kiti gydytojai laike už neiszgydomus. Jeigu kenti ant kokios ligos, raszyk tuojaus prie DR. KALLMERTEN. O RODA GAUSI DYKAI. Apraszyk gerai savo liga, lyti (vyras ar moteriszke) amžy, kiek sveri, indek truputį plauku ir už du centu pacztine marke, o gausi atsakyma ar galima iszgydyti ar ne. Adresas:

DR. F. J. KALLMERTEN.
TOLEDO, OHIO.

Zemlapis Lietuvos ir Latvijos.

Lietuviszkoje kalboje, atspaustas lotiniszkoms litarams Peterburge, gaunamas pas: Inžinieriu A; Maciejevskį.
Nevskij prospekt, n. 111 b. 73.

Susitaisykit sawo peczius ant žiemos.

Asz duosiu Pecziu taisytoja kiekwienam kurs pas mane atsiszauks ir užcedisiu Jums pinigus.

Fred. C. Ewert,
3108 S. Halsted st. Chicago.

Wisi — wyrai — pas —

Baltrukoni!!

Rasite szaltą alų, seniauses arielkas, wyną net isz Europos, o cigarus net isz Turkijos.
Atsilankykite po nr.
11 N. River Side St.,
Waterbury, Conn.

Kur atswedinti karščiuose.

Ant Potopsco upės kraszto,
Tenai rasi ir be raszto,
Grażę wietą, orą sweika.
Žalem gojui gerą laiką.
Ten lietuwiszkas saliunas
Parengta puikiai kaip bijunas:
Plinas gėrymų puikiausiu
Ir su užkandžiu geriausiu.
Czia wel ant upės laiweliai,
Plaukioj mergos ir berneliai,
Tai žuwauja, tai wėžiauja,
Bowintiesi nesilauja.

Antanas Narijauskas,
West Port, Merriland.

F.P.Bradchulis

Adwokatas ir Notary Public.

Wienintelis lietuwys adwokatas, baigęs mokslą jurisprudencijos czion Amerikoj, Lake Forest universitete. Weda prowas kriminaliszkas ir civiliszkas. Atjieszko užsenėjusias prowas, iszdirba wisokius dokumentus ir duoda rodą wisokiuose reikaluose. Lietuwiai isz kitų miestų gal rodą pasiekti per gromatas. Turintiejie reikalą tesiszaukia tuojaus.

3259 S. Halsted st., Chicago, Ill.
Telephone Yards 772.

—Tikrai Lietuwiszkas—

SaliunaS.

Geras alus, seniausios arielkos, kwepianti cigarai ir czysta wieta del užeiwiu. Apart to didele ir czysta sale ant mitingu, baliu, weseliu ir kitokiu zabowu.

Jonas Petroszius,
168 W. 18th st. Kerte Union. Chicago.

$3.98 HUNTING CASE GENTS OR LADIES **IK MANE** už $3.95

Grazus 14K dwigubai auksu pawiktas ir dengtas ar atdarais lukstals, su auskuo nustatom s užsukamas, grażiai kwietkuotas, tikra amerikoniszkais widurais, gwarantuotas ant 20 metu. Iszrodo kaip $40.00 auksinis laikrodelis. Atsiusime C.O.D. ir jei pasidabos, užmokek ant expreso agentui $3.95 ir laikrodelis tawo, jei ne, sugrąžyk atgal ant mus kaszto. Raszyk koki nori wyrisa ar moteriszka. Pri- kiekwieno laikrodelio duodame DYKAI aukso lieta lenciugeli jeigu su orderiu prisiusi $3.95, ir apmokame kasztus prisiuntimo. Apisteliuok szendien, nesa ju prekes sina augsztyn. Raszyk o prisiusime 200 pustu Kataloga parodanti tukstanczius wisokiu puiku daigtu. ROYAL BARGAIN HOUSE, 53 Dearborn St Chicago, Ill.

Ar Tawo peczius reikalauja pataisymo?

Jeigu teip, tai pirk wisus reikalingus prie pecziaus daiktus pas

Outlet Furniture & Stove Co.,
3249 S. Morgan St.

o jie sutaisys tawo pecziu dykai. Teipgi turime didelę daugybę wisokių pecziu už pigiausią prekę, pigiau kaip fabrike.

Žingeidus swietui dalykas.

Tikrai wienatinė gydykla ant užželdinimo plauku ant praplikusiu galvu, teipgi į trumpa laika sulaiko plauku slinkimą, už ką gwarantuoju. Prof. Brundza suteikia puikius, szvelnius ir tankius plaukus, ką liudyja daugumas prisiųstų padėkawonių per laiszkus ir laikraszczius. Pagelba yra wisiems, tik atsiszaukite.

OFFISAI: 145 Grand st., 996 Broadway, Brooklyn, NY

Norėdami pasiklaust rodos per laiszkus, adresuokite: The J.M. BRUNDZA CO., 2361, New York. U.S.A.

Lietuwiszka Aptieka.

257 Hanover St., Boston, Mass

Pilna wisokiu aptiekoriszku taworu czionykszeziu ir užrubežiniu.

Aptiekoje wisada galima rast DAKTARA, kurs duoda ligoniams rodas dykai.

Aptiekoje galima susikalbėt: lenkiszkai, ruskai, lietuwiszkai ir daugelyj kitokiu kalbu.

257 TEMYK GELTONA PARWA MUS APTIEKOS 257

Kaip kiekwiena maszina, teippat ir žmogaus organizmas su laiku genda.—Kad maszina ir toliaus pasekmingai weiktų, reikia ją prižiurėti ir pataisyti ten, kur sugenda. Lygiai teippat dėdasi ir su žmogaus kunu. Kad sugrąžinti jam iszsemtas sunkiu darbu spėkos, reikia ką nors imti.—Mokslas aiszkiai parode, kad ant to yra waistai, idant sugrąžinti žmogui per diena isznaudotas spėkas. Praktikuojant ilgus metus pasisekė man suwienyti įwairius waistus su wynu, kurs sudrutina wisą organizmą, pasekmingiausiai gydo pilwo ir žarnų uždegima, odos ligas, gumbo, nežlebeziojima, dispepsija, neuralgija, nerwiszkuma, etc., ir tam wynui suteikiau warda: **Kartus Wynas Dro Božynczio.**

Kartus Wynas Dro Božynczo turėtų wisados rastis kiekwienuose namuose, kaipo sargas sweikatos ir gywasties. Pirkdami temykit ir reikalaukit tiktai **Kartaus Wyno Dro Božynczo.**

Gali gaut wisose aptiekose arba pas
Dra Božyncz, 519 Milwaukee ave. Chicago.

TIKTAI DEL WYRU.

Už dyka sampelinis pakelis bus atsiustas pacztu kožnam wyrui, katras prisius sawo warda ir adresa.

Sugrąžina sweikata ir smaguma umai.

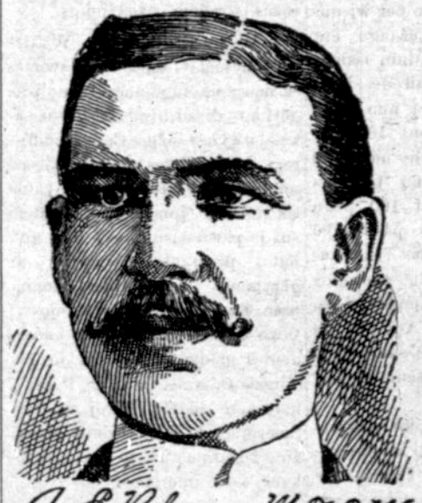

A. E. Robinson M.D.E.M

Pakelis sz. dukluugo gydoliu bus atsiustas kožnam, kas paraszys in State Medical Institute. Jie ten iszgyde wyru, kurie per metus emesi su protiszkais ir kuniszkais kentejimais, teip kad Institute nutare už dyka dalyt bandymo pakelius tiema, kurie paprasziys.

Iszsigydysi namie nuo kiekwienos lytiszkos ligos, pasinanczios nuo jaunystes iszdykumo, sugrąžins patrotyta paliega ir atminti, panaikys skaudėjima strenu, sudrutys silpnus lytiszkus sanarius.

Gydoles yra labai smagios ir pamaczlywos, rodos plaukte plaukia prie nesweiku sanariu sudrutindamos kur reikia. Jos gydo kožna liga ir panaikina nesmaguma ir kiekwienam atsitikime wisiszkai iszgydo. Atsiszauk in State Medical Institute 854 Elektron Building. Ft. Wayne, Ind., o apturesit už dyka sampeli. Institute stengiasi susineszt su didžiausiu skaitlium žmoniu, kurie negali atsitraukt isz namu, kad gydytiesi ir szie sampeliai parodys jiems, kaip lengwa iszsigydyt nuo lytiszku ligu, kada wartojasi atsakančios gyduoles. Institute ne wieno ne atmeta. Kožnas, kurs stalczauks, gaus dailiai apipeczetyta pakely, kad kiti nežinotu kas ten yra. Raszyk dabar, neatidek

Diemanto Elektros Kryžius.

Wadinamas telpgi Volta Kryžium, keleta metu atgal tapo iszrastas Austrijoje, ir pasidekawojant sawo naudai Kryžius tas weik prasiplatino Wokietijoj, Prancuzuj, Skandinavijoj ir kitose Europos szalyse, ir szendieu yra labiausiai pageidaujamas kaipo galingas waistas nuo Reumatizmo ir daugelio kitu kuno negalių.

Elektros Diemanto Kryžius gydo Reumatizma teip muskulu kaip ir sunariu, Neuralgija ir kitus kuno skaudėjimus, Nerwiszkuma, Nerwu nusilpnejima, Silpnuma, Prastota Nerwu Gywuma, Nerwu Nupuolima, Nemiga, Abejotinguma, Dwasios Mupuolima, Hysterija, Paralyžiu, Sustengima, Drebulys, Neuralgija, Apopleksija, Muomara, Szw. Wito Szoki Szirdies Plakima, Galwos skaudejima ir wisus Nerwiszko Systemo sugedimus.

Weikme jo apsireiszkia pati per sawe begyje keletos dienu, bet kartais užtrunka keles dienas.

Kryžiu reikia neszint diena ir nakty, pakabinta ant szilkinio szniuriuko ant kaklo, augsnecziau sirdines indanbos. Melynoji puse turi bat in apacia apwersta. Priesz naudojima ir wiena syki ant dienos po to indek Kryžiu in truputi drungna geriausio uksuso skystima ir laikyk per keleta minucziu. Walkama, žiurint pagal amžiu, uksusa reik su wandeniu atskiesti. Preke to Kryžiaus yra Wienas doleris ir gwarantuojame, kad jis suteiks takia pat nauda kaip kad geriausieje elektriszki diržai, kasztuojanti penkiolika bei dwidesszimts sykiu daugiau. Kožnas szeimynos sanarys, sweikas ar ligotas, niekados neturi but be to Elektriszko Kryžiaus, kurs yra geriausiu gelbetojum prieszai wisokias kuno negales ir skausmus. Prisiusk wiena doleri per express, ar money orderi arba registruotą gromatoj, o mes iamstai sawa kasztais pasiuesim wiena Elektriszka Diemanto Kryžiu, arba 6 už $5.00. Gaunamos tukstancziais rekomendacijos nuo ypatu, kurios su pagelba szio Stebuklingo Kryžiaus iszsigyde. Yra užtektina del parodymo jo magiszkos galybes. Sztai pora toziu rekomendacilu:

Asz naudojausi jusu Diemanto Elektros Kryžium nuo 21 Kowo ir persitikrinau, kad tas kryžius tikrai teip pagelbingas, kaip sakete. Per liga laika asz negalejau waldyti sawo deszines rankos ir daug kentejau; wisada turedawau laikyti ja pariszta. Po naudojimo begyj ir sanawaziu jusu Diemanto Elektros Kryžiaus galejau apsi-iti jau be pariszimo. Dabar gi su ta ranka neszu pilna kibira vandens. Asz ir nešinau kaip atidekawot jums už teip didele suteikta man pagelba.—ANDRES MADSEN, 2655 Quincy Ave., OGDEN, UTAH., April 15, 1892.

The Diamond Electric Cross Co., 306 Milwaukee ave., CHICAGO.

STATE MEDICAL Dispensary

76 E. Madison Str., CHICAGO, ILL.
(arti McVickers Theatre.)

Klausk rodos pas seną Daktarą. Galwa musu mediciniszkos įrednes, su geriausiais attestatais užbaiges medicina, turi ilga praktika, yra kalbininku, autorium ir specijalistu gydyme **slaptu nerwiszku ir chroniszku ligu.** Tukstancziai jaunu žmoniu tapo jo iszgelbeti nuo prieszlaikinio kapo, sugrąžintas jiems wyriszkumas ir tewystes laime.

Prastotas wyriszkumas, silpnumas nerwu, isznaudotas systemas, prastota atmintis, neapkentimas draugystes, prastota energija, prieszlaikinis susikuprinimas, mesztungis bei abelnas nusilpnejimas, wis tai yra pasekmems jaunystes iszdykumo ir neiszmintingumo. Jus gal esate dar tik pirmam ligos stadiume, bet atminkit, kad jus sparcziai artinates į paskutini. Taigi tegul klaidinga geda ar didyste nesulaiko jus nuo praszalinimo kancziu. Daugelis jaunu wyru, nesirupindami apie sawo padejima daejo to, kad jau buwo perwelu gydytis, ir tad giltine juos palipstejo!

Limpanczios ligos, kaip tai sifilis wisuose sawo stadiumuose: pirgerkles, noses ir kaulu, slinkimas plauku, kaipogi ir seklos tekejimas, iszberimas ir mesztungis, pasekmes newalystes ar iszdykawimo bus weikiai iszgydytos. Mes gydome wirszminėtas ligas teip, kad netiktai jas weikiai praszaliname, bet ir wisiszka sweikata ligoniui sugrąžiname.

Atmink, kad mes pilnai gwarantuojame iszgydyti kiekwiena liga, kokia tik apsiimam gydyti. Jeigu jus gywenate toliau, ne Chicagoj, tai raszykite mums gromata reikalaudami klausymu listo, nes mes gydome teipgi per paczta, jeigu tik mums teisinga ligos apraszyma ligonis prisiunczia. Gyduoles mes supakuojame įatsakanczia deže ir siuncziame jas pacientui, taip kad neatkreipti jokios žingeidystos paszaliniu ypatu.

Musu prekes yra pigesnes už bet kokio oficijalisto wisoj szalyj ir todel kiekwienam ligoniui prieinamos.

Offiso adynos: nuo 10 ryto iki 4 po pietu ir nuo 6 iki 8 wakare. Nedeliioms tik nuo 10 iki 12 ryto

Ateik pats arba raszyk sziadien, nes ryto gali but perwelu.