SAVAITINIS LAIKRAŠTIS
"LIETUVA"
Eina kas Petnyčia, Chicago, Illinois.
Prenumerata Suvienytose Valstijose, Kanadoje ir Meksikoje ..... — $2.00 metams
Visose viešpatystėse ..... — $3.00 „
Prenumerata turi būti apmokėta iš viršaus. Metas prenumeratai skaitosi nuo dienos išrašymo laikraščio, ne nuo Naujų Metų. Apgarsinimų prekių reikia kiausti per laiką.
Visuose reikaluose adresuokite taip:
A. OLSZEWSKI,
924 33-rd Street, Station 60, CHICAGO, ILL.

LIETUVA

THE LITHUANIAN WEEKLY
"LIETUVA"
Published every Friday at Chicago, Ill.
Subscription in the United States, Canada and Mexico ..... — $2.00 a year
Subscription to Foreign countries ..... — $3.00 a year
Advertising rates on application.
Address all communications to
A. OLSZEWSKI,
924 33-rd Street, Station 60, CHICAGO, ILL.

Nr. 13 — CHICAGO, ILL., PETNYCZIA, 29 d. KOVO (March), 1907 m. — Metas XVI

ENTERED AT THE CHICAGO, ILL. POST OFFICE AS SECOND CLASS MATTER.

POLITIŠKOS ŽINIOS.

Revoliucija Maskolijoj.

Duma jau pradėjo darbuotiesi. Stolypin jau apreiškė savo sumanymus, kurie vienok vargiai užganėdys net demokratų partijos atstovus. Svarbiausi Stolypino pažadėjimai yra: panaikinimas karės laiko stovio, autonomija atskirų kraštų; didesnė laisvė nestačiatikiškiems tikėjimams, bet buvant visgi stačiatikystei viešpatystės tikėjimu, prieš kurį kiti tikėjimai turi nusilenkti. Daugiau Stolypino sumanymuose nieko svarbesnio nėra.

Suprantama, kad rando sumanymai negali užganėdinti žmonių. Stolypinui tuojaus ir atsakė Kaukazo gruzinų atstovas, išrodydamas Stolypino valdžios pasielgimą su žmonėms, apkaltindamas randą. Kalba Kaukazo atstovo nepatiko Stolypinui ir jis, ant jos atsakydamas, terp kitko pasakė: randas daleidžia, girdi, kritikuoti, peržiurėti jo sumanymus dumai paduotus, bet jeigu, girdi, duma laikys jam prikištą šautuvą prie krutinės, tai busią blogai! Mat Stolypin drysta jau gazdinti dumą, žmonių išrinktus atstovus, nors žmonės, rinkdami priešingus jam atstovus, aiškiai parodė, jog jam neužsitiki. Kitur tokiam atsitikime, ministerjai neturinti žmonių užsitikėjimo, tuojaus pasitrauktų nuo vietų, jas užleistų tokiems, kokiems labiau užsitiki žmonės. Stolypin gi daro atbulai: jis drysta gazdinti žmonių atstovus, jeigu jie nebus jam prielankus. Teip besielgiant randui, kuriam dar vis iš makaulės negali išeiti svajonė, kad žmonės privalo vien užtvirtinti jo tarnų sumanymus, bet jų negali nė koktoliuoti, nė kaltinti už blogus darbus, ir jam gali but blogai..

25 d. kovo demokratai padavė įnešimą panaikinti karės lauko teismus. Debatuose dalyvavo atstovai visų partijų ir, žinoma, kiekvienas kitaip perstatinėjo demokratų reikalavimą. Konservatyvų atstovas Šulgin, gindamas karės lauko teismus, kalbino demokratus reikalauti teipgi panaikinimo ir revoliucijonierių įvestų teismų. Besarabijos atstovas, dvarininkas Pureškevič, gynė teipgi Stolypino įvestus karės lauko teismus. Demokratas Teslinko kaltino randą, kuris įvedė karės lauko teismus prieš revoliucijonierius ir laisvės reikalaujančius, bet ne prieš reakcijonieriškus žmogžudžius. Kazokų atstovas protestavo prieš vartojimą kariumenės atlikimui budelių pareigų.

Uždarant dumą vakare, buvo dar 50 kalbėtojų suraše. Taigi reikia manyti, jog perkratinėjimas panaikinimo karės lauko teismų trauksis dar porą dienų, paskui bus balsavimai, kurie nežinia, kaip išpuls.

Klausyme peržiurėjimo rando darbų šelpime baduolių, konservatyvai, lenkai ir demokratai balsavo prieš atstovus kairiųjų partijų. Balsuojant, vienok, už panaikinimą karės lauko teismų, nedėjo ketė, kad demokratai balsuotų su randu šalininkais, kadangi pats reikalavimas juk demokratų paduotas, jie todėl negali prieš savo reikalavimą balsuoti. Demokratų ir kairiųjų partijų atstovų balsai turi persverti balsus konservatyvų, kurie šitame klausyme liktų vieni. Nėra, todėl, abejonės, kad reikalavimas panaikinimo karės lauko teismų pereis dumoj. Iki šiol apie tą reikalavimą Stolypin neatsiliepė. Žinoma, dumos priimtas užmanymas turės pereiti dar per viešpatystės rodą, kuri visa yra po Stolypino įtekme, ji didesnėj dalyj susideda iš caro paskirtų urėdninkų, o ne rinktų. Ji pritars, be abejonės, viskam, ko reikalaus ministerių pirmininkas Stolypin.

Lenkai, matyt, nuo rando tikisi gauti daugiau, todėl dumoj jie ir remia randą su skriauda kitų Maskolijos gyventojų, randui pardavinėja savo balsus. Iš tikro dabartiniai lenkai perkeitė savo kailį, jų nė pažinti negalima. Pabaigoj pirmos pusės pereito 19 amžiaus, lenkus galima buvo rasti visur eilėse kovojančių už laisvę, dabar gi jie, jeigu nuo reakcijonieriško rando Lenkijai tikisi daugiau laisvių apturėti, balsuoja už randą. 1848 m. garsus vokiškas socijalistiškas raštininkas Marx išsitarė, jog nesigailėtų, jeigu, dėl jų tamsumo ir atžagareiviškumo, slaviskos tautos butų išskerstos, išėmus vien lenkų. Marx mat nepermatė, kad per 60 metų lenkai teip persikeis. Verguvė ir prispaudimas sudemoralizavo lenkus, nužengė jie vėžio žingsniu atgal, o svietui stengiasi įkalbėti, kad jie yra visgi laisvės apginėjais. Šiądien jie laisvės perkupčiai, bet nelaisvės apginėjai, jie laisvės nori tik sau, bet ne kitiems. Už tai seniau lenkų pusėj buvo simpatijos apšviestesnių tautų, dabar gi jie užsitraukia vis didesnę panieką.

Pats šaukia, kad juos skriaudžia Vokietijoj, kad lenkų vaikus verčia tikėjimo mokytis svetimoj kalboj, bet ten, kur valdžia lenkų rankose, kaip antai Galicijoj, lenkai su rusinais elgiasi teip, kaip Prusuose valdžios elgiasi su lenkais. Stengiasi jie tą patį daryti ir Lietuvoj, o paskui rugoja, kad lietuviai ir rusinai jiems netiki. Kas kokią sėklą sėja, tokius ir vaisius turi rinkti. Už piktą nieks geru neužmoka. Negali lenkai suprasti, kodėl Suvalkų gub. lietuviai reikalauja, kad ta gubernija butų priskirta prie Kauno ir Vilniaus gubernijų. Tuom tarpu, tą nesunku suprasti: lietuviai nenori Lenkijoj likti todėl, kad neužsitiki lenkų teisingumui: autonomiškoj Lenkijoj jie ir su lietuviais galėtų elgtiesi teip, kaip elgiasi su lenkais vokiečiai Prusuose. Neužsitikėjimą lenkams platina labai rusiai lenkiški laikraščiai, siundanti ant visų nelenkų.

Vidurinė Amerika.

Garsi karė terp Honduraso ir Nicaraguos artinasi prie galo. Nors Hondurasui padėjo respublika San Salvador, bet Nicaraguos prezidentas Zelaya sumušė galutinai, mušyje po Chaluteca, sujungtas Honduraso ir San Salvadoro armijas. Mušyje krito iš abiejų pusių daug kareivių. Honduraso prezidentas, vadovas sujungtų kariumenių, jenerolas Bonilla, nuo mušio lauko mažoje valtyje pabėgo. Nicaragua išsiuntė laivus jį gaudyti, bet matyt nepagavo, kadangi sekretorius amerikoniškos misijos Hondurase, Brown, pranešė į Washingtoną, jog Bonilla organizuoja vėl Honduraso kariumenę ir rengia dar smarkų pasipriešinimą Nicaraguai, klausymas tik ar ilgai jis galės priešintiesi. Net namieje skaitlius jo priešininkų didinasi. Neužganėdinti iš jo valdžios pristoja prie pergalėtojų. Besipriešinimas jau bus tik nereikalingu kraujo praliejimu, pergalės jau negali nukreipti į Honduraso pusę.

Nicaraguos kariumenė, pergalėjusi priešus po Chaluteca, nutraukė Honduraso sostapilės, miesto Tegucigalpa link ir jį užėmė 25 d. kovo. Dabar jau visos svarbesnėsės Honduraso tvirtynės pateko į Nicaraguos kariumenės rankas, todėl prezidentas Bonilla neturi nė kur atsiremti, nėra tinkamos vietos nė suorganizavimui kariumenės.

Suvienytos Valstijos teipgi nori į karę įsikišti ir ją sustabdyti, tik randas bijosi, kad įsikišimas nesuerzintų perdaug visų vidurinės ir pietinės Amerikos išpaniškų respublikų, kurios ir teip jau su neužsitikėjimu žiuri į pasielgimą didžiausios Amerikos respublikos, kuri, ištikro, plėsdama nuo silpnų žemės plotus, ant užsitikėjimo ir neužsipelnė. Bet dabar bent Suvienytos Valstijos pryšakin stumia teipgi išpaniškos kilmės žmonių apgyventą Mexiką sutaikyti vidurinės Amerikos respublikas. Gal pasiseks galą karei padaryti.

Prancuzija.

Vokiški agentai Morokko viešpatystėj buvo beveik išstumę prancuzų įtekmę. Prancuzai iš syk, ar nematė intrigų, ar gal nenorėjo erzintiesi su Vokietija. Vokiečiai sėjo terp maurų nekentimą prancuzų, bet tas išdavė visai priešingus, negu vokiečiai geidė, vaisius. Sukurstyti vokiškų agentų maurai užpuolė ant darančių matavimus prancuzų ir užmušė matavimo komisijos perdėtinį, daktarą Mauchamps.

Prancuzijos užrubežinių dalykų ministeris, už tai, ministerių susirinkime, užmanė nubausti Morokko, jeigu ji atsisakys už tai duoti užganėdinimą. Ministeriai nutarė siųsti kariumenę per rubežių ir užimti prigulintį Morokko sultanui Oudja apskritį. Algiero kariškos valdžios gavo jau žinią apie ministerių nusprendimą; ant rubežiaus renkasi kariumenė; vadovu jos bus jenerolas Liautey. Dabar, nors Vokietija ir protestuotų, protestas negali prancuzų sulaikyti, nes tąsyk Prancuzijos įtekmė visoj Afrikoj nupultų.

Rumunija.

Rumunijoj sukilo kaimiečiai ir užpuldinėja ant žydų ir dvarų. Kaimiečiai užėmė daug miestų, išplėšė žydų kromus, kaip kokius miestus išdegino. Žydai bėga iš Rumunijos pulkais į Vengriją. Laikraščiai tiesiok apkaltina maskolišką reakcijonierių lygą už tuos maištus ir, sako, kad ji Rumunijoj juos sukėlė ir palaiko. Randas į Moldaviją, kur užgimė tie maištai, sutraukė 32000 kareivių, bet to kareivių skaitliaus nepakanka. Sušaukė po ginklu ir rezervos kareivius, bet tie kareiviai daugelyj vietų ėjo išvien su sukilusiais kaimiečiais: jie išvien, kaip Maskolijoj kazokai, dalyvavo nekenčiamų čia žydų skerdynėse, vietoj ginti užpultus žydus. Maištai tie dar traukiasi, iki šiol jų nepasisekė suvaldyti.

IŠ LIETUVOS.

Iš Vilkaviškio, Suv. gub..

Vasario 2 d., ant Vilkaviskio stoties areštuotas „Skardo" korespondentas. Važiavo jis į Senapilę surinkti žinių apie rinkimus į dumą Suvalkų gubernijoj. Pas jį buvo rastas pasportas Šukštos vardu. 5 vasario išsiaiškino, kad suimtojo pasportas — netikras, ir suimtasai pasisakė esąs K. Jurgelionis, kurio seniai jau ieško Peterburgo policija. Dabar Jurgelionį iš Vilkaviškio kalėjimo varys etapu į Peterburgą. Etapas eis per Kauną, Vilnių ir, rodos, Dvinską; tęsis kokias 2—3 sanvaites.

‚Sk.'

Iš Kalvarijos kalėjimo, Suv. gub..

Prasidėjus gavėniai, mums nebenorėjo duoti tokio valgio kaip vis duodavo, bet — su pasniku. Kaliniai nutarė tokio valgio nepriimti. Vasario 13 d., t. y., pirmą gavėnios dieną, išryto, atnešus viralą uždarytą (užlietą) su aliejum, męs atsišakėme jį priimti ir tuojau nutarėm badauti; prie badavimo prisidėjo politiški ir kriminališki, išviso 94 (mažesnė pusė, — išviso kalinių yra 194). Administratyviškiejie ir atsarginiai atsisakė. Badavom dieną — nieko gero. Antrą dieną atvažiavo pasiųstas iš Suvalkų buvusis Kalvarijos pavieto viršininkas, Gorielov. Jis pasišaukė pas save iš badaujančiųjų kamerų po du kaliniu, susirinko į kontorą apie 20 žmonių. Klausia mųs, ko norim. Pasakėm, kad reikalaujame:

1) Kad valgį duotų gavėnioj tokį pat, kaip visada duodavo.

2) Blekinius bliudus — medinių vietoj.

3) Kad butų duodamas žiburys.

Gorielov prižadėjo viską išpildyti, tik pasakė, kad mėsos gavėnioj neduosią. Žadėjo prašyti general-gubernatoriaus, kad duotų nors nedėliomis. Su tuom męs turėjom pabaigti badavimą, nes mažai butų atsiradę kalinių, kurie butų sutikę toliau badauti, jei bent politiškiejie.

Be to, Gorielov pasakė, kad neužilgio atvažiuosiąs general-gubernatorius ir paleisiąs administratyviškuosius.

Dar reikia pridėti apie musų kunigo pasielgimą. Atėjęs paskutinį nedėldienį prieš gavėnią, pasakė per pamokslą, kad męs pasnikautume ir priimtume valgį, kokį mums duos — nesipriešintume; pernai, ėsą, buvę bedieviai, tai jie nenorėję pasnikauti, o šįmet ėsą tikri katalikai, tai turį pasnikauti.

‚Sk.'

Iš Subačiaus, Ukm. pav..

Subačiaus miestelyj, sausio 21 d., šnipų nurodymais buvo suimtas Pranas Gerulis. Nespėjus jam miestelin ateiti, tuojaus užpuolė jį Raguvos vyresnysis sargybinis ir miestelio šnipas Domininkas Kapaliunas arba Binkratas; puolė prie vaikino, iškratė, bet nieko nerado. Paskui nuvedė jį pas uriadniką ir ten baisiai primušė. Mušdami, klausė vaikino, kur padėjęs prokliamacijas? Jisai teisinosi, jokių prokliacijų nematęs ir nežinąs. Paskui pradėjo jį dar labiau mušti. — „Pasakyk, kas užmušė Anykščių Orlovą! Kur knygos, kuriose surašyti, koki policistai reikia užmušti?" Liepė dar prisipažinti, kad išlipinęs ant stoties ir prie valsčiaus atsišaukimus apie dumą, bet nieko iš vaikino negalėjo išgauti. Paskui jį nuvežė Ukmergės kalėjiman. Išsėdėjus jam ten pusantros sanvaitės, paleido. Mušdami, atsižymėjo daugiausia Raguvos vyresnysis sargybinis Valčiunas, miestelio šnipas Binkratas ir Danielius Grigaitis; mat jie nori užsipelnyti nelemtosios atminties Orlovo medalių. Ne mažiau atsižymėjo ir Jozepata Ivanauckaitė: mušant vaikiną, ji sakė: „tau teip ir reikia!...." Sausio 24 d., naktį apsilankė ir Prano tėviškėj neprašytiejie svečiai: Subačiaus uriadninkas, su dviem „agentais" — Ignasium Ivaškevičiu ir Domininku Binkratu. Jieškojo ginklų ir atsišaukimų, bet mažai ką tepelnė, nors ir išlandžiojo visus pališpečius.

‚Sk.'

Iš Dusetų, Zarasų pav..

Šį rudenį atėjo keliatas atitarnavusių kareivių; iš jų dviejų važinėta su skraidytojų buriais. Matomai, jiems tas darbas labai patikęs. Abu džiaugiasi. Vienas, Malakauskas iš Dusetų, sako: „Kad kas duotų jam tiek rublių, kiek jis darbininkų yra užmušęs per sumišimus, tai pakaktų jam visam laikui tų pinigų gerti." Antrasis, Stinbiris arba Šukis iš Avižių sodžiaus, teip-pat giriasi, kaip mušdavęs sukilėlius, ir kaip jų grudus savo arkliams pildavę kruvomis. Tik šiam paskutiniamjam pasigyrimas neina ant naudos. Avižių žmonės labiau susipratę. Dargi vaikai, pamatę budelį, šaukia paskui jį eidami: „Ei, Šuky, ko gi pėsčias važiuoji, — jok raitas: arklys gal riebus, kad tiek grudų supenėjai!" Kitas gi, pajuokdamas, sako: „Kam arklius svetimus penėjai, — reikėjo namo atsinešti: dabar, mat, duonos neturi nė kąsnio!".... Teip musų žmonės į juos žiuri. Kitur gi panašių budelių gyvenimas esti dar kartesnis: su jais niekas nekalba, vengia susitikti, ranką paduoti; juos seka visur vien tiktai paniekinimas ir tylėjimas.

‚Sk.'

Iš Androniškio, Ukm. p..

Vasario 1 d., žemiečių viršininkas ir Anykščių pristavo vietininkas pasirodė čia tikrais „valdonais." Pirmasai užpuolė ant vaito Tumo, kad jis neišjieškojęs mokesčių — uždėjo jam 5 rubl. pabaudos. Tam šiurkščiai atsiliepus, pridėjo dar 5 dienas arešto. Pristavo gi vietininkas suėmė ir nugabeno Anykščiuosna vaitą už tai, kad jis neišduodąs, kas prieš Naujuosius Metus kalbėjęs Indrioniškyj kalbą apie dumos rinkimus. Padarė teippat kratą pas Balį ir Kazį Labeikius ir Užupės Gražį. Balį L. ir jo brolį net už plaukų tąsė, paskui gi liepė sargybiniams šautuvų apysodais mušti vis už tai, kad oratoriaus pravardės nesakąs. Pristavo vietininkas dar jaunas žmogus, bet tikras žvėris: mušdamas, reikalauja sakyti, ko žmogus nežino.

‚Sk.'

Iš Biržių, Panev. pav..

Vasario 4 d., sargybiniai su šnipu užpuolė beeinantį gatve vieną vaikiną, kurio brolis neseniai sugryžo iš kalėjimo. Užgauti jo nepasisekė, — atėjo žmonės pagelbon. Vaikinui pasileidus bėgti, suturėjo jį Jonas Januševičius. Tuojau padarė pas jį sargybiniai kratą, tik nieko nerado: suareštavo pusę svaro cukraus. Kaipkurie juodašimčiai ir šnipai turi prietaisus žmonėms mušti, pavyzdin, pirtininkas ant šikšnos nešiojasi prisirišęs kokius tris svarus švino; su tokiu įrankiu galima užmušti žmogų, policija gi to lyg nė nemato.

Be to, apylinkėj dažniau pradėjo atsikartoti vogimai. Kiti spėja, kad tą darbą pradėję varyti ir sargybiniai. Teip, pas vieną jų atrasta pirštinės, kurios buvo pavogtos iš D. K.

Vieną dieną keli žmonės smagiai apdaužė pirtininką; buvo norėję mušti ir sargybinių, tik jie paspėjo nusprukti. Ar nebus čia tiktai atsilyginimas už nedoruosius jų darbus?

‚Sk.'

Iš Panevėžio, Kauno, gb..

Panevėžiečiai lietuviai gavo gubernatoriaus leidimą įsteigti dramos-muzikos-dainos draugiją vardu „Aidas". Jo uždavinys — kelti ir lavinti lietuvių tautišką dailę ir platinti apšvietimą. Tam tikslui „Aidas" žada daryti spektaklius, skaityti referatus, taisyti savo mokyklas, išleidinėti dramatiškus veikalėlius, laikyti savo knygyną, skaityklą ir tt.. Skaitykloj bus visi lietuvių laikraščiai ir pirmeiviškos knygutės. Abelnai, „Aidas" ketina laikytis pirmeiviškos dvasios. Mokestis metams 1 rubl., įžengiamųjų irgi 1 rubl..

„Aidas" pasirodė jau ir savo darbais. Pradėjo rengti knygyną ir skaityklą. Vienas įkurėjų, A. Purickis, jau paaukavo įvairaus turinio 50 knygų ir žada dar paaukauti. Abelnai, Purickis daugiausiai pasirupino „Aido" įkurimu. Sausio 7 d. buvo „Aido" draugijos surengtas vakaras. Vaidino Dviejų Moterių paveikslėlį: „Kaip kas išmano, teip save gano" ir komediją: „Geriaus vėliaus, negu niekad". Vaidinimas nusisekė pusėtinai. Antraktuose vietinis choras padainavo keliatą tautiškų dainelių. Paskui buvo šokiai. Vakaru publika buvo pilnai užganėdinta.

Reikia tikėtis, kad „Aidui" ir toliau gerai klosis ir jis įgįs visuomenės prielankumą.

‚L.U.'

Iš Ukmergės ir Panevėžio.

Aprupinimas kalinių Ukmergėj eina gan gerai ir nuolat eina geryn. Šelpiami yra ir prie policijos sėdintiejie ir apskričio kalėjime.

Per paskutinį metų trečdalį, t. y. per rugsėjo, spalio, lapkričio ir gruodžio mėnesius iš kankinių kasos tapo nusiųsta 50 rublių, o ant vietos surinkta 31 r. 75 kap. Apart pinigų, žmonės aukavo surių, sviesto, žirnių, kiaušinių ir kt..

Visi tie pinigai 81 r. 75 k. tapo teip sunaudoti: knygoms 3 rubl. 5 kap., drobei marškiniams 9 rubl. 12 kap., o kiti — valgomiems daiktams. Kaliniai gaudavo cukraus, arbatos, kiaulienos, silkių, duonos, tabokos ir k..

Dabar nuo sausio tris dienas į sanvaitę gauna šiltos sriubos su mėsa. Anksčiau tik pietus gaudavo prie policijos sėdintiejie. Abelnai pašelpa per tą laiką naudojasi apie 25 žmonės.

Prieš Kalėdas tapo išliuosuoti iš policijos: Pranas Kuzmickas, Nastazija Pivoraitė, Stepas Grinevičius, Juozas Juodis, o Kazimieras Žemaitis pasiliko, bet kalba, kad greit ir jis busiąs paliuosuotas. Pavieto kalėjime sėdi nuo seniai 14 žmonių: 1) Juozas Madeikis, 2) Petras Degulis, 3) N. Rukas, 4) Antanas Šaučiulis, 5) Petras Mackevičius, 5) Povilas Jaučis, 7) Vincentas Virbickas, 8) Juozas Nargelis, 9) O. Abramovičius, 10) Ignas Gancovičius, 11) Adolfas Raudonis, 12) Vladislovas Aušveris, 13) Augustinas Keris, 14) Petras Gasparovičius.

Panevėžio kaliniams teiposgi per tą patį laiką buvo pristatomas valgymas ir reikalingi daiktai. Tam tikslui tapo sunaudota 90 rublių 17 kap.; pašelpai pabėgusiems tapo išleista 34 r. 34 k.. Iš viso išleista 124 r. 51 k..

Iš kankinių kasos komiteto gauta 50 rubl., o ant vietos aukų surinkta 74 r. 51 k.. Paskutinį laiką pašelpą gauna 19 žmonių. 1) K. Vasiliauckas, 2) J. Vareikis, 3) T. Talačka, 4) M. Pasuonskis, 5) J. Pasuonskis, 6) P. Garbauckas, 7) J. Inčiura, 8) L. Nikvedavičius, 9) M. Dagis, 10) J. Stružas, 11) P. Gerulis, 12) J. Gerulis, 13) Pr. Gerefeldas, 14) S. Stasiunas, 15) L. Laukauckas, 16) P. Petlickis, 17) J. Vaitiekunas, 18) K. Žekis, 19) Šaučiulis.

Panevėžyj, 12 d. vasario, apie 300 žmonių išleido dumos atstovą A. Kupstą į Petrapilę. Lydėjo jį daugiausia nuskurę bežemiai ir mažažemiai valstiečiai: lietuviai, žydai, lenkai ir rusai; vyrai ir moters.

Ant stoties A. Kupstas pasakė dvi karštas prakalbas lietuviškoj ir maskoliškoj kalbose. Perkratė carizmo viešpatavimą dabar; kulkų,

durtuvų, kartuvių, kalėjimo pasekmes ir busimosios dumos kovą su karo lauko teismais ir tt.. Užbaigė šauksmu: ,,Šalin senąją valdžią! Šalin sauvaliavimas! Lai gyvuoja žmonių valdžia! Lai gyvuoja...." Čia jam nepasisekė užbaigti: minia pagriebė jį ant rankų ir kilnodama, smarkiai šaukė ,,ura, ura!" Minia nusiramino, paleido atstovą, kuris atsistojęs ant vagono laiptų, užtraukė: ,,Atsisakom nuo senojo svieto." Dalis minios dainavo, kita šaukė: ,,Žemės ir Laisvės", treti ,,ura". Teip tat panevėžiečiai palydėjo vieną iš Lietuvos atstovų. ‚L.U.'

Iš Pandėlio, Zarasų pav..

Lebedžių lauke uriadnikas sulaikė vieną vaikiną, Jodeiką, ėjusį šaudyti kurapkų. Pasikvietęs sargybinius, padarė pas jo tėvą kratą ir suėmę, nuvežė jį Panemunin pas pristovą. Už kelių dienų nuvažiavo 3 ukininkai išimti jo ant parankos, bet pristovas pasodino ir juos; kiek pabuvus, tačiaus, paleido.

‚Sk.'

Iš Joniškio, Šiaulių pav..

Vieną nedėlią du vaikinu buvo nuvykę į Letkunų dvarą, norėdami praplatinti terp darbininkų ir kumečių mokslo knygelių. Kitose vietose juos labai meiliai priimdavo ir dėkavodavo už tai, kad jų neužmiršta. Bet čia buta didelių tamsuolių. Neišmanėliai — išvijo tuos vaikinus laukan, sakydami: „Nereikia 'streikininkų', laukan iš dvaro!" Bobos, vyrai, pagriebę pagalius, pradėjo vytis juos, rėkdami: ,,užmušti juos reikia!" Bet vaikinai spėjo pasislėpti miškan. Teip dar didelis čia žmonių nesusipratimas, teip dar ,,gilioj pasinėrę tamsybėj", čia jie tebeskursta.... ‚Sk.'

Iš Anykščių, Ukm. pav..

Čia nelabai seniai apkulė gerokai šnipą Krupelį. Prasidėjus reakcijai, jis susibičiuliavo su valdžios tarnais ir pradėjo išdavinėti nepatinkamuosius jam žmones. Jo nurodymais buvo suimtas Ig. Gavėnavičius, Kastečka, abu iš Svedasų ir dar keli. Minėtasai šnipas turi aludę Svedasuose.

Bežemiai buvo sujudę dėlei pakilusios kainos ant rugių. Kaip-kurie žydai turėjo daug prisipirkę grudų. Bežemių buris, nuėjęs su pristavu pas juos, sustatė protokolą, kad neišvežtų geležinkeliu grudų iš Anykščių. Žydai aiškino jiems, kad čia dar ne badas, sulyginant su kitais kraštais, kur jie siunčią grudus.

Už ,,Naujosios Gadynės" platinimą Kazimieras Justinavičius teismo nubaustas 10 rubl. 15 kap. baudos arba 3 paroms kalėjimo. Vasario 7 d. Anykščių uriadnikas įdavė jam kortelę, ant kurios buvo parašyta: užmokėti 10 rubl. 15 kap.. Trijų parų paminėta nebuvo: mat, valdžia geriau malonėtų, kad butų pinigais užmokėta. Juk kalėjime reikės jis dar penėti! 10 rubl. 15 kap. gauti — tai geras uždarbis, ypač dabartiniame laike, kada valdžiai truksta pinigų šnipams užlaikyti. Kazimieras Justinavičius pasakė, kad pinigų neturįs ir geriau atsėdėsiąs. Uriadninkas pareikalavo liudininkų, kad tikrai jis pinigų neturi. ‚Sk.'

Iš Stumbriškio, Panev. apskričio.

16 d. sausio areštavo Stumbriškio valsčiaus raštininką Ig. Sruogą (lietuvį) buk tai už sudraskymą caro paveikslo. Atsitiko teip: 1905 metų rudenį, kuomet visos Lietuvos valstiečiai buvo sukilę prieš senąją vyriausybę ir ėmė uždarinėti valsčius, naikinti popierius, varyti iš valsčių senajai vyriausybei atsidavusius raštininkus, viršaičius (staršinas), mokytojus-rusus ir rinkti jų vieton kitus, tada keliatas ginkluotų vaikinų (tartum visiškai ne su politišku tikslu), atėję naktį, išplėšė Stumbriškio valsčiaus duris, išvogė pinigus, viską sudraskė ir išėjo. Tada buvo sudraskytas ir tas caro paveikslas.

Per šiuos Naujus Metus valsčiaus tarnas Lekerauckas, gerdamas su felčeriu Mucinu ir vežėju Sleiviu, ėmė pliaukšt, kad caro paveikslą jis pats sudraskęs, paliepus Sruogai, kuomet dar jis nebuvo raštininku. Tuodu juodašimčiu, Šleivys ir Nucinas, suradę gerą progą patarnauti valdžiai, nakčia nusibaldė pas Gelažių uriadniką, prikėlė iš miego ir liepė eiti suimti Sruogą. Uriadnikas, surinkęs visus sargybinius, nusibaldė valsčiun ir padarė kratą pas Sruogą. Sruogos tada buta Panevėžyje, kur jį kitą dieną tas pats uriadnikas su sargybiniais suėmė ir nuvarė kalėjiman.

Gėda ir labai negražu išdavinėti savuosius žmones valdžios bernams!!! Atsiminkite, kad visus juodašimčius ir išdavikus laukia baisus likimas?....

Tuom pačiu sujudimo laiku Stumbriškyje atstatė ir rusą mokytoją. Dabar jau yra lietuvis, ir žmonės labai juom džiaugiasi. Tik pačiam mokytojui didelis vargas, nes vaikų mokyklėlėje yra arti šimto. Tiek vaikų mokyt vienam mokytojui labai sunku ir neparanku. Reikėtų ir daugiau mokyklų pastatyt tam pačiam valsčiuje. ‚L.U.'

Iš Senapilės, Suv. gub..

Sausio 14 (27) d. buvo Senapilėje įsteigiamasis „Senapilės Ukininkų Draugovės" susirinkimas. Pribuvo į 40 ypatų. Varžan įsteigėjų, K. Grinius perskaitė įstatymus ir pakvietė rašytis į sąnarius. Įsirašė 38 sąnariai. Pakviesta išsirinkti susirinkimo pirmininką. Išrinkta K. Grinius. Slaptu balsavimu išrinkti į valdybą: Masaitis J., Vitkauskas P., Bliudžius J., Grinius K., Brazaitis J., Ambraziejus J. ir Kraučunienė Z.. Pavesta valdybai užkviesti specialistus pasikalbėjimui, ar perskaitymui referatų ukiškuose dalykuose. P. Vitkauskas pasiulė pavesti valdybai suruošti šįmet keliose vietose bandymus ištyrimui kokių trašų ir kur laukas reikalauja. Tas reikalas, reikalaujantis platesnio apkalbėjimo, atidėtas vėlesniam laikui. Susirinkimas nutarė už mėnesio padaryti visuotiną susirinkimą, pavesti valdybai priruošti tam susirinkimui medegą, o per tą laiką sąnariam varyti agitaciją pritraukimui naujų sąnarių prie Draugovės. Rimša apsiėmė stengtis įtaisyti Draugovės filiją Pilviškiuose; Brazaitis — Keturvalakiuose. Valdybai pavesta atspausdinti įstatymus. Nutarta savo organu skaityti ,,Lietuvos Ukininką" ir jame talpinti platesnias žinias apie Draugovės gyvenimą. Apgarsinimus patalpinti visuose lietuviškuose laikraščiuose.

Tą pat dieną susirinkime S. U. D. valdybos išrinkta: 1) pirmininku K. Grinius iš Senapilės; 2) jo vietininku J. Ambrazevičius iš Panuosupio; 3) kasierium J. Masaitis; 4) sekretorium P. Vitkauskas iš Senapilės; sąnariais: 5) Zofija Kraučunienė, 6) J. Bliudžius iš Bliudziškių; 7) J. Brazaitis iš Skardupių. Sudėstytas buvo pranešimas apskričio viršininkui apie paskirstymą pareigų terp valdybos sąnarių. Korespondenciją Draugovės atlieka P. Vitkauskas. Jo adresas: Senapilė, Petrui Vitkauskui.

DUMOS RINKIMAI.

1. Kauno gubernijos rinkimai.

Išrinkta buvo į Kauno gubernijos susivažiavimą 39 valstiečių rinkikai, 35 dvarininkų ir ,,mažažemių" ir 16 miestiečių. Terp valstiečių didžiuma buvo vidutinių ukininkų, keletas mažažemių ir keli turtingesniejie; vienas dvarininkų rinkikas dėl ligos neatvažiavo, du terp jų buvo kunigai ir vienas — devynių valakų ,,mažažemis"; terp miestiečių buvo 14 žydų ir 2 krikščioniu. Valstiečių didžiuma buvo gerai susipratę žmonės, ir jau pavietų susirinkimuose daugeliui iš jų buvo kalte įkalta, kad jokiu budu nesidėtų su dvarininkais ir kunigais. — Teip jie ir padarė, norint begalo meilinosi ponai ir verzėsi kunigai.

Pradėjo rinkties Kaune valstiečiai, kaip apie tai iš anksto buvo musų draugų sukalbėta, jau 3 vasario dieną. Valdžios buvo pavesti jiems už dyką ,,žmonių namų" numeriai, bet ne visi panorėjo jais naudoties: kiti pasisamdė numerius Peterburgo viešbutyj. Tam-pačiam viešbutyj buvo pasamdęs jiems 5 numerius vadinamasis Kauno lietuvių komitetas, bet valstiečiai nepriėmė jo mylistos, ir daugiau nebebuvo matyt to komiteto ,,darbo".

4 vasario suvažiavo daugiau rinkikų, ir iš savo tarpo jie išsirinko valstiečių komitetą, į kurį įėjo po vieną žmogų iš kiekvieno pavieto. Visur rinkimų reikalus nutarė tarti bendruose susirinkimuose, o jų išpildymą pavedė minėtamjam komitetui; pavieniems rinkikams visai uždrausta buvo su kuo-nors tarties apie rinkimus. „Ką visuotinas susirinkimas nutaria, tai turi buti visiems šventa, o jei kas peržengs jo nutarimus, tai geriau tegul nė namon nevažiuoja!"....

Nesugaudami niekur valstiečių-rinkikų, po pietų jau atbėgo į Peterburgo viešbutį ir kunigai. Pirmutinis atbėgo Subačiaus klebonas Kazlauckis, pasisakė „mažažemių" rinkėju esąs ir pradėjo su visais sveikinties, bet.... beveik nieks jam rankos nepabučiavo! Pradėjo kalbėti apie rinkimus, bet valstiečiai pradėjo jam privedžioti, kad kunigų negalima rinkti, kadangi jie visuomet po ponais eina; kiti sakė, kad kunigo darbas — tai bažnyčia, o ne politika.... Tuo tarpu atėjo ir kitas kunigas, Švėkšnos klebonas Maciejauskis, apie kurį jau kelis kartus buvo rašyta musų laikraščiuose. Atėjo ir pradėjo kalbėt, bet susirinkimo pirmsėdis, daktaras Gudavičius, paprašė judviejų išeit; sako: „dabar mes turime savo reikalus — kaip pabaigsim, tuomet pasikalbėsim". Vienok Maciejauskis nė klausyt to nenori ir vis varo savo. Bent 5 kartus reikėjo jam primint, kad išeitų, ir tik-tik galų gale išėjo. Teip-pat buvo išprašyti ir dukart atėjusiejie dvarininkai. Tokie jie meilųs pasirodė, tokie rūpestingi!.... Jiems buvo pranešta, kad ant rytojaus dešimtoj iš ryto ateitų.

Pasilikę vieni, valstiečiai pradėjo tarties apie kandidatus į dumą ir apie tuos reikalavimus, kurinos reikalinga kuogreičiausia iškovot nuo valdžios. Čia pasipylė valstiečių skundai ant dabartinės musų valdžios ir jos tarnų sauvalės, dvarininkų išnaudojimo ir kunigų godumo. Ir ne vien tik skundėsi jie, bet ir stačiai nurodinėjo, kad reikalinga visam tam prašalinti; reikalinga visų-pirmiausia amnestija, tai yra reikalinga, kad butų paliuosuoti visi politikos ,,prasikaltėliai", reikalinga, kad butų išnaikintos visokios padidintosios sargybos, karo metas; karo lauko teismai ir mirties bausmė; reikalinga tikra laisvė, o ne tiktai ant popieros, reikalinga žmonių valdžia, išrinkta visuotinu, lygiu, teisiu ir slaptu balsavimu; reikalinga, kad visi valdininkai butų pačių žmonių renkami ir kad ministeriai atsakytų prieš seimą; reikalinga autonomija Lietuvai; reikalinga, kad žemė prigulėtų tiems, kurie ją dirba, o ne kokiems ponams, kurie tankiai nė piršto prie jos neprideda; reikalinga, kad atimtoji iš valstiečių žemė butų be jokio atlyginimo jiems sugrąžinta; girios ir vandens turi pasidaryti viso valsčiaus arba pavieto turtu; reikalinga, kad butų įvesti pežangiejie mokesčiai, tai yra juo daugiau kas turi pelno, juo daugiau ir turi mokėt; vietoj dabartinės kariumenės turi buti įvesta milicija; be to da turi but įvestas priverstinas vaikų mokinimas (prigimtoj kalboj) ir išleisti tam tikri įstatymai darbininkams apsergėti. Šituos reikalavimus vienas po kito padavė patįs valstiečiai ir tokiu budu parodė didelį savo susipratimą. Atžagareivio nė vieno nepasirodė. Status pirmosios dumos elgimasi su valdžios tarnais buvo visų teisingu pripažintas ir išniekintas buvusiųjų atstovų: vyskupo Roppo, kunigo Jarulaičio, Sabalio ir Milvydo pasielgimas, kurie bijojo po Viborgo manifestu pasirašyt.

Ir kas gi geriausia galėtų kovot su dabartine musų valdžia ir su visais darbo žmonių išnaudotojais? Be abejonės, ne dvarininkai ir ne kunigai, užtai visai nė negali but kalbos apie susidėjimą su jais. Nutarta buvo vieną vietą atiduot žydams, o penkias pasilikt sau. Pažymėtiejie kandidatai buvo vienu balsu priimti: daktaras Gudavičius, Povylius, Kupstas, Kumelis ir advokatas Stašinskis; tuo tarpu nutarta buvo jų pravardžių niekam negarsint.

5 vasario išryto atėjo kunigas Maciejauskis, pranešė, kad dešimtoj valandoj vyskupas atlaikysiąs tai intencijai mišias ir kvietė visus nueiti į katedrą. Bet valstiečiai numanė, kam tas viskas yra daroma; da prieš tai girdėjo, kad dvarininkai ir kunigai apie tai rupinasi, ir nė vienas nėjo. Susirinko vieni ponai, bet ne tiek mišių klausė, kiek į duris žiurėjo. Net ir kunigas M. nenuėjo ant tų mišių, o pradėjo valstiečiams ,,pamokslą" sakyt, kad jie neklausytų visokių ponaičių, kurie tik galvas jiems apsuka, o paskui juos pameta. ,,Ką, girdi, gavot, paklausę jų pereitais metais, atsisakę mokesčius mokėti ir į kariumenę eiti? Nieko daugiau, kaip tik da didesnius vargus ir ašaras! Ir dabar tas-pats bus, jei jųs jų klausysit, o ne savo protu gyvensit, jei nenusiųsit į dumą tokių žmonių, kurie tikrai myli savo kraštą ir tikėjimą", Jam atsakė patįs valstiečiai ir ypatingai ant to spyrė, kad negalima kunigų rinkti, nes jie visuomet po valdžia ir po ponais eina. Kunigas išrodinėjo, kad jis anaiptol nesiteikiąs į dumą, tik persergįs žmonės nuo visokių ponaičių.... Tuomet pasiprašė balso vienas iš tų ,,ponaičių". Jam leido valstiečiai kalbėt, norint jis visai prie rinkikų neprigulėjo — svečiu buvo. Ir jis aiškino valstiečiams, kad butinai reikia, ypatingai tokiam svarbiam laike, savo protu gyventi, bet anaiptol ne kunigų protų. „Mes labai gerai žinome, kalbėjo jis, kas labiausia skauda nuvargusiam valstiečiui, — tai dabartinės musų valdžios prispaudimas ir turtingųjų išnaudojimas; žinome teip-pat labai gerai, kaip musų kunigai gina juos nuo to prispaudimo, kaip keikia per pamokslus, su purvais drabsto tikruosius laisvės kovotojus savo laikraščiuose ir juodašimčių knygelėse, kaip išrišimo neduoda tiems, kurie skaito nepatinkamus jiems raštus. Mes žinome gerai musų vyskupų aplinkraščius, kuriuose jie tą-patį skelbia, ką ir musų kunigai, žinome Vilniaus vyskupo Roppo ir kunigo Jarulaičio pasielgimą dumoj, žinome, pagaliaus, tą garsųjį Seinų vyskupijos administratoriaus praloto Antanavičiaus aplinkraštį, kuriame jisai šaukia, kad kiekviena valdžia nuo Dievo paeinanti; da daugiau, tame aplinkraštyj jis skelbia, kad nieks nė į rankas nimtų priešingųjų valdžiai raštų, kad neklausytų visokių ,,kurstytojų", o jei pasisuks kur toks, kad nepaleistų, bet nubaustų ir stačiai kad išdavinėtų juos į valdžios rankas; girdi, jei to nedarys, negaus išrišimo ir dagi bus išmestas iš tikinčiųjų skaičiaus! Ir tą aplinkraštį skaitė musų kunigai visose bažnyčiose, ir nė viens iš jų nepakėlė prieš tai savo balso, o dabar jie privadžioja, kad ir jie prieš valdžią einą! Girdėjome teip-pat, kaip per Vilniaus susivažiavimą jie visi prieš valdžią kalbėjo, bet tik užėjo reakcijos laikai, jie tuoj į kitą dudą pradėjo pusti ir atsakomybę už viską ant tų „ponaičių", socijalistų, sumetė. Nėra ką jau bekalbėti apie tai, kad musų kunigai visuomet po ponais eina, — tai kiekvienas valstietis puikiausia pats žino. Dėlto, vyrai, nesiduokite suvedžiot tiems vilkams avies kailyje, o rinkite tokius atstovus, kurie tikrais jusų reikalais rupįsis! Nesidėkite nė su dvarininkais, nė su kunigais, o su žydais, kurie neveidmainiaudami, prieš valdžią eina"....

Tuo tarpu atėjo pas valstiečius ir ponai bajorai. Vienuoliktai valandai pasibaigus, buvo paskirtas valdžios bendras susirinkimas žmonių name, bet nė vienas valstietis, nė miestietis ten nenuėjo, tai ponai pas valstiečius susigrudo. Pradėjo jie da meiliau kalbėti kaip kunigai, ėmė išrodinėti, kad visi — vienos motinos-tėvynės vaikai, visų vienodi esą, reikalai ir dėl to visiems išvien reikią eiti; nebėr, girdi, daugiau bajorų ir mužikų — visi lygus žmonės ir visiems lygiai rupį viso krašto reikalai. Kuomet jiems buvo nurodyta, kad jie da labiau už kunigus po valdžia eina ir tik savo kišenės reikalais tesirupina, iškalbingiausias jų Brenšteinas (iš Telšių) sušuko: ,,Neteisybė, ir mes kovojame su dadartine valdžia! Ne vienas ir bajoras kartu su valstiečiais sėdėjo kalėjime".... — ,,Tik nė vieno iš tų sėdėjusiųjų neišrinkote jųs! — atkirto jam iš šalies. Valstiečiai tik šypsosi, gražių ponų kalbų klausydami, o paskui patįs vienas už kito pradėjo pasakoti savo vargus ir nelaimes, kurias ant jų pečių ponai užtraukė. Ypatingai gerai atkirto dvarininkams Zarasų pavieto rinkikas Biliunas. Visą jų kraštą turi apėmęs grapas Plateris; begalę laukų, girių ir ežerų turi jis sugrobęs į savo rankas, bet už mažiausią daiktą, kiek galėdamas, baudžia žmogų. Vienok jųjų kunigas liepia visiems prieš tą „liuciperių", anot Biliuno žodžių, galvą lenkti, dargi mišių jis nelaikąs, kol neatvažiuoja ,,šviesiausias" grafas. Ir visi ponai ir kunigai — tokie-pat rankpelnių neprieteliai. ,,Vilkas nenusimano, kad jis blogas, teip-pat, kaip ir avis nežino, kad ji gera!" Teip užbaigė savo kalbą. Dvarininkai jau aiškiai pamatė, kad nieko nebepadarys su valstiečiais, užtai iš kitos pusės pradėjo prie jų eiti: kaip ir kunigai, jie pradėjo išrodinėt, kad socijalistai tik suvadžioją žmonis, o paskui patįs pasislėpią. ,,Užtai, — sako, — neklausykit jų kalbų ir tuščių prižadų, o savo protu gyvenkit.... eikit išvien su dvarininkais!.... Mes nenorime, sako, kad jus mus rinktumėt į dumą, — mes paduosime savo balsus už jusų kandidatus, kad tik tie kandidatai bus geri žmonės". Ponai pranešė, kad valstiečiai pasakytų, kas tokie jų kandidatai, vienok nieko nepatyrė. Tik vakare, apspitę iš visų pusių truputį prielankesnius, išgavo nuo jų kandidatų pavardes. Žinoma, netiko jie ponams, ir jie pradėjo da karščiau savo darbą varyt. Atsirado dargi tokių, kurie siulė žmonių namo sargui 100 ir net daugiau rublių, kad tik jis surastų 10 valstiečių, kurie už ponų kandidatus savo balsus paduotų. Kunigai pasikvietė į talką iškalbingesnius Kauno kunigus, ir tie iki ketvirtos valandos vargino kai-kuriuos valstiečius, ir gražiuoju, ir piktuoju prikalbinėjo, kad su žydais nesusidėtų, o rinktų kunigą. Pagaliaus, iš prielankesnių sau ir trokštančių pakliut į dumą valstiečių ponai ir kunigai surašė antrą kandidatų eilę; į ją pakliuvo: Girgždis, Austinas, Petronis, Arbrutis ir kun. Maciejauskis.

Valstiečiai permatė tai ir nutarė, kad visi jų draugai atsisakytų nuo savo kandidaturos, jei nebus ji visuotino susirinkimo pastatyta; kas nepadarys to, busiąs parsidavėliu ponams skaitomas.

Balsuojama buvo pirmiausia už valstiečių ir žydų kandidatus, ir visi jie buvo išrinkti, nors keli valstiečiai sulaužė duotąjį žodį. Ponai, nors buvo žadėję už valstiečių kandidatus savo balsus paduoti, paskui nedarė to; tik išgėdinti valstiečių ir pamatę, kad vis-tiek nieko nelaimės, kai-kurie, pagaliaus, už juos balsavo. Buvo pastatę jie ir iš savo pusės minėtuosius-kandidatus, bet tie atsisakė. Buvo pastatyta ir kun. Maciejauskio kandidatura. Kaip tik jo pavardę ištarė pirmsėdis, tuoj dvarininkai pašoko prie valstiečių ir ėmė šaukt: ,,Na, dabar tai pažiurėsim, kokie jųs katalikai, kas jums geresnis — žydas, ar kunigas!" Vienok kunigas tegavo 40 balsų, o Abramson buvo gavęs 49. Išrinkti tapo jau minėtiejie anam „Skardo" numeryj:

1) Daktaras Gudavičius iš Eržvilkos parapijos, Raseinių pav. (nuo valstiečių).

2) Antanas Povylius iš Radviliškio valsčiaus (Šiaulių pav.), pernai metais sedėjęs kalėjime.

3) Antanas Kupstas nuo pat Panevėžio.

4) Povylas Kumelis nuo Utenos (Ukmergės pav.).

5) Advokatas Stašinskas iš Kauno.

6) Advokatas Abramson iš Kauno.

Žmonės baisiai nudžiugę, kad teip puikiai išėjo rinkimai; tuo tarpu ponai ir kunigai, kad primanytų, visus tuos „buntaučikus" vandens šaukšte prigirdytų; kur tik susitikdami žmones, jie šaukia, kad valstiečiai žydams pasidavę, bet nieks nebepaiso tokių tuščių jų kalbų.

Vincas.

2. Suvalkų gub. rinkimai.

Šįmet, kaip ir pernai, Suvalkuose rinkimuose į dumą svarbiausią vietą buvo užėmęs tautos klausimas. Kova tarpe kunigų (žiburiečių) ir pirmeivių, aštri pavietų rinkimuose, nesidavė jausti, rinkėjams susivažiavus Suvalkuose. Susivažiavę Suvalkuose, rinkėjai darė susirinkimus pagal tautas: lietuviai sau, žydai sau, lenkai sau. Lietuviai susirinko privatiškai viešbutyj 5 vasario dieną. Susirinko 23 rinkėjai (vienas dar nebuvo atvykęs) ir keli svečiai. Vienam iš kunigų pakvietus, daktaras Basanavičius atsisėdo pirmininkauti. Po trumpų kalbų paaiškėjo, kad yra 4 kandidatai į atstovus, butent, advokatai: Bulota, Leonas, Spurga ir daktaras Basanavičius. Buvo nutarta, kad kandidatai pirmučiausia isdėstytų savo pažiuras į visuomenės klausimus, kurie dumoj gali buti švarstyti.

Pirmiausia kalbėjo daktaras Basanavičius, teisingiaus, nekalbėjo, bet skaitė iš pradžių tuos reikalavimus, kuriuos jisai buvo surašęs, kaipo savo platformą rinkimams Vilkaviškyj, o paskui perskaitė trumpą straipsnelį iš ,,Lietuvio". Apskritai, jo skaitymas padarė menką įspudį. Jo platforma — liberališka, bet paviršutinė, — matomai, daktaras gerai neapsvarstė, ką jisai gintų ir su kuo kovotų, nuvykęs į dumą. Terp kitko, daktaras Basanavičius, kaip paprastai, neiškentė neįsiveržęs į istoriją. Savo skaityme pabrėžė, kad ta Suvalkų gubernijos dalis, kur šendien gyvena mozurai (lenkai), kitkart buvusi gryna lietuvių šalis (Sudavija, anot daktaro).

Advokato Bulotos kalbe buvo daug ilgesnė r turtingesnė. Jis pabrėžė ir reikalingumą kovos su dabartine valdžia (reikia ėsą ,,nulaužyti valdžiai ragus"), palietė daug ir kitokių klausimų, nors, bekalbėdamas, matomai, stengėsi nepasakyti nieko, kas galėtų nepatikti skaitlingiems tendidiemsiems ukininkams ir kunigams (kunigų buvo 6). Teip antai, kalbėdamas apie žemės atėmimą iš katalikų kunigų, jisai sakė, terp kito ko, reikalausiąs, kad kunigams butų padidintos algos, nors visi gerai žino, kad ir su mažomis algomis musų kunigai įstengia susirinkti po kelias dešimtis tukstančių rublių. Kad Bulota vengė užgauti opų ukininkams klausima apie sodžiaus darb[illegible] matyti iš to, kad, [illegible]

...s apie 8 valandų darbo ...ienos reikalingumą, jisai ...ikalavo jos tiktai pabrikų ...bininkams: „su sodžiaus ...bininkais — kitas klausimas" — pasakė Bulota, bet, kas tai per klausimas, nepasakė. Bet neveizint į tas negeras puses, Bulotos kalba padarė gerą įspudį.

Leonas savo kalbą pradėjo nuo žodžių: „aš — kadetas" ir toliaus jau aiškino savo programą, kuri buvo mažiaus gyva, negu Bulotos.

Pagalios, kalbėjo Spurga, advokatas iš Peterburgo. Jis teip-pat pasakė, kad jis — kadetas, bet jo kalba parodė, kad jis priguli prie dešiniųjų kadetų. Jis stengėsi paaiškint, kas tai yra biudžetas, bet paaiškinti jam to nepasisekė; papeikė žemės nacijonalizaciją (pavertimą jos valstybės nuosavybe), bet labiausia stengėsi parodyti, kad su valdžia nereikia pykties, nereikia ėsą jai „ragų laužyti", nes, kur laužomi ragai, ten ir kraujas bėga, — tai netinka Spurgai. Jis pataria geruoju „išgauti iš valdžios konstituciją". Jo kalba, apskritai imant, padarė labai silpną įspudį.

Paskui kalbėjo įvairus žmonės. Visi kalbėtojai kritikavo Spurgos norą geruoju išgauti iš valdžios konstituciją. Įdomus apsireiškimas: kunigai, kurie „Šaltinyj", atsidėję, šaukia, kad socijalistai geidžią kraujo praliejimo, čion susirinkime, išskiriant vieną, nieko nesakė, kuomet buvo kalbama apie „ragų laužymą" valdžiai, reikale net stojus į atvirą kovą!

Tie-patįs kunigai, kurie „Šaltinyj", kad įmanytų, gyvus suėstų visus žydus, ten susirinkime, kuomet vienas iš kalbėtojų kalbėjo apie reikalingumą pripažinti tokias-pat, kaip ir sau, tiesas kitoms, Lietuvoj esančioms, tautoms, butent, žydams ir lenkams, nė žodžio nepasakė priešais, — atbulai, viens iš kunigų pasiskubino pritarti: „žinoma, ko sau, to ir kitiems!" Buvo dar kalbėta apie Lietuvos autonomiją, kurios, anot Bulotos, reikia reikalauti tautos rybose. Buvo nurodyta, kad pusantros gubernijos autonomijos — permažas butų plotas, kad gyvenime darbininkai jau išrišo tą klausimą tokiu budu, kad Lietuvą mato ne tik Suvalkų ir Kauno, bet ir Vilniaus ir Gardino gubernijose.

Bet visos tos kalbos nelabai judino susirinkusiųjų. Buvusiejie ten didieje ukininkai, išskiriant gal 2 ar 3, labai subruzdo, kuomet buvo pažymėta, kad busimiejie musų atstovai nė žodžio nepasakė apie sodžiaus darbininkų padėjimą ir streikų laisvė. Buvo pabriežta vieno iš kalbėtojų, kad sodžiaus darbininkų padėjimas dar blogesnis, negu dvarų darbininkų, apie kurių padėjimo pagerinimą buvo kiek-tiek kalbėta; buvo nurodyta, kad sodžiaus darbininkų padėjimo pagerinimui šiuo laiku reikalingiausia yra streikų laisvė. Turėdami tą laisvę, sodžiaus darbininkai mokės patįs savo gyvenimą pagerinti. Šitai labai nepatiko ukininkams: iš visų kampų pasigirdo prieštaravimo balsai. Vienas prirodinėjo, kad ukyj streikas negalimas, kad ukis — tai ne pabrikas, kad streikai galį padaryti badą visoj šalyj, kad darbininkus reikią mokyti ne streikuot, bet netinginiaut ir buti sąžiuingesniais. Kitas šaukė, kad socijaldemokratai tik ištvirkina darbininkus, žodžiu, ...ip, kaip paprastai kalba žmonės, kuriems rupi savo kišenė. Kunigai tylėjimu pritarė ukininkams, tiktai vienas kunigas, Staniulis (iš Pajevonio), kuomet Jo pasakė, kad darbininkai — ...ginniai ir pasileidę, pritarė: „gerai, labai gerai!" Tai buvo pirmutiniai ir paskutiniai jo žodžiai per visą susirinkimą.

Baigiant apie tai rašyti, reikia dar paminėti vieno iš kunigų užklausimą apie tai, kaip busimiejie atstovai žiurės į išguldymą tikėjimo dalykų mokyklose; jis išreiškė baimę, kad pas mus neįvyktų teip, kaip Prancuzijoj, kur mokyklose tikėjimo visai neišguldo. Bulota, be abejonės, supranta, kad mokyklų uždavinys — tai išmokinti skaityti ir rašyti ir duoti vaikams apšvietimo pamatus, tikėjimo gi mokinimas — tai bažnyčios dalykas, bet neveizint to, jis atsakė, kad jis, žinoma, stovėsias už tai, kad mokyklose tikėjimo dalykai butų išguldomi!

Kalboms pasibaigus, rinkėjai padarė balsavimą, kad pasiaiškintų už kuriuodu kandidatu balsuoti. Bebalsuojant pasirodė, kad Spurga gavo tiktai 2 balsu, o daktaras Basanavičius — 6. Tokiu budu kandidatais liko Bulotas ir Leonas.

Paskui susirinkimas išsiskirstė, susitaręs susirinkti 5 valandą vakare pas Kasakaitį, bet jau be svečių, nes Kasakaitis, matomai, norėdamas padaryti gerą, buvo gavęs leidimą iš policmeisterio padaryti pas save rinkėjų susirinkimą ir pasirašė neleisiąs į susirinkimą pašalinių žmonių. Bereikalingas patarnavimas.

Buvo nutarta pas Kasakaitį susieiti su žydais-rinkėjais ir su lenkais.

Žydai šįmet išreiškė grieztą norą eiti išvien su lietuviais ir sutiko su lietuvių platforma, reikalaudami sau tik kulturos autonomijos. Paaiškėjo, tad žydų reikalavimai, dėl to žydai balsavo už lietuvių kandidatus, nors ir be jų lietuviai turėjo užtikrintą didžiumą.

Pasikalbėjimas su lenkais pasiliko be pasekmių. Iš atvykusių į lietuvių susirinkimą lenkų vienas reikalavo, kad lietuviai pasižadėtų nereikalauti atskyrimo Suvalkų gub. nuo Lenkijos kitaip, kaip tik dumoj, nors patįs rupinasi apie Lenkijos (su Suvalkų gubernija) autonomiją administracijos keliu; kitas kalbėjo apie lenkų ir lietuvių vienybę, kad išvien kovotų su rusais; trečias, pasisakęs pirmeiviu ėsąs, pripažino lietuviams pilną tiesą elgties teip, kaip jiems tinka.

Paprašyti duoti lenkams atsakymą ant popieros, lietuviai rinkėjai priversti buvo atsakyti, kad jokio atsakymo duoti negalį, nes lenkai nepadavė jokių aiškių užklausimų.

Turiu dar pažymėti, kad reikalingumą atskirt Suvalkų guberniją nuo Lenkijos visi vienu balsu pripažino, o rinkėjai dargi surašė tą reikalavimą ant popieros ir įdavė dumos atstovams. Išrinkti tapo Bulota ir Leonas.

3. Vilniaus gub. rinkimai.

Visi rinkikai čia pasidalinę teip: dvarininkų — 44, valstiečių — 40, miestiečių — 7 ir 1 darbininkas. Iš valstiečių du — Kobzikas (Švenčionių pav.) ir Kazakevičius (Trakų pav.) — neatvažiavo; dėl to mažas valstiečių balsų skaičius dar labiau susimažino. Darbininkų rinkikas sėdėjo kalėjime, bet ant rinkimų turėjo jį atvesti. Iš miestų buvo 6 žydai ir vienas krikščionis. Darbininkų tokiu budu buvo daugiausia, bet ir jie vieni be kitų pagelbos išrinkti savųjų kandidatų negalėjo: jų 44 balsai — prieš 46 sudėtus valstiečių, miestiečių ir darbininkų balsus. Reikėjo su kuo-nors tarties, ir dvarininkai kreipėsi prie žydų, bet tie atmetė jų ranką. Jie sakė, duosią balsus už valstiečių kandidatus, nors tie ir nenorėtų nė vieno žydo rinkti: valstietis, nors ir nemokytas, bet labiau nuskaustas, geriau stovės už teisybę, ne kaip sotusis, kad ir mokytas, dvarininkas. Dvarininkai buvo jau benusiminę. Tik čia atsirado tarpe išdavėjai: 4 Lidos apskričio rinkikai — V. Kononovičius, A. Šturma, P. Cicho ir K. Cilindz — perėjo ponų pusėn. Pertraukė juos Vasiliškių kunigas Sakalauckas ir paslėpė pas ponus. Tokiu budu dvarininkai turėjo jau 48 balsus, o valstiečiai su miestiečių ir darbininkų rinkikais — 44.

Rinkimų dieną išryto visi nuėjo bažnyčion. Čia vysk. Ropp sakė pamokslą, liepdamas rinkti maldingus katalikus kartu su dvarininkais, kitaip gi Dievas nubausiąs numirus amžina ugnimi pekloj. Prieš pačius rinkimus dar keli valstiečiai prisidėjo prie ponų. Dvarininkai, užsidarę su parsidavėliais bufete, tarėsi, kuriuos sau tinkamesnius atstovus išsirinkti.

Prieš rinkimą, visi rinkikai kortelėmis pažymėjo kandidatus. Dvarininkai visi padavė savo balsus už valstiečių parsidavėlius: Kononovičių ir Šturmą. Pamatė valstiečiai, kad čia juos apsuko ponai, ir nebedavė balsų dargi už tuos valstiečius: „jeigu jie čia parsidavė ponams, — galvojo jie, — tai parsiduos ir pačioj dumoj!" Nusiminė ir tuodu valstiečiu: dabar tik jie pastebėjo, kaip didelė atsakomybė ant jų krinta ir atsiėmė savo kandidaturą. Ir kaip gi jiems buvo nenusiminti, kada, išrinkus juos, visi valstiečiai ėmė šaukti: „Išgamos..... Parsidavėliai .... Milijoną valstiečių pardavė!...." Iš valstiečių ir miestiečių daugiau nebenorėjo niekas statyti kandidaturos, ir dvarininkai su parsidavėliais valstiečiais išrinko visus savo šalininkus: 4 dvarininkus — Chominskį, Chelchovskį, gr. Putkamerį, Vankovičių ir 1 kunigą — Rodževičių.

Valstiečiai iš savo tarpo išrinko Pileiką, Ašmenos pav. valstietį, žmogų nekam tikusį. Kada buvo apskelbta, kad perėjo Pileika, ponai ėmė ploti delnais, kalbėdami terp savęs: „Mųsiškis perėjo?"

Ir teip nuskurusius, išbadėjusius Vilniaus gub. valstiečius atstovaus dumoj jų peniamiejie lobingi ponai-dvarininkai, kunigas, jų užtarytojas, ir tamsus valstietis, kunigo skverno įsitvėręs....

Tebuna valstiečiams šių metų rinkimai gera pamoka atetyj!....

(Iš „Skardo").

IŠ AMERIKOS.

Sugriuvo pečius.

Bessemer, Ala. Woodwarde sugriuvo taisomas tarpinimo pečius ir užbėrė tulą darbininkų skaitlių. Iš po griuvėsių ištraukė 6 negyvus, bet yra jų dar daugiau.

Nenori negrų.

Lawton, Okla. Čia likosi išlipinėti atsišaukimai su prisakymu negrams išsikraustyti iš miesto į 24 valandas, kitaip jie busę išskersti.

Velija nevalgyti mėsos.

New Haven, Con. Profesorius Yale universiteto, Irving Fischer užtikrina, buk iš jo tirinėjimų išpuolė, kad žmonės neprivalo valgyti mėsos. Europoj, net Japonijoj daktarai teipgi tirinėjo tą patį klausymą ir ten išpuolė visai priešingai. Japoniečiai pirma visai mėsos ne valgė, bet daktarai rado ja reikalinga ir dabar japoniečiai pradeda valgyti.

Apsivesti, arba bausmę mokėti.

Fort Dodge, Iowa. Miesto rodo užgyrė majoro Bennetto užmanymą, kad visi nevedėliai nuo 25—45 metų mokėtų arba po 100 dol. bausmės, arba tuojaus apsivestų. Norintiems apsivesti šliubus duoda dykai. Senmergės štete Indianoj štetos tiesdarių butui padavė reikalavimą, kad visi nevedę vyrai, sulaukę 45 metų, butų žudomi chloroformu. Mat merginos visgi turi gerą širdį: net į kitą geresnį svietą jos nuskriaudusius per neapsivedimą vyrus nori nuvaryti bent be kankinimo ir skaudėjimų; juk jos galėtų reikalauti, kad tokius niekšus budeliai paskerstų kaip skerdžia meitėlius.

Prieš negrus.

Little Rock, Ark. Čianykščio steto senatorius McKnight įnešė senatan užmanymą, jog patarnavimas negrų baltveidžiams turi but pripažintas priešingu tiesoms. Kvailesnio tiesų užmanymo, turbut, dar nebuvo ant svieto. Ant galo Amerikoj daug yra kvailų tiesų ir tai tokių, kokias garsinti kitur gėdytusi. Iš tikro, argi negras ne žmogus? Jeigu jis už žmogų pripažintas, tai jam priguli ir lygibs su kitais žmonėms tiesos. Doros gi žmonės, turbut, nereikalauja mokytiesi nuo senatorių, kurie juk politikieriai, o tie Amerikoj teip sudemoralizuoti, kaip niekur kitur.

Vasaros karščiai.

Gutrie, Okla. 19 d. kovo šitose aplinkinėse buvo toki karščiai, kokių šitame laike nė seniausi žmonės ne atmena. Guthrie termometras rodė 102° F. karščio, Oklahama City 97° F., o Thomase 99°. Ir vasaros laike ne visur buva toki karščiai.

Nepaprastai anksti šįmet užstojo karščiai. 22 d. kovo Banvillej, Ill. buvo 97° F. šilumos. Čia nuo karščio apsirgo jau viena ypata. St. Louis, Mo. buvo 90° šilumos. Topeka, Kas. buvo 95°. El. Para, Tex. 93° šilumos.

Tvanai.

Oronville, Cal. Iš visokių Kalifornijos kraštų ateina žinios apie didelius tvanus. Nuostuolius tvanų padarytus Oronvillej skaito ant $650000. Kaip kokiuose namuose vandens yra ant 6 pėdų giliai. Stocktone prigėrė tvanuose 2 ypatos. Užtvinę vandens su visu nunešė turintį 200 gyventojų miestelį Dreadful. Žmonės gelbėjosi ant medžių, kur išbuvo 48 val., kol juos išgelbėjo. Nuo vandens įmirkus, žemė užbėrė Santa Margarita tunelį. Geležinkelių trukiai gali bėgioti tik į Reno, Nev., toliau linijos užtvinusių vandenų apsemtos.

Gaisrai.

Anquita, Ga. Sudegė čia trioba laikraščio „Chronicle" ir Western Union Telegraph Co. Nuostolius gaisro padarytus skaito ant 100000 dol.

Pine Bluff, Ark. 22 d. kovo, įtaisose Bluff City Lumber Co. užgimė gaisras kuris pridirbo nuostolių ant pusės milijono doliarių.

Miserville, Pa. Alaus leidyklose Union Brewing Co. siautė gaisras, kuris pridirbo nuostolių ant 150000 dol.

Prairėjų gaisrai.

Ponesteel, S. D. Nuo pereitos pėtnyčios šitose aplinkinėse siaučia prairėjų gaisrai, ugnį platina smarkus vėjas. Ugnyje pražuvo viena moteris ir jos duktė. Išdegė jau daug farmų.

Expliozijos.

Dubois, Pa. Emporium parako dirbtuvėse atsitiko expliozija, kurios 6 darbininkai likosi teip sudraskyti, kad jų nė ženklo ne liko.

Nelaimės ant geležinkelių

Danville, Ill. Ant Big Four geležinkelio alkunės iššoko iš rėlių trukis. Prie to trukio vedėjas likosi užmuštas, o 11 ypatų yra sužeistų.

Los Angeles, Cal. Netoli nuo čia, ant Santa Fe geležinkelio, susimušė du trukiai. Prie to 6 ypatos likosi užmuštos, o 17 tapo sužeistų.

IŠ DARBO LAUKO.

¶ Seattle, Wash. Streikuoja čia 5000 darbininkų namų statymo. Jie reikalauja po 3 dol. už dienos darbą.

¶ Lorain, Ohio. Dirbtuvėse American Shipbuilding Co. streikuoja darbininkai.

¶ Bufalo, N.Y. Sustreikavo čia 300 darbininkų American Shipbuilding Co.

¶ Warren, R. I. Sustreikavo čia 200 audėjų. Jie reikalauja pakėlimo algų.

¶ Superior, Wis. Streikuoja čia darbininkai laivų dirbtuvių. Dirbtuvių savininkai jieško scabų.

¶ Oswego, N. Y. Darbininkams degtukų dirbtuvėse pakėlė algas ant 10%. Tose dirbtuvėse dirba 500 darbininkų.

¶ Marion, Ill. Šitose aplinkinėse rado naujus anglių plotus ir ketina parengti naujas kasyklas.

¶ Hibling, Min. Čianykštis sudas nuspreudė keturis finus darbininkus ant 5 dienų arešto užtai, kad jie apleido darbą McDonald Lumber Co. lentų piovyklose.

¶ East Chicago, Ind. Streikuoja 5000 darbininkų čianykščių geležies dirbtuvių.

¶ New York. Streikuoja čia litografai jau nuo 8 mėnesių. Dabar tik darbdaviai pradėjo tarybas su darbininkais. Nežinia dar, kokius vaisius išduos užmegstos tarybos.

¶ East Chicago, Ind. Pasibaigė streikai čianykščiose geležies dirbtuvėse.

¶ St. Louis, Mo. Darbai eina čia gerai. Iš kitur pribuvę darbininkai gauna darbą. Aplinkinėse bus pastatytos didelės karų dirbtuvės, kuriose ras darbą 2500 darbininkų.

¶ Bisbee, Ariz. Visose šitų aplinkinių kasyklų pakėlė darbininkų algas iki 4 dol. ant dienos.

¶ Goldfield, Nev. Prasidėjo vėl darbai šitų aplinkinių aukso kasyklose.

¶ Butte, Mont. Pasibaigė čia streikai tarnaujančių ant gatvinių karų.

¶ New Castle, Pa. Carnegies geležies dirbtuvės sustojo dėl stokos kokso.

LIETUVIAI AMERIKOJ.

Iš Chicago, Ill.

13 d. kovo tapo perkratinės apeliacijos apkaltintų Apveizdos Dievo parapijoj naišto kelime 11 d. vasario, 1906 m., kuriuos policijos sulas buvo nubaudęs pinigiškai. Teip vadinami maištininkai buvo areštuoti ir policijos sudžia Sabath tulus iš jų nubaudė pinigiškai net iki $250.00. Tie, kurių bausmės buvo mažos, užsimokėjo policijoje ir liovėsi provų, bet tie, kurių bausmės buvo per didelės, apeliavo, ir 13 d. šio mėnesio apeliacijos buvo perkratinėtos pas sudžią Pimkney. Sudas, išklausęs argumentų skundėjų ir apskustųjų advokato, nerado jokios kaltės ir visus apskųstuosius paliuosavo nuo bausmių. Kiti tame maište dalyvavę yra atiduoti kriminališkam sudui. Tų provos bus vėliau perkratinėtos.

Buves sude.

Mokyklų reikaluose.

Kaip visuomenei žinoma, aš pradėjau rinkti parašus peticijai, reikalaujančiai nuo valstijos paskyrimo pinigų užlaikymui svetimžemiams vakarinių mokyklų visur, kur atsirastų bent 25 ypatos tokios mokyklos reikalaujančios. Tos peticijos jau sugryžo apie 37 iš viso, nors aš jų buvau paskleidęs ir daugiau (apie 90). Iš viso 2600 parašų. Ačiu labai tiems draugams, kurie pasidarbavo šitame reikale. Ne vienas nusiskundė, prisiųsdams peticijas su parašais, kad daug triuso pridėjęs, kol galėjęs bent porą desėtkų parašų surinkt, nes, girdi, vieni mano, kad tai „prie naujos vieros", kiti gi bijosi, kad policmonas neišsivestų, etc. Ne reikia stebėtiesi, mes turime Pennsylvijoj burelį kunigėlių, kurie tuos žmoneles padarė tokiais protiškais ligoniais. Tuli draugai, supratę reikalo svarbumą, nusidavė tuoj pas savo districto atstovą prašyti jo paremt įnešimą. Ačiu jiems, nes jie pasiskubino atlikt tą, ko aš nesusipratau visuomenės paprašyt. Navatna tik, kad niekur, o niekur neatsiliepė kunigas arba bažnytinis, reikalaudamas blankų arba bent su patarimu, kaip toliau veikt. Gavau daug užklausymų, vienok visi buvo rašyti sunkios darbininko rankos. Pagaliaus kiti draugai abejoja, ar peticijos tiks, nes „iš rankų į rankas darbininkų beeidamos, susitepė". Gerai, draugai, lai tie ponai Harrisburge pamato, jog ne visi tetur tokias baltas rankutes kaip jie. Todėl šiuomi ištariu ačiu visiems pasidarbavusiems ir drauge pasidalysime linksma naujiena.

Štai laiškas rašytas Harrisburgo vienos augštai stovinčios moteriškės, kuri ne mažai pasidarbavo šiame dalyke:

Harrisburg, kovo 12, 1907.

„Musų „bilius" kaslink mokyklų likos reprezentantų namo priimtas; 134 balsai parėmė jį, o tą dieną ypač nedaug atstovų tebuvo susirinkusių, todėl toks „biliaus" priėmimas, anot p. Esler (atst.) yra labai geras. Dabar „bilių" turės užtvirtint senatas ir gubernatorius. P. Esler paskolino man didelį pundulį peticijų, kurias aš parodysiu gubernatoriui, o paskui jos bus perduotos senatoriui Cunningham. Su geriausiais linkėjimais, Sarah W...."

Galima tikėties, jog senatas ir gubernatorius greitai užtvirtįs, nes mes turime keletą gerų, įtekmingų ypatų, kurios tą reikalą savo įtekme paremia. Vienok gerai butų, jei mes apipiltume senatą laiškais, atkartodami savo reikalavimus. Todėl aš patarčiau kiekvienam nuo savęs, nepaisyt negražumo rankos rasto, ar kitko, parašyt į senatą konogreičiausiai; kas ne moka angliškai, tą jeib anglas pamokys porą žodžių papiešt. Adresuokit šiteip:

To the Honobrable Senator Cunningham, Harrisburg, Pa. Capitol.

Išgirdęs apie tolesnes pasekmes, pranešiu visuomenei.

F. J. Bagočius.

REIKALAI

Susivienyjimo Lietuviu Amerikoje. Musų rupesčia'.

Besiartinant Susiv. L. A. XXII seimui, laikas Susiv. kuopoms ir pavieniams sanariams, pirm seimo apsvarstyti, ką turėsime naudingo paduot seiman. Ar nebutų naudinga musų įnešimus apskelbti per laikraščius ir kad kiti juos gvildentų-svarstytų ir kritiką paduotų pirm seimo laikraščiuose. Juk augant organizacijai, dauginasi ir reikalai. Todėl turime stengtiesi palengvinti darbą, kad susivȧžiavę delegatai galėtų tik užtvirtinti vieną ar kitą dalyką; į 3 arba 4 dienas negali gerai viską apsvarstyti, greitai pailsta, nepratę buti sudžioms, ypatingai kad patįs įnešimai buva alsinanti, sunku kita iš pirmo perskaitymo suprasti ką rašantis nori išreikšti, todėl verčiaus pirm seimo apskelbti per organą, o ne po seimui daryti visokius užmetinėjimus, butus ir nebutus seimo delegatams, kad jie negerai nusprendė, nesidarbavo.

Lengva kita kaltinti, bet pats kaltintojai tankiausiai nenurodo tikrų kelių, kokiais eidami, galėtume apsilenkti kliučių ir nepasisekimų. Dabar mes visas kaltes krauname ant Centrališkų viršininkų, kad vieni tyli ir nesidarbuoja, kiti vėl, kad perdaug riksmo sukelia. Todėl turime išrasti budą arba patentą, kaip gauti Susiv. patentuotus viršininkus, kurie galėtų visiems įtikti. Randame rodas neskirti pasiuntiniais biznierių, karčiamninkų, pouaičių, katrie savo lėšomis važiuoja, o mažai apsipažinę su musų tautiškais reikalais ir mažai atboja apie labą organizacijos. Taigi tik tie atsakomi, kuriems kuopos arba draugystės lėšas kelionės apmoka. Tai klausimas, kiek tokių sąsivȧžiuoja? Trečdalys. Šitoks išvadžiojimas ne vietoj, mes tik pasistatom egoistais, skirstydami į luomas tuos pačius Susiv. sanarius; su tuom netoli nuvažiuosime. Koki buvo pasiuntiniai, toki buvo geri: jie veikė, kiek galėjo ir mes jų nepatentuosime; ne delegatų kaltė, jeigu dabartinis prezidentas nieko nesidarbuoja organizacijai; jis buvo seimo pirmsėdžiu, atsakančiai tvarką vedė; sulyg to delegatai sprendė, kad bus atsakančiu ir Susiv. viršininku. Nekaltė delegatų, jeigu manę skyrė sekretoriu. Aš niekeno neprašiau už manę politiką varyti, tik rinko delegatai, turbut, norėdami užganėdinti visuomenę, palikti šitam krašte vieną centr. komiteto sanarį, kad nebutų visi iš vieno kampo, dėlko paskui vėl užmetinėjimus darytų, kad viskas vienoj vietoj. Ar aš tą

užduotį pilnai atlieku, nemanau spręsti. Beje, atsakys, kad aš barnius sukėliau, siundžiau prieš socijalistus! Teip, bet mes gvildenkime, ar tas dėjosi be priežasčių? Jeigu prezidentas, pildydams savo užduotį, turėjo į Atskaitas parašyti įžengtinius straipsnius, gal jis butų kitaip išrėškęs papeikimą niekintojams Susiv. L. A. Budams Susiv. sanariu ir viršininku, laikau pareiga apginti organizaciją nuo užpuolimų, vis tiek kuom tas užpuolikas pasirodytų. Neturėjau noro tuomi įžeisti Liet. Soc. partiją, bet nuo socijalistų irgi nesitikėjau tokios kritikos, nesitikėjau, kad tokią jie medegą pasinaudos, nes jie progresistai. Ilgiausios korespondencijos pilnos ypatiškų apšmeižimų, prasivardžiavimų nėra progresu, tai vis sena metoda perimta nuo lietuviškų kunigų, kurie iš ambonų šmeižia savo priešus. Gaila, kad musų laikraščiai tokias polemikas leidžia kiekvienam numeryj atkartoti. Sakysite: reikalinga kritika. Teip, reikalinga ir labai mums reikalinga kritika, tik netokia, kokia buvo vedama kelioliką sanvaičių. Aš neatsiliepiau, tikėjausi greičiaus užsibaigs, bet tas nesibaigė, kol kas norėjo, visą tulžį išliejo. Vienok apsimalšinus barniams, gal kas parodys mums silpnas puses ir paragis prie augštesnių, ideališkų darbų.

P. Vitkauskas iš Hoboken, N. J., kelia, apart kitų reikalų, kaipo naują užmanymą, kad „tautiškų centų" butų atskira rokunda išduodama, gaila tik, kad draugas V. dar nė įsigilinęs į atskaitas finansų S. L. A.: ten rastų, kad tas yra teip seniai daromas, kaip seniai įvesti tautiški reikalai ir centai: kiek per metus, nuo seimo iki seimui susideda 25c., iš tų mokama sentr. komit. algos, o kiti visi išsidalina tautiškiems reikalams, k. t.: revolincijai, mokslęeiviams, konkursams ir tt.

Klausymas kolionijos su prieglaudos namu vienas iš svarbiausių, reikia tą gerai, nuodugniai išgvildenti; nepakanka aprinkus žemę nupirkti, bet suskaitykime, kiek užlaikymas pinigų reikalaus, ir iš kur paskui tuos pinigus, iškasčius paimsime! Dabar laikas šitą klausymą svarstyti; nepalikim vien seimo delegatams. Butų geriaus, kad delegatai galėtų tik užtvirtinti jau visuomenės išgvildentą klausymą.

Įsteigimas savos S. L. A. spaustuvės ir išleidinėjimas savo organo yra antru iš svarbiausių musų reikalų. Apie tai dvejopai manoma: vieni sako, kad organas dar nereikalingas, ypač kad reikės mokėti viršaus, kiti sprendžia, kad neatbutinai organas reikalingas. Beabėjonės mums reikalinga spautuvė: yra daug drukoriško darbo, jį reikia svetimoms spaustuvėms duoti atlikti. Turėdami savo organą, galėsime ir daugiaus agitacijai pašvęsti. Juk tik agitacija, „rekliamavimu" galima šį tą prišaukti ir atlikti svarbesnį darbą. Atsižvelgus į praeitus 10 metų, kada Susiv. turėjo savo spaustuvę, išleidinėjo laikraštį, knygeles ir tai tąsyk, kada vos porą tukstančių te turėjo sanarių, tai dėlko šiądien negalima, turint Susiv. 7000 sanarių turėti savo organą?

Užmanymas kun. Žilinsko padaryt medalikus ir pardavinėti naudai revoliucijos guli pas prezidentą be veikmės kaip ir kiti reikalai. Man nusibodo rašinėti raginimo laiškai, ant kurių negaunu atsakymo. Meldžiu Susiv. sanarių tik užtai dabar nekelti riksmo, nes riksmu neatliksime darbo. Turime laukti seimo, kuriame galėsime rasti priežastis. Gal žmogaus sveikata ne leidžia dirbti? Apie užvedimą nautų knygų įrašymui sanarių vardų ir jų mokesčių paleista „krivulė" per centr. komiteto sanarius, kad jie paduotų savo patarimus apie nurodytą „kortelių sistemą"; kaip tik sugrįž toji krivulė, gavęs patarimą, veikiai paduosiu darban, kad ant XXII seimo butų jau gatavos kortelės, nes atidėlioti ant ilgiaus tą viską negalima, knygose labai mažai vietos naujai prisirašantiems sanariams. Apie XXII seimo vietą ir laiką bus sekančioj Atskaitoje; vėliaus bus apskelbta ir laikraščiuose. Dabar laukių nuo prezidento žinios apie išdirbimą pigesnių lešų kelionės seiman važiuojantiems delegatams.

M. J. Damijonaitis.

Besiartinant S. L. A. seimui, sanariai subruzdo, labiau rupinasi organizacijos reikalais, kelią visokius užmanymus per organą (daugiau yra pritarimų arba nepritarimų kitų pakeltiems užmanymams negu ištikro užmanymų. Rd.). Tuli sanariai užmano įvesti pašelpą ligoj, bet visą organizaciją pakreipti prie to yra sunku, nes jau gera dalis kuopų, draugysčių turi pašelpą ligoj ir daugumas besitveriančių draugysčių nutarė, besitverdamos, prigulėti prie S.L.A. ir išsiima jo charterį, todėl kuopos, norinčios pašelpos, gali tą lengvai padaryti terp savęs, nes nė S. L. A. be extra mokesčio ne įvykdys, o ir įvikdinus, kiekviena kuopa reikalaus savo atskiro iždo, nes jei visos kvitos pašelpos ligoj turėtų eiti per centrališko komiteto rankas, kaip dabar antai buva dėl nerangumo pirmsėdžių, nevienam ligoniui prisieitų numirti, kol pašelpos sulauktų.

Užmanoma įkurti savo organą, bet nieks nepaduoda nuomonės, kaip tas organas turėtų but rėdomas. Geriau prisižiurėjus, galima suprasti, kad nelengva įkurti sanvaitinį laikraštį. Nors giriamėsi, kad turime 20 tukstančių doliarių, bet mirtims pasidauginus, tas kapitalas gali greitai sumažėti. Kalbėjome jau keliuose praėjusiuose seimuose ir nutarta padidint Atskaitas. Todėl užmanau ateinančiam seimui išrinkti literatišką komitetą. Į rankas to komiteto kiekviena kuopa ir pavieni sanariai galėtų siųsti agitatyviškus ir kitokius lypstančius S. L. A. straipsnius, kokius komitetas galėtų sutaisyti drauge su Centr. Kom. ir paduoti spaudan. Tokį organą, arba Atskaitą gavę sanariai, matytų, kas dedasi kitose kuopose, o tas maž daug tiek kaštuotų ką ir dabartinės Atskaitos.

Gerai butų kiekvieną užmanymą apsvarstyti ar jis mums ant gero išeis, kad ne butų teip kaip su kun. Žilinsko užmanymu padirbdinti 25000 medalių atminimui susijungimo Lietuvos su Latvija, kuris pažadėjo seiman prisiųsti medalius, kaštus padirbimo, 125 dol. iš kalno užmokėti ir užtai paimti 125 medalius. Seimas tą pavedė atlikti užmanytojui su centrališku komitetu. Tas viskas vienok nuėjo kaip balsas šaukiantis girioj. Central. komitetas neužsiima S. L. A. reikalais, bet pavydėdamas pasivedimo socijalistams, bando juos niekinti Atskaitose, sėti nesutikimus terp sanarių.

Jonas Gerdauckas.

Tautiškos Politos Knygynėlis.

KAME IŠGANYMAS?

Kadangi policijos sauvalė yra įstatymų prilaikoma, o įstatymus yra išleidus valdžia, per tai aišku, kad ta sauvalė yra valdžios įvesta ir prilaikoma. Tokia policijos sauvalė tai yra ženklu sauvalės visos valdžios, kuri rupinasi ne apie žmonių naudą, bet tik apie savo naudą. Kolaik viešpataus tokia valdžios sauvalė, tolaik nebus pas mus gero, tolaik turėsime męs vilkti valdžios uždėtą jungą. O tam prašalinti lieka vienintėlis kelias — paimti valdymo vadžias į savo rankas.

Visose apšviestose šalyse ne keliolikas činovnikų išleidžia įstatymus, bet tam tikras s e i m a s, arba susirinkimas žmonių pasiuntinių. Užžiurėjimui pildymo įstatymų yra paskirta tam tikra valdžia, bet ta valdžia mažiau arba daugiau priguli nuo žmonių. Kitose šalyse (Šveicarijoje) žmonės nevisai pasitiki nė ant savo pasiuntinių ir prieš išleidimą svarbių įstatymų reikalauja, kad tie įstatymai butų apgarsinti ir žmonių perkratyti. Ir tik tada įstatymai buna pripažinti už gerus, kada jie buna žmonių užtvirtinti. Be to, žmonės patys renka teipgi visokius valdininkus, sudžias, mokytojus, kunigus, policijos tarnus ir tt..

Apšviestose šalyse vis daugiau ir daugiau pradeda apsireikšti žmonių valia per įstatymus. Ir ne dyvai: žmonės vis daugiau ir daugiau turi mokėti mokesčių į viešpatystės kasą ir dėlto jie nori žinoti, kas darosi su tais pinigais, ant ko jie buna apverčiami ir apskritai nori patįs vesti visus savo šalies reikalus. Žmonės suprato, kad tik tuomet jie gali buti laimingai, kada jie nepasitikės ant kitų, bet patįs rupįsis savo ir savo šalies reikalais.

Kasgi darosi Maskolijoje? Gauja tresuotų ponų, prisisavinę valdžią ant žmonių ir trokšdami užlaikyti savo rankose tą valdžią ir paeinančią nuo jos naudą, ne įstatymus žmonėms išleidžia, bet veja jiems geležinius pančius, surakina jų kojas, rankas, stengiasi teipgi surakinti burną, kad nebutų girdėti nė vieno priešingo valdžiai žodžio.

Įstatymai, kurie persekioja apšvietimą, laisvę žodžio (ar tai gyvos kalbos ar tai rašto) laisvę draugysčių, susirinkimų ir šeip susėjimų, įstatymai, kurie stengiasi užimti burną ir uždrausti kalbėti apie valdžios darbus, tai yra pančiai, valdžios nuvyti ir paskirti visiems Maskolijos gyventojams.

Sauvalė valdžios Lietuvoje yra dar didesnė ne kaip kitur, nes per 40 metų buvo uždrausta mums spauda, valdžia buvo užsispyrusi suvis neprileisti prie mųs spaudinto žodžio. Kiti, nusiminę, neša tą valdžios jungą kantriai ir mano, kad kitaip negali buti. Jie sako: „prieš vėją nepapusi!" Toks mųs nusiminimas ir stoka vilties tai yra tik vaisium mųs tamsybės ir nesusipratimo. Daugelis suvis nemato uždėtų valdžios pančių, nesupranta savo padėjimo ir per tai negali ateiti jiems į galvą nė mintis apie apsigynimą nuo prispaudimo ir apie sutraukymą pančių. Bet tegul tik sykį prasiplatįs tarp mųs šviesos mokslas, tegul tik išsisklaidys tamsybės ukai! Tuomet aiškiai pamatysime valdžios uždėtus pančius ir jungą, pajusime savo prispaudimą ir nužeminimą, pabus musų širdyse žmogiški jausmai ir išvarys iš mųs vergišką dvasią, kuri šaldo širdį, lenkia sprandą prieš prispaudėjus ir apmarina musų jautrumą. Apšviesti laisvės mokslo, męs mokėsime teipgi ginti savo tiesas ir sutraukysime valdžios uždėtus pančius. Šviesos mokslas atves mus į susipratimą, sujungs mus ryšiai vienybės ir brolystės, išnyks musų tarpe judošiai ir valdžios sėbrai ir įgysime per tai tokią galybę, prieš kurią turės nusilenkti netik žemskiai (uriadninkai) ir žandarai ir kiti valdžios tarnai, bet turės nusilenkti ir pati valdžia. Jeigu butumėm męs apšviestesni dabar, tai nesiduotumėm męs teip save skriausti ir persekioti policijai ir visokiems činovnikams. Dabar pora žemskių arba žandarų atvykę į kaimą, suima su knygoms musų žmogų prie mus akių, ir kaip kokį piktadarį varo į kalėjimą; tai vėl duodas žmonės kraustyt savo kišenius žemskiams, visaip prieš juos žeminasi, vadina ponais, duoda jiems kyšius ir t.t.. Toks žmonių baimingumas juo padrasina policiją spausti ir persekioti žmones, juo prilaiko prispaudėjų pasididžiavimą ir norą viešpatauti ant žmonių, ir išeina teip, kad žmonės velka dvigubą jungą: jungą valdžios įstatymų ir jungą policijos, kuri dar daugiau žmones spaudžia, ne kaip įstatymų leista.

Dėlto, vyrai, nežiurėkime męs ant įstatymų, skaitykime ir gabenkime iš užrubežės knygas ir laikraščius, darykime susiėjimus, susipažinkime gerai tarpe savęs ir, susiėję į vienybę geresni vyrai, kurkime tarpe savęs draugystes, arba kuopas, kurios rupintųsi apie prapłatinimą apšvietimo, įkurimą panašių draugysčių kitose vietose, rupinkimės apie įkurimą slaptų lietuviškų mokyklų, aiškinkime žmonėms apie valdžios darbus, jos mokyklas, jos mokslą, platinimą pravoslavijos ir tt.. Valdžia platina savo mokslą, męs platinkime savo, valdžia eina vienu keliu, męs eikime kitu, valdžia daro atvirai ir naudojasi iš prievartos, męs darykime slapčia, o prievartą atremkime, kur galima. Be kovos, be pasipriešinimo nebus nė laimėjimo. „Šviesa, vienybė — tai musų galybė!"

Apsvartę kas augščiau pasakyta, reikalaukime:

1) Kad ne policija ant mųs viešpatautų, bet ž m o n i ų i š r i n k t a s s e i m a s.

2) Kad seimas i š l e i d i t ų į s t a t y m u s, s k i r t ų m o k e s č i u s i r p r i ž i u r ė t ų j ų i š l e i d i m ą.

3) Kad m i n i s t e r i a i butų skiriami i š s e i m o s ą n a r i ų ir kad jie i š d u o t ų a p s k a i t ą apie savo darbus p r i e š s e i m ą.

4) Kad butų valia susirinkti, laisvai kalbėti, laisvai tikėti, kurti draugystes leisti laikraščius ir laisvai juose rašyti.

5) Kad nė vieus žmogus nebutų suimamas arba persekiojamas be teismo, kad be teismo leidimo valdininkai negalėtų peržengti namų slenksčio, kraustyti žmogaus kišenius arba jo padėjimą.

Netoli Lubekos, ant Baltiko, paskendo, 20 d. kovo, garlaivys „Horn"; prigėrė prie to 21 ypata.

ORAS, VANDUO, ŠVIESA IR ŠILUMA.

LEKCIJOS PROFESORIAUS BLOCHMAN'O.

Dvi varinės vielos sujungtos su elektriška baterija EE; prie jų galų pritvirtintos blėtelės iš platinos, jas vadina *elektrodais*. Jeigu męs priartysime tas platinines blėtutes teip, kad siektų viena kitą, tai teip vadinamas retėžis uždarytas ir elektrika tekės vielomis. Jeigu gi įleisime elektrodus, taigi tas platinines blėtutes į stiklą su vandeniu, tai priversime elektriką tekėti per vandenį nuo vieno elektrodo ant kito. Prie to iš vandens pradeda kilti burbulėliai, kurie

Padalinimas vandens į sudėtinius.

per visą laiką, kol elektrika bėga per vandenį, atsidalina nuo elektrodų.

Surinkime tuos kylančius iš vandens burbulėliais gazus į kokį stiklinį indą, į stiklinę. Tam tikslui įleiskime elektrodus į

Surinkimas gazų, besidarančių padalinant vandenį elektrika.

cilinderį A, pripildytą vandenio ir užkimštą kamščiu, per kurį eina sulenkta dudelė *a*; galas jos įleistas į vandens pripiltą vanę ikī kaklui stiklinės F, teipgi pripildytos vandeniu ir apverstos kaklu žemyn vanėj. Perleidžiant elektriką cilinderyj A, vanduo dalinasi į sudėtinius ir atsidalinę iš vandens gazai eina dudele *a* ir renkasi stiklinėj F. Prisipildžius jai, užkimškime kamščiu *b* ir išimkime iš vandens.

Esantis stiklinėj gazas bus gana pavojingas, bus tai teip vadinamas *griaujantis gazas*. Apsaugojimui, uždėkime ant stiklinės metalinį tinklelį K, atkimškime ją, taigi išimkime kamštį ir prikiškime degantį degtuką. Jis pagimdys expliozinją drauge su gana smarkiu griausmu, smarkesniu už revolverio šuvį. Taigi aišku, kad su griaujančiu gazu reikia apsieiti labai atsargiai; todėl padalinimui vandens į jo sudėtinius geriau griebtiesi kitokio, neteip pavojingo, reikalaujančio didelio atsargumo budo.

Vanduo susideda iš oxygeno arba rugščiadario ir hydrogeno arba vandendario.

Gazai, perleidžiant elektriką, drauge pasirodo ant abiejų elektrodų. Ištirimui tų gazų atskirkime elektrodus, perneškime juos į atskirus indus ir pertai bus lengviau iš-

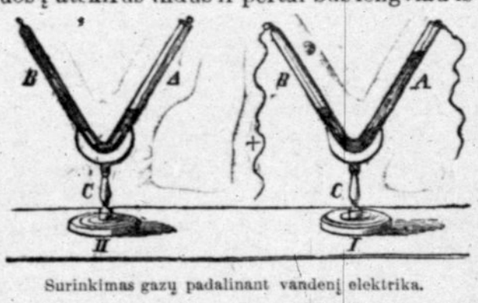

Surinkimas gazų padalinant vandenį elektrika.

tirti gazus susirinkusius ant kiekvieno elektrodo skyrium. Tą atlikime pasinaudodami is dviejų sulenktų dudelių, viena jų alkunė A atidaryta, kita gi B uždaryta. Kiekvienoj alkunėj yra elektrodas (I), sujungtas varinėmis vielelėmis, einančiomis nuo elektrikiškos batarejos. Gazas, besirenkantis ant elektrodo ėsančio atidarytoj dudelės alkunėj, kįla oran, o pasirodantis ant elektrodo uždarytoj alkunėj čia susirenka. Paimkime antrąjį tokį jau aparatą (II) ir pritvirtinkime vieleles prie elektrodų tik atbulai, taigi kad viela + elektrodo įeitų į atidarytąją alkunę, o viela — elektrodo į uždarytąją. Tam tikslui nereikia dviejų baterijų, reikia teip padaryti: vielą — (I) pritvirtiname prie elektrodo uždarytoj dudelės alkunėj B (II), o vielą + (I) sujungiame su elektrodu atidarytosios alkunės A (II); suprantama, kad aparate II rinksis tas gazas, kuris I aparate kilo į orą, perleidžiant per vandenį elektriką.

Ištirimas gazo susirinkusio ant + elektrodo.

Ištirkime pirmiausiai gazą susirinkusį I aparate. Išimkime dudelę iš paramos, prašalinkim elektrodą iš atidarytosios alkunės, pripilkime į ją vandens, uškimškime skylę su pirštu ir perverskime; tai gazas iš B alkunės pereis į A. Priartinkime dudelę prie liepsnos ir atimkime pirštą; gazas tas neužsidegs. Įleiskime gruzdančią balaną; ji tuojaus užsidega apjakinančia akis liepsna ir greitai sudega. Aišku, kad čia susirinkęs gazas yra oxygenas.

Ištyrę kitą gazą, susirinkusį II aparate, randame, kad jis turi visai kitokias ypatybes. Jis nuo liepsnos užsidega ir greitai sudega; dega jis melsvai palša liepsna ir duoda daug šilumos. To gazo negalima padalinti; yra tai chemiškas elementas; jį vadina *hydrogenu*.

Taigi, perleidžiant per vandenį elektriką, jis pasidalina į du gazu, į palaikantį gimą oxygeną ir į degantį gazą hydrogeną.

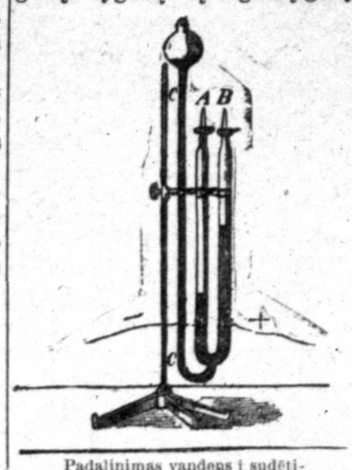

Padalinimas vandens į sudėtinius pagelba elektrikos.

Galima vienu kartu surinkti abudu šituodu gazu pasinaudojant tam tikra prietaisa. Toj prietaisoj, apatinėj dudelės dalyj yra elektrodai, o viršutinė turi kranus (A ir B). Trečioji dudelė C, sujungta su tomis, alkunėmis, viršuj iš siskėtusi bolės pavidale, kurioj renkasi vanduo išstumtas gazų iš alkunės A ir B. Sujungiame elektrodą su elektriška baterija ir leidžiame elektriką. Su pagelba šito aparato męs galime susekti apėmio proporciją abiejų gazų, ėsančių vandenyj. Pasirodo, jog padalinant vandenį į jo sudėtinius, hydrogeno, taigi degančio gazo, apturime du syk daugiau negu oxygeno.

Dabar dar gema klausymas: ar vanduo susideda tik iš tų dviejų gazų, ar jame yra dar ir kitoki sudėtiniai? Tą klausymą galima išrišti sekančiu budu: jeigu atsakančioj proporcijoj vėl sujungsime hydrogeną su

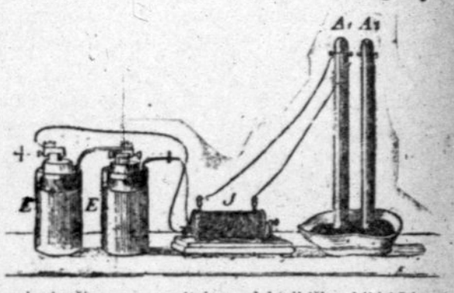

Iš griaujančio gazo, po įtekme elektrikiškos kibirkšties, darosi vanduo, o tasai gazas susideda iš oxygeno ir hydrogeno.

oxygenu, tai apturėsime vandenį, tai aišku, kad chemiškai tyrame vandenyj nėra nieko daugiau, taigi kad toks vanduo susideda iš dviejų apėmio dalių hydrogeno ir vienos dalies oxygeno. Persitikrinimui, padarykime sekantį mėginimą.

Stiklinėj dudelėj A_1, augščiau gyvojo sidabro stulpelio, yra sumaišymas oxygeno ir hydrogeno gerai išmatuotoj proporcijoj; hydrogeno du syk daugiau negu oxygeno, taigi joje yra griaujantysis gazas. Viršutinėj dudelės dalyj yra įspaustos trumpos platininės vielelės; sujungiame jas su elektrikiška mašina E E ir leidžiame kibirkštį. Prie to buva expliozija ir, drauge su tuom, gyvasis sidabras umai kįla (A_2), kadangi atsirado ten koks skystimas. Skystimas tas, tai vanduo su visoms jo ypatybėms.

Taigi chemiškai tyras vanduo susideda tik iš dviejų sudėtinių — iš oxygeno ir hydrogeno.

Padalinimas vandens, kaliju ir natriju.

Hydrogeną, arba vandendarį, galima iš vandenio ištraukti visokiais budais, ypač gi veikiant visokiais metalais. Jau prie paprastos temperaturos tuli metalai veikia chemiškai ant vandens. Žinome jau, kaip veikia kalijus. Visai teip jau veikia ir natrijus, metalas ėsantis paprastoj druskoj, sodoj ir daugelyj kitokių druskų. Įmeskime šmotelį natrijaus į stiklą vandens. Atsitiks ten tas pats, kaip ir įmetus kalijų: natrijus persikeičia į kamuolėlį, kuris kruta vandenyj, tik neįkaista, eina mažyn ir, šnypšdamas, išnyksta.

Atsitiks tas pats ir po vandeniu, tik tą mėginimą reikia padaryti ne kaliju, bet natriju, kadangi kalijus veikia daug smarkiau, daug energiškiau, todėl ir su juom daryti mėginimus gana pavojinga. Įleiskime umai paėmę ant drato, šmotelį natrijaus į vandenį vanę tiesiog po apverstu vandenyj stikliniu cilinderiu. Apturėsime labai įdomų apsireiškimą. Cilinderyj, kuriame bus natrijaus šmotelis, pradės rinktiesi koksai gazas, kuris stums iš cilinderio vandenį ir stums jį tol, kol natrijaus šmotelis, besimažindamas, neišnyks suvisu. Gazas tas, susirinkęs cilinderyj, dega; ištyrę geriau, persitikrinsime, jog tai yra hydrogenas. Taigi, veikiant ant vandenio kaliju arba natriju, tie metalai greitai jungiasi su oxygenu, o hydrogenas pasiliuosuoja iš vandens.

Ištraukimas, ypatybės ir paskirstymas hydrogeno. Svarbumas vandens gamtoj.

Teip jau ant vandens veikia geležis, cinkas ir kiti metalai, bet tik prie augštos temperaturos ir prie tulų kitų aplinkybių, ypač jeigu įkaitytus metalus suvesime su vandens garais. Bet padalyti vandenį į jo sudėtinius galima ir prie paprastos temperaturos, prie paprastos šilumos su pagelba metalų, reikia tik į vandenį pridėti kokios norš rugšties. Daleiskime, kad stiklinėj A yra cinko šmoteliai. Pripilame čia vandens; nebus dar nė jokios chemiškos reakcijos; pridėkime truputį sierinės rugšties; tuojaus il vandens kįla gazas. Tai hydrogenas; apie tai ne sunku persitikrinti jį uždegus; jis degа mėlsva liepsna hydrogeno. Uždegant hydrogeną, reikia atsargumo: uždegti hy-

(Toliaus bus.)

Prieš rinkimus!

Artinasi laikas, kada dau-
mas Amerikos, o ypač Chi-
s lietuvių ukėsų, atiduos
o balsą renkant viršinin-
kus. Todėl noriu truputį su
ukėsais pasikalbėti. Už-
griebsiu pardavinėjimą bal-
so. Parduodančius balsus
stačiai vadinu skabais. Tuos
vadinu skabais, kurie, nesu-
prasdami dalykų stovio, rė-
kia: „balsuok, ukėse, už re-
publikoną"! Matai, koks
žmogus išmintingas. Pasi-
gailėk, balsuok!.... Jis pas-
kui tau daug gero padarys,
arba parupys tau miesto dar-
bą, o dabar tenai užeik, gau-
si byro!"....

Tas nelaimingas ligonis, menkaprotis meldžia už jį balsuoti, o jis paskui ant balsuotojų sprando užsisėdęs, juos išnaudos. Jis kapitalistiškos valdžios tarnas, visada darys teip, kaip jam valdžia lieps. Atsitikus streikui, apstatys policmonais dirbtuvę, o tu, netekęs darbo, žinokis. Tąsyk keiksi skabus, podraug ir pats savę vadinsi skabu. Gal pasakysi, koks aš skabas? Aš neinu skabauti!

Bet pažiurėk. Aš tuojau darodysiu, kad tu, balsuodamas už republikoną ar demokratą, esi skabas. Tu paprastai vadini tą darbininką skabu, kuris užima tavo vietą, tau sustreikavus. Skabus deboja policmonai. Jie skabai, kapitonas prisako — tai skabas; miesto majoras prisako kapitonui — tai skabas, miesto majoras gauna paliepimą nuo didesnio viršininko — tai skabas; anas gauna paliepimą nuo prezidento — ir tas skabas. O tu paduodi savo balsą, išrenki tuos ponelius ant savo sprando — ir tu skabas.

Darbininke, ukėse, atmink žodį skabas! Natapk pats skabu; apsvarstyk gerai tą dalyką savo nuvargintais smegenimis, ir tark ant visados: nebusiu daugiau skabu!

Yra partija, tavo darbininke partija, susipratusių darbininkų partija — socijalistų partija. Už tą partiją tu darbininke privalai balsuoti, ta partija tau žada laisvę. Toj partijoj yra žmonės, kurie pašvenčia gyvastį labui nuvargintos žmonijos, iškovojimui laisvės. Vaisiai kovos matomi: Maskolijoj, nors daug krito kavotojų, bet kova toli gražu dar nepasibaigė, tol ji nepasibaigs, kol žmonija ne iškovos laisvės.

O tu, turėdamas įrankį kovos, savo balsą, nesupranti, kad turi galybę, gali padaryti, kaip tau patinka, bet tu veliji parduoti savo balsą, o paskui vaitoti.

Susiprask! nesiduok savęs už nosies vadžioti, bet balsuok už savo partiją, už kovotojus — socijalistus. Tie apgis tavo tiesas.

Nebuk išgama — pardavėju patą savęs! Nebuk skabu, bet buk žmogum svarstančiu! Nepamiršk!....

A. Ž....tas.

Amerikos rando agentas L. Parke jieško Išpanijoj ir Italijoj darbininkų kasimui Panamos kanalo: siulo jiems po 20c. už darbo valandą ir gyvenimą, bet Išpanijos ir Italijos randai persergsti darbininkus. Todėl Parke ketina keliauti gaudyti darbininkų į Latviją ir Lietuvą. Ir lietuviai turėtų nesiskubinti į Panamą keliauti, kur karštis, nesveikas oras greitai jų sveikatą sunaikytų. Ne reikia užmiršti, kad ir Maskolijos tiesos drandžia gabenti iš jos svetur darbininkus; todėl, turbut Parke bereikalo keliaus [illegible] Lietuvą.

ORISSON SVETT-MARDEN

Gyvenimo Mokykla.

Lietuvių kalbon išvertė K. Žegota.

me to, kad rupestis, neramumas ir baimė tai didžiausi žmonių gyvenimo priešininkai ir kad privalome jų sergėtis, kaip sergėmės maro. Be linksmumo nėra sveiko fiziško, dvasiško, morališko darbo, nes jis yra normališka musų butybės atmosfera.

Bet ak! tie stebuklingi akiniai, gero žmogaus nešiojami! O, tie akiniai, dailesni negu Claudijo Lorraine'jo stiklai, mėto saulės šešėlį ant visko ir įvykdina, kad širdis užsiganėdina mažais daiktais ir dėkinga yra už mažas geradėjystes.

Kankinimasis yra liga. Tankiai buna nuodėmė. Tuluose valsčiuose nenusisekusius savžudžius areštuoja užmėtinėdami žmogžudystę. Kai-kurie žmonės turėtų buti uždaryti už drumstimą ramumo netikusiu kankinimosi ir piktumu. O tam nenustojančiam rupesčiui, tam degančiam neramumui, reikia prirašyti dar kitą musų (amerikiečių) tautišką trukumą — skubumą. Kiekvienas pripažįs, kad musų kankinimosi yra, duriančiu į akis trukumu. „Jautrumas" yra naujausia liga.

„Kiekvienas žmogus, kurį čia sutinkame, teip išrodo, lyg butų prisiskolinęs rupesčių, kurių turi ligi ausų" — sako viena francuzė, keliaujanti per New York'ą.

Kaip greit męs amerikiečiai išsėmėme gyvenimą! Kokiu nepaprastu skubumu viską dirbame! Kiekvienas sutiktas žmogus daro įspūdį, lyg pasivėlino į susirinkimą. Skubumas yra išartas amerikiečių veido raukšlėse. Esame žmonėmis darbe; mirštame be jo; einame dargi greičiau, negu metai slenka, greitai stumiame musų mašiną, ištęsiame sidabrinę musų gyvenimo gaidą, kol ji netruks. Neturime dargi laiko numirti paprasta mirčia, kaskartą smagiau veržiamės, kol katilas sprogs. Tuom tarpu perkeitėme musų ligų paveikslą, sutinkančiai su musų fiziškomis sąlygomis. Vieton sunkių musų tėvų ligų, mirštame ant širdies ligos ar apopleksijos. Dargi mirtis perėmė nuo mųs musų pašėlusį bėgį.

„Ne darbas užmuša žmones — sako Beecher'is — bet amžinas kankinimasis. Darbas palaiko sveikatą, negalima ištraukti daugiau iš žmogaus, negu jis padaryti gali. Tik amžinas kankinimasis yra rudimi ant plieno. Ne judėjimas naikina mašiną, bet trynimasis."

Darbšti bitėlė neturi laiko gailėtis, kad tiek daug nuodingų kvietkų ir erškiečių krumų ant jos kelio; kad biaurios blakės ir musės biaurina kvietkas, iš kurių ji surinktų saldumą, bet bimba čiulbdama medų kur ji rasti gal ir praeidama tyliai šalį, kur jo nėra.

„Kaip brangiai prekiavo mums piktas, kuri [illegible] kados vietos neturėjo" — šaukia Jefferson'as.

„Neperspėk nusiminimo — sako Franklin'as — ir nesirupink tuo, kas gali niekados nebuti. Laikykis saulėtos gyvenimo pusės."

Carolis Lamb'as pasakoja apie vieną chronišką ypatą, kuri visados skundėsi prie visto, nedaug atų turinti. Juokdariai draugai teip jam kartą padarė, kad gavo visą tryliką, norėdami išgauti iš jo kokį-nors užsiganėdinimo ženklą; bet jis dar labiau nuliudo negu prieš tai.

— Kaip tai, Tamošiau, — ar ir šiuo kartu permažai turi atų.

— Teip — atsakė Tamošius — bet neturiu kitų kortų.

Puritanai ėjo per gyvenimą nuodėmės ir laimės kankinami prieš Teismo dieną, o jų melancholija išspaudė ženklą ant jų įpėdinių. Mokame uždirbti duoną, bet negalime tos duonos gerai suvartoti. Tikime, kad nėra gyvenimo stygos pagal gaidą linksmumo užtemptos, bet yra stygą skambanti pagal liudnumo gaidą; kad piktas stovi visados užpakalyje gero ir kad velnias turi visame galą savo uodegos pamirkyti. Kai-kuriems žmonėms rodosi negalimu išsiliuosuoti nuo šešėlio, kuris temdo jų visą gyvenimą. Negali išnaudoti vienos dailios dienos. Gyvenimas jų yra užstatytas ant minorinės gaidos ir girdi tik gėdulingus balsus. Musų religijiški tikėjimai, filozofija ir himnai yra prisisiurbę spleno nelaimingų autorių, kurie tankiai ima aitrą už įkvėpimą.

Daugelis rašytojų tvirtai tikėjo, kad davė pasauliui brangius religijiškus pamatus, nors jie parašė tik atskaitą iš savo aitros. Kalvinas, be priešginumo, doras žmogus, blogai jautėsi po valgio ir galėjo tik kartą per dieną valgyti. Kas gali tvirtinti, kad jo veikalai nebuvo jo ligos užkrėsti? Kaip gal žmonės, saulės ir gryno oro netekę, o uždaryti vienuolyne ar dirbtuvėse ištolo nuo gamtos ir žmonijos, dėstinėti sveikus, darbščius religijiškus pamatus dėl narsaus, sveiko, stipraus ir praktiško pasaulio?

Turėtumėm kovoti su kiekviena įtekme, kuri siekia prie to apribojimo, lyg darytumėm tą su matoma nuodėme. Prispaustas protas neduoda liuosai darbuotis bubneliui ir krutinei platintis. Užlaiko jis kuno atmatas, susijungia su kraujo bėgiu smegenyse ir kenkia visoms kuno funkcijoms. Skrofulai ir džiova tankiai buna perilgo proto prispaudimo pasekmėmis. Tas „baisusis kriokimas" kurį galima girdėti plaučių viršuje pirmuose džiovos žingsniuose, tankiai buna proto prispaudimo pasekmėmis po kokios nors didesnės nelaimės ar nuliudimo. Savžudybės aukos kuone visuomet buna su nuslėgtu protu iš priežasties netekto gaivingumo, nervų energijos trukumo, blogo maitinimos, nuliudimo, neramumo, rupesčio ir nusiminimo.

Kristus, tas didis mokytojas, neskelbė paniurusio, liudno mokslo. Jis mokino džiaugsmo ir linksmumo evangelijos. Jo mokslo pamatai perimti saulės šviesa ir apkaišyti laukinėmis gėlėmis.

Tikras dievobaimingumas yra pilnas giedros.

SKYRIUS X.

Geras sudėjimas — tai turtas.

„Geras yra gimimas, bet geresnis išauklėjimas." *Šotų priežodis.*

„Geriau pakelti nukritusią vėjiklą ir paduoti ją mandagiai, negu paduoti tukstantį svarų sterlingų, kaip lokis; geriau atsisakyti nuo patarnavimo, negu atlikti jį nemandagiai. Tik per gerą sudėjimą gali patikti ir pakilti aukštyn. Visas tavo graikų kalbos žinojimas nepaslinks taves niekados nuo sekretoriaus vietos lig pasiuntinio, ar nuo pasiuntinio lig ambasadoriaus vietos; bet tavo vikrumas, išveizda, sudėjimas, jeigu yra geras, gal tą padaryti." *Chasterfield'as.*

„Persitikrinau, kad negali buti gero išlavinimo ten, kur nėra geros gamtos, kaipo pamato." *Bulcer'as.*

„Paprasčiausias žmogus, kuris turi sveiką protą ir jausmą, atjaučia skirtumą tarp meilios delikatiškos merginos, ir tokios, kurios apsėjimas yra paprasčiausa. Dargi šuo atjaučia skirtumą jai čia esant."

„Af nenorėtum turėti tokią spėką, kokią aš turiu?" — klausė šiaurės vėjas Zefiro. „Klausyk. Kada aš pakilu, sveikina mane signalais andros per visą pakraštį. Galiu nusukti laivo stiebą teip lengvai, kaip tu nuneši dygių dulkes. Vienu sparnų išsiskėtimu užpiliu pakraščius nuo Labradoro ligi Priežemės Horn sulaužytais laivų likučiais. Galiu sujudinti Atlantiką. Esu silpnųjų baimė, o kad jiems ligi smagenų, kaulų neįsiskverbčiau, iškerta girias dėl ugnies ir išima anglis iš po žemės, kad pakurti ugnis savo krosnyse. Po mano kvėpavimu tautos puola lavonais. Ar norėtumei turėti tokią spėką, kokią aš turiu?"

Zefiras nieko neatsakė, bet paputė nuo savo padangių gyvenimo, o visos upės, ežerai ir jurės, visi laukai ir pievos, žvėris, paukščiai ir žmonės pradžiugo iš jo atvykimo. Daržai prażydo, sodnai pradėjo nokti, laukai pasipuošė žalumynais, debesįs išplaukė į padanges, paukščių sparnai ir laivų žėgliai skraidė po tolę, o sveikata ir laimė užviešpatavo visur. Lapai, kvietkos ir vaisiai, šiluma, džiaugsmas, dailumas ir gyvumas buvo vieninteliu Zefiro atsakymu ant drasaus ir pikčiurniško Šiaurės Vėjo klausimo.

Istorija pasakoja, kad karalienė Viktorija vieną kartą despotiskai atsišaukė į savo vyrą, o kunigaikštis Albertas, kurio vyriška vertybė tapo užgauta jos žodžiais, jieškojo nusiraminimo savo bute, užsirakinęs duris. Po penkių minutų kažin kas pabaldė.

— Kas ten? — paklausė kunigaikštis.

— Tai aš, prašau atidaryti duris Anglijos karalienei! — prakilniai pasakė jos karališka galybė.

Ant to jokio atsakymo nebuvo.

Po ilgo tylėjimo prabilo nedrąsus bildėsis ir tykiai ištarti žodžiai:

— Tai aš, Viktorija, tavo žmona.

Ar reikia pridėti, kad durįs atsivėrė ir nesantaika pasibaigė?

Pasakoja, kad mandagumas tuomi yra dėl vyro, kuo dailė dėl moteriškės: visuomet veikiai pritariančiais.

Vienuolis Basle, kaip praneša viena sena legenda, numirė popiežiaus ekskomunikos apsunkintas. Pasiųsta jį po angelo priežiuros, kad pasijieškotų pritinkančios sau vietos kitame pasaulyje. Bet jo genijus ir iškalbos puikumas pritraukė visur draugus, kur tik apsilankė. Nusidėję angelai prisisavino jo papročius, o dargi gerieji angelai tulą laiką sekė paskui, žiurėdami į jį. Nuėjo į giliausias Hadeso (pragaro) prapultis, bet visur atsitikdavo tas pats. Jo prigimta širdies gėrybė ir meilumas turėjo neišvengiamą įtekmę, jog rodėsi, kad jis permaino pragarą į dangų. Galop, sugrįžta angelas su vienuoliu, pasakodamas, kad negali atrasti jam vietos pragare. Ekskomunika liko nuimta, pasiųsta jį į dangų ir pripažinta šventu.

„Vyskupas Fenelon'as yra puikus žmogus — pasakoja lordas Peterborough'as — išbėgau nuo jo, norėdamas perspėti jo pasikėsinimus paversti mane kataliku."

Kunigaikštis Malborough'as rašė klaidžiai angliškai, o ištardavo dar klaidžiau, nors valdė valstybės likimą. Jo apsiėjimo puikybei negalima buvo atsispirti, ta puikybė padarė įtekmę visoj Europoj. Jo meilus juokas ir kalba, visus pritraukianti, nuginkluodavo smarkiausią neapykantą ir baisiausius priešus permainydavo į draugus.

Vienas amerikietis pasiėmė 16 metų dukterį kartu į Richmond'ą, kad butų prie teisimo jo ypatiško baisiausio priešo, kurį skaitė sumaningu niekšu. Bet priešo apsiėjimas padarė tokį įspudį (Arono Buro), kad mergaitė prisėdo teisme prie jo draugų. Tėvas išvedė ją iš teismo ir uždarė, bet ji teip buvo užgauta apskųstojo puikumu, kad tikėjo į jo nekaltybę ir meldėsi už jo išliuosavimą.

„Lig šiai dienai — pasakoja 15 metų vėliau — jaučiu magišką įtekmę jo dyvinai puikaus užsilaikymo."

Poni Racamier'ė buvo tokia puiki, kad kada apeidavo su dėže šv. Rokaus bažnyčią Paryžiuje, tukstančius frankų įmesta į tą dėžę. Ant priėmimų pas Napoleon'ą, sugrįžus jam iš Italijos, minia kreipė akis į tą žvilgančią merginą ir kuone visi užmiršo apie savo didvyrį.

„Tamsta — tarė tyliai tarnas į ponę de Maintenon — vieną anekdotą daugiau, nes šiandien nėra kepsnies." Ji buvo tokia skaisti savo sudėjime, kad jos svečiai, užsiklausė ir užsižiurėjo, rodės nematė smulkių stokų prie pietų.

S. Beuve pasakoja, kad parinkta draugija sugrįžo iš kelionės į Chambery dviejuose vežimuose. Tie, kurie sugrįžo pirmutiniu vežimu, pasakojo apie liudną atsitikimą, apie baisią vėtrą, negerus kelius ir visos draugijos baimę. Įstabiai klausėsi to pasakojimo draugija iš antro vežimo; apie audrą, dumblą, baugumą nė nežinojo nieko; užmiršo dargi apie žemę ir kvėpavo grynu oru. Tą stebuklą įvykdė kalba tarp ponios de Staël'ės, ponios Recamier'ės, Benjamino Constant'o ir Schlegl'o! Užsiėmimas, kalba padarė juos nejautriais ant oro ir piktų kelių įtekmės.

„Kad aš bučiau karalienė — pasakė poni Tessė — prašyčiau ponios de Staël'ės, kad kalbėtų su manim kasdien." Galima prie jos prilyginti tą, ką Longfellow'as rašė apie Evangeliną:

„Kada praėjo pro mus, rodėsi, kad apėmė mus nepartrauktos muzikos balsai."

„Mergina be abejonės turi buti tikrai puiki, kad prikeltų karžigiškumą vyro širdyje" — sako poni Necker'ė.

„Patikimo mokėjimas kitiems — pasakoja Hazlitt'as — yra tame, kad patiems mums patiktų kiti ir kad tą duotumėm jiems suprasti. Buti meiliu, t. y. buti užganėdintu iš paties savęs ir kitų, ir kitais."

Pono M. Cavanaugh'o, neturinčio nė kojų, nė rankų, svečias, viešėdamas pas jį per dvi savaiti, norėjo matyti, kokiu budu jis valgo; bet šeimininko kalba ir apsiėjimas buvo tokie įdomųs, kad svečias užmiršo ką buvo norėjęs patėmyti.

„Kada Dickens įeidavo į kambarį — pasakoja vienas, kuris gerai jį pažinojo — tartum iš naujo pakurta ugnis, kiekvienam buvo šilčiau."

Pasakoja, kad kada Goethe ateidavo į restauraciją, ten ėsantieji atidėdavo peilius ir šaukštus, kad galėtų juom stebėtis.

Pilypas Makedonietis, kuomet jam papasakota apie garsią Demosteno kalbą, tarė: „Kad aš bučiau ten buvęs, butų mane pertikrinęs, kad privalau atkreipti ginklą prieš save patį."

Kada Edvardas Everett'as gavo profesoriaus vietą Harvard'o universitete po penkių metų studijų Europoje, studentai jį vadino kuone Dievu. Rodosi, kad jo pasijudinimai perimti tapo skaisčia puikybe, retai sutinkama, išskiriant nepaprasto išsilavinimo merginas. Jo didelis populariškumas išeidavo iš magiškos atmosferos, kurią kiekvienas atjautė, nors niekas negalėjo aprašyti, o kuris jo niekados neapleisdavo.

Kada Steponą Douglass'ą užgauta senate, atsikėlė ir pasakė: „Ką nė vienas džentlmonas nebutų pasakęs, ant to nė vienas džentlmonas neprivalo atsakyti."

Viena poni užėmė vietą trukyje važiuojančiame iš New Yorko į Philadelphiją, kuomet tulas ponas, sėdėdamas priešais, užrukė cigarą. Sukosėjo ir pasijudino neramiai, o kad tas nepadarė nė jokio įspudžio, tarė nepakakinta:

— Tamsta tur-but esi svetimtautis ir nežinai, kad yra atskiras vagonas rukantiems šiame trukyje. Rukyti čia draudžiama.

Ponas nieko neatsakė, bet išmetė cigarą per langą.

Kaipgi ta poni nustebo, kada konduktorius pasakė porą minutų vėliau, kad įėjo ji į privatišką generolo Grant'o vagoną. Susigėdinusi, išėjo iš vagono. Tas pats mandagumas, dėlei kurio Grant'as neteko cigaro, liepė jam sumažinti jos nemalonumą, kokį butų be abejo įgavusi, kad butų pajutusi ant savęs tyrinėjantį žvilgėsį, kas dar pikčiau išjuoktina, kol butų neišėjus iš vagono.

Julius Ralf'as, išsiuntęs telegramą apie prezidento Arthur'o išvažiavimą žvėjoti, sugrįžo į jo viešbutį apie antrą valandą pusiaunaktį, bet rado visas duris užrakytas. Su dviem draugais, kurie buvo kartu, pabaldė į pašalines duris, kad prikelti tarnus, bet koksai buvo jo nuliudimas, kada jam atidarė duris pats Jungtinių Amerikos Valsčių prezidentas.

— Viskas gerai — tarė prezidentas, kada Ralf'as atsiprašinėjo. — Nebutum įėjęs į namus lig ryto, kad bučiau neatidaręs. Nieks visuose namuose nelaukė, tik aš. Bučiau galėjęs pasiųsti mano juodąjį, bet užmigo, o aš nenorėjau jo kelti.

Valijos kunigaikštis, pirmasis džentelmonas Europoj, pakvietė kartą į pietus vieną mokytą vyrą. Kada padarė kavą, baimė apėmė visus, matant svečią geriantį iš torielkutės. Pasityčiojantis šnabždėjimas apėjo visą stalą. Kunigaikštis pakėlė akis ir patyrė visų linksmybės priežastį, išliejo kavą iš stiklo ir gėrė teip, kaip ir jo svečias. Užgėdinti kunigaikščio namo sąnariai, suprato pabaudimą ir padarė tą patį.

Karalienė Viktorija Carlyle'ui, kuris, kaip žinoma, buvo šotų kaimiečiu, paaukojo bajorystę, kurią jis atmetė, tvirtindamas, kad visados buvo bajoru savo supratimuose. Teip mažai pažinojo dvaro papročius, kad kuomet jį perstatyta karalienei, po kelių minučių pasikalbėjimo su ja, jausdamasis pailsusiu, tarė:

— Leisk, Tamsta, man atsisėsti.

Esantieji prie to dvaro žmonės kuo tik neapalpo, bet karalienė davė ženklą ir vienu akimirksniu visi atsisėdo:

Malonus karalienės atsitolinimas nuo paprastos dvaro etiketos, gali buti dar geriau suprastas, jeigu patyrsime, ką pasakė vienas Carlyle'o pažįstamas apie jį, kada pirmą kartą pamatė:

„Jo išveizda paslaptai erzino dirksnes. Tikėjau pamatyti ką-nors įdomaus, o išsiskyręs, jaučiau įspudį, buk bučiau surugusio vyno išgėręs, ar jurių liga susirgęs."

Kai-kurios ypatos valdo žmones, po kurių valdžia kiti, rodos, turėtų nusilenkti paklusniai. Bet iš kur jos paėmė tą magišką spėką? Kokia yra paslaptybė tos kuone magnetiškos įtekmės ant žmonių, už kurią atiduotumėm visa, ką turime?

Nevisuomet sutinkame mandagumą augštose vietose. Dargi karališki dvarai paduoda daugelį netinkančių papročių paveikslus. Per vieną priėmimą, per kunigaikštį ir kunigaikštienę Viktoriją, į kurį tik draugijos išranka buvo leista, toks buvo spaudimasis ir stumdymasis ir tokia kova už kunigaikštienės pamatymą, kuri tą syk buvo ką tik po šliubo, kad dargi jaunai porai per kambarius beeinant, kunigaikštienės Viktorijos stovylą numetė ir sumušė, o moteriškės, geisdamos pamatyti kunigaikštienę Viktoriją, atsistojo ant sumuštos stovylos.

Kada rusų carienė Katrė priėmė bajorus, liepė atspauzdinti ant kortų šias etiketos tiesas: „Ponai nepasigers prieš vaišių galą, bajorams uždraudžiama vaidintis su žmonomis draugijoje."

Sakinys „etiketa" teisingai rodė biletą prikabintą prie maišo, kas nurodė jo įtalpą. Jeigu maišas buvo apžiurėtas tokiu biletu, nebuvo kratomas. Iš to tas žodis perėjo ant kortų, ant kurių buvo atspauzdintos tiesos, kurių turėjo prisilaikyti svečiai. Tos tiesos buvo vadintos „ticket" ar „etiquette". Prisilaikyti kalboje ar apsiėjime prie kortos tiesų „ticket" pasidarė aukštesnių luomų užduočia.

Buvo tai laimė Napoleon'o, kad apsivedė su Josephina, kol liko pirmutiniu itališkos armijos vadu. Jos stebuklingas apsiėjimas ir stebuklingas mokėjimas pertikrinti turėjo daugiau įtekmės, negu kitų stengimasis pritraukti jam šalininkus. Josephina buvo buduare ir salėje tuo, kuo Napoleon'as ant mušio lauko — nepaprastu vadu. Jos puikumo paslaptybė jos pačios puikiai išreikšta:

„Yra tik viena aplinkybė — pasakė į ištikimingą draugą — prie kurios norėčiau liuosai pridurti: „noriu!" t. y. kad galėčiau pasakyti: noriu, kad visi aplinkui manęs butų laimingi."

Dailus sudėjimas gal ne tik sulyginti visas gamtos stokas, bet jas persverti. Paprastai, ypatos meilumo pilnos, turi labai nemalonų apsiėjimą. Graikai spėjo, kad dailė yra aiškiu dievų palaiminimu ir skaitė, kad tik dailė verta buvo pagarbos ir pernešimo ant audeklo ar užlaikymo marmure, dailė nepagadinta paviršutiniais šlykščių ir nemalonių jausmų apsireiškimais. Pagal jų idealo, dailė turėjo buti vidaus ypatybių išreiškimu: linksmumo, pasikakinimo, gerumo, užjautimo, meilės.

Mirabeau buvo vienas nedailiausių žmonių Francuzijoje. Pasakoja, kad turėjo tigro veidą, rauplių subiaurintą, o atpenč jo pasielgimų puikybei negalima buvo atsispirti: Poni de Staël nebuvo daili, bet turėjo tą neužmatomą ką-nors, prieš ką tik konvencijonališka dailė šzbulinas. Jos įtekmė ant žmonių proto buvo stebėtina. Buvo jie jos veikalu; vartė jų likimais, lyg buvo visagalė. Dargi Napoleon'as bijojos jos įtekmės teip labai, kad sunaikino jos veikalus ir išsiuntė ją iš Francuzijos.

Budo ir gyvenimo dailumas, lygiai kaip ir dailės, ne pažįsta aštrių žymių. Jos linijos, rodos, turi tęsimą, teip dailiai jų galai susijungia. Tik aštrios žymės gadina daugelio vėlių dailę. Musų gerumas yra mažiau geresnis, kada turi aštrias žymes, nes yra nejautrus ir negrabus. Ne vienas vyras ir moteriškė galėtų padidinti savo įtekmę ir pasivedimą per malonų meilumą ir dailų sudėjimą.

Padavimas sako, kad kol Appelles nutepė savo puikią dailės dievaitę, kurios dailumu stebėjosi visa Graikija, per ilgus metus keliavo, apžiurinėdamas dailias moteris, kad

Toliau bus.

IŠ VISUR.

| Maskolijos dumos socijalistų pasiuntiniai užmanė dumoj perkratinėti klausymą paskyrimo specijališkos komisijos peržiurėjimui, kaip randa tarnai šelpia didelių plotų baduojančius gyventojus. Su socijalistais balsavo revoliucijonieriai ir darbininkų atstovai, o prieš sumanymą balsavo: konservatyvai, demokratai, lenkai ir mahometonai. Taigi užpuola, kad demokratai ir lenkai eis su randu.

| Lwowe, Galicijoj, dėl rusinų studentų reikalavimo prisiegos rusinų kalboj ir maišto, kadangi jų teisingas reikalavimas buvo atmestu, lenkai dabar laiko mitingus, užgiria rezoliucijas, jog Lwowe universitetas amžinai turi but lenkišku. Tuom tarpu Lwow yra ne lenkų, bet rusinų apgyventoj Galicijos dalyj. Lenkai studentai, turbut parodymui lenkų teisingumo, su prievarta išvijo iš universiteto rusinus studentus. Ant gatvių dar mušėsi lenkai studentai su rusinais. Blogai, turbut, but ne lenkams lenkų viešpatystėj, jeigu ji kada vėl butų; negeriau negu lenkams Prusuose.

| 19 d. kovo, Rumunijoj, 2000kaimiečių įsiveržė į miestą Botoshani ir išplėšė žydų kromus, sumušė jų savininkus. Pašaukta vienok kariumenė elgėsi ne teip kaip maskoliškoji Odesoj: kareiviai gynė žydus ir susirėmime su kaimiečiais 9 kaimiečiai likosi užmušti ir du kareiviai mirtinai sužeisti.

| Mieste San Remo, Italijoj, pasimirė buvęs Maskolijos užrubežinių reikalų ministeris Lamsdorf, kuris čia atkako gydytiesi. Liga jo, kaip sako, buvo tai pasekmės nuodų, tik nežinia, kas juos Lamsdorfui suteikė.

| Angliškas mokslinčius, specijališkai užsiimantis tirinėjimais žemės drebėjimų, Johd Milne, užtikrina, buk neužilgio reikia laukti kur nors dar smarkesnių žemės drebėjimų, negu buvo iki šiol.

| Garsus Europos didžturtis Rottschild neužilgio išleis Anglijoj knygą, kurios išleidimas kaštuos jam 100000 dol.; vienas egzempliorius kaštuos 125 dol. Bus tai knyga apie išmirusias paukščių veisles ant žemės.

| Danijos parlamentas ir senatas užgyrė galutinai įvesti Danijoj prancuziškas mieras. Iš didžiųjų viešpatysčių, vien Anglija ir Amerika, įsikabinusios, laikosi senų netikusių mierų, kitos tautos jau priėmė daug geresnes prancuziškas mieras.

| Mexike, mieste Duruego sugriuvo mokykla. Prie to vienas mokytojas ir 8 vaikai likosi užmušti; daug vaikų tapo sužeistų.

| Pietinių Chinų provincijų ciecoriaus vietininkas laukia žmonių sukilimo, revoliucijos visose bado apimtose provincijose. Maitinimui baduolių jis pareikalavo tuojaus 750000 dol.

| Paryžiuj pasimirė pagarsėjęs sviete chemikas, M. Berthelot. Jis vienu kartu, rods ne ilgą laiką, buvo Prancuzijos užrubežinių dalykų ministeriu.

| Airiškam kanale užtiko žmonių apleistą laivą. Peržiurėjus jo vidurį, pasirodė, jog jame yra explioduojančių medegų daugiau, negu reikia išnaikinimui visos angliškos laivynės.

| Amerika pareikalavo 2½ milijono doliarių kaštų užlaikymo amerikoniškos kariumenės ant Kubos, nuo tos salos rando. Bet rodosi, kad Kuba visai nereikalavo atsiuntimo amerikoniškų kareivių. Sulyg teisybės išpultų, kad kas nekviestas savo kareivius siuntė, tas privalo ir jų užlaikymo kaštus iš savo kišeniaus uždengti.

| Sujungta Honduraso ir Nicaraguos kariumenė likosi sumušta, tvirciausią Honduraso tvirtynę Chaluteca paėmė Nicaraguos kariumenė. Honduraso prezidentas, jenerolas Bonilla nuo mušio laušio pabėgo valtyj. Pergalėtojai nutraukė Honduraso sostapilės Tegucigalpa link. Kadangi miesto nėra kam ginti, todėl jį paims. Karė, matomai, artinasi prie galo; Suvienytoms Valstijoms tokiu budu bus atimta proga įsikišimo.

| 1913 metuose Vokietijos sostapilėj Berlyne nuspręsta parengti visosvietinę parodą. Kas vienok iki tam laikui gali atsitikti, nieks negali įspėti.

| Berlyne grafas Arco atliko mėginimus su telefonu be vielų; susikalbėjo gerai su stacija nuo dviejų mylių. Be abejonės, pagerinus aparatus, galima bus be vielų ir tarp stacijų susikalbėti ir nuo toliau.

| Vokietijoj, Reino apskrityj, dėl smarkių lytų, užgimė tvanai, kurie daug nuostolių pridirbo.

| Kaip tuli Vokietijos laikraščiai garsina, rytinėse Prusų provincijose, taigi lenkų ir lietuvių apgyventose, randas rengia tiesas, kurios uždraustų ne vokiečiams turėti čia ne pajudinamą savastį. Rengiasi taigi nuo ne vokiečių priverstinai išpirkti žemę, kokią jie valdo.

| Ant Mandžurijos geležinkelio, netoli Charbino, susimušė du trukiai. Prie to 17 ypatų likosi užmuštų ir 40 sužeistų.

| Kadangi dėl streikų elektrikų Paryžiuj nukentė veik visi vertelgos, o labiausiai laikraščiai, tai dabar laikraščiuose telpa reikalavimai, kad darbininkams viešos naudos įtaisose butų uždrausta streikuoti.

| Terp Prancuzijos ir Sijamo padarytas naujas sutarimas, sulyg kurio Prancuzija gauna nuo Sijamo plotą 12000 ketvirtainių mylių, o atiduoda Sijamui uostus Krult, Sousai ir kitus neturinčius didelės vertės parubežinius kraštus. Iš visokių sutarimų, paprastai, pelno drutesnysis bet niekada silpnesnysis.

| Odesos laikraštis „Odeskyj Listok" užtikrina, jog kaimiečių sukilimą Rumunijoj pagimdė „Lyga maskoliškosios tautos" ir jį pinigais palaiko.

| Peterburge pasimirė staiga didžiausias maskoliškas reakcijonierius ir fanatikas Pobedonoscev. Profesorius Milukov rašo laikraštyj „Reč", jog su Pobedonoscevu eina į kapus visa Maskolijos istorija. Jis ant 25 metų sulaikė įvedimą Maskolijoj konstitucijonališkos rėdos, jis pagimdė visą smarkumą dabartinės kovos už laisvę.

| Paryžiuj, ant gatvių pasirodė moterys drožkų vežėjos. Policija gana sunkiai moteris examinavo, bet jos gerai išlaikė examiną. Vyrai vežėjai nedraugiškai priėmė konkurentes, kadangi jos, be abejonės, paverž vyriškos lyties pasažierius.

| Transvaaliaus parlamentas, susirinkęs Pretorijoj, užgyrė tiesas, sulyg kurių, turi but prašalinti iš aukso kasyklų jų savininkų partraukti iš Azijos darbininkai.

| Mieste Tangere, Morokkoj, maurai užmušė prancuzą daktarą Mauchamps, paskui bandė išskersti visus europiečius. Atsiųsta vienok kariumenė europiečių namus ir juose pasislėpusius žmonis apgynė.

| Austrijoj sukilo rumunai. Jie kreipiasi ne tik prieš magyarus, bet ir prieš visus didelių žemės plotų savininkus. Kaimiečiai išdegino miestą Doragoi. Cucutine buvo smarkus susirėmimas rumunų su magyarais. Mušyje 4 magyarai likosi užmušti, o 30 tapo sužeistų. Kareiviai mieste Belegestic sušaudė 14 rumunų. Rumunijoj, jos dalyj vadinamoj Moldavija, pasikėlė kaimiečiai; jie užpuldinėja ant žydų ir dvarų. Kaimiečiai išdegino jau 400 dvarų. 8000 žydų, bijodami skerdynių, perbėgo per rubežių į Austriją. Užmuštų žmonių skaito 85, o sužeistų 150. Bukowinoj Austrija sutraukė kareivius; laikomi gatavais ir geležinkelių trukiai. Gal Austrija mano siųsti savo kareivius suvaldymui sukilusių kaimiečių Rumunijoj, žinoma, jeigu Rumunijos valdžios neįstengtų jų suvaldyti.

| Mieste Pretorijoj susirinko pirmutinis po karei Transvaaliaus parlamentas. Parlamente yra daug daugiau burų atstovų negu anglijonų, nors Transvaalius dabar yra angliška valdyba.

| Paryžiuj suareštavo amerikoną Buttloss, pas kurį rado 42000 dol. amerikoniškų pinigų. Kadangi nuo prancuziško pačtinio laivo prapuolė piniginis siuntinys iš Amerikos su 400000 dol., tai mena, kad rasti pas suareštuotąjį pinigai yra iš to siunnio paimti.

| Angliškas randas pasipriešino padirbimui po jurių dugnu tunelio terp Prancuzijos ir Anglijos, todėl prancuzai vėl ne galės savo užmanymo įvykdyti.

| 21 d. kovo visokiuose Italijos kraštuose šiautė smarkios vėtros, kurios labai daug nuostolių pridirbo.

| Astrachaniuj likosi peršautas kalėjimo direktorius, matyt lenkiškas išgama Przybylowski. Likosi nušautas ir vienas žandarų pulkininkas, atbėgęs pagelbon užpultam. Ant Kaukazo, Kutaise, likosi nušautas žandarų pulkininkas Kipanidze.

| Anglijos parlamentas, 160 prieš 118 balsų atmetė užmanymą įvesti Anglijoj prancuziškas mieras.

| Paryžiuj sustreikavo tarnaujanti valgių pardavyklose. Jie reikalauja vienos sanvaitėj liuosos dienos.

Padėkavonė.

So. Bostono Lietuviškas knygynas Dr. V. Kudirkos pernai išsiuntinėjo į lietuviškus laikraščius atsišaukimą su prašymu sušelpti jį išleistoms knygoms ir laikraščiais. Atsišaukimas tilpo: „Lietuvoj", „Vienybėj L.", „Katalike", „Darbininkų Viltyj", „Keleivyj" ir „Žvaigždėj"; buvo pasiųsta ir „Saulei", bet nepatilpo. Tas musų atsišaukimas nenuėjo ant niekų. Dr-stė D. L. K. Vitanto S. Bostono buvo jau nuo seniai įkurusi knygyną, bet kad Knygynas buvo sujungtas šių draugyste, o draugystė neturėjo laiko užsiimti knygyno reikalais, tai ir knygyno niekas nelankė; draugystė, matydama, kad knygynas Dr. V. Kudirkos turi geras pasekmes, savo knygas pavedė musų knygynui ir dar $5.00 paaukavo S. L. A. Prisiuntė visų savo knygų po vieną egz. p. V. Šliakys, „Darbininkų Vilties" išleistojas, iš viso 18 knygų; p. J. M. Tananevičia, „Kataliko" išleistojas „Kataliką" siunčia. Viena ypata iš Shenandoah, Pa. prisiuntė 13 knygų; S. L. R. K. A. prisiuntė visų savo knygų po vieną; p. A. Žvingilas, „Keleivio" išleistojas, prisiuntė 9 knygas; p. A. Gustaitis iš Roslyn, Wash., prisiuntė 48 knygas ir nuo vietinių lietuvių keliolika knygų tapo surinkta. Laikraščiai į knygyną ateina: „Lietuva", „Katalikas", „Darbininkų Viltis", „Vienybė L.", „Žvaigzdė", „Saulė", „Keleivis", „Vilniaus Žinios", „Lietuvos Ukininkas", „Lietuvis", „Šaltinis" ir „Skardas". Knygynas atidarytas kas dieną vakarais nuo 7 iki 10 valandai.

Visiems aukautojams, kurie kuom nors sušelpė musų knygyną, ištariame širdingiausią ačiu.

J. Kalinauckas,
145 Silver str.,
So. Boston, Mass.

Pataisymas neteisingos žinios.

12 numeryj „Lietuvos" patilpo klaidinga žinia apie tai, buk žemiaus pasirašęs išeinąs į Hartfordą, o New Britaine reikią kito kunigo. Iš kur tą žinią „Lietuva" gavo, nežinau, bet visas dalykas niekuom nesiskiria nuo paprasto pramanymo. Žemiaus pasirašęs laiko sau užgarbę patvirtinti, kad New Britaino neapleidžia, nė ketina apleisti, o Hartfordas, kaip buvęs ir bus jo globoje tol, kol to reikalaus ta vietelė ir aplinkybės pavėlįs.

Kun. J. Žebris.

Argi rašanti laikraščiams neteisingas žinias negali suprasti, kad toks darbas yra biaurus, nedoras.

Red.

Redakcijos Atsakymai.

DZEDOLIKUI. Eilės silpnos, vietomis ne jau rimo, bet ir mieros neturi. Netilps. Pataisyt ne galima.

Y. M. ELIZABETHPORT. Žinute per menka talpinti laikraštyj; raštelis nepatilps.

APGARSINIMAI.

Skaitytojams.

Kurių prenumerata už „Lietuvą" pasibaigė ir iki šiol jos neatnaujino, tiems šis „Lietuvos" numeris bus paskutinis.

Todėl, kurie nenorite, kad „Lietuvą" sulaikytume, tai pasiskubinkite užsimokėti prenumeratą.

A. Olszewskis, Išleistojas.

Susijungkite kruvon.

Amerikoniškoje žaislė „tug of war" reikalauja, kad visi joje dalyvaujantiejie sanariai susijungtų kruvon ir tokiu budu nedaleistų priešui laimėti žaislę. Šeimyna, draugija, net ir visa tauta gali vien tuomet pasekmingai kovoti, gali vien tuomet buti laiminga, kada jos sanariai susijungia; teip pat ir musų organizmas tegali buti tiktai tuomet sveikas, kada visi jo organai veikia harmoniškai. Daleisk vienam organui neatlikti savo užduotį, o tuomet pamatysi kaip busi mirtiname pavojuje. Užtai nereikia niekada užmiršti, kad ir apleidimas mažiausio kokio nors organo neveikimo gali pagimdyti didelę nelaimę. Kada tamista nesijauti teip gerai kaip visada, tai pirmiausia tamstos mąstis turi buti Trinerio Amerikoniškasis Eliksyras Karčiojo Vyno, kadangi vynas veikia tiesiog ant gromuliojimo organų ir sutveria visų organų harmoniška veiklumą. Visuose nesveikumuose skilvio, žarnų, nerviškumo, nejiegumo, išbalimo ir visose ligose, rodančiose šituos symptonus, vartokite be atidėjimo Trinerio Amerikoniškąjį Eliksyrą Karčiojo Vyno, kuris yra geriausiu vaistu nuo tų symptonų ir ligų, ir turėtų buti randamas kiekvienoje šeimynoje. Suvienytų Valstijų, Serial No. 346 gvarantuoja už jo grynumą. Gaunamas aptiekose.

Jos. Triner
799 S. Ashland av.
Chicago, Illinois.

Paskutinė proga.

Fred A. Busse, republikoniszkas kandidatas ant miesto majoro.

Pereitame numeryj aprašėme biograjijas žymesnių ypatų einančių ant urėdų šiuose rinkimuose. Biografijos gana pilnos ir pilnai pakankančios, idant apspręsti vertę žmogaus ir ar už jį galima balsą atiduoti ar ne. Taigi, nėra jau reikalo bepaduoti biografijas tų ypatų, nes su tuom skaitytojai pilnai susipažinę. Vienok negalime praleisti nieko nepasakę, arba, teip sakant, pridurę prie biografijos Fred A. Busse, Chicagos pačto užveizdos, einančio ant miesto majoro. Žinojimas žmogaus gyvenimo yra labai svarbus ir pagal tai galima spręsti ar tas žmogus nuveiks ką gero ateityj, ar jis tinkantis ant pastatyto urėdo ar ne, ir ar nuo jo galima ko gero sau ir savo draugam arba visuomenei laukti.

Gyvenimas Fred A. Busse yra labai įdomus. Pirm 14 metų pradėjo p. Busse savo politiškąją karjierą. Tuomet buvo jis prastu darbininku ir užėmė vietą teidarystės tarno. Taigi, į keturioliką metų pasikėlė jis nuo teisdarystos tarno ant pačto užveizdo ir miesto galvos, ant majoro! Įdomus apsireiškimas! Bet tą galėjo jisai tiktai vien darbu padaryti, nes kas nieko neveikia niekuomet nepasiekia augštesnio laipsnio. Jisai mokėjo prie savęs, savo pasielgimais, žmones patrukti, jis mokėjo įgauti žmonių simpatiją, užtai ir pasikėlė ant tokio augšto laipsnio, arba, geriau sakant, žmonės jį pakėlė. Ištiesų, ne bile kas gali tą atsiekti ir ne bile kas gali įgyti tokią žmonių simpatiją, kokią turi p. Busse šiądien Chicagoje tarpe vaizbunų ir paprastų darbininkų tarpe žmonių abelnai Amerikoje. Jau vienas patarimas Roosevelto, išrinkti p. Busse ant Chicagos pačto užveizdo, parodo, kad jisai turi simpatiją visų žmonių, parodo, kaip jį visi guodoja. Taigi, iš gyvenimo jo matyti, kad jis yra žmogus su energija, stengiasi pats kuoaugščiausiai pasikelti, o kartu pakelti ir kitus. Užtai nebereikalo ir sako Chicagos rinkėjai, kad p. Busse stoja už padidinimą Chicagos miesto. Jisai yra atsakančiausi ypata ant miesto majoro ir jisai galės valdyti žmones, nes pats išsidirbęs nuo paprasto darbininko ir žino visų luomų reikalus.

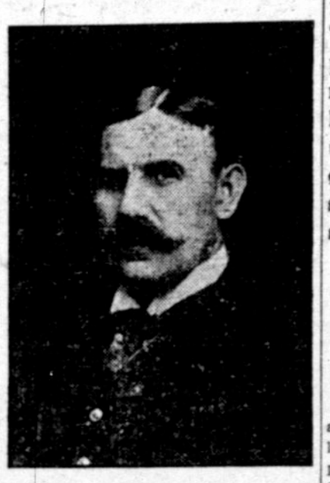

Edward C. Young, republikoniszkas kandidatas ant miesto kasieriaus.

Kas pasakyta apie p. Fred A. Busse, tai tą patį galima pasakyti ir apie Edward Clinton Young, republikonišką kandidatą ant miesto kasieriaus. Ir jisai ne iš turčių luomos, bet pakilęs iš paprastų žmonių; žino kaip sunkiai pinigai sutaupinami, užtai ir išrinktas ant miesto kasieriaus mokės kaip su jais apsieiti.

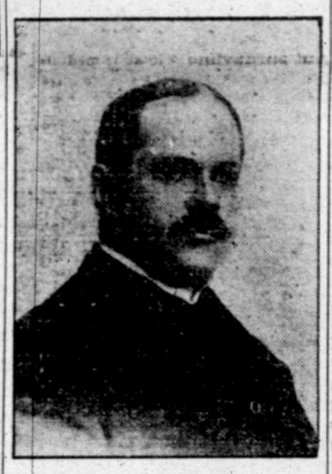

Wm. H. McSurely, republikoniszkas kandidatas ant teisejo miesto virsziausiame teisme.

Svarbi yra rolė miesto teisėjo (advokato), viršiausiame miesto teisme. Nuo jo priguli daugelis gero ir negero. Ant tokio urėdo reikia žmogaus patyrusio ir žinančio tiesas, tokio, kuris gintų miesto reikalus. O tokiu yra p. William Harvey McSurely, republikoniškas kandidatas ant teisėjo miesto viršiausiame teisme.

John R. McCabe, republikoniszkas kandidatas ant miesto klerko Didžiojo Chicago.

Išrinkite gerą miesto klerką, nes nuėję pas jį su reikalais galėsite visada gauti gerą rodą ir jusų prašymus visada kuogeriausiai išpildys. Ant miesto klerko yra republikoniškas kandidatas John R. McCabe.

Otto J. Novak, republikoniszkas kandidatas ant valymo administratoriaus (drainage trustee).

Visi mes žinome, kad Chicagos miestas purvinas, pilnas dulkių; taigi, reikia gero administratoriaus, kuris miestą išvalytų ir padarytų jį tokiu kokiu turi buti, kokiais yra europiniais miestai. Otto J. Novak, republikoniškas kandidatas ant valymo administratoriaus (drainage trustee).

Miesto rinkimai atsibus 2 dieną balandžio, utarninke. Kiekvieno ukėso šventa pareiga balsuoti rinkimuose. Nuo rinkėjų priguli gerumas ar blogumas valdžios. Valdžią padaro čionai žmonės, o ne caras kaip Maskolijoj. Taigi, nuo jusų, rinkėjai, priguli ateinanti miesto administracija. Išrinkite atsakančius vyrus ant miesto urėdininkų, tuomet nereikės dejuoti, kad miesto administracija netikus ir nežiuri jusų reikalų.

Draugysčių Reikalai.

SUSIRINKIMAS.

New York. 38-tos kuopos S. L. A. atsibus susirinkimas nedėlioj, 7 d. balandžio (April), 1907m. 2-ra val. po pietų; svetainėje po num. 73 Grand Str. Teiksitės visi sąnariai butinai pributi ant šio susirinkimo, nes bus daug svarbių reikalų apkalbėta, ypač apie besiartinanti XXII Seimą. Užsimokėti savo duokles; teip pat atsiveskite nauju draugu prisirašyti.

A. Lesniauskas, Sekr.

10-ts METINIS BALIUS!

Chicago. Nedelioj, 7-ta diena balandžio, 1907m., atsibus balius Draugystės Karaliaus Dovydo, K. Laudanskio salėje, po num. 3119 So. Morgan St. tarpe 31-mos ulyčios ir 31-mo Place. Balius prasidės 3 val. po pietu ir trauksis iki 12 val. nakties. Inženga 25c. porai. Užtaigi širdingai užprašome visus lietuvius ir lietuvaites kuoskaitlingiausiai atsilankyti.

KOMITETAS.

PRANEŠIMAS.

Chicago. Dr-stė Apšvietimo brolių nusamdė ant 22 d. rugsėjo (September), 1907. Pulaskio salę laikymui baliaus su apvaikščiojimu ir prakalbomis. Užtai prašome kitu draugysčių nedaryti toje dienoje baliu, idant vieni kitiems neužkenktume.

KOMITETAS.

PIRMAS DIDŽIAUSIAS BALIUS!

Springfield, Ill. 79-tos kuopos S. L. A. atsibus panedėlyj, 8-ta diena balandžio, 1907. Gražiausioj šio miesto salėje "Arion Hall", ant kampo 4-tos ir Jefferson gatviu. Prasidės 7 val. vakare. Inženga vyrams 50 centu, o moterims ir merginoms dykai. Pirmiausiai bus lošiamas spektaklis su dainoms ir dekliamacijoms. Po tam prasidės šokiai ir skrajojantis pačtas. Muzika iš Didžiosios Lietuvos, grajys labai puikiai. Lietuviai ir lietuvaitės, vietiniai ir iš aplinkės nepamirškite atsilankyti ant šito didelio pokylio, kuris bus gražiausias iš visu čion buvusiu lietuvišku pokyliu. Kas atsilankys nesigraudys, bet bus visi užganėdyti.

Su pagarba 79-ta kuopa S. L. A.

APGARSINIMAS.

Apreiškiame savo broliams lietuviams, jog mes uždėjome naują dr-stę po vardu "Susivienyjimas Amerikos Lietuviu Muzikantu". Virš minėta dr-tė tapo uždėta 14 d. vasario, 1907m. Teipgi pranešame, kad toji dr-stė parengė baliu ir koncertą 19 d. gegužio, 1907. Gal nevisi žinote kas tai yra koncertas, užtai ateikite ant musu baliaus, o pamatysite. Grajys geriausi lietuviški muzikantai negirdėtus šokius ir maršus. Beto bus dar ir gražus perstatymas, kuris tiktai vieną kartą in metus Chicagoje tebuna. Matysite puikiausią teatrą tiktai už 25c., o kitur turėtumete už toki pat pamatymą po $3.00 mokėti. Po perstatymo bus balius, ant kurio galėsite visi pasilinksminti ir smagiai pasišokti. Kviečia visus atsilankyti ir nepamiršti tos progos.

KOMITETAS.

PAJIEŠKOJIMAI.

Pajieszkau savo paczios, Onos Luberskienes, po tevais Kigaite, kuri 7 d. vasario prasiszalino nuo manęs su Kazimieru Jankajcziu, palikdama du kudikiu: vieną 2½ metu, o antrą 6 meneslu senumo. Kas juos užtėmys teiksis duoti man žinia ant adreso:

Vinc. Luberskis,
701 S. Union st., Chicago, Ill.

Pajieszkau savo szvogerio, Antano Balcziuno, Suvalku gub. Senapiles pav., Panemunio gmino ir parap. Girdejau kad buvo apsigyvenes Shenandoah, Pa. Jis pats ar kas kitas teiksis duoti žinia ant adreso:

Peter Milokis,
Farmington, W. Va.

Pajieškau savo pusbrolio, Ignatijaus Nasutavičiaus, Vilniaus guber., Traku pav., Sumeliškiu parapijos, Budiliu sodžiaus. Jis pats ar kas kitas teiksis duoti žinę ant adreso:

D. Sidlevičius,
22 Arthur St. Br...

Pajieszkau savo vyro, Juozapo Užubalio, Kauno gub., Vabalninku parap. Dirbo ugio; 18 metu isgyveno Bostone. Dirbo kriaucziu dirbtuvese, pe[illegible] vasara gavo proto sumiszima ir ta[illegible] e.stas į Lietuva rugsejo menesyj. Nuvažiavo Cunard linija į Anglija ir atsiske tol'au važiuoti. Kas apie ji žino kur j's yra, meldžiu duoti žinia ant szio adreso:

Ant. Užubaliene,
138 Lowell st., Lawrence, Mass.

Pajieszkau savo brolio, Jono Vainaviczius ir savo pusesers, Magdes Jesiskiutes, po vyru Rimaviczienė, abu paelna isz Suvalku gub., Vilkaviszkio pav., Bartninku gmino. Pirmiaus brolis gyveno Chicagoje ant 21st Str. Jie patys ar kas kitas teiksis duoti žinia ant adreso:

P. Vainaviczius,
113 Roebling St., Brooklyn, N. Y.

Pajieszkau Jono Marmos, Suvalku gub., Naumiesczio pav., Griszkabudžio parapijos, Mergbudžio kaimo. 10 metu atgal gyveno Wilkes Barre, Pa. Jis pats ar kas kitas teiksis duoti žinia ant adreso:

Jonas Mayla,
21 Millt St., Wilkes Barre, Pa.

Pajieškau Teofilės Zaloniutės, Suvalku gub., Seinu pavieto, Šventonario gmino, Babru kaimo, Rudeniu pavieto. Ji pati ar kas kitas teiksis duoti žinę ant adreso:

Mik. Damanskas,
652 Kerdnian St., Scranton, Pa.

Pajieškau Jurgio Šukevičiaus, kuris 19 d. kovo prasišalino iš mano namu Paelna jis iš Suvalku gub., 5 pėdu ir 9 coliu augščio. Balsvi plaukai, nelabai raupuotas, raudonas veidas, viršutinėj dešinioj pusėj neturi vienos danties. Kas duos man apie jy man atsakančią žinę tam duosiu $25. atlygnimo.

Wm. Mackus,
Lock Box 16, Cristal Falls, Mich.

Pajieškau savo švogerio, Juozo Maciulevičiaus, Vilniaus gub., Traku pav., Kruono vol., Darsuniškio parap., Margiu kaimo. Jis pats ar kas kitas teiksis duoti žinę ant adreso:

Jonas Juškevičius,
256 Union Ave., Brooklyn, N. Y.

Pajieškau savo brolio Martino Ažunario ir drango Jono Balčuno, Kauno gub., Panevežio pav., Mileišiu sodžiaus. Trys mėnesiai atgal gyveno Elsworth, Pa. Jie patys ar kas kitas teiksis duoti žinę ant adreso:

Jokubas Ažunaris,
888 Bank St., Waterbury, Conn.

Pajieškau savo švogerio, Antano Stupuro, Kauno gub., Šiauliu pav., Pajilės volastles, Bekciu sodiaus, Girdėjau gyvona apie New Yorką Jis pats ar kas kitas teiksis duoti žinę ant adreso:

Frank Butkus,
60 Barber St, Chicago, Ill:

Pajieškau savo vyro, Juozo Lukošaičio, Suvalku gub., Naumiesčio miestelio. Jisai gyveno Wilkes Barre, Pa. Apie 8 metai kaip Amerikoje. Aš atvažiavau kątik iš Lietuvos ir norėčiau pas ji nuvažiuoti. Jis pats ar kas kitas teiksis duoti žinę ant adreso:

Pran. Lukošaitienė,
1411 Oregon Ave., Cleveland, O.

Pajieškau Salomėjos Navickiutės, Kauno gub., Šiauliu pav., Pavarteliu kaimo, Šadvos parapijos. 1904 metuose atvažiavome kartu Amerikon; ji vaziavo in San Franciscą. Ji pati ar kas kitas teiksis duoti žinę ant adreso:

Stanislovas Ivanauckas,
Box 548, Minersville, Pa.

Pajieškau savo draugo, Jono Beržinio, Kauno gub., Šiauliu pav., Naujos Žagarės parapijos, Dilbineliu kaimo. Jis pats ar kas kitas teiksis duoti žinę ant adreso:

Mik. Melius,
138 Silver St., S. Boston, Mass.

Pajieškau savo dėdės, Juozo Bacevičiaus, Suvalku gub., Naumiesčio pav., Lukšiu parapijos. Apie 15 metu kaip Amerikoje. Pirmiau gyveno Taunton, Mass. Jis pats ar kas kitas teiksis duoti žinę ant adreso:

Jonas Mickevičia,
1432 Carlton St., Philadelphia, Pa.

Pajieškau savo pusbrolio, Jono Tolišiaus, Kauno gub., Raseiniu pav., Eržvilkoe parapijos, Užakmenių kaimo. 3 metai kaip Amerikoje. Jis pats ar kas kitas teiksis duoti žinę ant adreso:

Antanas Petraitis,
514—4th Ave., Homestead, Pa.

Pajieškau savo pačios, Onos Lešeckienės, kuri 6 d. kovo prasišalino iš mano namu su Antanu Palioniu. Moteris 33 metu senumo, 4 pedu ir 8 coliu augščio, raudono veido mėlynu akiu, neturi pryšakyj dvieju dantu; paelna iš Kauno gub., Raseiniu pav., Eržvilkos prapijos. Antanas Palionis 26 metu senumo, 6 pedu augščio, apatinė lupa atsikišus, blakstėnai dideli, dėvi No. 11 čeverykus, sveria 200 svaru, paelna iš Viliaus gub., ir pavieto. Kas apie tuos duos atsakančią žinią gaus $5.00 atlygnimo.

Antanas Lešeckis,
Box 38, Cementon Grem, N. Y.

Pajieškau savo partnerio, Jono Oppmano. Pirmiau gyveno San Francisco, Cal. Du mėnesiai kaip išvažiavo Chicagon. Jis pats ar kas kitas teiksis duoti žinę ant adreso:

J. Kinn,
719 Collinsville Av., E. St. Louis, Ill.

Pajieškau Jono Dimšo, antru kartu atvažiavo iš Lietuvos. Pirmiau gyveno Pullman, Ill. Jis pats ar kas kitas teiksis duoti žinę ant adreso:

Louis Pocenis,
Oglesby, Ill.

BROLIAI LIETUVIAI!

Pirkite farmoms žemę su miškais prie upiu ir upeliu, ant krantu mažu ir didoku ežerėliu, su rojišku paveikslu, čysčiausiu vandeniu ir pilnu visokiu veisliu žuviu. Ta žemė valsinga lietuviškiems ir amerikoniškiems javams ir daržovėms, labai gera žemė sodnams visokiu vaisiu. Turėdama žemė grynai Lietuvos išveizdy, gavo nuo ten gyvenančiu lietuviu vardą **Nauja Lietuva.** Užtai kviečiame visus lietuvius pirkti žemę farmoms Naujoje Lietuvoje, kur galėsime susidėti kooperatyviškai. Nereikės kastynėse arba fabrikuose dulkės ir dumus gerti ir be darbes bijotis. Parsiduoda 40 tukstančiu akru žemės in pliacius po 40 akru ir daugiau. Prekė akro žemės nuo $5.00 iki $12.00. Parsiduoda ant lengvu išmokėjimu. Gali pradėti išmokėti su $10.00 ir likti jos savininku. Per tą žemę eina 3 geležinkeliai. Prie ežero yra portinis miestas. Žemė netoli nuo Chicagos, vakariniame krašte Michigan valstijos. Visi žemės dokumentai duodasi čystai ir dykai. Kas perka gauna kelionės kaštus sugrąžintus. Kas nori daugiau dasižinoti tegul kreipiasi pas mane ypatiškai arba per laišką ant šito adreso:

Anton Kiedis,
59 W. 14th Place Chicago, Ill.

Reikalaujame 20000 darbininku, angliakasiu, medžio darbininku, amatnininku, geležinkelio darbininku Californijoj, Washingtone, Oregon, Montana, Michigan, Wisconsin ir Indiana valstijose. Reikalaujame vedusiu ir nevedusiu. Algos vakarinėse valstijose po $60—$115 an mėnesio; nuvažiavimas piguś, štraiku nėra. Teipgi reikalaujame vyru ir moteru prie visokiu darbu mieste Chicagoje ir aplinkinėje. Reikalaujame fabrikuose, akmenu skaldynėse, lėntu plovyklose, Hotelliuose ir ant geležinkeliu. Algos augštos. Atsišaukite tuojau ypatiškai arba laišku indėdamas už 10c. markę už informacijos knygutę.

Immigrants Information Bureau,
128 So. Clark St., Room 3,
Chicago, Ill.

Reikalingi 3 geri kriaučiai prie kostumersko darbo. 2 prie kotų siuvimo ir vienas prie bruslotų. Atsišaukite ant adreso:

C. Gillis,
Westville, Ill.

Reikalaujame jaunu vyru, kaipo apmuszinėtojų sofų (upholsterers). Mokestis gera. Atsiszaukite ant adreso:

Hafner Furniture Co.,
2620 Dearborn st., Chicago, Ill.

Ant Pardavimo.

Ant pardavimo 2 lotai ir medinis namas del dvieju familiju. Atnesza $24.00 ant menesio randos. Savininkas isvažiuoja ant farmos. Preke $2400. Atsiszaukit po nr. 91 W. 24 Place.

Pigiai ant pardavimo naujuteliai naminiai baldai (furniture). Priežastis pardavimo — paczios pamėtimas. Atsiszaukite ant adreso:

V. Luberskis,
701 S. Union st., Chicago, Ill.

GERA PROGA!

Yra ant pardavimo geras didelis sztoras vertas $15000.00, darantis bizny isz "Dry Goods, Shoes and Gents Furnishing Goods". Yra tai senas su virsz 20 metu biznis, gerai iszdirbtas ir geroje vietoje apgyventoje lietuviu, lenku ir amerikonu. Savininkas yra senas žmogus ir bagotas, todėl savo bizni nori parduoti ir atsilsėti. Gera vieta lietuviszkai kompanijai. Dasižinokite "Lietuvos" redakcijoj.

Parsiduoda pigiai geras dvieju augsztu namas, pryszakys isztaisytas sztorui. Namas yra ant Emerald Ave. arti 35-tos gatves. Užpakalyj yra dvieju augsztu medinis tvartas. Randa gera ir gera vieta varymui biznio. Norėdami daugiau dasižinoti atsiszaukite ypatiszkai arba per laiszka po num. 5441 Aberdeen St., Antras Augsztas Chicago, Ill.

Pigiai parsiduoda isz priežasties iszvažiavimo in sena kraju už prieinama preke buczerne ir groserne, lietuviu apgyventoj vietoj. Norinti apie tai daugiau dasižinoti, teiksites atsiszaukti po num. 848 N. Paulina st. Chicago, Ill.

Parsiduoda labai pigiai iš priežasties ligos groserne ir bučerne lietuviu apgyventoj vietoj, ant 4612—5th Ave. Atsišaukite in "Lietuvos" redakcija.

Pianai parsiduoda ant lengvu išmokesčiu. Dešimts lekciju dykai su kiekvienu pianu. Šniakamosios mašinos (fonografai) $1.00 ant sanvaitės. Reikalaujame lietuviško agentu.

Louis W. Weller,
3441 So. Halsted St., Chicago, Ill.

Maskoliszkas Tiesu Ofisas ir Viešas Notaras.

3246 S. Halsted St., 3rd Floor.

Mes padarome visus legaliszkus dokumentus: užtvirtinimus, perdavimus pilnu tiesu, pardavimo kontraktus, randos kontraktus (leasus).

Mes atjieszkome pinigus ir paveldeta turta senoje tevyneje.

Mes parupiname piszportus szelmy noms, atvažiuojanczioms į Amerika.

Mes praszaliname visas bylas (provos), iszkliusias isz priežasties netojimo kariumenen Maskolijoje.

Visokius reikalus atliekame su vietiniu Maskolijos Konsuliu.

D. LABUNSKAS
810 Milwaukee Ave., Room 208
CHICAGO - - ILLINOIS

„LIETUVOS UKININKAS"

Lietuviu Demokratu Partijos Laikraszis skiriamas Lietuvos darbo žmonems. Iszeina du kartus per savaite isz Vilniaus, Lietuvoj.

Jame telpa teisingos žinios isz visos Lietuvos ir kitu krasztu svieto. Lietuvoj metu preke **$1.80**; Amerikoje **$2.50**

Kam yra miela prigimta szalis tevyne-Lietuva, tai užsiraszykit minetaji laikraszti, o žinosit kas ten dedasi dabartiniame revoliucijos laike. Vienas num. ant pamatymo 5 centai. Adresas:

M. J. Damijonaitis,
3252 S. Halsted st., Chicago, Ill.

Dabar Gavene

užtai nusipirkite

Stereoskopus

Stereoskopai.

arba

Paveikslai isz Jezaus Gyvenimo.

Stereoskopas arba Teleskopas yra tai prietaisa su padidinancziais stiklais, per kuria kad žiurai ant abrozelio, abrozelis pavirsta in naturaliszka paveiksla, kuriame matai czielas grupas žmoniu, triobu ir tt. teip kaip juos matytumei gyvus, kur nors beveikianczius savo darba. Mes turime ant pardavimo paveikslus isz Jezaus gyvenimo nuo Jo gimimo iki dangun užžengimo. Paveikslai parodo visa Jezaus gyvenima kaip Jis gime, kaip bažnyczioje daktarus mokino, kaip ji žydai kankino, kryževojo, kaip jis kelesi isz grabo, kaip ženge dangun, bažnyczios ir rumai Betlejaus, Jeruzoliaus ir kitu garsiu vietu. Per Teleskopa žiurint matai viska teip naturaliszkai, kaip kad butumei toje paczioje vietoje ir viska matytumei. Teleskopas su 25 paveikslais kasztuoja **$2.00.** Prisiuntimo kasztus mes apmokame. Nusipirk viena Teleskopa su 25 paveikslais, o turesi daugiau džiaugsmo ir zabovos kaip kad ka kita pirktumei už $50.00.

Pinigus prisiuskie per Money Ordery ar registruotoje gromatoje adresuodamas:

A. OLSZEWSKI
Station 60 Chicago, Ill.

Mes turime daugybe ir svietiszku paveikslu graziu trobesiu, daržu, rumu miestu, bažnycziu Europos ir Amerikos ir visokiu kosmiszku paveikslelliu. Kada turesi teleskopa, tai 25 kitus paveikslelius gali gauti pas mus už $1.00, o teleskopas vienas yra geras ant visokiu paveikslu. Vienas Teleskopas užtenka ant tukstancziu paveikslu.

Knygu Kataliogas.

35 Gyvenimo Vaizdeliai susidedanti iš aštuonių sekančiu graziu pasakaičiu: Atsisveikinimas; — Vagis; — Kas kaltas; — Gatves vaikai; — Paparčio žiedas; — Kiško sargas; — Signalas; — Kelevirc. Chicago, Ill. 1902, pusl. 99. **15c**

45 Pasakos iš gyvenimo lietuviškų Velių be Velniu, surinktos D-ro J. Basanavičiaus, 470 puslap., Chicago, Ill. 1903 m. Šioje knygoje telpa keli šimtai graziu pasaku: apie roju (dangu), čyščiu, pekla; apie gilitine, mara, kelera, apie dvases (dušias), velnius, su valdinimai ir tt. Pasakos užrašytos t. kioje kalboje kokioje buvo pasakotos Kauno gub, pagal kauniečiu kalba, Suvalku gub. pagal suvalkiečiu kalba, Prusu Lietuvoje pagal Prusu lietuviu kalba, Dzuktijoj pagal dzuku kalba ir tt. Kas megsta gražias pasakas, tegul nusiperka šia knyga. Preke neapdar.... **$1.50**
Apdarytos **$2.00**

44 Iš mano atsiminimu (su autoriaus paveikslu). Parašė Dras Vincas Pietaris, spausdon parengė Dras J. Basanavičius, Chicago, Ill., 1905 m., pusl. 301. Gražios apysakėlės iš gyvenimo sodiečių..... **75c.**

67 Lietuviškos Pasakos Yvairios. Dalis I. Surinko Dr. J. Basanavičius, Chicago, Ill., 1903 m. pusl. 280. Čia telpa 141 labai graži, juokingu ir žingeidžiu pasaku. Kas šita knyga tures, tam geru ir gražiu pasaku niekados netruks. Preke neapdarytos..... **$1.25**
Apdaryta..... **$1.50**

68 Lietuviškos Pasakos Yvairios. Dalis II. Surinko Dr. J. Basanavičius, Chicago, Ill. 1903 pusl. 330. Telpa čia 205 gražiu, žingeidžiu ir juokingu pasaku, bovyjančiu kiekviena skaitoja ir klausytoja..... **$1.25**
Apdaryta **$1.50**

69 Lietuviškos Pasakos Yvairios. Dalis III. Surinko D-ras Basanavičius, Chicago, Ill., 1904, pusl. 333. Telpa čia 202 graziu ir labai juokingu pasaku **$1.25**
Drutuose apdaruose **$1.50**

70 Lietuviškos Pasakos Yvairios. Dalis IV. Surinko D-ras J. Basanavičius, Chicago, Ill. 1905, pusl. 299. Telpa čia 234 labai gražios ir užimančios pasakos, bovijančios kiekviena skaitoja ir klausytoja **$1.25**
Drutuose apdaruose **$1.50**

97 Pamokslai Išminties ir Teisybės išguldinėti gaivočiu visu amžiu. Chicago, Ill., 1899, puslapiu 192. Szituose knygelėj telpa 128 grazios, juokingos ir išmintingos pasakaitės. Kas nori turėti gražiu, juokingu ir pamokinančiu skaitymu, tegul nusiperka šia knygele, o turės ka papasakoti ir ant kiekvieno klausimo mokės duoti išmintinga atsakyma..... **50c**

100 Pasaka apie Kantria Alena, kuri per 22 metu vaikščiodama po svieta daugybe bėdu ir vargu iškentėjo. Chicago, Ill. 1902, pusl. 66. **20c**

114 Ponas ir Bernas, Chicago, Ill. 1904 pusl. 64. Apysakaite L. Tolstojaus iš gyvenimo maskolišku kaimeliu. Žingeidi norinčiam susipažinti su buviu ir saniygoms gyvenimo maskolišku kaimeliu; ji verčia skaitytoja jausti drauge su prislegtais vargu žmonemis.... **15c**

424 Robinsonas Kruzius. Grži ir morališkn pasaka. Antra pertaisita laida. Chicago, Ill. 1903 pusl. 83..... **25c**

185 Žmogus Nepliuškis. Vertė iš švediško Nėris Chicago, Ill., 1899, pusl. 23. Grazi apysakėlė: kaip turtingo prekšjo sunus apsivedė su vargingu mergina ir laimingiau gyveno už kitus, su turtingomis apsivedusius..... **10c**

210 Pede atvažiava. Komedija viename akte. Pagal lenkiška sutaise K. B-a ir M. P-ia. Chicago, Ill. 1902, pusl. 62. Šita komedija buvo kelis kartus lošta lietuviškos draugystes Peterburge, Maskolijoje. Ji yra maskoliškos valdžios cenzuota ir todėl ja galima ir į Lietuva parsiusti, Maskolijos valdžia jos parsiuntimo nedraudžia..... **20c**

215 Geriaus veliaus negu niekad. Komedija viename akte. Pagal lenkiška sutaise K. B-a ir M. P-ia. Chicago, Ill. 1902, pusl. 48. Šita kuygute teip kaip ir No. 210 yra Maskolijos cenzuros dalaista ir gali buti Lietuvon siunčiama..... **15c**

262 Mindaugis Lietuvos karalius, Chicago, Ill. 1903, pusl. 86. Paguli lenkiška paveikslas penkiuose aktuose. Lenkiškai parašė Julius Slovacki, lietuviškai vertė Vincas Kapsas (Dras Kudirka). Knygelė paskirta ypatingai mylėtojams teatru..... **25c**

331 Žile golvon — velnias vuodegon. Komedija viename akte. Pagal lenkiška sutaise M. P-ia, Chicago, Ill. 1902, pusl. 31. Šita knygute teip kaip ir No. 210 yra Maskolijos cenzuros dalaista ir todel gali buti Lietuvon siunčiama. **10c**

473 Mokslas apie žeme ir kitus svietus, ju buvi ir pabalga, Chicago, Ill.-1896, pusl. 265. Su paveikslėliais. Aprašo kas yra žemė, iš ko ji susideda, ant ko laikosi ir kaip sukasi, kas yra saulė, žvaigždės, mėnulis ir kaip jos toli viena nuo kitos; kas yra planetos, kometos ir kitos retai matomos žvaigždės. Yra tai vienatinė knyga, iš kurios žmogus gali tikrai apsižvieti
Prekė..... **75c**
Drutuose, gražiuose apdaruose **$1.00**

471 Akyvi apsireiškimai svieto, ant kuriu žmonės nuolatai žiuri, bet ju gerai nesupranta, Chicago, Ill., 1894, pusl. 76. Su paveikslais. Parodo iš ko darosi žaibai, griausmai, lietus ir sniegas; kas yra debesiai, ant ko jie laikosi, ir tt..... **30c**

475 Aritmetika. Knyga išsimokinimui rokundų. Prekė..... **25c**

480 Biologija arba Mokslas apie gyvus daiktus. Pagal prof. Nusbauma sutaisė Szernas, Chicago, Ill., 1901, pusl. 147. Su paveikslėliais. Tai yra mokslas, kokiu budu radosi sutvėrimai ant musu žemės; kaip jie vystėsi pradėjus nuo mažu vabalėliu kol dašjo iki paukščiu, žvėriu ir kitu sutvėrimu..... **40c**

507 Gamtos Istorija, pagal Povila Bert, verte Dr. A. Bacevičia, spauda „Lietuvos," Chicago, Ill. 1903, pusl. 209. Knygele su daugeliu paveikslelių: gyvuliu, vabalu, žuviu, žmoniu, medžiu ir akmenu, trumpai, aiškiai ir suprantamai išaiškina gamtos istorija, ypač tuos daiktus, ant kuriu žmones nuolatai žiuri, bet ju gerai nesupranta..... **50c**

508 Gamtos pajiegos ir kaip iš ju naudotis. Pagal Bitnera sutaise Szernas, Chicago, Ill. 1904 pusl. 238. Svarbios moksliškos vertes knyga, su daugybe paveikslu vyairiu [illegible] inerju ir kitokiu prietaisu ant išnaudojimo gamtoms pajegu..... **50c**

525 Kaip gyvena augmenys? Chicago, Ill., 1901, pusl. 129. Su paveikslais. Aprašo yvairius musu žemės augalus, ju sudėjima, atmainas, gyvi ir plėtojimasi nuo šiemkiausiu augalėliu iki didžiausiu ir tobuliausiu..... **35c**

553 Pašjimas organiško svieto. Pagal Bittnerj sutaisė Szernas, Chicago, Ill., 1905, pusl. 137. Su paveikslais. Yra tai istorija augmenu ir gyvunu nuo senu seniausiu laiku pagal moksliškus ištyrinėjimus susektus požeminiuose sluogseniuose. Knyga didelės moksliškos vertės..... **35c**

567 Spėka ir Medega, principai prigimtinio surėdymo visatos ir range su morališku mokslu ant anu paremtu. Visiems suprastinai parašė prof. Dras L. Buechner, pagal XIX vokiška laida su mažais pridėčkais iš senesniu laidu lietuviškai pergulė Dras J. Sziupas, Chicago Ill., 1902, pusl. 380, su paveikslu ir biografia rašaliaus. Yra tai mokslas gvildenantis gamtos dalykus, kuriuos žmonės vadina Dievo surėdymu..... **$1.50**
Gražiuose, drutuose apdaruose..... **$2.00**

569 Svieto pabalga. Iš rusiško verte Pr. Stulelis. Chicago, Ill., 1902, pusl. 31. Kas nori dasižinoti kada bus svieto pabalga tegul perskaito šia knygele..... **25**

566 Senu Gadyniu Ižnyke Sutvėrimai. Pagal Hutchinsona sutaisė Szernas, Chicago, Ill., 1900, pusl. 370. Su paveikslais. Aprašo seniausiu gadyniu yvairius sutvėrimus gyvenusius ant žemės dar prieš atsiradima žmogaus. Sziandien u sutvėrimu kunus žmonės kasdami gilius šulinius, kanalus, ar imdami iš žemės anglis randa žemėje. Tulu sutvėrimu atrado čielus nesangadintus kunus, kurie šiandien yra išlatyti yvairiuose muzėjuose ir iš ju žmonės mokinasi pažiuti, kaip sena yra musu žemė, kiek daug milijonu metu reikėjavo pakol ant miruslo žvėries kuno užaugo eilė žemės keliolikos aiekaniu storio ir pagai storuma ir senuma žemės sluogsniu, kuriuose tu sutvėrimu kunus randa, mosklinčiai apskaitė kaip sena yra musu žeme ir kaip seniai atsirado ant jos žmogus..... **$1.00**
Apdaryta..... **$1.25**

590 Vanduo ant žemės, po žeme ir viršuje žemės. Rusiškai parašė Rubakin'as. Vertė Drugys. Išleido T. M. D., Chicago, Ill., 1900, pusl. 33. Su paveikslėliais. Aprašo visas vandens permainas ir veikimus; kaip jis persikėlęs ir kyla in viršu ir tenai tveria debesius, debesiai padangėse atvėsę, keičiasi in vandens lašelius ar sniego lustelius ir vėl krinta ant žemės, iš kurios buvo pakilęs ir čia sniegas kartais uždengia čielus kalnus ir laidoja savo pusnyse žmones ir gyvulius, paskui tirpdams nuo saulės, keičiasi in vandenį ir užlieja laukus, ižrėdo ravus, upes ir upelius ir kelionjasi po žeme, kur vėl veikia ta pati darba, ka ir ant viršaus žemės..... **10c**

607 Ar vyskupas Valančius [Valančauskas] nebuvo vilingu lietuvystės? Parašė kn. Dembskis, Išleido Susivienijimas Lietuviu Laisvamanių Amer., Chicago, Ill., 1901, pusl. 37. **15c**

667 Kražtu Skerdynė ir jos pasekmės. Papiešė kn. J. Z., Chicago, Ill., 1897, pusl. 97. Aprašo ana baisu atsitikima, kada 1863 m. maskoliai užpuolė ant bažnyčios Kražiu miestelyje, mušė, šaudė ir piovė nekaltus žmones, išgriovė altorius ir užpečėtijo bažnyčia..... **15c**

516 Iš kur atsirado musu naminiai gyvuliai ir auginami augmenys? Pagal Lunkevičiu sutaisė Szernas, Chicago, Ill. 1901, pusl. 73. Su paveikslėliais..... **20c**

655 Istorija abelna. Dalis I. Parašė Dras A. Ilacevičius, Chicago, Ill., 1904, pusl. 498. Su paveikslais. Aprašo viska, kas ant svieto dėjosi nuo laiku 2000 prieš Kristaus gimima iki 146 po Kristaus gimimui..... **$1.00**
Apdaryta..... **$1.25**

658 Istorija Chicagos Lietuviu, ju parapiju ir kn. Kraučiuno prova su laikraščiu "Lietuva" buvusi balandžio mėnesyje, 1899, Chicago, Ill., pusl. 565. Yra čia surinktos visos tikriausios žinios apie Chicagos lietuvius ir visa kn. Kraučiuno prova, kuri tesėsi per 5 dienas kriminališkame sude, žodis in žodi; teipgi fotografijos abieju pusiu advokatu, kn. Kraučiuno, "Lietuvos" išleistojo, redaktoriaus ir paveikslai Chicagos šv. Jurgio liet. bažnyčios **$1.00**
Apdaryta..... **$1.50**

669 Kaip žmogus gyveno ant žemes? Parašė S. M. Išleido T. M. D. pusl. 47. Chicago, Ill. Knygute aprašo visa žmogaus gyvenima ant žemes nuo pat jo ristradimo iki pasiekimo civilizacijos. 26 paveikslėliai parodo senoves žmoniu vartotus akmeninius irankius, namus ir tt..... **10c**

678 Lietuviu pratėviai Mažoje Azijoje nuo senovės iki jie pateko po valdžia persu. Parašė Lietuvos Mylėtojas, Chicago, Ill., 1899, pusl. 283 ir 4 didelės mapos, parodančios vietas, kur senovėje lietuviu pratėviai gyveno 800 metu prieš Kristaus gimima..... **50c**

722 Trumpa senobės istorija. Pagal prof. R. Vipper, vertė iš rusiškos kalbos D. Su paveikslais senoviško liekanu ir 5 koliorutosis žemlapiais [mapomis]. Chicago, Ill., 1904, pusl. 205. Yra tai tikriausia svieto istorija nuo seniausiu laiku, daug metu prieš Kristaus gimima, iki nupuolimui Rymo viešpatystės **$1.00**
Apdaryta..... **$1.25**

708 Rašto Istorija. Pagal A. B. Schnitzerj sutaisė Szernas, Chicago, Ill., pusl. 304, su paveikslais. Aprašo kokiu budu žmonės rašyti išmoko, kaip išdirbo rašta kiekviena žmoniu tauta, koki raštai buvo senovėje, daug metu prieš Kristų, kada žmonės vietoje rašto vartojo mazgeliūs ant šnirų, išpiaustymus ant medžio, iškapojimus ant akmens, pieši paveikslus, ir tik neilai seniai dašjo iki šiądieninio alfabeto, teip kad pasidirbo sau kelias dešimtis ženklelių (litarų); su kuriais dabar gali parašyti kiekviena žodį ir viską apkalbėti teip gerai, kaip ir gyvu žodžiu. Yra tai knyga, kuri ištikro žmogų interesuoja, parodydama kaip tobulinosi ant svieto raštas..... **$1.00**
Apdaryta..... **$1.25**

860 Baudžiava Lietuvoje. Parašė Žmogus. Išleido T. M. D., Chicago, Ill., pusl. 76. Yra tai baudžiavos istorija, kokiu budu ji Lietuvoje invyko, kaip kankino lietuvius, kaip ligai tvėrė, kada ir kaip tapo panaikinta..... **15c**

861 Dr. J. Basanavičius. Lenkai Lietuvoje. Iš rusiško išguldė V. Gintautas. Chicago, Ill. 1903, pusl. 41. Išrodymai kaip lenkiška kalba sunaikino ir sudemoralizavo Lietuva ir kaip ji kenkia lietuvystei sulyg šiai dienai..... **15c**

870 Dvynai Vagiu. Parašė kn. Dembskis. Išleido Susiv. Liet. Laisvamanių Amer. Su paveikslu autoriaus ir paveikslėliu Loskonno grupos, Chicago, Ill., 1903, pusl. 88. Knygelė patiekta reikalui pakėlimo moterišką. Ji nurodo priežastis, dėlei kuriu moterišką tapo žemesne už vyriški ir paduoda rodyklės ant jos pakėlimo..... **25c**

856 Aukos Kares Dievui. Parašė Jonas Gražys Chicago, Ill., 1902, pusl. 40. Ši knygele aprašo kokios kada kares buvo, kas buvo ju priežastia, kiek jos kaštavo, kiek bledės žmones padare ir daro, ir kas į jas žmonija stume..... **10c**

971 Užmušimas caro Aleksandro II. Parašė Jonas Gražys, Išleido Susiv. Liet. Laisv. Chicago, Ill., 1902, pusl. 38. Knygute aprašo kilima ir lankstymasi revoliucijiško judejimo Rosijoj, kova su carizmu ir, kaipo pasekme tos kovos, užmušima minetojj caro..... **15c**

1152 Kaip geriausiai laidoti numirėli? Piešinys Dro L. Wehlam. Iš angliškos išguldė kun. V. Dembskis, Chicago, Ill., 1900, pusl. 69..... **15c**

1300 Rankvedis angliškos kalbos. Pagal Ollendorfą, Harvey, Maxwell ir kitus surašė J. Laukis, Chicago, Ill., 1906, pusl. 307. Yra tai praktiškiausia knyga išsimokinimui angliškos kalbos pačiam per save be pagelbos mokintojo. Jos žodžiai yra surašyti trejopu budu: kaip rašosi, kaip tariasi ir ką reiškia. Ši knyga yra teip geraisutaisyta, kad iš jos žmogus, nors ir mažiausio mokslo, gali lengvai išmokti angliską kalba..... **$1.50**
Apdaryta..... **$1.75**

1326 Zodynas lietuviškai-angliškos kalbos (dalis I). Sutaisė A. Laukis, Chicago, Ill., 1902. Pusl. 382. Czia rasi visokius lietuviškus žodžius išguldytus angliškai. Kiekvienas žodis pasenklintas kursiromis literoma prie kokio skyriaus gramatiškos jis priguli. Knygos formatas ėxe colius. Kieti mėlyno audimo apdarai, sidabrinės literos ant nugaros **$2.00**

1327 Žodynas lietuviškai-angliškos ir angliškai-lietuviškos kalbų [abi dalys — I ir II, t. y., Nr. 1326 ir Nr. 1328] vienoje knygoje. Yra tai reikalingiausia knyga norintiems gerai pažinti angliską kalbą. Formatas ir apdarai toki kaip Nr. 1326..... **$6.00**

1521 Paslaptys Magijos bei Spiritizmo Svieso jė mokslo. Pagal svetimus šaltinius lenkiškai sutaise F. J., lietuviškai verte J. Laukis, Chicago, Ill., 1903, pusl. 202. Yra tai išsiškinimas mono darymo. Dabar jau su monu knygomis nieks lietuviu nepriguišdines, nes nusipirke šia knyga atrasite joje visas monu ir burtu paslaptis ir jas suprasite, nes aiškiai aprašytos ir paveikslais parodytos visos slaptybes ir budai ju darymo..... **50c**

A. Olszewski
924 33rd st. Chicago, Ill.

Laivu Kalendorius.

Šitas Kalendorius parodo kada, iš kur ir koki laivai išplaukia į Europą, iš kokio Porto, kokią dieną ir adyną, ir kiek kaštuoja Sifkortės nuo Porto iki Tilžės ar Eydtkunų. Norinti važiuoti į Krajų tegul peržiuri šį Kalendorių, o žinos kada ir iš kur laivą gauti ir kiek visa kelionė kaštuos.

LAIVO VARDAS	Kompanijos vardas	Portas iš kur išplaukia	Diena išplaukimo	Valanda išplaukimo	Per tiek dienų perplaukia marres	Šifkortė kaštuoja nuo Porto į Tilžę	Eydtkunus
AMERICA	Hamburg American	New York	Balandžio 25	3 po piet	10	37.80	37.95
BLUECHER	" "	" "	Balandžio 11	4 po piet	10	37.80	37.95
BREMEN	" " "	" "	Liepos 28	10 "	11	38.15	38.20
BALTIC	White Star	New York	Balandž. 10	4 po pt.	7	41.80	41.95
BATAVIA	Hamburg-American	" "	Balandžio 13	5:30 ryto	14	37.80	37.95
CANADA	Dominion	Portland	" 27	2 diena	10	36.65	36.70
CYMRIC	White Star	Boston Mass.	Kovo 30	11 ryto	9	37.80	37.95
CARMANIA	Cunard	New York	Baladžio 23	7 ryto	7	41.80	41.95
CAMPANIA	"	" "	" 20	11 ryto	7	43.80	43.95
CEDRIC	White Star	New York	Balandžio 19	11:30ryto	7	41.80	41.95
DEUTSHLAND	Hamburg American	New York	Balandžio 30	6:30 ryto	7	37.80	37.95
OLDENBURG	North German Lloyd	" "	Balandžio 27	10 ryto	14	36.65	36.70
DOMINION	Dominion	Portland	Balandž. 13	2 diena	10	36.65	36.70
CASSEL	North German Lloyd	New York	" 28	10 ryto	14	36.65	36.70
CEHEMNITS	" " "	Baltimere	Liepos 2	10 ryto	10	38.15	38.20
EMPRESS OF IRELAND	Canadian Pacific R.	Jt. John N. B.	Balandž. 19	12 diena	6	37.90	37.95
EMPRESS OF BRITAIN	" "	Montreal, Que.	Balandžio 19	12 diena	6	37.90	37.95
ETRURIA	Cunard	New York	Balandžio 27	2 diena	8	41.80	41.95
IVERNIA	Cunard	Boston Mass.	Balandžio 2	12:30po p	9	36.30	36.45
KRONPRINZ WILHELM	North German Lloyd	New York	" 23	10 ryto	7	44.15	44.20
KAISER WILHELM II	" " "	" "	Balandž. 9	1 diena	7	44.15	44.20
KAISER WILH. d. GR.	" " "	" "	Balandžio 2	10 "	10	38.15	38.20
KROONLAND	Red Star	" "	Balandž. 6	12 diena	8	39.80	39.95
KAISER. AUG. VICTORIA	Hamburg American	" "	" 18	9 ryto	10	37.80	37.95
KENSINGTON	Dominion	Portland	Balandžio 25	2 diena	10	36.65	36.70
LAKE MATIBONA	Canadian Pacific	St. John N. B.	Kovo 30	12 diena	8	36.65	36.70
LAKE CHAMPLAIN	" "	" "	Balandžio 13	12 diena	9	36.65	36.70
LAKE ERIE	" "	" "	Balandžio 27	12 diena	9	36.65	36.70
LUCANIA	Cunard	New York	Balandž. 6	12 diena	9	43.80

L. KLEIN, KAMPAS HALSTED IR 14-tos GATVIU.

Musų lietuviški pardavėjai.

Petras Stefonaitis, Pardavėjas No. 117.

Ona Kučinskiutė, Pardavėja No. 114.

Otto Šukšta, Pardavėjas No. 33.

GERIAUSI DRABUZIAI CHICAGOJE

Męs parduodame geriausius siuvamus drabužius, tarpe kurių yra garsųs drabužiai firmos Hart, Schaffner & Marx.

Hart, Schaffner & Marx Siutai ir Ploščiai.

Šitie drabužiai siuti iš grynai vilnonių materilių naujausių audimų; siutai pasiuti iš gražių grynų worsteds, dailių pilkų ir mėlynų audimų, teipogi ir grynai juodų ir melynų. Plosčiai pasiuti iš naujausių ir grynai vilnonių audimų sulyg naujausios mados. Prekė **$15**

Hart, Schaffner & Marx Siutai ir pavasariniai Ploščiai.

Šitie siutai ir pavasariniai ploščiai yra labai paveikslingi ir geriausio darbo, yra tai siutai, kuriuos nė vienas kostumeriškas kriaučius negal pigiau padaryti, kaip už $ 30.00. Visi rankų darbo, padirbti iš geriausių importuotų ir naminių audimų. Sitoje siutų sąkrovoje Tamsta gali rasti gražiausius audimų marginius, kurie dabar madoje, gali rasti gražiausius pilkus audimus ir kitokius. Plosčiai geriausios mąterijos. Prekė per šitą pavasarinį išpardavimą, tiktai **$18**

Vyrų $15.00 rankomis dirbti Siutai ir šilkiniu pamušalu Ploščiai.

Męs padarėme nepaprastą išpardavimą tų parinktinių siutų ir pusplosčių po **$ 10.50.** Męs nesigailėjome ant jų padėti tą pačią materiją, darbą ir padirbti tokieje madoje, kaip siutai parduodami po $15.00. Paveizdan skylės, atvarai ir pečiai visi dirbti rankomis, ilgis tinkamas. Siutai yra dirbti iš mėlynų audimų, gražių worsteds, juodų claps, thibets ir mėlynų serges. Męs turime visokio didumo siutų, kaip lieslems (laibiems), teip ir diktiems (storiems) vyrams. Pusplosčiai padaryti iš geriausių vilnonių andimų, visi šilku pamušti ir visokeriopuose didumuose, po . . . . . **$10.50.**

Copyright 1906 by Hart Schaffner & Marx

Didžiausias Sztoras ant „West Side"

L. KLEIN
HALSTED & 14TH STS.

Atdaras vakarais: Panedėlį Ketverge ir Subatoj.

Iszgydau in 5 dienas

VARICOCELE HYDROCELE
(t. y. pagadintas gyslas)
Be jokio persžuliu ir skaudėjimu

Išgydau kiekvieną serganį Varicocele, Striktura, teipgi užkrečiančius kraują užnuodyjimus, nusilpnėjimą nervų, Hydrocelę arba vyrų lytiškas ligas. Tokias garsias ofertas teiklame visiems tiems kurie buvo gydomi nuo keliolikos visokių daktarų be pasekmės ir išdavė savo pinigus dykai, vardan parodyti jog aš turiu vienintelį budą su kurio pagelba ant visados Jus išgydysiu

Nemokėkite už neišgydymą, tiktai už išgydymą.

Skaudėjimus skilvio, kepenų ir inkstų, nors labai užsisenėjusius, išgydau galutinai.

PLAUČIAI
Sergantiejie ūsuliu, bronchitu arba dziova išgydomi galutinai naujausia mano metoda per įtraukimą Oxalino gazų.

PRIVATIŠKAS VYRU LIGAS.
Aš išgydau kiekvieną greitai ant visados ir didžiausioj paslaptyj.

VISOKIOS PATARMĖS DOVANAI!

Iszgydau galutina

Specialistas moteru ir vyru ligu.

MOTERIŠKAS LIGAS.
Patinimus gimdos, skaudėjimus pečių, baltligę, pagal mano metodos sutaisytus vaistus išgydau pasekmingiausiai.

KRAUJO UŽNUODYJIMUS.
ir odos ligas, paveizdan: išbėrimus, skaudulius, plaukų nuslinkimus ir tt.

asz iszgydau ant visados.

KALBU LIETUVIŠKAI.

DR. L. E. ZINS, 247 W. Madison ir kampas Sangomon St., CHICAGOJE.
Priemimo valandos: Nuo 8 val. ryto iki 8 val. vakare. Nedeliomis, nuo 9 val. ryto iki 4 val. po pietu.

NAUJIENA MOTYNOM

$6.50

Virszutinis paveikslas porodo automatiszka arba pats-supanti lopszy. Yra tai naujauses iszradimas, kuris sumažina motynu vargus. Reikia tiktai užgauti progą apsiruoszti, o lopszis supsis pats per isztisa adyna teip, kaip motynos ranka supamas: galimu paleist arba sustabdyt kada nori. Dienos laike motyna gali palikt kudiky lopszyje ir atlikt savo kuknini darba, o nakties laike gali gauti atsakanty atilsi. Laimingos motynos kurios turi toky lopszy. Jeigu norė sumažinti savo vargus, dienos laike gauti progą apsiruoszti, o naktyje atilseti, tai tuojaus užorderiuok pats-supanti lopszy, kury dabar parduodu už numažinta preke $6.50. Pinigus galima prisiusti per expreso arba paczto Money Ordery, arba registravotoje gromatoje. Iszkirpk szita apgarsinima kad turetum adresa, nes neilgai eis. Raszyk szendien prisiusdamas mokesty.

F. A. SYMKEWICZ
1140 SO. OAKLEY AVE.
CHICAGO, ILL.

F. P. Bradchulis

ATTORNEY & COUNSELOR at LAW
Chamber of Commerce Bldg., Room 709
S. E. Corner La Salle and Washington Streets
CHICAGO, ILL.
TELEPHONE MAIN 3642

Lietuvys advokatas, baigęs mokslą jurisprudencijos čia Amerikoj. Veda visokias provas, civiliškas ir kriminališkas, visuose teismuose (suduose).
Gyv. 3112 S. Halsted St., arti 31mos gatvės
Telephone Yards 6046

DR. K. ZURAWSKI

NUO 1 d. VASARIO, 1907, PERSIKELE PO NR.
4608 SOUTH ASHLAND AVE.

Priemimo valandos: Nuo 10 iki 12 val. ryto; nuo 7 iki 9 val. vakare.
Ofisas Vidurmiestyj: Room 900 Reliance Building, 100 So. State Street.
OFISAS KLINIKOS IR LIGONBUCZIO LIEKASI TAS PATS

A. L. Graiczunas, Ph. G., M. D.

3202 So. Halsted Street, kampas 32ros gatves, Chicago, Ill.

Lietuvial, nesiduokite save apgaudinėti visokiems profesoriams, specijalistams ir šundakfariams, pas kuriuos tik pinigus sukišate, o sveikatos ir teisingos rodos negaunate. Jei sergi kokia liga, eik pas Dr. A. Graičūną, jis duos teisingą rodą **dykai** ir pasakys, ar galima išgydyti ir kaip ligai gydymas trauksis.

Dr A. L. Graičūnas nesuvadžiojo dar jokio ligonio ir iš pirmo pamatymo pasako, ar ligonis yra išgydomas, ar ne; kurį apsilima išgydyti, išgydo greitai ir už mažą užmokestį.

Už sužeistus visada užstoja ir kompanijų agentai nenuperka manęs. Sužeistiems prie darbo, karų, geležinkelių ir tt., suteikia greitą pagelbą ir rodą, o sužeistiejie, klausę Dr. Graičuno rodos, gavo visada gerą atlyginimą.

Gydo visokias ligas be skirtumo: Vyriškas, Moteriškas ir Vaikų ligas.
Valandos priėmimo ligonių kasdien ir nedėliomis: Nuo 8 ryto iki 10 val. vakaro.
Telefonas 7399 Yards.

641 Geografija arba Žemės aprašymas. Pagal Geikie. Nalkovski ir kitus sutaisė Szernas, Chicago, Ill. 1899, pusl. 469. Su paveikslėliais. Aiškinai ir suprantamai aprašo visa musu žeme, jos paviršia, didumą ir platuma, jos kalnus, ju vardus, augšti, vulkanus metančius iš savęs ugni; iš kokiu sluogsniu susideda žemė, kur ir kiek joje angliu, geležies, aukso, druskos ir kitu mineralu; kiek mariu, ežeru, upiu; ju vardai, plotis, gylis; koki kuriuose vandenys: surus, prėski, saldus ar kartus, koki juose gyvunai gyvena, ir tt. Kiek kuriuoje žemėje yra gyventoju; koki ju tikėjimai, kalbos, papročiai, užsiėmimai, pramonės ir tiesos; koki miestai, su kiek gyventoju, imbriku, pramoniu; kur koki oraI: šalčiai, karščiai, lietus ar giedros; kur koks ilgis dienos ir nakties; kur visada yra lygi diena ir naktis, kur saulė per keleta dienu nenusileidžia arba neužteka, ir tt. Preke **$2.00**
Aprėdaryta **$2.50**

657 Istorija Suvienytu Valstiju Sziaurinės Amerikos, Chicago, Ill., 1896 m. pusl. 364. Aprašo kaip Kolumbas atrado Amerika, koki čia tada žmonės gyvėno, koki žmonės pirmiausiai iš Europos pradejo Ameriken plaukti, kokios karės buvo, už ka kariavo ir kokiuose metuose; kiek prezidentu buvo, koki ir kiek kuris gero šiai žemei yra padares. Teipgi teipa Suvienytu Valstiju konstitucija, kuri yra reikalingiausia Amerikoje gyvenančiam dėl supratimo kokias jis čia turi tiesas, kas jam yra leista daryti, kas ne **$1.00**
..... **$1.25**

720 Trumpa Geografija. Sutaisė Nėris, Chicago Ill., 1898, pusl. 94. Su paveikslais ir mapomis. Trumpai ir suprantamai aprašo visas 5 dalis svieto ir visa žemės istorija, teip kaip didelė geografija. Ji geriausiai atsako reikalams pradiniu mokyklu **25c**

851 Apie turtu išdirbima. Parašė Schram, vertė S. M., Chicago, Ill., 1900, pusl. 139. Veikalas gvildenantis politiškąja ekonomija, kokiais keliais išsidirba turtai, kaip jie susikrauna ir kaip atsilieplia ant draugijos gyvenimo. **35c**

675 Lenkai ir Lietuviai nuo 1228 iki 1430 m. Parašė pagal lenkiškus istorikus Žemkalnis. Chicago, Ill., 1899, pusl. 64. Yra tai aprašymas Lietuvos su Lenkija susivienijimo ir jo pasekmės. Kaip lenkai pasielgė su Lietuvos kunigaikščiais: Keistučiu, Vytautu iš kitais, ka perskaite suprasite, ar mums prietelystė lenku naudinga, ar blėdinga **15c**

630 Ethnologija arba mokslas apie žemės tautas Pagal Dr. M. Haberlandta paraše Sernas. Chicago, Ill. 1903, pusl. 667. Yra tai svarbiausia moksliška knyga apie visas musu pasaules žmoniu veisles. Ji parodo visu viešpatyčiu, visu žemes kraštu ir net mažiausiu saliu žmonis ir ju paveikslus. Aprašo ju klimes parva, tikejima, papročius, užsiėmima ir abelnai viska. Iš patiipusiu paveikslu matysite žmoniu grazius, prastu ir blauriu, tulu visas kunas plaukais apdėles, veidas į bezdžionec panašus. Raštas šventas sako: „Sutvere Dievas žmogu ant abrazo ir paveikslo savo," bet pažveigus į tuo žmoniu veisliu veidus, matome dideli nevienoduma, tada nežine kurie iš ju yra panašus paveikslui Dievo. Kas nori plinai pažinti žmoniu istorija tegul perskaito šia knyga. Preke neapdarytos **$2.00**
Aprėdaryta graziuose ir drutuose audimo apdaruose **$2.50**

Paslaptys laimingo gyvenimo.

Extra! Nauja Didelė Daktariška **Knyga**

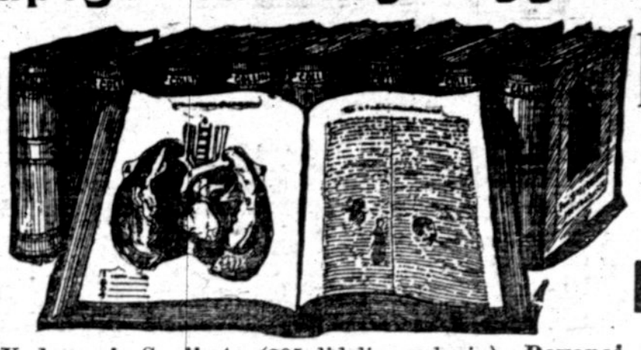

Extra! Lietuviszka **Knyga**

Vadovas in Sveikatą (205 didelių puslapių). **Dovanai.**

Nauja trečia laida 50 tukstančių egz., parašyta Profesoriaus Dr. E. C. Collins. Su daug naujų pridėjimų, padidinta su platesniais išaiškinimais apie visokias ligas. Kaip buti sveiku, kaip nuo ligų išsigelbėti ir žingeidžios paslaptys laimingo gyvenimo, pripildyta per DIREKTORIU DR. COLLINS MEDICAL INSTITUTO.

Ta knyga skaitytojui ir klausytojui suteiks tikrą rodą gyvenime, kaip but sveiku, o sergantiems pagelbą sveikatai, kur ir kaip išsigydyt nuo visokiu ligu, be suklydimo.

Ta knyga parašyta lengvai ir aiškiai suprantančioj kalboj, kiekvienam lietuviui.

Ta knyga „Vadovas in Sveikatą" bus prisiųsta kiekvienam, kuris prisiųs 10c. stempoms už prisiuntimą ir adresa.

Ta knyga yra labai naudinga vyrams ir moterims, seniems ir jauniems, sveikiems ir sergantiems.

Tą knygą kuris perskaitys, ne tik mokės kaip buti sveiku ir nuo visokių ligų apsisergėti, bet ir daktariškam moksle apsišvies.

Toje knygoje apart grynų mokslišku išvadžiojimų, yra kolioruoti ir kiti paveikslai, parodanti visas ypatybes subudavojimo žmogaus vidurinės sistemos kuno, su visoms paslaptybėms; teipat kudikį nuo minutos apsireiškimo iki užgimimo, su visoms augančioms permainoms motinos žyvate.

Toj naujoj didėjoj knygoj yra daug slaptybių atidengta, labai žingeidžių-akyvų žinių ir apie lytišką susinešimą plačiai apkalbėta, iš ablejų pusių, apie ką dar nieks iki šiol teip aiškiai ir atvirai neatidengė ir nepaiškino kaip ta knyga **„Vadovas in Sveikata".**

JEI JAUTIESI NESVEIKU ir nesupranti kas kenkia, tai skaityk „Vadovą in Sveikatą", o viską išaiškins. Be užvilkimo reikalauk ir skaityk tą knygą, nes tai yra veikalas, kokio nė joks daktaras, nė institutas, lietuviškoj kalboj neįstengė atlikt, o apie gaudagrašius, kurie vardan gydymo, po visokiais skardžiais vardais ir Companėms, suviliojimui žmonių su bergždžiais žadėjimais skelbėsi tai nėra nė ką kalbėti.

Jei jau teip sergi, kad be tam tikrų gyduolių ir sumanios daktariškos pagelbos negali but sveikas, tai DR. COLLINS MEDICAL INSTITUTAS yra seniausias Amerikoje, kuriame apart vadovaujančio Profesoriaus tam Institute ant KOŽNOS LIGOS yra diplomuoti daktarai specijalistai; atėjus asabiškai, arba aprašius ligą lietuviškai — jie ištyrinėja, kad apsiima, tai ir išgydo su pritaikytais vaistais kiekvienam sergančiam prie visų ligos apsireiškimų.

Kad tas Instituats be apsirikimo pasekmingai išgydo nuolatines, užsendintas (chroniškas), vyrų ir moterų visokias ir paslaptingas lytiškas ligas ir tas, kurių kiti neįstengė išgydyt, tai liudija iš daugelio pačių išgydytų žodžiai, kuriuos pagal daleidimą čia talpiname.

DAUGGALINGAS PROFESORIAU INSTITUTO!
Nuo pirmiaus kaip žinoma, juma aprašyta liga, kuri per 7 metus mane vargino; didelis skaudėjimas kairiam šone, krutinėj ir vaikščiojanti skausmai po visą kuną, sunkus gėlimas, jog aš nė pavaikščiot negalėjau, o ant kairiojo šono visai gulėt negalėjau, netik abelnai buvau nusilpnėjęs, bet ant proto sunykus buvau, vienu žodžiu buvau nė gyva, nė mirus. Nors gydžiaus pas daug daktarų, bet liga vis ėjo blogyn; visai neturėjau vilties išgijimo, o kaip užstodavo mėnesinių laikas, visai mane pakirsdavo kankynės. Bet kaip pas jumis atsišaukiau ir atsiųstus vaistus ėmiau vartot, tai baisią kovą savyje pajutau, turbut tai vaistai su liga kovojo, bet kad vartojau pagal jus pamokinimus, tai netrukus pasijutau einant geryn ir geryn, o dabar nors po suvartojimo vaistų yra keturios bedėlios, tai jau persitikrinau, kad liga yra pilnai išgydyta. Pirmiaus man niekas buvo nemiela, o dabar apturėjus sveikatą, tą brangiausia skarbą, siunčiu jums tukstančius padėkavonių.
Prašau pagarsint.
M. Skripkauckienė,
1906 Hamilton st., Cleveland.

V. B. Lubikas (maisierys),
Box 36, Crested Butte, Colo.
Kurį nieks nejstengė išgydyt nuo užsendytos reumatizmo ligos, vaikščiojančių dieglių (skausmų) po visą kuną ir ant visos sveikatos sunykusio. Siunčia viešą širdingiausią padėkavonę už išgydymą ir savo paveikslą — pilnai likęs sveiku per Dr. Collins Med. Inst.

MALONUS PROFESORIAU SU DAKTARAIS!
Teiksitės priimti širdingą padėkavoną, kurią ir pagarsinkit viešai, nes jei ne jus augštas mokslas ir galybė gerų vaistų, tai jau ant žemės paviršinus nebučiau. Nors pas daugelį visokių gydytojų lankiaus ir jie mane tai neįstengė išgydyt, tik laukiau smerties, bet jus suteikta pagelba paliuosavo mane nuo: skaudėjimų ir sunkaus kvėpavimo krutinėj, dieglių šonuose, rankose, kojose ir po visus sanarius, kaip ir skrepliavimo teip kataro plaučiuose, teipat pusės, inkstų ligos, kaip ir lytiško teip abelno nusilpnėjimo, kurį įgavau per jaunystės klaidas. Per jus storong ir grynus vaistus bevartojant palikau teip sveikas kaip niekad nesirgęs ir ant visko drutas. Tie keli žodžiai gal ne vienam bus parodymas kelio kur apturėt, sveikatą, o aš gyvendamas pagal mokslą knygos „Vadovas in Sveikatą", buslu visada sveikas ir dėkingas tam jus geriausiam Institutui už visus gerus darbus.
Su guodone
M. Tabaras,
714 Washington st., Greenville, Mass.

Jei tau nieks nepagelbėjo, asabiškai ar per laišką atsišauk aprašant ligą — busi išgydytas. Vaistai išsiuntinėjami po visą Ameriką ir kitas dalis svieto. Slaptybė šventai užlaikoma. Rašant adresuok:

Dr. E. C. COLLINS Medical Institute, 140 West 34th st., New York, N. Y.

Atsisauklastiems asabiszkai ofisas atdaras kasdien nuo 10 iki 5 val. po pietu. Vakarais: Utarninke, Sereda ije, Ketvergais ir Petnyczioje nuo 7 iki 8 val. Szventoms dienoms: nuo 10 val. ryto iki 1 val. po pietu.

NAUJAUSIAS ISZRADIMAS DERMATOLOGIJOS MOKSLE.

Daugybė odos ligų paeina nuo nešvaraus užsilaikymo ir užsikrėtimo teipgi ir nuo vidurinių ligų. Daugumas gauna pučkus, pleiskanas, slinkimą plaukų, plikimą per apsileidimą. Gydosi pas neatsakančius daktarus ar agentus, kurie tik pinigus išvilioja, o paskui rašom mums, kad ėmėte daugybę gyduolių iš įvairių aptiekų ir pagelbos negavote ir sakote, kad, gal, ir musų gyduolės negelbės. (Taigi meldžiame mums darodyti, kokis žmogus likosi musų gyduolėmis apgautas). Turime tukstančius originališkų padėkavonių ir tą galime ant sudo prisiekti. Tegul bent vienas daktaras parodo mums tiek padėkavonių, o mes duosime didelį atlyginimą. Pliką galva sunku gydyti, jeigu senas ir galva žvilga, tai to pagelbėti negalima, bet jeigu jaunas, o turi retus plaukus, o ant odos matytis maži plaukučiai, tai tam galima suteikti pagelbą; plaukai nėra grybai — viena diena neišdigs. Atsišauktiantiems nusiųsime dyka informacijas su plačiu aprašymu. Mes nesiuloame prisispyrę savo gyduolių, teisingas daktaras to nė vienas nedaro. Kas nori persitikrinti tegul rašo pas mus. Adresas
J. M. BRUNDZA Co., Chemist New York & Brooklyn, U.S.A.

VISIEMS DOVANAI!

Lietuviškas katalogas, katrame yra šimtai visokių daiktų, paveikslėliai ir jų prekės kaip tai:
Žiedų, laikrodėlių, lenciugėlių, laketų, apilkų, guzikų, laikrodžių, britvų, armonikų, koncertinkų, klornetų, skripkų, bubnėlių, kornetų, mandolinų, vargonų, fonografų, plunksnų, drukuojamų mašinėlių, kišeninių liampų, knygų ir tt.

Lietuvai nesiduokit išnaudoti visokiem apgavikam, kurie po ypairiom firmų vardais dankstosi ir apgaudinėja visomėnia. Reikalaujanti viršui minėtų daiktų, visados kreipkites pas M. J. DAMIJONAITĮ paduodami savo pilną adresą o gausite KATALIOGĄ DOVANAI ir busit aprupinti gerais - teisingais daiktais.

Vienatinė lietuviška prekystė Amerikoje, kurį išsiunčia visokius daiktus apsteluojant per laiškus, į visus Amerikos ir Canados miestus ir kaimėlius, per pačtą arba expressą. Adresas:

M. J. DAMIJONAITIS,
3252 So. Halsted St., Chicago, Ill.

GRAMATIKA ANGLIŠKOS KALBOS

Su lištarimu kiekvieno angliško žodžio lietuviškai, kaip tai: beast (byst) žvėris; eight (eit) aštuoni; eye (ai) akis ir tt. 174 puslapių, su prisiuntimu **$1.25.**

NAUJAS BUDAS IŠSIMOKINIMO GRAŽIAI LIETUVIŠKAI RAŠYTI, be pagelbos mokintojaus, 24 puslapiai, su prisiuntimu **10c.**

Pinigus reik siųsti "Money Orderiu" ant šio adreso:
P. MIKOLAINIS
Box 15, Sta. D. New York.

Lietuviu Daktaras
Marija Dowiatt
Kauno gub., Šiaulių pav.
723 W. 18th STREET, CHICAGO, ILL.
Telefonas Canal 1208. Telefonas Canal 7082.
Telefonuoti galima iš kiekvienos aptiekos. Gydo pasekmingai visokias ligas be skirtumo.

Visai Dykai Didziausias Kataliogas Lietuviszkoje Kalboje

Bus nusiustas kožnam kuris prisius savo tikra varda, pravarde, adresa ir pora markiu. Naudingas, reikalingas kožnam lietuviui ir lietuvei.

JAME TELPA

teisingi apraszymai apie suvirsz 200 visokiu kuniszku nesveikumu, vyru moteru ir vaiku. Iszaiszkina pradžia, priežasti ir pasekmes ligu ir pasako kokias gyduoles naudoti. Telpa paveikslai ir prekes visokiu naujausiu elektro-gydancziu aparatu, Roberiniu daiktu, Magiszku Aparatu, Drukuojamu ir Raszomu Maszinu, Stereoskopu ir jiem Paveikslu, Armoniku Koncertimu, Britvu ir daugel kitokiu kožnam reikalingu daiktu. Raszykituojaus.

Iszkirpk szita, Iszpildyk ir prisiusk mum, o už dvieju dienu Didžiausias Lietuviszkas Katalogas bus tavo namuose.

Vardas .....
Adresas .....
Miestas ir State .....

John's Supply House
Pilsen Station, Chicago, Ill.

Raulai kur tu begi?

Nugi pas Petra Szlaki, nes labai ištroškęs, o pas jį galima atsivėdyti, nes jis turi puikų, šaltą bavarską alų, gardžią ruską očiščeną arielką, cigarus net iš Havanos, o išsigėrus gauni žmogus puikų užkandį kiekvieną dieną, tai jau negallu ilgiau su tamista kalbėti. Lik sveikas, turiu skubintis. Prie to jis turi puikią salę vestuvėms, mitingams ir paklausė kiekvieno, o ypač už vertėją susikalbėti angliškai. Ateikite pas mane, o aš jums patarnausiu už dyką visokiuose reikaluose ir provose. Atvažiavę iš kitų miestų gali gauti geriausią nakvynę.

Petras Szlakis,
3321 Auburn Ave., Chicago, Ill.
Tarpe 33-czios gatves ir 33-czio Place.
Telefonas Yards 6012

Ant 17 Akmenu Railroad Laikrodelis

Patentuotas regulijatorius, ausuke užsukamas ir nustatomas, vyriškas ar moteriškas. 18K auksuotas, dvigubi "Hunting" lukštai, graziai išvietkuotas. Tikrai geral laiką rodo. **Visur vartojamas geleziniklio tarnu kaipo teisingai laika rodantis; gvarantuotas ant 25 metu.** Šitą laikrodelį pasiųsime C.O.D. ant kiekvieno adreso, su pavelyjimu išegzaminuoti. Jeigu bus toks kaip rašome, užsimokėk expresui **$5.75** ir atvežimo kaštus ir paimk laikrodelį, jei ne, nemokėk nė vieno cento. Atmink, kad už tokį pat laikrodelį kitur mokėsi $25.00. Prie laikrodėlio pridedame 14K auksintą labai gražų lenciugėlį su kompasu **dykai.**

Excelsior Watch Co.
900 Central Bank Bldg., Chicago

Dr. O. C. HEINE

DENTISTAS

OFFISAS---Kampas 81-mos Ir South Halsted Gatviu ::::::
CHICAGO, ILL.
GYVENIMAS VIRSZUI APTIEKOS

TRAUKIA DANTIS BE JOKIO SKAUDĖJIMO, INSTATO NAUJUS, AUKSINIUS AR KOKIUS KAS NORI. DARBA GVARANTUOJA. ::

Dr. J. Kulis

Lietuviu Gydytojas ir Chirurgas
3255 S. Halsted st., Chicago, Ill.
Gydo visokias ligas moteru, vaiku ir vyru. Tapigi turi didele praktika ir gydo pasekmingai visokias limpancziai užsisenejusias ir paslaptingas vyru ligas Daro operacijas pasekmingai.

Lietuwiszka Aparatu Dirbtuwe.

Guodotinoms tautiszkoms ir bažnytinems Draugystems iszdirba:- **Karunes, Amerikoniszkas Weliawas, Szarpas, Juostas, Kukardas, Zenkielius, Kepures ir del Marszaliku paredus.**

Guodotiniems Kunigams iszdirba:- **Kapas, Arnotas, Dalmatikus, Albas, Stulas** ir wisus bažnytinius paredus. Visoki darbą atlieka artistiszkai in laiką.

Noredamos guodotinos Dr-tes, arba guodotini Kunigai, kad Jusu darbas butu prideranczial atliktas ir tuom suszelpti sawo tautetę, paweskite ji tikrai lietuwaitiai,

T. ANDRUSZEWICZ & CO.
115 W. Division St., Chicago, Ill.

Drukuojamos Maszinos Pigiai!

Dabar yra gera proga pirkti pigiai Drukuojama Maszina.

Maszina Odell Typewriter No. 4, kurios iksziolei preke buvo $10.00, dabar ja galite pirkti už **$6.95**

Mat mes nupirkome sztu mašzinu 1000 isz vienos subankrutyjusios firmos pigiai, todel galime ir parduoti jas pigiai. Maszinos yra naujuteles, tik ka isz fabriko paimtos.

Kas reikalaujate geros drukuojamos maszinos, tai pirkite dabar pakol pigios, nes kaip szi 1000 iszparduosime, tai jau kitu teip pigiai negausite.

Kitas reiks pirkti isz fabriko, kur jos kasztuoja po $10.00. Tai pirkite dabar pakol pigios yra.

Gausite jas po $6.95 pas:
A. OLSZEVSKI,
294 33rd St. Chicago, Ill.

:: UNI-VER-SAL GYDUOLES ::

Visi žmonės užsitiki mums ir musų gyduolėms, kuriems duodame teisingiausią rodą per laiška **dykai.**

Kalp išsigydyti Rupturą, Akių ligą, Galvos ligą, Slinkimą plaukų ir Plikimą, Pučkus, Saulės įdegimą, Didervines, Niežus ir lytiškąjį brudą. **Gyduolės nuo dantų geriausios už 20c. Nuo kojų užtrinų tik 10c.** Mes turime apie pusę miljono laiškų su padėkavonėmis nuo žmonių visokių tautysčių. Rašyk pas mus: **J. M. BRUNDZA CO., 996-998 Broadway, Brooklyn, N.Y.**

Išgydyti paprotį eitis pas barzdaskutį.

Hamburg-Magnetic Britva.

Britva neturi jokių minkštų nė kietų vietų, netrapi, lygi ir gera. Tekinta pagal Hamburg metodą, geriausios ant svieto. Užgrudinta paslaptiniu elektrišku procesu, kuris užgrudina lygiai visas britvos dalis, užtai yra lygiai kieta visose vietose. Taigi, ašmenys Hamburg-Magnetic britvos yra tvirtos, kietos ir lankios. Ašmenys niekada nefužta ir nepasidaro nelygiems galandant britvą. Pustymas retkarčiais tereikalingas.

Skutimas su Hamburg-Magnetic britva yra smagumu, o ne chirurgiška operacija. Jeigu tamista negali atsikratyti nuo papročio eitti kas syk pas barzdaskutį tai užsisteliuok vieną šitą britvą, o ji tikrai tamistą nuo to išgydys. Paliuosuotas syką nuo to papročio niekada daugiau į jį neįprasi. Hamburg-Magnetic britva užganėdis tamistą visame. Ką mes sakome, tą galime ir darodyti. Atsiųsk popierinį dolerį ir persitikrink pats. **Preke su prisiuntimu $1.00.**

John Page
Box 1192 Salt Lake City, Utah

Drukuojamos Maszinos Pigiai!

Dabar yra gera proga pirkti pigiai Drukuojama Maszina.

Maszina Odell Typewriter No. 4, kurios iksziolei preke buvo $10.00, dabar ja galite pirkti už **$6.95**

Mat mes nupirkome sztu mašzinu 1000 isz vienos subankrutyjusios firmos pigiai, todel galime ir parduoti jas pigiai. Maszinos yra naujuteles, tik ka isz fabriko paimtos.

Kas reikalaujate geros drukuojamos maszinos, tai pirkite dabar pakol pigios, nes kaip szi 1000 iszparduosime, tai jau kitu teip pigiai negausite.

Kitas reiks pirkti isz fabriko, kur jos kasztuoja po $10.00. Tai pirkite dabar pakol pigios yra.

Gausite jas po $6.95 pas:
A. OLSZEVSKI,
294 33rd St. Chicago, Ill.

Kozminsky & Yondorf,

73 Dearborn Street. Bankieriai.

Mes skolijame **Pinigus** ant turtenybių ir jei tu rengiesi turtenybę pirkti, mes su džiaugsmu atsigelbėsime, paskolindami tau dalį pirkinio pinigų. Greitas veikimas. Lengvos išlygos. Agentai apmokami dosniai.

Inserted by U. S. Foreign Press, Vanderbilt Bldg. N. Y.

Valstai iš laboratorijos Orosi yra pripažinti geriausiais ant viso svieto.

Tikras užtikrinimas, kad nėra niekame geresnių vaistų kaip iš laboratorijos OROSI. **Parduodamas dusdu tikra gvarancija kad jeigu vaistai nesumažys ligos in 5 dienas, tada sugrazinsiu pinigus, bet tiktai tuomet, kada trecziaji dalis vaistu bus sunaudota.**

Jeigu nebutume persitikrinę apie gerumą vaistų, tai negalėtume garsinti po laikraščius

Vaistai Orosi yra rezultatu daktariško mokslo, tyrinšto per dangelį metų ir šiandien galime pasidžiaugti geru vardu. Vaistai gydo: reumatizmą, išgastį silpnumą, sifilį ir visas kitas ligas, kurios daktariškos mokslo yra išgydomos.

Mes turime šešis pripažintus daktarus, nes nenorime atidnoti ant gydymo vieno

Mes sergstim teisingą gydymą musų pacijentų, dėlei gražesnio ir geresnio musų vardo, kada musų vaistai **Orosi** duoda didžiausį pagelbėjimą.

Szeszios poros akiu mato geriau negu viena pora.

Suprantamas dalykas, kad per musų užšiurėjimą galima šią geriaus ir greičiau išpažinti ir prirašyti atsakančius vaistus, negu daktariškuose Institutuose, kur yra vos vienas daktaras, o šitas vienas žmoniu negali teip geral visas ligas pažinti, kaip šeši, užtad ir negali teip geral ligą išgydyti.

Ar gali gaut geresnį užtikrinimą, kaip buti gydomas šešių sumanių ir permanančių daktarų, **kurie gyde tiktai su garsingomis gyduolėmis OROSI.**

Jeigu sergate arba jaučiatės nevisai sveiku, parašykite lietuviškai visus ženkius ligos, atsiduokite su pilna viltia ir bukite užtikrinti, kad su gerų daktarų pagelba ir garsiomis gyduolėmis Orosi, įgysite sveikatą. Musų daktarai yra labai mielaširdingi ir per ju pagelbą jau tukstančiai ligonių likosi išgydyti.

Nereikalingas dalykas sunkiai uždirbtus pinigus atiduoti dykiokiam nors daktariškam institutui, arba kitiems apgaudinėtojams kada pasenus gali gauti geriausių gyduolių ant viso svieto ir pagydyti šešių daktarų už labai pigę prekę.

AMERICA EUROPE Co.
161 Columbus Avenue, NEW YORK,