"LIETUVA", SĄVAITINIS LAIKRASZTIS
ISZEINA KAS PETNYCZIA, CHICAGO, ILL.
Prenumerata metams:
Suv. Valstijose, Kanadoje ir Mexike . $2.00
Užsienyse viešpatystėse 3.00
Prenumerata apmokama iš viršaus. Prenumeratos metas užsisteis nuo dienos užsirašymo, ne nuo Naujų Metų. Apmainingų prekių klausk laišku. Visada adresuok:
A. OLSZEWSKI
3252 SO. HALSTED ST. : : : CHICAGO, ILL.

LIETUVA

THE LITHUANIAN WEEKLY "LIETUVA"
PUBLISHED EVERY FRIDAY AT CHICAGO, ILL.
Yearly subscription rate:
In the United States, Canada and Mexico $2.00
To Foreign Countries 3.00
Advertising rates on application. Address all communications to publisher:
A. OLSZEWSKI
3252 SO. HALSTED ST. : : : CHICAGO, ILL.

Nr. 21 CHICAGO, ILL., PETNYCZIA, 24 d. GEGUŽIO (May), 1907 m. Metas XVI

ENTERED AT THE CHICAGO, ILL. POST OFFICE AS SECOND CLASS MATTER.

POLITIŠKOS ŽINIOS.

REVOLIUCIJA MASKOLIJOJ.

Stolypino randas pradeda jau rodyti savo nekantrumą dumos prezidentui Golovinui. Pereitos savaitės pětnyčioj iždo ministeris skundėsi Golovinui, kad dumos komisija nesiskubina su peržiūrėjimu biudžeto. Demokratai, ieškerindami randui, buvo užmanę, kad komisijos paduotų dumos užtvirtinimui biudžeto dalis, bet užmanymą tą kairiejie, su lenkų ir konservatyvų pagelba, atmetė. Konservatyvai mat, balsuodami prieš Stolypiną, nori jį priversti išvaikyti dumą, o lenkai — gandina demokratus už jų neprilankumą Lenkijos autonomijai.

Bet randas be užtvirtinto biudžeto buti negal, tautos atstovai turi užtvirtinti išlaidas, ypač gi daleisti randui užtraukti paskolą. Užtvirtinimas išlaidų randui ne teip svarbus, negu priėmimas paskolos. Jeigu nebutų reikalinga paskola, arba jeigu randas tikėtusi nuo vidurinių, taigi nuo maskoliškų bankininkų gauti pinigų, kiek jam reikia, jis galėtų apsieiti be dumos, galėtų ją išvaikyti. Mat, sulyg Stolypino išmislytų pamatinių tiesų, randas gali vartoti iždo pinigus ir be dumos daleidimo, bet išlaidos negali but didesnės negu išlaidos pereitų metų; naujų mokesčių randas, be dumos pritarimo, negali krauti ant žmonių sprando. Bet pereiti metai buvo karės laiko metai. Iždo išlaidos dėl karės buvo didesnės negu normališkuose laikuose; ir dabartiniame iždo ministerio apskaitytame biudžete išlaidos paduotos truputį mažesnės negu pereituose metuose. Pamatinės gi tiesos randui daleidžia išleisti tiek, kiek ir pernai. Tokiu budu randas, besiremdamas ant jo paties išdirbtų pančiojimui dumos pamatinių tiesų, gali naudotiesi iš seno biudžeto, kuris yra dar didesnis negu naujasis. Svarbiausiu yra čia daleidimas randui užtraukti paskolą ir tai užrubežiuose, nes namiejie pinigų nėra: didžturčiai, neužsitikėdami randui, besibaugydami netvarkos, savo pinigus perkėlė į užrubežių bankas; užrubežių gi bankai caro randui neskolina be dumos, kurią laiko tautos ne caro atstovu. Caro sostas mat nesilaiko jau teip tvirtai kaip seniau, randas pamatai braška, gali sugriuti, tauta gi vis liks. Todėl urubežių bankai jau carui skolinti nenori, žada skolinti vien tautai ir reikalauja, kad tautos atstovai paskolą užtvirtintų, be to jie neduoda pinigų. Užtvirtinimui paskolos randui todėl ir reikalinga duma.

Dumos susirinkime, atsibuvusiam 20 d. gegužio, Stolypin apreiškė, jog žiniose paduotose svetimų laikraščių apie sukalbį ant gyvasties caro, kunigaikščio Mikalojaus ir paties Stolypino yra dalis teisybės. Stolypin pasakė, jog paslapta policija susekė, jog Peterburge yra sukalbininkų organizacija. Reikėjo susekti sukalbio vadovus. Bet kad sukalbininkai naudojosi iš pačto, pačtu siuntinėjo visokius pranešimus, tai tas neatsargumas palengvino policijai daboti sukalbininkus. Mat tie pranešimai buvo policijos tarnų skaitomi. 13 d. balandžio suareštavo 28 sąnarius sukalbio. 17 d. balandžio buvo prova sukalbininkų. Iš tirinėjimų pasirodė, jog daugelis sukalbio sąnarių prigulėjo prie socijal-revoliucijonierių.

Teip aiškino dumoj Stolypin. Bet jo aiškinimai ne išrodo labai ištikimais. Argi revoliucijonieriai galėjo nežinoti, kad visoki raštai, siunčiami pačtu, ypač gi visi storesniejie, buva Maskolijoj peržiurimi teip vadinamo "juodojo gabineto", taigi valdžios šnipų. Jeigu jie tą žinojo, tai pačtu negalėjo siuntinėti tokių raštų, kurie atidengtų policijai revoliucijonierių kelius, jų mierius ir dagi palengvintų valdžiai suradimą ir areštavimą sukalbio sąnarių. Jeigu revoliucijonieriai teip vestų [illegible] kai revoliuciją, tai ji nie- [illegible] pasisektų. Reikia manyti, kad revoliuciją veda ne neatsargus, mėgstanti vien daryti triukšmą mažai vaikai; ten turbut, netruksta protingų ir atsargių, žinančių gerai, kokių priemonių griebiasi randas palaikymui savo nykstančios galybės. Todėl tas visas sukalbis, kaip jo susekimą aiškino dumoj Stolypin, išrodo pačios valdžios surengta komedija pakėlimui rando garbės ir įgavimui žmonių pritarimo. Panašių komedijų caro randas ir jo tarnai jau ne kartą griebėsi muilinimui akių, bet jau mažai yra tikinčių tokioms komedijoms ir juo toliau, juo skaitlius tikinčių eina mažyn.

Tą pačią dieną, taigi 20 d. gegužio, Stolypin dumoj laikė antrą kalbą. Jis atsakė ant protesto atstovų socijal-demokratų partijos, kurie protestavo prieš policijos įsiveržimą ir darymą kratos gyvenime dumos atstovo iš Rygos, latvio Ozelio. Atsakydamas ant protesto, Stolypin apreiškė, jog krata Ozelio gyvenime padaryta todėl, kadangi policija dažinojo, jog ten laiko susirinkimus revoliucijonierių centrališkoji organizacija. Kad policija, girdi, neklydo, parodo jau tas, kad gyvenime suareštavo 31 ypatą ir paėmė daug suareštuotus apkaltinančių dokumentų. Tuose dokumentuose, sakė Stolypin, matyt, kad Ozelio gyvenimas buvo vieta susirinkimų "militariškosios Lygos", kuri manė sukelti ginkluotą žmonių sukilimą išvertimui dabartinės tvarkos.

Kilus dėl Stolypino aiškinimo ir teisinimo policijos pasielgimo debatams, dumos atstovas Širskyj, vardu Centralinio socijal-demokratų komiteto, apreiškė, jog socijal - demokratų partija neturi nė jokio susirišimo su sukalbiu ant caro gyvasties; jeigu gi toks sukalbis policijos susektas, tai greičiau išteisinimui nešvarių rando tarnų darbų jį rengė policijos provokatoriai.

Randas išdavė prisakymą ant rubežiaus suareštuoti socijalistų atstovą Leniną, grįžtant iš Londono. Policija mano, jog jis yra senas revoliucijonierius, besidarbavęs prieš randą Maskolijoj po visokiais vardais. Gal vienok buti, kad ir čia nebutais apkaltinimais randas bando iš dumos prašalinti jam negeistiną žmonių atstovą.

20 d. gegužio, Odesoj, "pragariškosios mašinos" expliozijos likosi užmušti policijos perdėtinis ir du šnipų perdėtiniai. Minėtą mašiną atnešė į policijos biurą du vyriškiai ir mergina. Tuojaus paskui mašina expliodavo. Policija leidosi gaudyti minėtas trįs ypatas, bet merginai pasisekė pabėgti, abudu vyriškiu suėmė.

Iš tos expliozijos pasinaudojo Odesos juodašimčiai, kurių čia yra tikras lizdas po globa jeneral gubernatoriaus Kaulbars'o. Jie susirinko ant gatvių, užpuldinėja praeivius, plėšia ypač žydų kromus.

Nors Maskolija politikoj dabar nedaug sveria, bet Anglija ir Maskoliją stengiasi į savo vežimą pasikinkyti ir tas jai sekasi. Anglija mat stengiasi per daug užaugusią Vokietijos įtekmę sumažinti per karę ar be karės. Todėl tai ji stengiasi visus galimus Vokietijos priešus į savo pusę patraukti, o jos draugus atstumti.

Dabar antai Maskolija pradėjo tarybas su Japonija ir Anglija sutvarkymui politiškų reikalų rytinėj ir vidurinėj Azijoj. Tarybos žengia prie galo. Iki šiol Anglijai pasisekė prašalinti nesutikimus kilusius terp Anglijos ir Maskolijos Persijoj, Afganistane ir Tibete, o Japonijai pasisekė susitaikyti reikaluose Mandžurijos. Žinoma, Maskolija, turėdama netvarką namieje, ne gali pasekmingai savo siekių ginti, tai neviename jai atsėjo nusilenkti.

AUSTRIJA.

Austrijoj šįmet atsibuvo pirmutiniai ant visuotinio balsavimo paremti rinkimai parlamento pasiuntinių. Kaip kituose su jaunesniu parlamentu kraštuose ir Austrijoj daugiausiai pelnė socijalistai ir slavai. Iki šiol Vindobonos parlamente daugiausiai pasiuntinių buvo vokiečių, dabar gi viršų ant vokiečių paėmė slavai, vokiečių gi fanatikų, taigi trokštančių priskyrimo prie Vokietijos ne tik vokiečių apgyventų provincijų, bet Czechijos, partija su visu iširo, partijos vadovas Schoenerer gavo tik 800 balsų ir rinkimuose prapuolė. Daug mandatų nužudė ir garbintojai Maskoliškojo caro, pas jį jieškanti išganymo jaun - czechai, jų vietoj išrinko daug czechų socijalistų. Taigi reikia manyti, kad Austrijoj valdžia iš vokiečių rankų jau dabar išsprudo.

Paskutiniuose rinkimuose, iš 516 Vindobonos parlamento pasiuntinių, išrinko: 233 vokiečius, 107 čechus, 82 lenku, 33 rusinus, 24 slavus, 13 serbų - kroatų, 10 italijonų ir 5 rumunus. Taigi išrinko didesnę dalį nevokiečių. Jeigu ne vokiečiai parlamente laikytusi vienybėj, jie galėtų Austijos politiką pakreipti į slaviškas vėžes. Bet ar teip jau darbar bus, galima abejoti, kadangi ir terp slavų yra didelis nesikentimas.

Antai Galicijos lenkai įsiėdė iki gyvam kaului rusinams, apie besilaikymą kruvoj rusinų su lenkais dabar ne gal but nė kalbos. Italijonai gi labiau neužkenčia slavų negu vokiečių ir jie ne visame eis kruvoj su slavais. Taigi dar dabar parlamente, turbut, dėl nesutikimų terp nevokiečių, vokiečiai, jeigu laikysis kruvoj, galės dar savo viršininkystę palaikyti bent teip ilgai, kol terp nevokiečių nėužgims susipratimas.

PRANCUZIA.

Pirmiausiai Peterburgo laikraštis "Recz" pranešė, buk Prancuzija galutinai pristojo prie ryšio Anglijos su Japonija. "Recz" yra laikraščiu maskoliškų kadetų, o jie turi daug draugų terp Maskolijos valdininkų, nuo jų gali daugiau paslapčių išgirsti negu kiti. Kadangi Prancuzija laikosi dar vis ryšyj su Maskolija, tai turėjo savo sandraugei pranešti ir apie paslaptus sutarimus su kitais kraštais, ypač kad tas rodosi ir reikalingu. Rods Prancuzijos randas garsina, kad apie paslaptą traktatą su Japonija nieko nežino, bet randai paprastai stengiasi paslėpti paslaptus sutarimus.

"Recz" užtikrina, jog sulyg parė ta gali but tik Prancuzijos su ponija ne tik pripažysta savo dabartines valdybas Azijoj, viena kitai pažada padėti jas apginti, bet jeigu užgimtų karė Europoj, o karė ta gali but tik Prancuzijos su Vokietija, tai Japonija pasižada siųsti pagelbon Prancuzijai 300,000 savo žemės kareivių, o Anglija 150000. Bet Japonija į Europą galėtų siųsti savo kareivius tik per Maskoliją, nes siunčiant jurėms, jie galėtų ant karės lauko ateiti jau pasibaigus karei. Taigi, jeigu toks sutarimas iš tikro padarytas, tai jam turi pritarti ir Maskolija ir ji turi prie ryšio prigulėti. Už tą pagelbą Prancuzija žada Japonijai paskolinti tiek pinigų, kiek jai prireiks.

IŠ LIETUVOS.

IŠ LIETUVOS SOSTAPILIO.

(Locna korespondencija).

Praėjusioje korespondencijoje rašiau apie "Vilniaus Žinių" žlugimą ir drauge paminėjau, kad dar buk ėsanti viltis jas atgaivingi; tai ne mano nuomonė buvo. Aš iš karto abejojau ir tą mano abejojimą patvirtino paskutinių dienų atsitikimai. Mašinos iš "Vilniaus Žinių" spaustuvės parduodamos, popieros, seniejie laikraščiai taip-pat. Tas reiškia, kad nėra jokios vilties sulaukti "Vilniaus Žinių" atgaivinimo ir Lietuvai, tokiu budu, lemta likti be dienraščio tuomet, kuomet tauta atgijo, pradėjo gyventi ir savo reikalais rupintis. Nė vienas sąvaitraštis neatstos dienraščio ir negalės taip plačiai gvildenti tautos reikalus. Apskritai imant, visi nustojo vilties ir netiki, kad greitai galėtų atsirasti kitas dienraštis.

Viso pasaulio darbininkų šventė 1 d. gegužės Vilniuje visiškai ramiai praėjo. Kuone niekur jokių streikų nebuvo, nebuvo matyti manifestuojančių darbininkų minių. Ramu visur. Tiktai naktį į gegužio 1 d. viena policija turėjo gana daug darbo. Tą naktį krėtė vienu tuo pačiu laiku pas daugelį lietuvių. Ko jieškojo, ką surasti norėjo — nėra žinios. Areštuotų išviso du: Kasperskis ir Lietuvninkaitė. Bet ir tuodu, turbut, netrukus paleis. Apskritai imant, Vilniaus policija gana darbšti ir dikčiai darbo turi, bet drauge su tuo policijos tarnai nematyti žiopliai. Kiek kartų Vilniaus policija buvo suėmusi tuos žmonės, kurių nuo seniai jieško, ir visuomet paleisdavo kaipo "nekenksmingus", vienu žodžiu, apdovanodavo policejiškos malonės ištikimybe.

Balandžio 27 d. užsibaigė eilė visuotinų "Vilniaus Kanklių" draugijos susirinkimų. Naujon išrinkton valdybon pateko: J. Grigaitis, M. Putvinskiutė, O. Vileišienė; kandidatais tapo išrinkti: E. Brazdžiutė, J. Pleirys ir kun. J. Tumas. Valdyboje iš praėjusių metų liko: J. Vileišis, K. Puida ir V. Putramentas. Šiais metais valdyba šiaip susitvarkė: pirmininku — J. Vileišis, iždininku —J. Grigaitis, sekretorium — K. Puida.

Tuo tarpu ant to ir baigiu. Vėliau parašysiu plačiau apie tą draugiją, jos darbus ir tikslus.

Kokį nors reikalą turint į "Vilniaus Kanklių" draugiją, reikia kreiptis šiuo adresu: Vilnius, Vilniaus gtv. 28. Prisiekusiam advokatui Jonui Vileišiui.

Vilnietis.

IŠTRAUKA IŠ LAIŠKO.

Iš Veliuonos, Kauno gub.

17 d. kovo šeši vyrai, žydukai, atvažiavo iš Kauno į Veliuoną pas turtingą prekėją Leizerį ir liepė atiduoti pinigus. Mat tie vyrai žinojo, kad Leizeris Kauno kontore paėmė 12000 rublių. Bet jis jau tų pinigų neturėjo. Rado tik 100 rublių, tai tuos paėmė. Nėjokių daiktų krome nekliudė. Leizeris tuojaus davė žinią uriadninkui. Jis norėjo tuos vaikinus suimti, bet negalėjo. Telegrafu davė žinią į Vilkiją, kur stovi net 24 sargybiniai (12 raitų ir 12 pėščių), kad užpuolikus sulaikytų. Jie važiavo Nemunu tiesiog ant Kauno. Atvažiavus jiems ties Silkine, išjojo sargybiniai vytis, pasivijo ties Raudondvariu. Prisivijus, kaip žmonės sako, bėganti sustojo ir du iš jų ėjo priešais kaipi pasiteisinti, keturi gi pabėgo. Į tuos priešais einančius sargybiniai pradėjo šaudyti, vieną nušovė ant vietos, kitą gi mirtinai pašovė, tas pasimirė nugabentas Kaunan. Rado pas juos 50 rubl.; kitus pinigus, kaip sakėsi, išdalinę žmonėms Seredžiuj, kurių buvo uždirbti, bet Leizerio neužmokėti. Mat jis turėjo 8 sėlinikus, 4 pavarė už darbą neužmokėjęs. Nuskriausti darbininkai pasiskundė partijai ir ji atsiuntė tuos šešis vyrus priversti Leizerį užmokėti žmonių uždarbį. Gal teip ir buvo. Kad tai buvo ne paprasti plėšikai, galima manyti išto, kad jie grįžo Nemunu atvirai; jeigu butų norėję pasislėpti, butų galėję važiuoti kitu keliu. Ar vėliau suėmė ir kitus užpuolime dalyvavusius, ne žinia.

Mikytų Juozas Krumas pateko po sudu. Jis apskųstas už sakymą prakalbos ir dalyvavimą užpuolime ant monopoliaus. Gavęs apkaltinimo popieras, jis išvažuoja Amerikon. Dabar sargybiniai turi didelę galybę: pakanka jų apskundimo, o nė joki liudininkai apkaltinto negali išteisinti.

Svogeris.

IŠ MOSĖDŽIO.

(Telšių apskr.).

2 d. kovo Žalgirių kaime, pas P. Sopagą, buvo krata, jam nesant namie. Žemsargiai su savo vyresniaisiais jieškojo medžių, —po skrynias, indaujas, komodas, kišenes. Šeimininkė nenorėjo leist daryt kratą, tai ją nagaikomis sukapojo. Parvažiavęs šeimininkas, išvydęs visą namą augštyn kojomis išverstą, nedovanojo už tai ir nusiuntė vyriausybei kelis telegramus ir skundą į Valst. Dumą. 6 d. kovo žemsargių ne "duko" nebliko.

Kataliko vaikas.

Iš Pompėnu, Kauno gubernijos.

19 d. kovo čia buvo Šv. Juozapo atlaidai. Susirinko daug žmonių—pribuvo ir tvarkdarių burys —Pasvalio antstolis su savo juodaja šeimyna. Antstolis nuėjo pas vietinį kleboną ir ten pratupėjo visą laiką. Tuo tarpu jo juodiejie tarnai, liežuvius iškišę, lakstė po visą miestelį. Kaip tik suriks kur koks pusgirtis, jau jie tuoj prie jo, ir pliekia nagaikomis ir "prikladais". Į pavakarę taip jie įsidrąsino degtinę begerdami, kad vienas net jau šaudyklę prie akies pridėjęs, rengėsi šaut,—da Dievo malonė, kaip jis neiššovė, turbut nebuvo kam "pli" surikt. Į žmones tvarkdariai kitaip neatsiliepdavo, kaip marzavec, sukin syn ir t. t.

Valstietis.

Iš Pajevonio, Vilk. apskr.

Suėmė B. Vingilį, valstietį Budviečių kaimo ir įkišo jį Kalvarijos kalėjiman ant 6 sąvaičių. Pas jį buvo rastas revolveris.

Riešutis.

Iš Pabirziu, Panev. apskr.

Pabiržės klebonas, Ant. Rumševyčia, jau 10 metų kaip stato bažnyčią ir vis negali pastatyti, o tuotarpu, žiurėk, nusipirko sau namą ir įkurė ten kromą ir aludę, žiurėk vėl, kitą namą pirko ir įtaisė arbatnamį, o bažnytėlė, kaip stovėjo, taip ir tebestovi, — ne gali užbaigti. Kiti ima abejoti, ar tik žmonių pinigai, paskirti bažnyčiai statyt, netapo suvartoti namų pirkimui!

Žmonės skundžiasi ant kunigo Rumš., kad perbrangiai ima už pamaldas (pvz. už egzekvijas — 12 rubl.).

Sermėgius.

Iš Nemokščiu, Kauno gub.

Ačiu veiklumui musų klebono, paskutiniomis dienomis Nemokščiuose tapo įsteigta "Vartotojų Draugija".

Išrinkta valdyba iš triju ypatų: pirmsėdis — klebonas kun. V. Pacevičius; sekretorius — vietinės krasos viršininkas P. Makarevičius; ir pirmasėdžio pagelbininkas dvarininkėlis P. A. S.

Klebonas taipogi yra įtaisęs prie bažnyčios knygynėlį, ir kai kurie kunigai gal pavizdį paimti iš jo: nė vienos juodašimtiškos knygelės tę nėra. Bažnyčia musų taipogi gražiai apžiurėta, dabar ketina muryti varpinyčią.

Šunbajoris.

GARLIAVA.

Jau buvo rašyta, kad Garliavos vartotojų draugija "Vyturys", sulaukus rudenio, drauge su kitais paukščiais išlėks.

Dabar jau nebegalima sakyt, kad "Vyturys" išlėks, nes dabar pavasaris....

Aprašymas Garliaviečių apsileidimo didelį trukšmą sukėlė: tuojaus griebėsi už darbo taip karštai, kad dabartinėse sąlygose, daugiau ir norėti negalima. Dabar vartotojų draugija kurkas geriau vedama, negu seniau: nors iki geram vedimui dar toli gražu, bet vis tik daugiau prekių parduodama, krautuvė nebe lenkų rankose.

Buvo norėta vartotojų draugiją perkelti į žydo Ševelkio namus, bet patyrę apie tai žydai, prigrasino Ševelkį neduoti nuomon draugijai namų, kad ir kas-žin kiek duotų nuomos (arendos). Pagaliaus "Žiburys" norėjo nusisamdyti minėtuosius namus mokyklai, bet ir tai žydai neperleido ir dabar tie namai stovi tušti.

Už tokį žydų nedraugišką su mumis pasielgimą vertėtų Garliaviečiams boikotuoti: neit pirkt nieko ir neparduot, kol nepradės su mumis draugiškai elgtis. Ir be to jie prieš mus yra nusikaltę, kad tokiam grynai lietuviškam miestelyj nepasirupina lietuvišką iškabų ties savo sankrovomis. Prie raštinės ir mokyklos yra lietuviškos iškabos greta rusiškų ir da kelių aludininkų (žydų). O kitų visų — tarsi Rosijoj....

"Žiburys" jau galutinai užsidegė ir, tiesą pasakius, norėjo net panaikyt 2 aludes, kurios arčiau 50 sieksnių stovi nuo bažnyčios. Jeigu tai pasisektų, tai jau Garliavoj 4-rioms aludėmis butų mažiau. Pažiurėsime.

"Vištinyčios" po senovei Garliavoj neišnyksta — lankosi jaunuomėnė po jas ir gana. Vertėtų nors kartą garliaviečiams jas pamesti, o rasti sau daug tinkamesnę vietą — arbatnamį.

Skriblius.

Iš Mariampolės, Suvalku gub.

Perskaičius protokolą paskutinio (18. II-3. III) susirinkimo, K. Grinius papasakojo apie Kiaulių Raudonligę; pasirodo, kad tuo patim vardu žmonės vadina net tris panašias ligas — 1) kiaulių rožę, 2) kiaulių marą ir 3) kiaulių kolerą. Atskirti jas gali tik mokintas veterinoras. Nuo kiaulių rožės naudinga yra kas pavasaris, dar kiaulėms neišsiginus, įčiepyti po skura tam tikrus čiepus. Pačiepytos kiaulės per kokius metus neapserga raudonlige. Čiepai nebrangus, ant vienos kiaulės, du kartu čiepijant, pareitų apie po 10—15 kap. Tuos čiepus galima per vaitą ir vyriausybę ir valstijos kaštu gauti. Kaip su jais apsieit, turi pamokinti veterinorius arba šeip-kas išmanantis tą dalyką. Teip yra su kiaulių rožė. Už tai nuo kiaulinio maro ir nuo koleros tie čiepai nieko negelbsti ir net gali užkenkti. Kitoks gydymas beveik bereikalingas. Gyvuliui apsirgus, geriausia tuojaus pradžioje paskerst. Ligos tos visos labai limpančios yra, bet žmonėms ir naminiams gyvuliams neprisimeta, tik karveliams, kralikams ir pelėms. Labai reikia sergėties, kad iškitur tų ligų neparsigabentum (iš jomarkų).

P. Vitkauskas pranešė apie oro numinimą, plačiai paaiškindamas, kaip įtaisytas barometras, kurį patarė kiekvienam ukininkui įsitaisyti. Taiposgi papasakojo apie teip vadinamas meteoroliogijos stotes.

J. Brazaitis perskaitė apie naikinimą javų kulių. Geriausia yra ant trumpo vilgyti prieš sėją sėklos skystime mėlynojo akmenėlio (lotyniškai cuprum sulfuricum), imant 2 dali akmenėlio ant 100 dalių vandens; taiposgi gerai naikina kules formalina, kurios ima 1 dalį ant 300 vandens.

S. Klimas pasidaręs mėl akmenėlio skystimo, ima sėklas į rėtį (sietą), panardina skystime, tuojaus pila į maišus ir leidžia į laukus sėti. Taip greičiausia apsieina. Kiti laisto tuo ar kitu skystimu javus kruvose ir permaišydami, suvilgina juos. Kur nedaug kulių, tai ir taip nauda yra. Parodytais budais galima kules naikint visokiuose javuose.

K. Grinius patarė M. U. Draugovei kreipties į "Lietuvos Ukininko" redakciją, ar neapsiimtų nors 1 kartą per mėnesį leisti prie "L. U." žeminės ukės laikraštėlį (priedą). Priimta vienbalsiai.

J. Ambrazevičius kalbėjo, kur gauti ukininkams darbininkų dabar. Patarta parsikviesti iš Vilniaus gubernijos. Pijušas Vitkauskas jau yra bandęs nuo Švenčionių darbininkus samdytes. Iš ten darbininkų galima butų gauti, tik jie dar prisibijo į tolimą šalį keliauti.

Apie M. U. Draugovės knygyną nutarta—duoti iš kasos tuo kartu 10 rublių parsigabenti lietuviškoms ir kitokiomis kalbomis ukės knygoms.

Naujų sąnarių prisirašė 3, išviso dabar Draugovėj yra 52 sąnariai. Į susirinkimą pribuvo 23 sąnariai ir 19 svečių.

K. Grinius.

(Iš "L. U.")

RUSU VALSTYBĖS MOKESČIAI.

Netiesiųjų mokesčių buvo surinkta Rusijoj 1906 metais 424,922,700 rub. Šitie mokesčiai uždedami ant visokių vartojamų žmonių daiktų, kaip antai: druska, degtinė, alus, cukrus, arbata, degtukai, kerosina, taboka, gelumbė, kartunas, gelžis, visokie ukio padargai ir taip toliaus; arba vėl šitie mokesčiai susideda iš tokių daiktų, kaip markės, gerbiniai popieriai, pasportai, teismo išlaidos ir kiti. Pas mus už cukraus pudą mokame 5 rub. 50 kp., dirbtuvės gi savininkui jo išdirbimas teapsieina 1 rub. 75 kap. Kodėl gi taip brangiai mokame už cukrų, paklaus gal ne vienas. Dalykas tame, kad nuo pudo dirbtuvės savininkas turi mokėt valdžiai akčyžės po 1 rub. 75 kap., kurią jis paskui, parduodamas, nulupa nuo pirkėjų. Tokiu budu, atmetus nuo 5 rub. 50 kap. tiek, kiek yra mokamas cukraus pudo išdirbimas, tai yra 1 rub 75 kap., liks 3 rub. 75 kap.; iš jų 1 rub. 75 kap. atsiima valdžia, likusiuju gi du-rubliu eina pabrikanto kišenėn. Išviso 1906 metais valdžia iš cukraus turėjo 92 milijonu pelno! Tokias dideles cukraus kainas dirbtuvninkams tiktai tuo pasisekė sulaikyt, kad jie visi sutvėrė sindikatą, tai yra savo sąjungą. To sindikato sąnariai kasmet susikalba, kiek pudų cukraus reikia padaryti tariamaisiais metais ir kiek imti nuo pudo. Per tas tarybas dalyvauja ir valdžia. Tankiai atsitinka, kad visą išdirbtą cukrų nepasiseka parduoti Rusijoj. Tada dirbtuvninkai, negalėdami, pagal sindikato nutarimo, jo leisti pigiau, siunčia jį užrubežin. Bet čia vėl bėda: Rusijos cukrus kur kas blogesnis už užrubežinį ir už jį ten moka tik po 1 rub. 15 kap. už pudą. Tokiam atsitikime valdžia, pagal sutarimą, turi primokėti dirbtuvninkams už kiekvieną perveztą per užrubežį pudą po 1 rub. Kitaip dirbtuvninkai daug turėtų nuostolių, o tai labai nemalonu valdžiai, nes, uždengus dirbtuves, mažiau cukraus bus parduota ir mažiau akčyžių įplauktų iždan. Tokiu budu dirbtuvninkai ir valdžia vieni kitus paturi ir broliškai dalinasi pelną, iš sunkiai uždirbtų skatikų sukrautą. Neturtėlių yra didžiuma ir jie, žinoma, daugiausia sumoka valdžiai toms akčyžioms.

Išdirbinio brangumas labai kenkia jo prasiplatinimui. Dėlto Rusijoj vienam gyventojui išpuola per metus tik 10 svarų cukraus, tuo tarpu Anglijoj kiekvienas jos gyventojas suvartoja, vidutiniškai imant, beveik 91 svarą.

Su kerosino pardavinėjimu tas pats yra, kas ir su cukrum: ir ten taip-pat susidėjo valdžia su savininkų sindikatu; dėlto dabar už Rusijos kerosino pudą Londone (Anglijoj) moka 87 kap., o Peterburge— 1 rub. 35 kap. Kiekvieno pudo išdirbimas apsieina dirbtuvninkui 13 kap. Tokiu budu kerosino pudas duoda pas mus 1 rub. 22 kap. pelno (1 rub. 35 kap. be 13 kap.), kuris eina į pono ir valdžios kišenę. 1906 m. valdžia turėjo iš kerosinos 27 milijonus pelno.

Tabokos akčyžė davė valdžiai 1906 metuos 49 milijonus pelno. Tie milijonai taip-pat daugiausia sukraujami neturtėlių, nes už tabokos svarą, už kurį yra mokama 48 kap. ir kurį ruko neturtingieji žmonės, reikia mokėt 23 kp. akčyžios, už tabokos gi svarą, už kurį mokama yra 12 rub., reikia mokėti valdžiai tik aštuntoji tos kainos dalis. Ir teip yra visur.

Prie netiesiųjų mokesčių pilnai galima priskaityti ir visokios "pošlinos". Jų įplaukė 1906 m. iždan 108,835,675 rub. Valdžios turtų (regalijų) dauguma taip-pat priklauso prie šios rušies mokesčių: paimkime svarbiausią iš jų — degtinės pardavinėjimą: nuo viedro (kibiro) 20 laipsnių (gradusų) spirito mokama akčyžės 9 rub. 90 kap., nuo viedro gi 40° laipsnių degtinės mokama 4 rub. 40 kap. Išviso 1906 m. valdžia turėjo iš degtinės gryno pelno (kartu su akzyže) 599 milijonus rub., tai yra maž-daug po 3 rub. nuo kiekvieno Rusijos gyventojo. Tokiu budu valdžia daugiau ketvir-

tosios savo pelno dalies gauna, platindama tarp žmonių girtuokliavimą!

Iš kitų netiesiujų mokesčių paminėsime degtukų mokesčius, kurie davė valdžiai pelno 13 milijonų, beveik vienų vargdienių sukrautų.

Be to, prie netiesiujų mokesčių da prisideda muitai, mokamieji pereinant prekėms per rubežių. Už arbatos pudą mokama 31 rub. 50 kap. Dėl tos priežasties Rusijoj kiekvienas gyventojas suvartoja arbatos mažiau, negu 1 svarą per metus, tuo tarpu Anglijoj išpuola kiekvienam žmogui beveik 7 svarai. Už geležį, kuri visiems reikalinga, muito mokama didesnė jo vertės pusė. Maž-daug tą-patį galima pasakyti ir apie kitas užrubežines prekes: augšti muitai labai pabrangino jas, ir duoda progą lausų dirbtuvninkams bent kaip išdirbinėti savo išdirbinius; iš kitų kraštų gabėnti tų prekių negalima, nes muitai perdaug dideli ant jų uždėti. Tokiu budu Rusijos gyventojai už blogas prekes turi mokėti brangius pinigus. Tuos netiesiuosius mokesčius galima prilyginti prie mašinos, kuri siurbte siurbia žmonių prakaitą; nė nepasijunta žmogus, kaip išmoka valdžiai visas kruvas pinigų, — taip gudriai sutaisyti šitie mokesčiai! Daugiausia sumoka juos neturtėliai, nes jie uždėti ant kiekvienam reikalingų daiktų.

Ir Suvienytose Valstijose, pasirodo, kad 1906 metais, neturteliai, apskritai imant, sumokėjo 1,150 milijonų rub., turtingieji gi tik 350 milijonų!

Dviejų su viršum milijardų biudžetas Rusijoj — tai yra visų-didžiausias visam pasaulyj. Sprendžiant pagal tai, galima butų manyti, kad ir Rusijos gyventojai labai turtingi, bet kur tau: Anglijoj, padalinus visiems gyventojams po lygiai visus jos turtus, išpultų po 3150 rub. kiekvienam, tuo tarpu Rusijoj išeitų tik po 600 rub.! Kiekvienas Rusijos gyventojas, turėdamas vidutiniškai per metus 63 rub. pelno, atiduoda valdžiai 12 rubl. 36 kap. Tokiu budu valdžia, galima sakyti, atitraukia žmoneims paskutinį kąsnį nuo burnos duonos, ir iš tų kąsnių susideda dviejų milijardų biudžetas.

Rusijos Valstybės išlaidos.

Dabar pažiurėkime, kokias išlaidas turi valdžia. Paimkime vėl 1906 metų biudžetą:

Augštesniomsioms valstybės įstaigoms (senatui, valstybės tarybai, valstybės dumai — 5 ir pusė milijono.
Sinodui .. .. 29 milijonai,
Caro rumų ministerijai .... 16 milijonų,
Užsienio ministerijai 6 milijonai,
Karo (vainos) ministerijai .. .. 375 milijonai,
Jurių ministerijai ..104 milijonai,
Pinigų ministerijai 342 milijonai,
Pramonės ir prekybos ministerijai .... ..37 milijonai,
Žemės ministerijai .. 36 milijonai,
Vidaus dalykų ministerijai .. .. .. 131 milijonai,
Žmonių apšvietos ministerijai .. .. 44 milijonai,
Kelių ministerijai ..477 milijonai,
Tiesos ministerijai .. 52 milijonai,
Valstybės kontroliui 9 milijonai,

Dar reikia pridėti, kad 1906 m. vienų tik palukų už valstybės skolas užmokėta 335 milijonai, pati gi skola jau perėjo dabar 9 milijardus.

Peržiurėjus šių išlaidų surašą, matome, kad daugumas jų ne tik neatneša žmonėms jokios naudos, bet tiesiog kenkia jiems. Prie jų galima priskaityti pirmučiausia karo ministerijos išlaidas. Karumenė musų laikuose — tai didžiausias valdžios ginklas kovoje su žmonėmis. Negana to, kad milijonas su viršum jaunikaičių pačiame amžiaus stiprume sėdi ant žmonių kaklo, bet dar tankiai, dėl savo tamsybės, jie eina prieš savo maitintojus ir neduoda jiems išsiliuosuoti nuo jungo. Minėtosios paskolos taip-pat daugiausia išeina karumenės reikalams. Vidaus dalykų ministerijos išleista 1906 metais 131 mil. Dauguma šių pinigų išėjo policijai ir kalėjimams. Perėjus valdžiai į žmonių rankas, policija bus renkama ir ištikrųjų tvarkos žiurės. Ji apsieis tada ne daugiau 6 milijonų. Tokiu budu liks 125 milijonai.

Prie nenaudingų žmonėms išlaidų reikia pridėti ir Sinodo*) užlaikimą — surija jis kas metai po 29 milijonus. Be to dar nemaža išleidžiama vidaus dalykų ministerijos visokių kliošlorių šelpimui, norint jie turi kartais didžiausius turtus. Sarovo kliošlorius, sakysim, turi 25 tukstančius dešimtinių žemės. Visokiuose bankuose vieno Sinodo kapitalų sukrauta apie 60 milijonų.

Caro rumų ministerijai išeina irgi gražųs pinigai: 16 milijonų vienų rumų užlaikymas. Nėvienų rumų užlaikymas visoj Europoj neapsieina žmonėms taip brangiai, kaip Rusijoj; anglai savo karaliaus užlaikymui duoda kas metai po 300 tukstančių.

Ir visur maž-daug tą patį pamatysim: tiesos ministerija išleidžia 52 milijonus, bet teismuose niekad negali teisybės surasti; valdžios kontroliaus (priežiuros) nesimato. Žemės ministerijai išeina kas metai 23 milijonai, bet Rusijoj žemdirbių milijonai jau kelinti metai badauja, žemės gi išdirbimas ir po šiai dienai liko beveik toks, koks buvo šimtą metų atgal. Žodžiu, visur, kur tik pasisuksi, žmonių pinigai leidžiami ant vėjo. Teisybė, biudžete paminėta, kad 1906 metais žmonių apšvietimui išleisti 44 milijonai, bet męs, lietuviai, gal geriaus už kitus žinome, kokia toji valdžios skleidžiamoji šviesa.

Turėdama tiek daug žmonėms "naudingų" išlaidų, valdžia, kaip įmanydama, ieško visur pinigų. Mat, jai neužtenka nulupamų kas metai 2 mijardų su viršum! Nebegalėdama pasiskolinti užrubežiuose, ji tarp ko kito visokiais budais ragina vežti prekes užsienin. Tas jai duoda gerą pelną, nes ant rubežiaus sumokami dideli muitai. Iš Rusijos išveža visokių prekių pusę milijardo daugiau, negu iš kitur įveža. Tai galima išaiškinti išdalies gyventojų neturtingumu (mažai teišperka), o išdalies ir tuo, kad valdžia už pervežimą geležinkeliu vežamų užsienin prekių ima kur-kas pigiau, negu paprastai. Daugiausia išveža javų, norint Rusijoj jau kelinti metai badas vis eina didyn ir didyn. Teip antai: 1904 m. išvežta 280 milijonų pudų, 1905 m. — 293 mil. o per 11 mėnesių 1906 metų išvežta net 560 milijonų pudų! Namie badas, o duoną svetur veža. Bet tai nėrupi musų valdininkams. Kad tik valdžios iždas butų papildytas!

Mokesčiai valsčiu ir miestu reikalams.

Be valdžios mokesčių, žmonės moka da "žemės rinkliavas". 34 Rusijos gubernijose įvestos vadinamosios žemiečių įstaigos (zemstvos) ir jos ten tuos mokesčius skirsto. Daugiausia pelno jos turi iš žemės mokesčių, bet ir čia toli gražu ne visi lygius žemės mokesčius turi mokėt. Dėlko taip yra, tuoj męs pamatysime. Mat, tą viską tvarko tam tikra dvarponių ir valstiečių išrinkta žemiečių valdyba, bet valstiečiai terėnka į tą valdybą tik kandidatus, o iš jų žemiečių viršininkas išsirenka sau tinkamus žmones į valdybą. Dvarponiai gi tiesiai renka be jokio tarpininkavimo. Be to, tose valdybose paprastai valstiečių buna tik koks trėdalys. Tokiu budu jų visuomet esti mažuma, ir jie nieko negali padaryt prieš dvarponius. Tas jų silpnumas labai blogai atsiliepia, žemės rinkliavas paskirstant. Taip antai: 1895 metais žemės rinkliavų valstiečiai mokėjo, apskritai imant, nuo kiekvienos dešimtinės beveik po 22 kap., tuo tarpu dvarponiai ir valdžia temokėjo tik po 11 kap. Kas mažiausia turi, tas visuomet daugiausia moka!

Be žemės rinkliavų valstiečiai dar moka "pagalves" (mirskije sbory). Dvarponiai nuo jų visai paliuosuoti. Šie mokesčiai eina valsčiaus iždan. Bet-tik dalis jų išleidžiama tikriems valsčiaus reikalams, dauguma gi jų išeina visokioms valdžiai reikalingoms įstaigoms. Taip antai, Režsko paviete (Riazaniaus gb.) išviso buvo surinkta 92,300 rub. ir iš jų tik 19,986 rub. išleista valsčiaus reikalams, kiti gi pinigai perėjo valdžios reikalams. Tas apsireiškimas galės išnykti tik tada, kada valstiečiai turės tikrą savyvaldą, tai yra savo valdybą, išrinktą visuotinu, lygiu, tiesiu ir slaptu balsavimu be skirtumo lyties ir luomų. Dabar nuo valstiečių ištikrųjų lupami trįs kailiai: valdžia savo reikalams atima nuo jų paskutinį skatiką visokiais valdžios mokesčiais, žemės rinkliavomis ir pagalvėmis, vietiniams valsčiaus gi reikalams lieka tik trupiniai.

Mokesčių našta kaskart eina sunkyn; taip-pat eina didyn ir nesumokėtųjų mokesčių skaitlius — vadinamųjų "nedoimkų" jau dabar susikrovę 52 milijonai!

Valsčių ir žemiečių biudžetai, sulyginus su valdžios iždu—tai tik nykštukas prieš milžiną. Visai kitonišką dalykų stovį matome užrubežyj: tokioj Anglijoj, turtingiausiame visam pasaulyje krašte, valdžios biudžetas pasiekia maž daug 1000 milijonų rublių, vietinių gi savyvaldų biudžetai pereina valdžios biudžetą 225 milijonais. Ir šie 1225 milijonai, prigulintieji vietinėms savyvaldoms, susideda tokiu budu: 777 milijonai surenkami nuo visų gyventojų, 328 milijonai skolinami ir 148 milijonai pridedami valdžios. Ten valdžia prideda, o pas mus jai reikia "pridėti"!

Išskyrus Lenkų karalystę, beveik visą Turkestaną ir Kaukazą, vietinę savyvaldą turi ir miestai. Apie ją galima pasakyti tą-patį, ką ir apie valsčiaus savyvaldą: valdybose, dėlei didžiausios rinkimų nelygybės, viešpatauja turtingieji ir jie suverčia didžiausią mokesčių naštą ant beturčių. Ir čia tik dalis mokesčių eina tikriems miestelėnų reikalams, kita gi dalis eina policijos ir kitų valdžios įstaigų užlaikymui.

Peržiurėję Rusijos biudžetą, galime pastebėti jame penkias labai svarbias ydas: 1) jis yra sustatomas valdininkų, kurie visai nežiuri žmonių reikalų; 2) didžiuma jo susideda iš netiesiųjų mokesčių; 3) mokesčiai sutvarkyti taip, kad beveik visu savo sunkumu jie užgula ant neturtėlių sprando; 4) didžiuma surinktų nuo žmonių pinigų eina ne tik visai nenaudingiems jiems daiktams, bet labai tankiai tiesiog kenksmingiems, 5) išimdamas, ką tik galima nuo žmonių, jis palieka vietinių savyvaldų biudžetams tik trupinius.

Tas galės išnykti, paėmus žmonėms krašto valdymą į savo rankas, panaikinus visur netiesiuosius ir įvedus pažangiuosius mokesčius nuo pelno, įgijus atskiriems kraštams kuoplačiausią autonomiją, gubernijoms gi, pavietams ir valsčiams kuoplačiausią savyvaldą. Įvykus tokiai tvarkai, be abejonės, pirmučiausia bus panaikinta dabartinė kurumenė ir įvesta milicija; policija bus renkama ir prigulės nuo vietinių savyvaldų, senosios gi valdžios vietą užims nauja, žmonių išrinktoji. Žodžiu, reikalinga visur pamatinė permaina. Kas gi galės tai padaryti? Gal duma? Bet jos rankos surištos! Ir biudžeto klausime ji beveik nieko negali padaryt, nes pagal 1906 metų kovo 8 dienos visai neturi ji tiesos tokių išlaidų svarstyti: 1) caro rumų užlaikymo ir 2) valdžios palukanų mokėjimo, dabar jau beveik 400 milijonų; pagaliaus, 3) duma neturi tiesos atmainyti ar atmesti išlaidų, įneštų į biudžetą veikiančiais įstatymais, ir augščiausiaisiais paliepimais pasiremiant. Prie šios paskutinės išlaidų rušies priguli biudžeto didžiuma; ir dumos svarstymui lieka tiktai gryni valstybės ukio reikalai, kaip antai, geležinkeliai, krasa, telegrafas; be to da gali vienam kitam didikui kiek algą sumažint, tik tai vėl gali valstybės taryba atmest. Budama tokiam padėjime, duma negali permainyti neteisingų dabartinių mokesčių ir užkirst kelią tokiam baisiam jų aikvojimui, — ji tik gali atidaryti žmonėms akis ir parodyt, kokiu keliu jie turi eiti, kad galėtų savo padėjimą pagerint ir galų gale iškovotų tikrą žmonių valdžią ir pažangiuosius mokesčius nuo pelno.

Vinkingas.

(Iš "Sk.")

*) Tai yra vyriausioji pravoslavų tikėjimo įstaiga.

LIETUVOS SOCIJALDEMOKRATU - ATSTOVU KUOPAI.

Kas dieną musų gyvenimas eina sunkyn. Mums truksta žemės, nebegauname darbo, pramonė sustojo. Caro valdžios sauvalė baigia griauti viską. Žmonės badauja. Visur mus išnaudoja, iš visų pusių mus persekioja. Karo lauko teismai tebeveikia, kalėjimai pilni. Taip toliaus but nebegali!

Kad sutraukyti slėgiančius mus nelaisvės pančius ir pagerinti buvį, kad praskinti kelią prie busimos socijalizmo tvarkos, kur nebebus daugiaus išnaudojimo ir vargo, mums reikalinga:

1. Visuotina pilna amnestija, tai yra turi but paleisti iš nelaisvės visi politikos ir tikėjimo prasikaltėliai ir kovojusieji už žemę.

2. Turi but išnaikintos visokios padidintosios sargybos, karo metas ir karo lauko teismai. Visi didžiausieji žmonių budeliai turi but paduoti žmonių teismui.

3. Mirties bausmė turi but visai panaikinta.

4. Žodžio, spaudos, susirinkimų ir sąjungų laisvė ne tik turtingiemsiems, bet ir beturčiams. Streikų laisvė. Žmogaus ir jo gyvenimo nepaliečiamybė, tai yra, be teismo nieks negali žmogaus suimti ir pas jį kratos daryti. Sąžinės laisvė, tai yra kiekvienas gali tikėt, kaip jam sąžinė liepia.

5. Visi įstatymai turi buti leidžiami žmonių atstovų, išrinktų visuotinu, lygiu, tiesiu ir slaptu balsavimu, neiškiriant vyrų ir moterų, tautos, tikėjimo ir gimimo. Pildomoji valdžia (ministeriai) atsako prieš žmonių atstovus.

6. Visi valdininkai ir policijos tarnai turi buti pačių žmonių renkami ir jų atstatomi. Už savo darbus jie visi, lygiai su kitais žmonėmis, atsako prieš žmonių išrinktąjį teismą.

7. Dabartinė karumenė turi but panaikinta ir į jos vietą įvesta milicija, prigimtamjam savo krašte tarnaujanti.

8. Politiškoji Lietuvos autonomija su vietiniu seimu. Miestų, pavietų ir valsčių savyvalda, išrinkta visuotinu, lygiu, tiesiu ir slaptu balsavimu. Visos Lietuvos tautos ir kalbos turi lygias tiesas; luomai turi but panaikinti. Kiekviena tauta, pagal savo skaitlingumo, gauna pinigus apšvietimo reikalams.

9. Vaikų mokinimas turi buti visiems priverstinas ir neapmokamas. Mokinama turi buti prigimtoje kalboje.

10. Visa valdžios, caro ir jo giminės, majoratų, cerkvių, kliošlorių ir bažnyčių žemė, girios ir vandens, o taip-pat didesniųjų savininkų žemė turi but atimta (konfiskuota) ir pavesta pavienių kraštų seimams, ar tam tikriems komitetams, išrinktiems visuotinu, lygiu, tiesiu ir slaptu balsavimu, bežemių ir mažažemių naudai.

Servitutai turi but visai išnaikinti; jų žemės, o taip - pat visos atimtosios nuo žmonių žemės turi but jiems dykai sugrąžintos. Turi but padėta išsikelti į viensėdžius.

11. Turi but visai atmesti nukeliamieji mokesčiai (akčyžės) nuo reikalingiausių gyvenime daiktų ir įvesti pažangieji mokesčiai nuo pelno ir palaikų, tai yra, kas daugiaus turi pelno ar turto, tas turi daugiaus ir nuošimčių mokėti.

12. Turi buti išleisti tam tikri įstatymai darbininkams apsergėti: 8 valandų darbo diena miesto ir sodžiaus darbininkams ir įvairiems tarnaujantiems. 42 valandos per nedėlią nepertraukiamo pasilsio; uždraudimas moterims ir vaikams dirbti nakčia ir kai-kuriuose fabrikuose. Nebegalintieji dirbt dėl senatvės, ligos ir susižeidimo darbininkai turi gaut pensiją. Turi but pačių darbininkų renkama inspekcija (priežiura) darbo apsaugojimui.

Tokie yra musų reikalavimai. Jųs, kaipo darbo žmonių atstovai, turite juos ginti kiekvienam žingsnyj.

IŠ AMERIKOS.

Maskoliškas laikraštis.

New York. Neužilgio pradės čia išeidinėti maskoliškoj kalboj laikraštis. Redaktoriu bus pagarsėjąs revoliucijonierius Okašcev, kuris karės lauko teismo buvo pasmerktas mirtin, bet jam iš Siberijos pasisekė pabėgti.

Pabėgę iš kariumenės.

Pereituose metuose iš Amerikos kariumenės pabėgo su viršum 10000 kareivių, taigi kareivių skaitlius septynių Amerikos armijos regimentų, o iš laivynės 3998 jurininkai, taigi tiek, kiek jų yra ant šešių mušio laivų. Tiek pabėgančių nėra niekur kitur.

Gaisrai.

Rochester, N. Y. Sudegė čia didelės drabužių krautuvės Steafel Straus & Co. Nuostolius gaisro padarytus skaito ant 250000 dol.

New York. 18 d. gegužio sudegė čia dokai Morgan linijos. Nuostolius skaito ant 500000 dol.

Expliozija.

St. Louis, Mo. Alaus leidyklose Gast Brewing Co. atsitiko smarki expliozija, kurios leidyklų dalis sugriauta. Leidyklų superintendentas ir jo svečias likosi sunkiai sužeisti.

Chattanooga, Ten. Lookout tunelyj atsitiko expliozija, kurios 3 darbininkai likosi užmušti, o 3 mirtinai sužeisti; sugriuvo ir 3 netoli stovėję namai.

Upper Sandusky, Ohio. Cetty dirbtuvėse expliodavo garinis katilas. Expliozijos vienas darbininkas likosi užmuštas, o 7 sunkiai sužeisti.

Druti dantys.

Philadelphia, Pa. Vienoje karčiamoje negras Henry Ricka susipyko su Frideriku Cooper, kuris, neilgai mąstęs, išsitraukė revolverį ir šovė. Šuvis pataikė negrui tiesiok į burną. Visi manė, kad negras turės mirti, bet tas, su ranka išėmė iš burnos kulką ir trįs išmuštus dantis, kurie mat ir sulaikė kulką. Dantys išgelbėjo negrą nuo mirties, o jo priešą nuo kartuvių.

IŠ DARBO LAUKO.

¶ Evansville, Ind. Sustreikavo čia tarnaujanti ant gatvinių karų. Kompanija ieško streiklaužių.

¶ Salt Lake City, Utah. 600 darbininkų United States Mining Co. ir blėtos dirbtuvių Bingham Junction paliovė dirbę. Jie reikalauja po 50c. ant dienos daugiau.

¶ Amkuwa, Ia. 700 darbininkų John Morrel Co. skerdyklų pakėlė streiką.

¶ Rock Island, Ill. City Master Builders Association paleido visus savo darbininkus dėl streiko dailidžių. Dabar čia yra 500 darbininkų be darbo.

¶ Chicago, Ill. Darbininkai Illinois Tunnel Co. paliovė dirbę, kadangi kompanija sumažino jų algas.

¶ Kenosha, Wis. Streikuoja čia darbininkai Allen Sons Taunery Co. Darbininkai reikalauja pakėlimo algų nuo 25—50%. Kompanija vienok pasiulė vien tokias algas, kokias gauna darbidinkai Milwaukees odų išdirbyklose.

¶ Boston, Mas. Naujos Anglijos medvilnės dirbtuvių darbininkams, nuo 27 d. gegužio, pakėlė algas ant 10%.

¶ New York. Atgabeno čia iš Philadelphios 300 streiklaužių, kurie užėmė vietas streikuojančių laivų iškrovėjų.

¶ Kenosha, Wis. Sustreikavo 1200 darbininkų Allen & Sons odos išdirbyklose.

¶ Detroit, Mich. Nuo 9—20 d. liepos čia atsibus konvencija stiklo dirbtuvių darbininkų.

¶ Hosteter, Pa. Šitose aplinkinėse bus pastatyta 100 kokso pečių.

¶ Beaver Falls, Pa. Vaikai dirbanti stiklo dirbtuvėse pakėlė streiką. Jie reikalauja didesnių algų.

¶ Ontonagon, Mich. Čianykščiose kasyklose pakėlė darbininkų algas ant 7%.

¶ Philadelphia, Pa. Pasibaigė streikai čianykščių murininkų ir 28000 darbininkų sugrįžo prie darbo.

¶ New Salem, Pa. Central Coke Co. pastatys šitose aplinkinėse 200 naujų kokso pečių. Aplinkinėse gi Ernest, Pa., pastatys 278 pečių.

¶ Waynesburg, Pa. Šitose aplinkinėse bus atidarytos naujos anglių kasyklos. Ir dabar darbas čia ne sunku gauti.

¶ Coatesville, Pa. Neužilgio prasidės darbai čianykščiose geležies dirbtuvėse, kurios stovėjo nuo kelių metų.

¶ Chicago, Ill. Darbininkai dirbanti plytnyčiose reikalauja geresnių algų. Elektrikai gi pareikalavo po 5 dol. už dienos darbą.

¶ Greenwood, Ark. Anglių kasyklose dirba gerai ir pribuvusiam darbas nesunku gauti. Uždarbiai geri: į dvi nedėli galima uždirbti 40 iki 70 dol.

Lietuvių čia visai mažai: vos viena šeimyna ir trįs pavieni.

¶ Kenosha, Wis. Pasibaigė čia streikai odininkų. Jie sutiko grįžti prie darbo už tokias algas, kokias moka Milwaukee.

¶ Chicago, Ill. 150 mašinų dirbėjai dirbtuvėse Allis Chalmers pakėlė streiką, kadangi dirbtuvių savininkas nesutiko pakelti jų algas. Dėl tos pačios priežasties sustreikavo 200 mašinų sustatytojų Gros Printing Press Co.

LIETUVIAI AMERIKOJ.

Iš Chicago, Ill.

14 d. balandžio, dalyj miesto Town of Lake, laikė susirinkimą 122 kuopa Susiv. L. A., kuri dar neseniai susitvėrė, bet jau gerai laikosi. Laiko kas antrą nedėlią mėnesio susirinkimus, prisirašinėja vis daugiau sanarių. Pereitame susirinkime prisirašė 10 sanarių; prisirašinėja ne tik vyrai, bet ir moterys ir merginos.

Ant mitingo buvęs,

15 d. gegužio, pn. 3301 S. Morgan st., susitvėrė pirmutinis lietuvių pardavyklų pardavinėtojų Kliubas. Iš syk prisirašė 15 naujų sanarių. Kliubas turi savo mieriu: surišti visus pardavinėtojus į vieną ryšį savitarpinei pašelpai.

Vyriausybė likosi išrinkta iš šių ypatų: pirmsėdžiu — Jonas Bajorinas; jo pagelbininku — Ona Kačinskiutė; raštininkais — Antanas Masiulis ir Antanas Šiukšta; kasierium — Antanas Martinkus; kasos prižiurėtojais— Elena Putramenčiutė, Petras Barškis ir Pranas Eismontas. Konstitucijai apdirbti išrinktas komitetas iš šių ypatų: Prano Eismonto, Onos Kučinskiutės, Juozo Zakaro. Susirinkimus nutarta laikyti seredoms kas mėnuo (taigi katrą seredą? Red.). Įstojimo mokestis $1.00; į geležinį kapitalą mokėti kas trįs mėnesiai po 50c. Minėtas Kliubas stengsis teipgi įrengti kooperatyviską krautuvę Chicagoj, rupįs darbą neturintiems jo pardavinėtojams.

Sekantis susirinkimas atsibus seredos vakare, 5 d. birželio, toj pačioj svetainėj. Geistina butų, kad visi Chicagos lietuviai ir lietuvaitės pardavyklų pardavėjai prisirašytų į musų Kliubą.

F. Eismontas.

12 d. gegužio atsibuvo krikštynos pas Antaną Danilaucką, pn. 3238 S. Halsted st. Užmanius paaukauti kiek pinigų sušelpimui vargstančių visokiuose urvuose kankintinių, stiklo garbintojai įsireižę, priešinosi: jie mat jog geriau pragerti pinigus negu šelpti „cicilikus", kurie bažnyčias griauja; vieną moteriškė užmanė dėti pinigus motinai pyragams, bet tojė atsisakė imti. Susirinkę sudėjo $2.30, kurinos paskiriame sušelpimui kankintinių. Stiklo garbintojai, kurie tikėjo, kad pinigai eis gėrymams, išgirdę kitokį nutarimą, atsiėmė savo sudėtus atgal. Pinigus siunčiam „Lietuvos" redakcijon (aukautojų vardai pagarsinti kitoj vietoj. Red.).

A. Dabkevičia.

Iš Dayton, O.

23 d. balandžio pasimirė čia saliunkiperis Aleksandras Balsevičia, išgyvenęs 38 metus, 12 metų Amerikoj. Paėjo jis iš Vilniaus gubernijos, Trakų pavieto, Ornuškio valsčiaus. Prigulėjo į Šv. Petro Dr-stę ir į lenkiškų Motinos Švenčiausios. Palaidotas su prisidėjimu minėtų draugysčių.

A. Ramanavičia.

Iš Allegheny City, Pa.

Darbai eina čia pusėtinai. Iš kitur pribuvusiam ne sunku darbas gauti dirbtuvėse Bell Steel Works. Dabar stato čia antrą rolmilį. Bus įrengtas piutės mėnesyj. Čia patilps keli šimtai darbininkų.

Pabrango čia alus, bet ypač jaunimas to ne paiso. 11 d. gegužio buvo parengę balių Musical Band Kliube.

29 d. gegužio Laisvės draugystė rengia balių. Vietinis kunigelis, pavydėdamas draugystei pelno, apreiškė, jog tą dieną parengs perstatymą gyvų paveikslų bažnyčioj. Tikietai bus po 25—50c. Bus ir muzika. Na, argi kas matė, kad bažnyčioj butų rengiami teatrai! Tuom juk mes ant juoko pasistatom akyse protestonų (panašus rodymai buva ir protestonų bažnyčiose; buva jie ir Lietuvoj didesniuose miestuose, Kaune arba Vilniuje. Žinoma, paveikslai rodomi toki, kad tiktų bažnyčioj. Red.).

Lietuvis.

Iš Westvilles, Ill.

12 d. gegužio buvo čia loštas teatras bažnytinėj sasėj. Atlošė „Valsčiaus sudą" ir „Tamošius besotis"; buvo ir dekliamacijos. Aktoriai savo roles teip gerai atlošė, kad geriau nė reikalauti negalima. Žmonių prisirinko mažai, turbut todėl, kad lietuviai lošė; jeigu butų lošę koki svetimtaučiai, gal žmonių butų buvusi pilna salė. Yra čia angliškas teatras, kurį net nesuprantanti angliškai lietuviai gana noriai lanko (tame nieko blogo nėra. Norinti išmokti gerai lošti, turi matyti kaip svetimi tą alieka. Red.).

Aktoriams ir atsilankusiems ištariame širdingą ačiu.

Buvęs.

Iš Boston, Mas.

5 d. gegužio buvo skaisti ir šilta, saulutė spindėjo nuo pat ryto. Žmonelės džiaugėsi, sulaukę tokios dienos, nes nuo seniai buvo surengta milžiniška demonstracija, kaipo protestas prieš Idaho valdžias už jų pasielgimą su trįms vyrais: Moyeru, Haywoodu ir Pettibone. Jie buvo sanariais komiteto Western Union Federation Coal Union ir juos valdžios suareštavo ir išvežė į Colorado. Tie trįs vyrai, iškorojimui nuo anglių kasyklų kompanijų darbinikams geresnio buvio, sukė[illegible] streiką. Kapitalista[illegible]

...dami išpildyti darbininkų reikalavimų, griebėsi paprasto įnagio: pakvietė milicijią, kuri pradėjo užmidinėt ant duonos ieškančių kimšti darbininkus į kalėjimus. Tie gi, nesijausdami kaltais, nesidavė savę žudyti ir tokiu budu gimė kova, liejosi ir kraujas už kapitalistų užsimanymus. Krito desėtkai žmonių iš abiejų pusių.

Didžturčių kompanija, įpykusi ant minėtų darbininkų vadovų, apkaltino juos už užmušimą gubernatoriaus vietininko Stevenbergo, nors ta užmušysta buvo tų pačių didžturčių darbas. Valdžios paėmė tuos vyrus ir išvežė kiton valstijon. Tas buvo poras metų atgal, o tik dabar pradeda tų vyrų provą teisme perkratinėti.

Kapitalistai sujungė visas savo pajiegas, kad tik teismas tuos darbininkų vadovus nusiųstų ant kartuvių.

Bostono socijalistai, išgirdę apie tai, surengė didelę domoustraciją prieš tokį neteisingą Idahos valdžių pasielgimą; prie socijalistų prisidėjo visos Bostono darbininkų organizacijos, unijos, teipgi streikuojanti vežėjai. Paėmę raudonas vėliavas, išėjo ant gatvių; nešė ir dėžes pinigų mėtimui, politiškiems prasikaltėliams (kaip tą suprasti? Ar Maskolijos kankiniams? Red.).

Demonstracijoj dalyvavo visos tautos, tik lietuvių nebuvo matyt. Muzika griežė revoliucijines meliodijas. Žmonių minios plaukė iš visų kraštų, galo jų negalima buvo matyt.

Atėjus į Comonon parką, laikytos buvo prakalbos visokiose kalbose. Kalbėtojai buvo abiejų lyčių. Išreiškė jie pritarimą Amerikos valdžių kankiniams, kalbino kelti protestus prieš tokius tinkamus vien Maskolijoj pasielgimus. Demonstracijose dalyvavo net keli šimtai tukstančių žmonių.

K. Armonas.

Apie tą atsitikimą priderėtų žinoti skaitytojams visų lietuviškų laikraščių. Todėl gal ir kiti lietuviškiejie laikraščiai nepasigailės kampučio atkartojimui šios žinios.

K. A.

IŠ RIVERTON, ILL.

"Žvaigždė" Nr. 17, korespondencijoj iš musų miestelio, primelavo apie mus, ypač gi apie "cicilistus", kiek tik galima. Bet tai paprotys kuniginių laikraščių korespondentų, kurie žino, ko tokių laikraščių redaktoriams reikia jiems bent melais gerinasi. Apie tuos visus melus "Žvaig." ne verta nė rašyti. Daugumą tikrų katalikų kalčių "Žvaigždė" verčia socijalistams ant sprando.

Rivertone yra dvi kuopos: S. L. A. ir L. S. P. A.

Lietuviai aukavo airišių bažnyčiai. Bet šįmet, kada norėjo parsitraukt lietuvį kunigą išklausyti velykinės, tai airys klebonas uždarė bažnyčią, lietuviai išpažinties turėjo eiti į Springfieldą. Jeigu teip atsitinka, tai jau, turbut, ne socijalistų kaltė.

Tai aš.

IŠ BROOKLYNO, N. Y.

Kriaučių darbai čia iš dalies apsistojo, bet tautiški kyla, nors ir ne tankiai iš musų miesto korespondencijas tenka skaityt laikraščiuose.

Apie du metai atgal, vietinės pašelpinės draugystės užsimanė pastatyti "Lietuvišką Tautišką Namą". Iki šiol tuom vardu paminėta korporacija nuo draugysčių ir pavienių surinko apie tukstantį doliarių tam mieriui.

Balandžio mėnesyj šių metų ta korporacija nupirko didelės karčiamos vadinamos Šmitinas ne namą, bet business; užpakalyje karčiamos yra ruimai susirinkimams ir šokiams.

Veikėjai to namo, kurią čia vadina "Lietuviška tutiška karčiama", tautos labui darbuojasi nenuilstančiai, nori pakelt lietuvių vardą (ar su karčiama? Butų tai tikra naujiena. Red.), kuris, dėl ne pagirtinų pasielgimų, pas svetimtaučius buvo nupuolęs, ypatingai nori pastatyt ant stiprios business papėdės nupirktąją karčiamą arba "Lietuvišką Tautišką Namą", stengiasi sutraukt kuo daugiausia lietuvių, mylinčių linksmai karčiamoje laiką praleist, — nes organizuotai sistemai tas labai lengva padaryt ir t. t.....

Į tuos namus ne tik kviečiami suaugę, bet "Lietuviška Tautiška karčiama ar Namas" nė jaunimo neužmiršo, vaikinų ir mergelių. Vakarais jiems grajys muzika, galės šokt ir gėrimais atsimokės. Kad daugiau sueitų, įženga dykai. Netrukus čianykščių ne tik senių lietuvių, bet merginų ir vaikinų vardas pagarsės terp svetimtaučių. Juk tokiose gužynėse ir svetimtaučiai vaikinai atsilankys pašokdyt lietuvaites ir t. t. Tik galima pasidžiaugt iš tokio darbo ant lietuviškos dirvos Amerikoje (ar su karčiamos pagelba keliant ypač merginų tarpe tautišką dvasią? Red.).

Sustreikavo čia cukraus dirbtuvių darbininkai. Dokų darbininkai teipgi streikuoja. Cukraus dirbtuvių darbininkai viens iš šimto skaito laikraštį, jie užtai labai nerangus ir tamsus.

A. M.

Pirmą dieną gegužio apvaikščiojome darbininkų šventę. Nuo svetainių: p. Draugelio ir Tautiško Namo ėjo žmonių 3000—3500. Apvaikščiojime dalyvavo 13 Brooklyno organizacijų: 1) Lietuvių siuvėjų unija, 2) Dr-stė Susivienyjimo lietuvaičių, 3) Dr-stė lietuvaičių Apšvietos, 4) Dr-stė Šv. Kazimiero, 5) Dr-stė Šv. Juozapo, 6) Dr-stė Šv. Jurgio, 7) Dr-tė D. L. K. Gedemino, 8) Dr-stė Lietuvos Sunų, 9) Dr-stė Lietuvių Laisvės, 10) Dr-stė Apšvietos ir Mokslo, 11) 19 kuopa L. S. P. A. iš Brooklyno, 12) 52 kuopa L. S. P. A. iš New Yorko, 13) Lenkų Socijalistų kuopa (Towarzystwo Bartosza Glowackiego w Brooklyne), bet lenkų buvo ne daugiau kaip 30 ypatų.

Apvaikščiojime griežė trys orchestros, bet muzikantai ne labai gerai išpildė savo uždutį; ypatingai pirmutinis benas visai prastai griežė ir organizacijų nariai ne per gerai buvo suriktuoti, nes buvo visokių draugysčių susimaišę vieni su kitais, vienur ėjo po 4, kitur po 3, net ir po 6. Apmaršavę didelę miesto dalį, sugrįžom į svetainę p. Kundroto, pn. 91 — 93 Grand str., Brooklyne.

Svetanėj žmonių prisirinko apie 3000. Įženga buvo dovanai tiems, kurie turėjo raudoną ženklą ant rankovės, be ženklo vyrai turėjo užsimokėti po 10 c.

Vakaro vedėjas buvo Vincas Tauckus, kuris paprašė visuomenės užsilaikyti ramiai ir pašaukė kalbėtojus ir dekliamatorius užsirašyti į programą.

Pirmu kalbėtoju tapo perstatytas Jonas Perkunas, kuris paaiškino to vakaro susirinkimo ir darbininkiškos šventės Pirmosios gegužio ypatingai šių metų prasmę, kaip reikalinga protestuot ir pasirodyt kapitalistams, jog darbininkai gyvuoja, gana dručiai susirišę, protestuoja prieš kapitalistišką Suvienytų Valstijų valdžią, už nuožmų jos pasielgimą su Colorado mainierių vadovais, kuriuos laiko kalinyj.

Toliaus kalbėjo apie verguvę ir skurdą žmonijos (proletarų), o kapitalistų lėbavimus ir visokias linksmybes, suteiktas jiems vis tų vargdienių darbininkų.

Jonas Kulis dekliamavo ar dainavo — Apie prispaudimą lietuvių po maskolių jungu.

J. L. Cohen kalbėjo angliškai. Jis perstatė kapitalistų visas nedorybes ir nupeikė Suvienytų Valstijų valdžią už visokius persekiojimus darbininkų luomos.

Wlad. Grzywinski lenkiškai dekliamavo eiles "Robotnik".

Trumpai kalbėjo Pius Grigaitis — Apie revoliuciją Lietuvoj ir visoj Maskolijoj. Atsišaukė į visuomenę, jog kovotojai už laisvę reikalauja pašelpos ir kad ji butų maloni, pagal išgalę, sušelpti savo brolius, sumesdama po keletą centų.

Steponas Eringis, neseniai pribuvęs iš Lietuvos, trumpai aiškino persekiojimus, kokius kenčia nuo valdžios Lietuvoj ir Maskolijoj apšviestesni žmonės. Jų kankinimus ypatingai kariumenėj, darodė, jog ir jį patį kankino visokiais budais už neišdavimą partijos (Socijal-Dem.), uždarė kalinyj, plakė, adatoms badė ir badu marino. Bet kankinimas nepagelbėjo, neprivertė anų vargdienių išduoti. Valdžia paskui kareivių burelį pasmerkė pakarti, bet per rupestį draugų pasisekė jiems prasišalyt į užmarę.

Jonas Šalčius dekliamavo eiles: "Velnias ir Popas". Atliko gana gerai.

Rusiškai kalbėjo Golovkov. Jis pirmiausiai pranešė susirinkusiems, jog darbininkų šventė yra šviančiama aštuuonioliktas metas, o per tą laiką kiek tai pralieta proletarų kraujo, ir kiek žmonių gyvasčių žuvo; sunku tą butų ir pasakyti. Meldė darbininkus atiduoti garbę žuvusiems dėl šios dienos šventės atsistojimu.

Toliaus kalbėjo apie Peterburgo skerdynę 22 d. sausio 1905 m., kurią surengė dabar dar valdantis Maskolijoj Mikalojus; ir kalbino buvusius caro pavaldinius grįžti į savo tėvynę kovoti su anuo nuožmiausiu tyronu už proletarų tiesas ir laisvę.

Teofilija Teodora dekliamavo eiles "Ilgėsis".

J. L. Cohen lietuviškai pagyrė lietuvius už teip skaitlingą susirinkimą, ko visiškai nesitikėjo. Aiškino, ką reiškia diena Pirmosios gegužes ir kaip naudinga kiekvienam susipratusiam darbininkui švęst tą dieną kapitalizmui viešpataujant.

Nikolajev kalbėjo rusiškai, bet dėl stokos laiko tapo sulaikytas balsas, kadangi pradėjo nuo istorijos, o dar buvo ir daugiau kalbėtojų.

Pius Grigaitis, L. S. D. P. atstovas, smarkiai peikė Suvienytų Valstijų valdžią, labiausiai prezidentą Rooseveltą už jo žiaurų pasielgimą ir apkaltinimus Colorado ir Idaho mainierių vadovų: Moyer'o Haywood'o ir Pettibone. Pranešė, jog jau sustatyta šio vakaro Brooklyn'o lietuvių rezoliucija, kurią p. J. Perkunas perskaitys.

Perskaičius rezoliuciją, ji tapo vienbalsiai priimta. Susirinkę, matyt, buvo labai užganėdinti ką rodė plojimas delnų. Iš kalbėtojų labiausiai atsižymėjo Pius Grigaitis ir Golovkov, o iš dekliamatorių — Jonas Šaltis ir Jonas Kulis.

Apie susirinkusius negalima pasakyt, kad užsilaikė gražiai: visuos kampuos duzgė kaip bitis avilyj, per ką vienas iš kalbėtojų norėjo perstot kalbėt, bet P. Grigaičiui apmalšinus paprašymu, duzgimas apsistojo.

Mat žmonės nepripratę lankyti **didesnius susirinkimus** neima pavizdį **nuo svetimtaučių**: jeigu kur susirenka 200 — 300 lietuvių, tai užsilaiko ramiai; — žinoma tie tankiai lanko susirinkimus.

Butų malonu kitą metą skaitlingiau ir atsakančiau atlikt šitą vienintelę darbininkų šventę, per ką pasirodytume ir mes svetimtaučių akyse, jog laikomės vienybėj ir gražiai apsieinam dideliuose susirinkimuose.

Aukų tapo surinkta:

Ant salės $18.95

Pinigai, pakol nebus daugiau surinkta, pasilieka V. R. Š. Kom. iždo.

Brooklyn'o lietuviu rezoliucija.

Męs, Brooklyn'o, N. Y. lietuviai, šventėme susirinkę savo terptautišką 1-mą gegužio darbininkų šventę, išklausę kaip su tironiškais mnieriais Colorado ir Idaho valdžios kalina musų labui pasišventusius darbininkus, apskelbiame: jog męs protestuojame prieš žvėrišką žmogžudystę musų brolių: Moyer'o, Haywood'o ir Pettibone, ir niekinam Colorado ir Idaho valdžias kaipo kankintojus visos darbininkų luomos.

Jog męs nupeikiame kriminališkų ir federališkų valdžių apleidimą dabar apkaltintų ir vėlesniųjų streikų laike kankintų valstiečių.

Jog męs nupeikiame prezidentą Rooseveltą už sėjimą neapykantos link apiplėštųjų nuo valnybės ir be teismo myrio pasmergiamųjų musų brolių ir reikalaujame, kad jis atšauktų savo nelabą išsireiškimą, jog "Debs, Moyer ir Haywood yra nepageidaujami valstiečiai".

Jog męs sveikinam sudžią McKenna kaipo šalininką žmogiškumo, ir niekinam kitus kaipo biaurintojus augščiausio šalies teismo barbariškuoju obsoliutizmu.

Jog męs reikalaujame kankinamiemsiems musų broliams umo ir bepusiško teismo, ir kad įtužę prisaikintiejie ir p[illegible]ami liudininkai nebutu prieš juos panaudojami, ir jog męs dalinamės su Moyer'u, Haywood'u ir Pettibone jautriausiu musų sunjausmų ir prižadame jiems visokią galimą pagelbą.

Vakaro raštininkas — John Zacharauskas.

IŠ LIVERPOOL, ANGLIJOJ.

14 d. balandžio, namuose Juozapo Sakalaucko atsibuvo vestuvės Viktorijos Ilguniutės su Andriumi Venslovu. Svečių susirinko diktas burelis, visi gražiai linksminosi, klausė tautiškų dainų, kurios ne vienam priminė varsgtančią tėvynę. Susirinkę sumetė 5 šil. 6 pen. ($1.34) sušelpimui Lietuvos kankinių (aukavusių vardai pagarsinti kitoj vietoj. Red.) pinigus siunčiame "Lietuvos" redakcijon. Yra tai pirmutinė auka Liverpoolio lietuvių.

Liverpoolietis.

REIKALAI

Susivienyjimo Lietuviu Amerikoje.

P. Astramskas rašo "Lietuvoj", jog neparanku mokslėiviams sekretoriauti, kadangi jau sykį sekretorium rinktas mokslėivis atsisakė, o antru syk buvo aprinktas ir atmestas, kadangi nebuvo ukėsu. Tas teisybė, kad mane aprinko sekretorium per seimą Shenandoah, Pa. ir aš turėjau atsisakyti dėlto, kad buvau nupuolęs ant sveikatos ir nesitikėjau atlikti atsakomai tą darbą. Antru gi kartu New Britain'e buvau aprinktas ir bučiau apsiėmęs, bet pakilo protestas, jog nėsu ukėsas. Bet tas visas nėra darodymu, jog mokslėiviai negalėtų atlikti sekretoriaus darbą. Man rodos, jog mokslėiviai, ypač kuris iš Valparaiso, galėtų geriausiai tą darbą atlikti. Apskritai imant, sekretoriaus darbas yra silpnai apmokamas. Gerą sekretorių už tuos pinigus sunku gauti. O mokslėivis ganėdįtusi ir tuom. Darbą galėtų lengvai atlikti pasidalinęs su draugais. Tas butų labai praktišku. O punktą apie sekretoriaus ukėsystę reiktų permainyt.

F. Matulaitis, M. D.

ORGANO REIKALUOSE.

Ar S. L. A. seimas nutars įsteigti savo organą, apie tai pirm laiko spręsti ne galima. Gerai butų, jeigu tą padarytų. Jeigu vienok ir toliau reiktų pasinaudoti pašaliniu laikraščiu, tai butinai reikia organo reikalus sutvarkyti, nes teip likti kaip dabar negali. Nieks, turbut, tiek vaidų Amerikoj nekėlė, kiek jų kėlė ypač savo tarpe Susiv. sąnariai. Tiek besikandžiojimų, besiniekinimų, mokinimų tų, kurie visai mokytojų nereikalavo, nebuvo, turbut, nė vedant laisvamaniams kovą su kunigija. Varėme per šerengą ne tik pats savę, bet ir pašalinius, kas tik Susiv. raštininkams pasipynė po kojų. Ko gi jie pinasi! Vietoj rupintiesi Susiv. reikalais, pradėjome kelti "svarbias" psycholiogiškas diskusijas apie tai, keno protas geresnis: ar "traškusis "mokslėivių", ar suvandenėjęs "suvaikėjusių senių" (Yra jau panašus atsakymas ant pakelto klausymo apie verię traškaus proto. Kas kutena kitą, turi žinoti, kad ir kutentoją pakutęs.). Be abejonės, psycholiogiškiejie klausymai svarbus, bet jiems ne vieta Susiv. reikalų skyriuj, nes su tais reikalais nieko bendro neturi. Kitur juos galima daug geriau išgvildenti. Terp eilių tulų rašėjų galima patėmyti ir pabarimus redakcijos už talpinimą ilgų jiems prieštaraujančių raštų, bet rugojanti užtai pats rašo dar ilgesnes litanijas, dar labiau kandžioja ir lyg kaimo mokykloj, su "zacipulka" mokina sąnarius konstitucijos literų, lyg kad sąnariai organizacijos be "zacipulkos" pats perskaityti nemokėtų. Bara kitus už tokias kaltes, kokias pats papildo; prisilaiko principo: kas daleista Zeusui, tas nedaleista jaučiui.

Dabar ateina tiek raštų Susiv. reikaluose, kad jų niekaip visų ir prie geriausio noro organo redakcija sutalpinti negali, o terp tų raštų, labai, o labai mažai yra ištikro ką nors svarbesnio turinčių, daugiausiai yra asabiškų besikandžiojimų, lyg kad tie besikandžiojimai turėtų Susivien. į dangaus smagumus nuvestl. Tuom tarpu ypatų reikalai nesiriša su viešais, asabiški reikalai ir traškusis ar minkštasis keno nors protas tai jo paties ypatybė, už tai tik jis pats atsako, visuomenę tas ne apeina. Asabiški besikandžiojimai priešingi yra laikraščių etikai, o raštais su asabiškąis besikoliojimais, besikandžiojimais ypač suterštas Susiv. skyrius. Teip vienok buti negal.

Dabar pašaliniai laikraščiai suteikia Susiv. savo skiltyse atsakančią vietą, bet tame skyriuj talpinamų raštų nekontroliuoja, talpina čia visus atsiųstus raštus. Praktika parodė, ypač šįmet, kad toks budas negeras, nes redakcijai atsiunčia daugiau peiktinų, daugiau erzinančių raštų negu gerų. Daugumas šįmet organe tilpusių raštų ir Susiv. negali atgabenti naudos. Todėl, kokį organą ne išrinks seimas, nors įsteigtų ir savo locną, turi geriau sutvarkyti redakcijos tiesas. Redakcija, kokia ji nebutų, turi turėti tiesą kontroliuoti ir straipsnius Susiv. reikaluose, nes kitaip gims dar didesnis jomarkas negu šįmet užgimė. Jeigu Susiv. uždėtų savo organą, o redakcija ant straipsnių turėtų tik tokią tiesą kaip dabar, taigi jeigu viską, ką kas atsiunčia, ar tai pavieni sąnariai, ar "vienbalsiai" nutarusios kuopos, turėtų talpinti, tai tuščios polemikos, besikoliojimai ypatų kartais užimtų visą organo numerį. Iš tokio organo nebutų niekam naudos. Mes mat Amerikoj labai mažai turime tikrų raštininkų, bet užtai specijalistų polemikų raštininkų, turbut, turime daugiau negu kokia daug augščiau už mus stovinti skaitlinga tauta: pas mus veik visi mėgsta polemikas rašyti, tik gaila, kad rašanti "su pasišventimu", jose peržengia ir doros ir laikraščių etikos prisakymus.

Reikia todėl butinai dalykus kaip nors sutvarkyti, kitaip, juo toliau, juo sunkiau bus blogas pataisyti. Antai socijalistai ne tik davė tiesą redakcijai "Kovos" atmesti visus straipsnius su asabiškoms polemikoms, bet tokio turinio atsiųstus raštus net sąnarių ar kuopų uždraudė partijos organe talpinti. Kadangi ir daugumas kitų laikraščių nenori talpinti besokoliojančių, įžeidžiančių ypatas, priešingų etikai raštų, tai mėgstanti tokius nenaudingus raštus susispietė išskirtame iš po redakcijos kontrolės Susiv. organe jo reikalų skyriuje. Nors Susiv. uždėtų ir savo locną organą, bet jeigu ir jame iš po redakcijos kontrolės bus išimti sąnarių ir kuopų raštai, tai ir jame ne išnyks besikoliojimai ir tušti, nieko nepertikrinanti, daugiau blogo negu naudos atnešanti raštai. Susiv. todėl, uždrausdamas rašinėti įžeidžiančius, koliojančius straipsnius ir tuščius nieko nepertikrinančius ginčus, suteikdamas organo redakcijai tiesą to rušies straipsnius mesti tiesiog į gurbą, padarytų šiek tiek gero ir draugijai. Erzintojai draugijos, neturėdami kur savo erzinančius raštus ir tuščius ginčus talpinti, liautusi tokius rašę, o su laiku, norėdami šį tą parašyti, gal bandytų ką nors naudingesnio rašyti. Iš to jau butų nauda.

Priderėtų tą seime apsvarstyti ir ką nors Susivien. labui nuspręsti.

Visi iki nedėlios dienai atėję S. L. A. reikaluose raštai patilpo. Jeigu kurių nėra, tai tokių redakcija negavo. Kitokio atsakymo redakcija negali duoti rugojantiems už nepatalpinimą jų raštų.

Šernas.

DA APIE ORGANA S. L. A.

Daug, ir gana plačiai buvo rašyta tulų sąnarių ir kuopų apie įrengimą organo S. L. A. Bet dabar vėl aptyko. Te buva daleista ir man išreikšti nors trumpai savo nuomonę. Aš manau, kad įsteigimas organo yra svarbiausiu dalyku 22 seimo. Neturint savo organo, organizacijos darbas neina sparčiu žingsniu. Paėmus kitą laikraštį organu, jis paskiria tam tikrą Susivienyjimo reikalams vietą ir tenai talpinasi visi maž-daug lytinti Susivienyjimą straipsniai, be tam tikros kontrolės redaktoriaus; tankiai kila nesusipratimai, kurie naudos neatneša. Turint savą organą ir atsakantį redaktorių, jis mokės išvengti negeistinų darbų, o darbuosis ir nurodinės silpnas puses tų sanarių, kurie tankiai už mažą menkniekį varo aštrias polemikas. Žinoma, redakcija turėtų apsirubežiuoti, ir redaktorius turėtų tiesą kontroliuoti sąnarių ir kuopų raštus, o jei to nebutų, butų sunku varyt pradėtas darbas.

Tarpe amerikiečių rašančių randasi visokių rašėjų: daugelis rašo iš pasišventimo, nori suteikti žmonijai šiokią-tokią naudą, bet tarpe rašančių yra ir negeistinų elementų, persitikrinusių savo principuose, tie arba kelia į padanges savo ypatą, arba užpuldinėja ant nepatinkančių ypatų. Panašus raštai neatneša naudos; jie yra blėdingi. Žmonelės pripranta prie panašių raštų, išsidirba, teip sakant, metoda rašymo ir daugumas pagal tą metodą paskui ir rašo. Ta metoda rašymo yra įsigyvenusi ypač tarpe tulų draugų S. L. A. Gal, tie rašėjai rašo su geriausiais norais, bet nemato savo klaidos, kurią labai tankiai atkartoja. Dalykų stovį ima lengvai, neapsvarsto gerai to, kas yra kritikuojama, pamatę, nors per pusę lupų ne pagal jo metodą išsitarus, nelaukdami nieko, kad užvažiuos, net juokai ima skaitant. Nemanau tuomi įžeisti draugų S. L. A., ištariu vien savo nuomonę.

Taigi draugai! Mažiau vaidų ir ypatiškumų, o daugiau darbo, tyro darbo, kuris atneštų nuvargintai musų žmonijai kuodidžiausią naudą! Įsteigtas organas, pastačius jį ant gerų pamatų, be abejonės atneštų žmonėms nemažą naudą. Kadangi daugumas S. L. A. sąnarių iki šiol neskaitė jokio lietuviško laikraščio, netėmyjo, kokis judėjimas eina lietuviškoj visuomenėj; gavę organą, neiškęs nepažiurėję į jį ir atradę jame patinkamą straipsnėlį, perskaitys. Tokiu budu pripras prie skaitymo, o tada pažinę vertę skaitymo, pames savo blogus papratimus, stengsis lavinti savo protą skaitymu. Nebreikės tada ieškoti progos kur praleisti liuosą laiką, bet laikas bus apverstas naudingai — lavinimui proto. Nesusipratusio žmogelio siekis: pavalgyt, pasigert, dirbt (arba darbo ieškot), pasimelst ir jei neklystu, surast meilutę. Toks žmogutis rupinasi tik apie savo ypatą: pavalgęs, atsigėręs ir turįs tuom tarpu darbą, jaučiasi pilnai užganėdintu, mąstyti apie ką svarbesnį ne papratęs; mat neišsidirbo dar iki tokiam laipsniui jo smegeninė. Svarstyti apie ką nors prakilnesnio jis neįstengia. Bet kada pradės lavinti savo smegeninę skaitymu, jam tada atsivers ta padangė, apie kurią jis nė sapnuote nesapnavo.

T gi, Susivienyjimas, įsteigdam organą, atneštų dvigubą naudą lietuviškai visuomenei: plačiau galėtų apkalbėti reikalus Susivienyjimo ir neštų šiokį tokį dvasišką peną abelnai visiems.

Užbaigsiu savo straipsnelį, žodžiais: Lai gyvuoja terp žmonių susipratimas ir vienybė! Lai įvyksta kuogreičiausiai laisvė!

A. Zimontas.

Guodotini tautiečiai Clevelando ir aplinkinių!

Kaip girdėjote, šįmet Clevelande rengiamas XXII S. L. A. seimas. Todėl meldžiu atkreipti atidą į paskirtą 26 d. gegužio, nes toje dienoje prasidės apvaikščiojimas ir trauksis iki ketvergo vakaro. Meldžiame, nepraleiskite šito garbingo XXII seimo, kuris žinomas jau plačiai Amerikoj. Pasistengkime jį apvaikščioti kuoiškilmingiausiai. Pasirodykime akyse kitataučių, jog ir musų tauta, lietuvių tauta gyvuoja ir moka, kaip kitos civilizuotos tautos, ves savo reikalus! Tegul pagarsės lietuvių vardas, kuris dabar, dėl apsileidimo clevelandiečių lietuvių, mažai čia žinomas, mus svetimtaučiai krikštija visai mums svetimais vardais. Juk musų tautos vardas senovėj buvo garsus ir terp svetimtaučių, skambėjo jis visoj Europoj. Godotini broliai ir seserys! Jeigu norime, kad mus nepravardžiuotų svetimais mums vardais, tai glauskimės visi po musų tautiška veliava, kuri visus mus perstatys svetimtaučiams, o tie, pamatę mus kruvoj besilaikančius, pripažįs mus lietuvių tautos vaikais. Dabar turime geriausią progą pasirodyti! Ta proga yra tai 26 d. gegužio! Tą dieną pribus iš visokių Amerikos kraštų kalbėtojai. Dalyvaus apvaikščiojime ir miesto majoras, kuris pasveikys lietuvius dėl jų tautiško atgijimo. Paskui bus dekliamacijos, dainos, grajįs lietuviškas benas iš Wilmerdingo, Pa. Pasirodykime visi Clevelando lietuviai!

S. L. A. seimo rengėjai
14 kuopos.

Dar kartą prieš seimą noriu su guodotinais sąnariais pasikalbėti apie rengiamąją Kolioniją. Kad prirengti busiančiam seimui didesnį paaiškinimą apie kolionijos pirkimą, man prisiėjo nuvažiuoti į Bostoną pas p. Lazauską, sąnarį komisijos, o iš ten, 1 d. gegužio, pakilę 6vl. ryto, leidomės traukti į aptartą vietą, tai yra, parsiduodamą ukę. Tas didelis gabalas žemės guli 9 mylios nuo Plymouth, Mass. Turi 6000 margų (akerių) žemės, 16 didesnių ir mažesnių ažerų. Žemės išdirbtos visai nėra. Visa žemė, išimant ežerus, apžėlus susipynusiais ardžuoliniais krumais ir apskurusioms pušaitėms. Žemė arti ežerų gali buti gera, bet augštesnėse vietose, nudraskius krumus, trumpam laike pasiliktų smiltynas, mažai tinkantis išdirbimui. Triobų—tik viena nauja daržinė, daugiaus nieko nėra. Kaip sako Lazauskas, tą didįji plotą žemės galima butų nupirkti už 12—14 tukstančių dol. Prekė butų nedidelė. Savininkas ir agentai ketino pristatyti seimui plianą ir nekurių vietų nuimtus paveikslus. Todėl seimo delegatai gaus patirti apie musų apžiurėtą kolionijai vietą.

Šalyj to, p. Lazauskas turi dar dvi vietas apžiurėtas ir jų turi plianus. Taipgi p. p. Golubickis ir Melnikaitis turi po vieną aprinkę, todėl iš viso yra penkios vietos aprinktos. Vienok aš patarčiau guodotiniems sąnariams prieš seimą, jeigu kur žinotų tinkamą kolionijai ukę, kad malonėtų aprašyti ir seimui priduoti. Reikia visiems, kiek galint, dirbti, nes matome, jau iš anksto, pradeda varžytis už urėdus. Štai sekretoriui šiek tiek apmokama, tai daugumas urėdo geidžia.

Todėl, turime kolionijos įkurimą kuo greičiausia įvykdyti. Ten bus dar keletai jaunų vyrų užsiėmimas. Mat reikės: gaspadoriaus, virėjo, agronomo, pienininko, dailydės, avininko ir t. t. Taigi nereikės šukauti, kad tas ir tas vienas užėmė urėdą, o kitiems jau nėra.

Mokslėiviai, rupinkitės, savo raštais paremti S. L. A., o šita organizacija jus neužmirš, tik, žinoma, turim pirma kuom prisidėti.

Kada S. L. A. įrengs kolioniją, be abejonės, ten sykiu įkurs ir savo spaustuvę, todėl vėl keliems vyrams bus užsiėmimas.

Jei tik tikrai, iš širdies, be barnių panorėtume pasidarbuoti ir pataikytume užbriežtus mierius atsiekti, S. L. A. butų reikalinga mažiausia šimtas vyrų su apmokama tarnysta. Bet reik patiems tą viską surengti, nelaukti, kaip kunigai, kad parapijonai geras vieteles mums sutaupytų, o paskui tik tupt ir jau tupime šiltoje vietelėje. Teip tik kunigai daro. Pasistengsiu išvesti savo nuomonę, ant kokių pamatų turės užsilaikyti musų rengiamoji kolionija.

Neseniai garbus musų draugas p. Šernas, per organą "Lietuvą", aiškindamas apie rengiamąją S. L. A. kolioniją, pastatė klausymą, iš ko minėtoji "Lietuvių kolionija" galės užsilaikyti? Ant to klausymo dar iki šiol nė vienas nepasidrąsino nė jokios nuomonės išreikšti. Matomai, ne teip lengva ką nors pritaikyti, lengviau ką nors "šulu" pavadinti arba ant galo ilgo straipsnio surinkti: šalyn Damijonaičiai ir kiti "neverti" vyrai! Bet kaip prisieina koks svarbesnis lukštenimas, tai jau visi, kaip žvirbliai, sulendam į kanapes. Taigi nepaisant visko, meldžiu guodojamų sąnarių patėmyti mano nuomonę, kurią mėgysiu išreikšti. Kolionijos užlaikymas ištikro turi buti geriau apsvarstytas, negu jos nupirkimas.

Nupirkti kolioniją suvienytoms pajiegoms galime greitai: sudėsim užtektinai pinigų ir ją nupirksim, bet kaip ją užlaikysime ir iš kur trauksime syvus jos augimui, tai neminkštas riešutas. Iš kur plauks kaštai užlaikymui kolionijos, tai klausymas.

Susivienyjimas turi apie tai gerai pamyslyti. Vienok nėra didelės baimės, kadangi ne vienas tą rengiamės įvykdinti, bet visi lietuviai to reikalaujam ir visų pajiegoms norim tą instituciją parengti.

Nupirkus kolioniją, negana, kad sutrauksim nemažą skaitlių pavargusių, pasenusių lietuvių, bet šalyp tų pavargėlių, turėtų ir atsakantis skaitlius sveikų lietuvių tenai dirbti. Taigi, šalyp Prieglaudos Namo, geriausia butų įrengti kokią nors išdirbystę, iš ko butų užtektinai pelno užlaikymui Prieglaudos Namo. Parankiausia išdirbystė butų—išdirbimas visokių gyvenimui reikalingų rakandų (meblių), nes tarpe lietuvių yra gerai išlavintų dailidžių, kurie šiądien dirba svetimose dirbtuvėse. Uždvedus lietuvišką visuomenišką arba, geriaus pavadysime

Co-operatyvišką rakandų dirbtuvę, juos reiktų kolionijoj dirbti. Mašinerijos atsieitų pigiaus negu kitų išdirbysčių. Pasisekus tam darbui, galima varyt toliaus. Galima dirbti sviestą, surius ir t. t. Tokių išdirbysčių galima net keliolika įtaisyti ir tas galima, tik reikia gero sutarimo ir noro. Lietuvių yra gana, kurie jieško darbo, o kiti už mažai dirba, nors yra gerai išsilavinę visokius darbuos. Užvedus kolioniją su Prieglaudos Namu ir įrengus šalyje išdirbystes, turės keli šimtai vyrų sau darbą, gaus gerą užmokesnį ir pelnas eis naudai musų pavargusių brolių. Tai meldžiu guodotinų sąnarių gerai apsvarstyti, o iš to daugiaus bus naudos negu iš kasdieninių musų barnių.

J. Tareila.

Daugumas S. L. A. sąnarių užimti misle, kaip įsteigti prieglaudos namą. Mitinguose visada gali išgirsti, kur męs tiems namams atrasime vietą? Petras sako: jog žino didelius namus netoli jo saliuno, o ten butų paranku žmonėms, sušalus, šiltos užsitraukti, kits atrado farmą su tiek ir tiek akerių ir netoli jo farmos, katrą gerai butų nupirkti. Ar šeip ar teip, matyti S. L. A. norai. Tik reikia pinigų. Pats S. L. A. nors tur pinigus, ale bijo pajudinti. 3% ne mažas uždarbis, kartais gali ir tuos nužudyti. Reik palaukti, gal pataisys mums koks vyskupėlis. Jau bažnytėlių, iš malonės Viešpaties, turime gana. Nieko nepadarysi. Męs lietuviai turim savo tautišką paprotį: sviestą patįs nevalgom, o karves šeriam. Patelka, surinkusį sviesto svarelį, parduoda, o pinigus neša bažnyčiai. Nieko nepadarysi, nori viršų apturėti. Bobelė, pasivalgiusi sviesto, važiuok į peklą, o aš eisiu į dangų. Bažnytinės draugystės, jei sergantiems sąnariams pagelbėti nori, visi vienu balsu šaukia: nereik! nereik! Sekretorius finansavas rodo, jog draugystė gerai stovi, sergančių mažai buvo perėjusį metą. Visi vienu balsu šaukia: ant mišių 25 dol., kunigėliui, kunigėliui! Kol męs rankas nuleidę darbuosimės, nieko neturėsime savo. Reikia pradėti darbą energiškiau. 21 seime S. L. A. aprinko tam tikrą komitetą, kuris suras vietą kolionijai. Dabar prieš 22 seimą tuli sąnariai atsiliepia: vienas Alaskoj, kitas Baltimorėj, kitas Detroite. Garbė Susivienyjimo darbininkams! Chicagoj yra apie 40,000 lietuvių ir rodos iš čia išrinktas komitetan didelis vyras su barzda, juodais špikuliais ant akių, sakos, advokatu ėsąs, kas rytas galite patikti ant 33 gatvės su knyga rankoj. Lietuviai nuo to draugo nieko ne girdėjo. Turbut ne randa nė jokių provų tame dalyke. Už taigi 22 seimas turės neberinkti didelių vyrų su barzdoms. Prieglaudos namai galės but įsteigti tuokart, kada kuopų delegatai aprinks vietą, o seimas patvirtins. Kitokiu budu bus kuliami šiaudai jau iškulti, iš katrų grudų niekada ne turėsime. Pasirodo organe S. L. A. protavimai, kas tą namą užlaikys, neš namas negalės užsilaikyti. Man rodos, geriausiai butų paklausti farmerio, kiek jis prideda prie savo farmos ir ar jo farmos neparsamdytos, kuriose jis negyvena? Paklausę, dasižinosime, kad jis didesnį procentą turi, kaip S. L. A. už savo pinigus.

Draugystės savo sąnariui nemoka be reikalo. Prieglaudos namai teipgi žiurės ką priima. Šiądien męs ir visokias rinkliavas darome: tas apserga, tas numirė, o niekur neprigulėjo? Reik duoti ir duodam. Ar ne lengviau bus atiduoti į prieglaudos namus? Todėl taisykime broliai prieglaudos namus.

Sąnarys.

Nesiuskime Telegramu.

Štai jau atėjo 22 seimas S. L. A. Delto draugai – sąnariai nesiųskime seimui linkėjimų telegramų, bet siųskime gromatose, pridėdami po du (2c.) centu pačto markėmis už kiekvieną žodį, kaip kad mokėtumėm už telegramą, ir adresuokite šiteip:

Lithuanian Convention,
Acme Hall,
Cor. 9th St., and Central av. S. E.
Cleveland, Ohio.

Didei geistina yra, idant siuntėjai linkėjimų savo aukas skirtų politiškiems kaliniams, kurie kenčia inkvizicijos kankinimus kalėjimuose ir badą, ištrėmime už visus žmones, trokštančius laisvės.

P. Mikolainis.

ROCKFORD, ILL.

Susirinkime dr-tės Lietuvos Sunų — 140 kuopos S. L. A. vienbalsiai nutarta paremti pakeltą užmanymą 29-kuopos. Užmanymas gana svarbus ir naudingas. Vertėtų atkreipti didesnę atydą ir įkunyti tą užmanymą, kas prašalintų daug negerumų. Prašalintų dr-sčių abejonę apie sąnarių, buvančių kitam mieste, ligą, o sąnarys negalėtų nuskriausti dr-stę. Sąnarys, užtiktas ligos, aplaikytų laiku pašelpą, ko dabar kartais negauna. Įvykus šitam užmanymui, draugystės ir S. L. A. susilauktų didesnio sąnarių skaitliaus.

Taigi, prie darbo! Neduokime išnykti šitam užmanymui. Lai tampa jis reališku, bet ne svajone. Dabar vis dar klaidžiojame, neatnešdami organizacijai didelės naudos.

Lai dr-stės viršininkai paima už priedermę nepraleisti nė vieno susirinkimo, progos be raginimo rištis į vieną bendrą ryšį, o galima užtikrinti, kad tas nebus be pasekmės.

Kiek iki šiol teko patėmyti, tai visai (klysta rašėjas: atsiliepimų vis apie tą patį buvo daugiau negu galima patalpinti. Red.) mažas skaitlius atsiliepė. Argi jau toks netikęs musų budas: užmanyti, sučjus, pasikalbėti, kad tas ir tas butų labai naudingu, bet įkunyti gerus užmanymus nesistengiame.

J. Baniulis.

INEŠIMAS LABUI S. L. A.

12 d. gegužio, New Britain, Conn. Skaitant daug naudingų įnešimų labui musų didžiausio tautiško Susivienyjimo, norisi šį tą dar prisegti. Žemiaus pasirašęs, už svarbiausią daiktą laiko, kad musų tautiškas S. L. A. užlaikytų savorankiškumą ir neprigulmybę nuo kokios nors kitos organizacijos. Saugokimės, kad musų tautiškas Susivienyjimas neprarastų savystovybės!.... Tėmiju iš laikraščių ir girdžiu prakalbas, kaip musų Susivienyjimu rupinasi socijalistai ir koki aštrus ginčai ėjo terp atstovų Susiv. ir atstovų socijalistų ir menu, kad ne aš vienas, bet daug jautrių širdžių tuom labai buvome sujudinti. Atsimenu 500 dol. duotus socijalistams per New Britain'o seimą ir atsimenu socijalistų ir valnamanių pastangas padirbti musų didelę ir garbingą organizaciją įrankiu savo pražutingų mierių. Negalime gi užmiršti, kaip tautiško Susivienyjimo seimai buvo užlieti, kaip biaurioms pamazgoms, jausmais neapykantos ir netolerancijos tikėjimui ir lietuviškai vienybei terp brolių vienos motinos Lietuvos. Seimai be jokios malonės nešvarius linkėjimus turėjo sušluoti į mešlyną, kur jų tikra vieta. Lig šiol Susivienyjimas apsigynė nuo naujų prietelių, bet nemanykite, kad lengva apsiginti; jie tokie geri, teip gero norinti musų tautai! Lengva apsiginti nuo priešų, bet labai sunku nuo draugų.... Valnamaniai savame laike protegavo socijalistus ir jiems išdavė čarterius, bet kur šiądien valnamaniai? Jie dingo — juos socijalistai išnaikino! Dabar eina piršliai socijalistų pas tautiečius, pas S. L. A. sąnarius — pirmutiniai pabučiavimai meilės ir draugystės jau išgauti: S. L. A. jau duoda socijalistams pinigus, jau klauso socijalistų pamokslų. Žagaras ir Grigaitis aiškiausiai nori pamokinti, ką turi daryti S. L. A., kurčias ir aklas to negirdi ir nemato — o musų komiteto sąnariai yra apšmeižti ir išniekinti, apginėjai, kaip numirę, kariauja dar, bet kaip pralošė bataliją. Ne! Tautiškas Susiv. L. A. neturi but priemazga prie keno nors vežimo, bet turi eiti savystoviai, turi buti neprigulmingu, nevalia nuleisti savo veliavos, ar permainyti ją svetima.... Susivienyjimas turi savo reikalų iki valiai — tautiškos užduotys yra teip svarbios ir neatidėtinos, kad jas įvykdant, pagal konstitucijos reikalavimą, darbo yra iki kaklui, o ir pinigai visi reikalingi saviems reikalams.

Kaslink tautiškos kolionijos, žemiaus pasirašęs turi ypatingą nuomonę: nereikia mums kolionijos tyrlaukiuose, toli nuo savo žmonių, bet mums reikalingos geros farmos arti lietuviais užgyventų miestų ir tai ne vienoje vietoje, bet mažų mažiausiai: apie Pittsburgą, Shenandoah, Chicago, ir Naujos Anglijos šalyje. Imkime sau pas Waterburį, kur yra žydinčios lietuvių kruvos. Tokiose farmose tur buti darbas ir mielaširdystė. Jos žydės ir savę pačios tuojaus užlaikys ir neš turtą lietuvių tautai — jei mes turime gyvumo spėkas, be ko tauta negali buti. Su 10,000 tuojaus galima pradėti mėginimus. Susivienyjimas gali tai tuojaus įvykdyti.

Kun. J. Žebris.

STUDENTO DRAUGUI.

Ne ukėsui Suvienytų Valstijų kas jis nebutų, studentas ar nestudentas, neleidžia užimti Centr. urėdų Susiv. konstitucija, ir ji suriša delegatams rankas, nes konstitucijos prisieina laikytis. Apie tai pasakyta Skirsnyj VII.

Dėl neukėsystės pats seimas konfiskavo balsavimus kartą išrinkto jau prezidento, turėjo atmesti ir Centr. sekretorių.

Geriaus perskaityti konstituciją, tai nereiks studento Draugui putoti teip plačiai.

T.Astramskas.

RAMANAUCKUI.

A. Ramanauckas, "Liet." ir "V." užmetė man melagystę, užtardamas už išrinktus iš Bostono S. L. A. seimo delegatus. Bet kas jam davė tiesą kištiesi į draugysčių reikalus su savo dvylekiu? (Klysta rašėjas. Kištiesi viešuose darbuose turi tiesą kiekvienas draugijos sąnarys, kiekvienas turi tiesą aiškinti teisybę, bet nieks ne turi tiesos pasinaudoti iš laikraščio lygiai mokinimui atskirų ypatų, kaip ir jų niekinimui, ypatiškus reikalus reikia atlikti be laikraščių tarpininkystės, iš asabiškų, nereikia daryti viešų. Rd.). Ar jį kas pasamdė? Užgauta ypata neva tyli, o Ramanauckas ją apgina. Tas ne dailu (nė jokio nedailumo dar čia nėra. Red.). Daleiskie man paklausti, kas Tamistai davė tiesą kištiesi ten, kur nepriguli ir apie ką nieko nežinai; nebudamas sąnariu musų draugystės, nori buti jos viršininku, kurstai iš pasalų, šmeiži, darai užmetinėjimus kitiems, nežinodamas už ką, o nesupranti, jog kitus lengviau užsiundyti ant tavęs. Tau gal nerupi draugystės reikalai, tik reikalai delegato. Man gi rupi draugystės nauda, todėl aš gal per daug daviau druskos delegatui (persudytas valgis visiems negardus. Rd.), bet ne dr-stei; jis tyli, tai gal jam gardu ir gerai. Persergščiu Tamistą, kad musų draugystės ne kurstytumei, nes ir dabar jau matyt pasekmės kurstymo. Tamista ne mokėsi iš savo kišeniaus lojeriams. Meldžiu mano ypatos nedrabstyti purvais, kad nereiktų gailėtiesi.

Susiv. sąnarys.

ATSIŠAUKIMAS.

Męs Srantono lietuviai susitarėm iš naujo suorganizuoti Sus. Liet. Laisvamanių ant šitokių pamatų: 1) Atmest politiką, tik platint vien laisvą mislį raštu bei žodžiu; 2) pareikalaut nuo Centr. sekretorius, idant viešai atiduotų atskaitą. Mokestis tuom tarpu pasilieka po 10 c. ant mėnesio; 3) dalint sąnariams knygutes išleistas S. L. L. lešomis; 4) susitart su lietuviais Lietuvoj esančiais, kokių rankraščių negalima but atspaudint Lietuvoj dėl maskolių biaurios politikos, tokius raštus męs S. L. L. paimtume išleisti ant sutartų išlygų; 5) atsišaukt į kuopas buvusias bei esančias ir į pavienius sąnarius. Męs nors trumpą programą apkalbėjom, bet tai tik kuopos draugai bei draugės, turinti kiek prisirišimo prie laisvės gali galutiną programą apdirbti. Susiglauskim todėl visi į vieną ratelį, atliksime daug darbo.

Ir dabar atidavėm spaudan knygutę, kuri, tikime, trumpam laike pasirodys; yra ir D-ro J. Šliupo rankraštis. Pirmutinis susirinkimas buvo laikytas pas D-rą J. Šliupą. 20 d. sausio susirinkime buvo tik 9 ypatos, jau darbar yra su virš 20 draugų. Dabar mes sutarėme laikyti susirinkimus kiekvieną nedėldienį; tą ir išpildėme.

Taigi, draugai bei draugės, atnaujinkite Laisvamanių Susivienyjimą, tverkite kuopas ir pavieni prigulėkite, nes išsiskirstę, ne daug nuveiksime.

Kuopos sekretorius,
A. Zalackas,
3201 Golden str.

Streikai audyklų darbininkų Meksike pasibaigė. Streikavo iš viso 12000 darbininkų. Nesutikimus abi dvi pusi sutiko atiduoti išrišti santaikos sudui.

ORISSON SVETT-MARDEN

Gyvenimo Mokykla.

Lietuvių kalbon išvertė K. Žegota.

— Duokit ją man — tarė karalienė Gorgo, ir apžiurėjus toblytėlę iš visų pusų, sušuko: — raštas turi buti po vašku.

Nuskuto vašką ir surado persergėjimą Leonides'ui, kur buvo rašoma, kad Xerxes eina su didžia kareivija norėdamas apgalėti visą Graikiją. Prisilaikydami to persergėjimo, Leonides ir kiti karaliai surinko kareiviją ir sulaikė didžią Xerxes'o armiją, apie kurią pasakoja, kad jai beeinant, žemė drebėjo.

Laike karių už neprigulmybę, Richardą Jackson'ą apskundė, buk jis norėjęs susivienyti su anglų armija ir pašaukė jį, kad pasiteisintų. Pasmerktas liko į sunkų kalėjimą, iš kurio tečiaus galėjo lengvai pabėgti; bet jo pareigų supratimas neleido jam bėgti tokioms aplinkybėms esant.

Prašė kalėjimo užveizdos, kad leistų jam išeiti iš kalėjimo ir dirbti per visą dieną, prižadėdamas vakare sugrįžti. Leidimą gavo tuojau, nes visi žinojo jo budą ir aštuonių mėnesių laike išeidavo kas rytą, o sugrįždavo kas vakarą. Pagalios kalėjimo užveizda rengėsi atstatyti jį į Springfield'ą, kur turėjo buti teisiamas už išdavimą. Jackson'as pasakė, kad tai bereikalingas rupestis ir iškaščiai, nes jis ir pats gali nueiti. Davė žodį, kad išpildys viską ir išėjo. Pakeliui sulaikė jį Edwards, prigulįs prie Massachusetts'o Tarybos ir paklausė jo, kur eina? „Į Springfield'ą, pone, — atsakė — kad tapti myriop pasmerktu."

Prirodymai buvo aiškųs ir Jackson'as liko pasmerktas myriop. Kuomet Tarybos pirmininkas paklausė, ar susimylėti jo, vienas paskui kito teismo sąnariai tam priešinos, pagalios Edwards papasakojo istoriją susitikimo girioje su Jackson'u. Susimylėjimas tuoj vienbalsiai buvo nutartas. Kudikiškas prastumas ir to žmogaus tyrumas išgelbėjo jam gyvasti. Budas — tai pajiega. Laike pinigiško kriziso 1857 m. sušaukė įvairių New Yorko bankų pirmininkų susirinkimą. Kuomet paklausta, kiek pelnyta per dieną, vieni sakė 50 nuo šimto, kiti 75 už šimtą, bet Moses Tay o 'as iš miesto banko pasakė: „Rytą banke turėjome 400 tukstančių svarų sterlingų, šiandien vakare turime 470 tukstančių svarų sterlingų." Kuomet kiti bankai ėjo silpnai, miesto banko, po Moses Taylor'o priežiura esančio, įsitikėjimas buvo toks, kad žmonės sudėjo į tą įstaigą, ką iš kitų bankų buvo išėmę. Budas suteikia įsitikėjimą.

Vienas žmogus kalba su pertikrinančia priegaida, o jo žodžiai esti tiesa. Tautos tokio klauso, tarytum paklusnumas butų vienintėlė jų linksmybė. Kitas kalba svyruodamas, tarytum klausdamasis musų, ar iškalbos dovana turi kokią nors vertybę?

Mašinos veikimą galime kuogeriausiai apskaitliuoti. Jos jiega gali buti teip apribota, kaip kambario temperatura. Bet kas gali nurodyti neatjungiamą žmogaus jiegą nuo budo? Kas gali nukainoti pavienio vaiko ar mergaitės įtekmę ant visos mokyklos? Tradicijos, papročiai, protavimai daugelio mokyklų tapo permainyti vienos ar dviejų stipraus budo ypatų, kurios aukštame ruime paliko didvyriais. Kiekvienas mokytojas pasakys, kad daugelis mokyklų pasikėlė ar nupuolė ačiu tokiems budams.

Kuomet rodėsi, kad karė su Francuzija neišvengiama 1798 metuose, prezidentas Adams rašė į Jurgį Washington'ą, tuomet paprastą pilietį, gyvenantį nuošaliai Mount Wernon'e. Turime turėti tavo pravardę, jeigu leisti mums ja pasinaudoti; joje daugiau bus jiegos, negu daugelyje kareivijos." Budas — tai pajiega.

Wellington'as tvirtina, kad Napoleon'o dalyvavimas francuzų armijoje lyginasi 40 tukstančių kareivių.

Šventas Bernard'as tokią turėjo įtekmę ant žmonių, kad motinos slėpė savo vaikus, žmonos vyrus, draugai draugus, kad nesiduotų prikalbėti įstoti į vienuolyną.

„Negalėtum pasislėpti su Burke ant valandėlės nuo lietaus — sako daktaras Johnson'as — be persitikrinimo, kad tai nepaprastas žmogus."

„Iš to paeina — sako Franklin'as, kalbėdamas apie įtekmę savo budo — kad tiek sveriu pas piliečius. Buvau blogas kalbėtojas, svyravau sakinius berinkdamas, o tečiaus visuomet pravedžiau savo sumanymus."

Visi įtikime žmogui su budu. Kokia magiška pajiega slepiasi didžiame varde! Theodoras Parker'is paprastai kalbėjo, kad vienas Sokrates daugiau buvo vertas savo tautai, negu daugelis tokių valsčių, kaip pietų Carolina.

Jefferson'as rašė kartą Washington'ui: „Visos tautos įsitikėjimas vienyjasi tavyje." Nebuvo sosto Europoje, kuris butų galėjęs atverti Washington'o budą, o Rothschild'o milijonai, sulyginant su juo, išrodo juokingai. Kuom gi yra jų veikalai sulyginant su Lincoln'u, Grant'u ir Garfield'u?

Toki vardai gelbėjo tautas nuo perankstybo nupuolimo.

„Kelias mano turi buti per budą prie valdžios" — rašė Canning'as 1801 metuose. — „Nenoriu kito kelio mėginti ir kuotvirčiausiai tikiu, kad tas kelias, nors gal ir negreičiausias, bet tikriausias." Valdžia yra didžios ambicijos tikslu ir tik per dorą budą galima vartyti žmones ir tautas.

Laike naminės karės Francuzijoje Montaigne tyčia laikė savo namų vartus atvirais ir niekas jo nejudino. Jo budas turėjo daugiau jiegos, negu karaliaus sargyba. Teisingai, kaip sako Pope, tas yra apdraustas iš lanko, kuris pats savyje nekaltas.

Istorija ir biografija paduoda daug stebėtinų aplinkybių, įvairių privilegijų, žmonėms su budu suteikiamų. Stebėtiną gįslą turi savyje. Skaityk Wilhelmo Penn'o, Rogier'o, Williams'o, Carier'o, Livingston'o ir daugelio kitų gyvenimo aprašymus, kurie užsitraukdavo paojų dėl religijos ar mokslo ir dėlto laukinių durtuvas jų nepajudino. Budas yra apsauga.

Kareivijoje iš Maskvos bėgančioje, per gilų sniegą ir šaltą vėją, buvo tulas Vokietijos kunigaikštis, kurio budas padarė jį brangiu visiems kareiviams. Vieną naktį, daržinės griuvėsiuose, visi sugulė sustyrę, pailsę ir alkani. Išryto kunigaikštis pabudo sušilęs ir miego pastiprintas. Klausėsi, kaip vėjas kaukė už daržinės sienų. Pašaukė savo žmones, bet neišgirdo jokio atsakymo. Tuomet, dairydamasis aplinkui, pamatė jų negyvus kunus, sniego apdumtus, o jų drabužiai buvo ant jo sukrauti; atidavė savo gyvastį, kad jo gyvastį išgelbėti.

„Yra laikas viskam — tarė Petras Muhlenburg'is susirinkimui Woodstock'e 1775 m. — laikas pamokslams ir maldoms, bet tie laikai jau praėjo. Yra ir kovos laikas ir tas laikas dabar atėjo." Tą sakydamas, numetė nuo savęs kunigo rubus ir atsistojo prieš susirinkimą Virginijos pulkininko rubuose.

„Bijau, mano Attylia, kad musų laukai šiems metams liks neužsėti" — tarė Quintus Cincinnatus savo žmonai, kuomet Romos senato pasiuntiniai vedė jį į Tarybą tuo laiku, kuomet Romai grumojo nelaimė. Surado jį ariantį, liuosą nuo kokios nors valdymo ambicijos. Pats savo susitaupojimą sugrąžino visuomenei ramumą ir sugrįžo prie plugo.

Kuomet paskui senatas pašaukė jį į diktatorius su neapribota valdžia, įgijo visuomenės įsitikėjimą, išnaujo sutvarkė kareiviją, sumušė galingą priešininką, o atsisakęs nuo turtingų dovanų, atsisakė nuo diktaturos, kuria naudojosi vos keturioliką dienų ir sugrįžo prie darbo į kaimą teip ramiai, lyg nieko nebutų atsitikę.

— O, esame sumušti! — sušuko Sheridan'o kareivijos generolas, atsitraukdamas nuo laimėjusio mušį priešininko.

— Ne — tarė supykęs Sheridan'as — tamsta esi sumuštas, bet ta kareivija nesumušta.

Ištraukė kardą, susuko juo aplinkui galvos, nurodė į vejantįsi priešininką, o jo griausmingas balsas buvo girdėti per užmą, paliepdamas dar kartą pulti ant priešininko. Ir konfederatų kareivija liko išblaškyta.

Rugsėjo 2 dieną 1792 m. Paryžiuje žmonės įsilaužė į kalėjimą, aristokratų ir kunigų prikimštą. Šie krito, kaip rugiai po kirtiko dalgio. Bet tarp to laukinio, kruvino siautimo kokis tai *sans culotte* pažino kunigą Sicard'ą, kuris visą gyvenimą praleido kurčiai-nebylius bemokydamas.

„Štai krutinė per kurią turite peržengti, kad pasiekti tą gerą pilietį — tarė Mounot'as — turbut jo nepažystate? Tai yra kunigas Sicard'as, vienas labiausia geradėjingų ir naudingų žmonių, kurčiai-nebylių tėvas." Ir žmogžudžiai sveikino jį ir norėjo nunešti namo ant savo rankų. Dargi ant tos krauju suteptos minios budo pajiega padarė savo įspudį.

Frankai apgulė Paryžiaus murus, kol badu mirštanti įgula nepradėjo aimanuoti, nors stipruma buvo gana tvirta. Nė vienas kareivis nenorėjo išeiti iš miesto parupinti maisto. Tik Genovaitė, minios kudikis, mažu luoteliu nuplaukė Sekvana ir pasisekė jai prikalbėti gallus pasiųsti pagelbą išalkusiems broliams.

Frankai pražuvo, bet prie naujų stengimos paimti Paryžių, kuomet Genovaitės nebuvo mieste, paėmė miestą ir uždarė vartus, bijodami jos sugrįžimo. Sargybai buvo paliepta, kad jos neįleistų. Bet Genovaitė įėjo sodiečio drabužiais apsirėdžiusi ir pasirodė frankų vadui, Hilperikui, turnejaus laike. Tas barbaras išliuosavo vergus ir apdovanojo visus žmones. Lig šiandien Genovaitė skaitoma šventa Paryžiaus globėja. Budas yra lygiai kaip kapitalas prekyboje; juo daugiau jo žmogus turi, juo lengviau jis padidinti. Žmogus yra tiek vertas, ant kiek jis kainoja savo budą.

Pilypas Sidney, mirtinai ties Zutphen'u, sužeistas baisiai troško dėlei didžio kraujo nutekėjimo. Atnešta jam vandens. Kóksai tai sužeistas kareivis, ant nėščių nešamas, atkreipė tokias godžias akis į vandenį, kad Sidney reikalavo duoti tą vandenį jam, sakydamas: „Jis jo labiau reikalauja, negu aš." Sidney pasimirė, bet to vieno pasielgino užteko, kad jo vardas butų su pagarba minimas. Florence Nightingale pasakoja apie kareivius, dizenterija sirgusius, kurie, nenorėdami prisipažinti ligoniais, kad neatsirastų dar daugiau ir teip apsunkintiems jų draugams, nuėjo į revus, kur ir pasimirė. Sakykite ką norite, žmoguje, kuris atiduoda savo laiką, jiegas, gyvastį už ką-nors — už karalienę, tėvynę, vėliavą, artimus — yra kas-nors tikrai krikščioniško.

Porsena grumojo Kajui Mutius'ui kankynėmis, kuomet tas pastarasis šaltai pratiesė ranką ant ugnavietės ir be mažiausio dejavimo žiurėjo, kaip ji degė. Vadas išliuosavo suimtąjį ir padarė santaiką su Roma, kuri pagimdė tokius žmones, kaip Mutius ir Horatius.

„Skaičiau — pasakoja Emerson'as — kad girdėjusieji lordą Chatham'ą, jautė, kad tame žmoguje buvo kas-nors dar dailesnio už tą, ką jis kalbėjo."

Apie Sheridan'ą pasakyta: „Kad butų turėjęs pamatus, butų galėjęs valdyti pasauliu." Kaip mažai žmonių supranta, kad jų pasisekimas gyvenime labiau priguli nuo to, kuo jie yra, negu nuo to, ką jie moka. Budas, o ne talentas iškėlė Washington'ą ir Lincoln'ą į prezidentus.

„Mėgino plaukti be styro" — paaiškino kapitonas, kuomet vienas keleivis nurodė į susiskaldėlį, gulėjusį ant kranto. Galima tą prilyginti prie Byron'o, Burnis'o ir daugelio kitų. Budas viską apdraudžia.

Kuomet išvytam Kossuth'ui pažadėjo globą Turkijoje, bet su sąlyga, kad jis priimtų mahometonų tikėjimą, atsakė: „Tarp mirties ir gėdos niekuomet nesvyravau. Nors anuomet buvau doros tautos vadu, nepalieku vaikams turtų. Bet tas yra geriau, negu palikti jiems vardą ant valandėlės. Testosis Dievo valia. Pasiryžęs esu numirti."

— Mama! — tarė jauna kunigaikštaitė Viktorija — kas galėtų užimti dėdės Wilhelmo vietą, jeigu ne aš? — Kuomet jai pasakė, kad turbut ji užims jo vietą, atsakė: „Busiu gera."

Birželio 21 d. 1837 m., turėjo 18 metų, pašaukta ją pas arkivyskupą Canterbury. Dargi neapsirėdžius, užsimetus kažiką ant savęs, basomis kojomis, pantapliuose, paleistais plaukais atvyko pas arkivyskupą, kuris pasveikino ją, kaipo „karalienę". Karalius pasimirė ir valstybės reikalai nenor laukti, kol moteriška tualeta bus atlikta. Su tikra vertybe, nekaltybe ir protingos moteriškės pasielgimu pratęsė jauna karalienė ranką pabučiuoti, kas reiškė išpažinti paklusnumo. Budas, mandagumas ir teisybė pažymėjo jos viešpatavimą, kuris daugiau kaip pusė šimtmečio tęsėsi ir nė vieną kartą nepasiliovė buvusi tikra karaliene.

Kuomet Petrarka prisiartino prie tribunos, kad atlikti paprastą priesaiką, kaipo liudininkas, jam pasakė, kad teismo įsitikėjimas į jo teisybės apreiškimą toks didis, kad užteks jo žodžio ir nereikalauta nuo jo, kad prieš liudyjimą prisiektų.

Hugo Miller'iui pasiulė iždininko vietą didžiame banke, bet šis atsisakė, tvirtindamas, kad permažai pažįsta skaitliavimus ir negalėtų rasti, kas už jį užtikrintų. „Nereikalaujame jokio patvirtinimo dėl tamstos" — tarė Ross'as, banko pirmininkas. Miller'is dargi nė nežinojo, kad Ross'as jį pažįsta. Budas visuomet yra ant žmonių akių, neveizdint į tą, ar darome ką jis nor, ar ne.

„Kiekvienas, kuris išeidavo iš Pitt'o kambario, jautėsi veiklesniu, negu į jį įeidamas" — tarė vienas kareivis, kuris gerai Chatham'ą pažinojo.

Kuomet Florence Nightingale įeidavo į ligonbutį Kryme, rodėsi, kad viskas iš karto mainėsi. Nuo kareivių, skausmais lovose kankinamų, neišėjo nė vienas dejavimas.

Viktorija Colonna rašė savo vyrui, kuomet italų kunigaikščiai jį prikalbinėjo, kad pamestų Išpanijos klau-

su kuriuo jį rišo ištikimybės ryšiai. „Atmink savo kilmę, kuris stovi aukščiau karalių. Su jo pagelba, o ne turtų ir prakilnumo pagelba įgaunama garbė, garbė, kuri, jeigu paliksi įpėdiniams tyrą, busi laimingas."

Kuomet Thoreau gulėjo ant mirties guolio, vienas senas draugas, kalvinas, neramiai jo užklausė:

— Henrikai, ar susitaikiai su Dievu?

— Jonai — vos girdimu balsu atsakė mirštąs gamtininkas — nežinau, ar tarp Dievo ir manęs buvo kuomet nors kokia nesantaika.

Lincoln'as, nors didžios tautos prezidentas, buvo išjuokimo priežasčia aristokratiškų ir mados kuopų Europoje. Iliustruoti viso pasaulio laikraščiai talpino karikaturas nerangumo ir neiškilmingumo to prasčiokėlio aukštoje vietoje. Dargi Washington'e išjuokiamas buvo kaipo „bezdžionė", „kvaila lazda" ir „satyra". Skaitydamas tas nemalonias kritikas, vieną kartą turėjęs prasitarti:

— Ir ką gi, Abrahame Lincoln'e, ar tu žmogus, ar ne? — Fryderiksburg'e pasakė: „Jeigu koksai žmogus ne pragare, bet pasaulyje kenčia daugiau už mane, gailiuosi jo." — Tečiaus žmonių širdis plakė su jo širdžia. Beturčiai darbininkai žuvo iš bėdos dėlei bovelnos stokos, bet niekuomet nereikalavo nuo valdžios, kad panaikintų blokadą, Lincoln'o įsteigtą. Darbininkai tikėjo juo ir jam prijautė. Nebuvo žmogaus, apie kurį galima teisingiau pasakyti: „Šitai žmogus."

— Kaip gi tas teisinga, kad daugelis milijonierių, lygiai kaip piktžolės, išliežia dirvą, ant kurios išaugo; kiti vėl panašųs į alyvų medelius, kurie trėšia dirvą, kuri juos maitina. Kiti yra turtingomis vėlėmis, tie apturtina kitus savo ėsybe, jų juokas pilnas palaiminimo, o jų palytėjimas turi savyje gydantį balsamą, kaip Mokytojaus iš Nazareto palytėjimas.

Jeigu yra pasaulyje kokią nors jiega, duodanti save pajusti — tai yra budas. Tulas gali buti mažai išsilavinęs, turėti mažus gabumus, neturėti turtų, be vietos visuomenėje, bet jeigu turi gerą budą — turės įtekmę ir įgys pagarbą.

— Gimė Caesar'is — sako Emerson'as — ir per ištisus amžius turėjome Rymo valstybę. Napoleon'as perkeitė pasaulio išveizdą. Bacon'as pakreipė į naujas vėžes žmonių mintį. Newton'as aiškina Dievo mintis. Franklin'as atidengia gamtos šventinyčią.

„Geras darbas pajudina stygą, kuri tęsiasi per visą pasaulį, dreba ji visur ir nuneša tą judėjimą prie Dievo sosto."

Liudvikas XIV klausė Kolberto, kaip tai atsitiko, kad valdydamas tokią didelę šalį ir tiek žmonių, kaip Francuzijoje, negalėjo įveikti tokios mažos valstybės, kaip Holandija. — O tai — atsakė ministeris — valstybės didumas nepriguli nuo jos žemės ploto, bet nuo gyventojų budo.

Didžių žmonių budas yra tautos turtu. Chateaubriand pasakė, kad Washington'ą jis matė tik vieną kartą, o tečiaus jis padarė įtekmę ant viso jo gyvenimo. Tulas anglų odininys, kurio odos buvo gana plačiai žinomos, pasakė, kad nedirbtų tokių gerų, jeigu nebutų Carlyle'o skaitęs. Ariosto ir Titianas įkvėpė vienas kitą ir pakėlė savo garbę. „Pasakyk man kuo stebiesi, o aš pasakysiu, kuo esi." Knyga ar dailės veikalas įveda mus į minties ratą ir prijautimo tam, kuris ją rašė. Ar Michael Angelo pasimirė? klausia tukstančiai žmonių, kurie nustebę žiurėjo į jo nemirtingus darbus Ryme. Tukstančių žmonių vėlėse jis gyveno ir viešpatavo. Ar Washington'as, Lincoln'as, Grant'as numirė? Ar jie kada nors tikriau gyveno, kaip šiądien? Kokia amerikiečių širdis ar šeimyna negerbia jų budą?

Įsiveizdink sau, jeigu gali, Egiptą be Maižiaus; Babiloną be Danieliaus; Afinus be Sokrates, Demostenes, Fidius'o ir Plato. Kuo buvo Kartagina du šimtu metų prieš Kristaus gimimą be Hannibal'o? Kuo buvo Roma be Caesar'io, Cicero, Marcus Aurelius'o? Kuo yra Paryžius be Napoleon'o, Victor'o Hugo ir tėvo Hiacint'o? Kuo yra Anglija be Newton'o, Shakespeare'o, Pitt'o, Buke'o, Gladstone'o? Kuo yra Boston'as be tokių budų, kaip Harrison'o, Phillips Whittier'o, Emerson'o ir Holmes'o? Kuo yra Californija be Standorf'o, Chicago be Armour'o ir Field'o? Kuo yra New York'as be tokių žmonių, kaip Cooper'is ir Horatius Greeley? Tuose miestuose milijonai mažiau garsesnių žmonių sukosi, dirbo ir darbavosi; gyveno ir pasimirė, ir išdirbo tikrą istoriją, kuriai priguli musų atidžia; bet genijus, budas keliato žymių vyrų ar moterių teip pakėlė visą gyvenimą mieste, kad jie paliko tipiškomis ypatomis tų miestų istorijoje. Kuo butų buvusios Kryžiaus karės be Petro Tyrlaukininko, Godfrid'o de Bouillon'o, Richard'o Liuto Širdies? Atimk Anglijai kokią dvidešimtį tokių pravardžių kaip Gladstone'as, o kas norės skaityti jos istoriją?

Per visus Italijos nužeminimo metus, Dante's vardas buvo šalies deviza, kuomet dar prote ne vieno vergo skambėjo Cicero, Scipio ir Gracch'ų garbė. Byron'as sako: „Italai kalba Dante, rašo Dante ir protauja Dante ligšiol perdėdami, kas butų juokinga, jeigu Dante nebutų jų pagarbos vertas." Dargi ištvirkusi Graikija neapmirė ant savo morališkų ir protiškų milžinų įtekmės aukso amžiuje. Ir ištikrųjų dar jie valdo visame pasaulyje minties ir jausmų karalystėje stipriau, negu gyvendami. Musų protą lavina sukombinuotos daugelio mirusių žmonių minčių įtekmės, lygiai su tais, su kuriais gyvenime susitinkame; musų tikėjimas kankinių pasiaukojimo pašvęstas, dalyvaudami tose kančiose ir męs įsidoriname, musų veikalai yra tokie, kokiais męs juos jaučiame tokiose valandose.

Panašųs esame į uodus, kurie priima lapų varsą, kuriais gaivinasi, nes vėliau ar anksčiau liekame panašųs į tą, kas musų protą gaivina ir kas musų širdyje gyvena. Kiekvienas musų gyvenimo veikalas, kiekvienas žodis, kiekvienas prietikis yra užrašytas geležies plunksna musų vėlėje. Praleistų progų, išblaškytų pajiegų, sunaikinto laiko šešėlis amžinai kelsis iš praeities, kad mus peikti. Kaip sunku suprasti, kad giliukas ilgainiui paliks ąžuolu, jeigu, apskritai imant, turi kuo nors buti; kad vienos ruošies paukščiai jungsis su savim; kad yra koksai nors magnetiškas ryšis tarp giminiškų daiktų, kuris juos jungia, kad jie nuolatos turi dalintis savo ypatybėmis ir kad kitaip buti negali.

Susirišimas su geru gali vien tik gerą sutverti; su blogu — blogą. Vis viena, ar tas patamsėse buvo padaryta: tas paveikslas visuomet, ar vėliau ar anksčiau, apsireikš musų fiziognomijoje ar užsilaikyme. Širdies dievaitis žiuri iš musų akių ir išduoda savo gerbėjus. Musų prietikiai, simpatijos, meilės, nepasikakinimai, kovos, laimėjimai, tikslai, pralaimėjimai, intrigos, dori ir nedori pasielgimai, viskas palieka nenuplaujamą žymę ant širdies. Juodos vėlės meta šešėlius ant veido ir visa musų valios pajiega negali tą prašalinti. Kokie paveikslai slenka pro akis žmogaus, kuris gyvenimą sunaikino! Musų salės karčiamose, nepadorios vietos, pasileidėliai, niekšai, pagadinti draugai, biaurios scenos, goštumo gundinimai, goštumų reikalavimai, kova už laimėjimą, neišpildyti nutarimai, skauduos pralaimėjimai. Koksai gi skaistumas muša iš veidų tų, kurie pergalėjo pagundą ir išdirbo savo jiegas stengdamiesi prie savęs ištobulinimo.

Ar matei kuomet nors tyrą ir dorą moteriškę įeinančią į kambarį, kuriame brutališkų vyrų kuopelė pasakoja ne perlabai švarius savo gyvenimo atsitikimus? Visas draugijos budas ir tonas persimaino. Pats oras, rodos, tyresnis. Visa draugija tarytum persimainė. Ne kartą matome, kaip tokia moteriškė permaino visą kaimynę. Iš kitos vėl pusės, viena bloga moteriškė gali pagadinti šimtą jaunų vyrų.

Nereikalaujame jokios įžangos, jokios prakalbos, kad pajusti doro žmogaus vertybę. Kuomet stipriai šaltą dieną sutinki ant gatvės linksmą žmogų, tau rodosi, kad termometras porą laipsnių pakilo aukštyn.

Musų papročiai, pasielgimai, paviršutinė išveizda pasakoja musų gyvenimo istoriją, nors męs patįs tylime; o kiekvieno veikalo įtekmė jausti tolymiausiuose žemės užkampiuose. Kiekvienas žmogus, kuris kuomet nors gyveno, prisidėjo prie padarymo manęs tokiuo, kokiu aš esu.

Tas yra man didžiausiu žmogum, kuris išgelbi mane iš mano aplinkybių pančių, kuris atriša man liežiuvį ir plačiai atidaro vartus mano įgimtiems gabumams. Jis yra kelvedžiu mano akims. Matau dalykus aiškesnėje šviesoje, horizontas platinasi, mano įgimti gabumai plėtojasi. Mano nervos įgija gyvus įspudžius, atjausdamos įgimtos jiegos sustiprėjimą. Visu mano kunu bėgioja magnetiškos vilnįs, iš kitos vėlės išeinančios.

Piktumas gimdo piktumą, o neapykanta — neapykantą; goštumai užkrėstini. Artistai pasakoja mums, kad dažnai pasirodo ant scenos sunkiomis širdimis ir nelinksmu upu, kuomet turi lošti lengvą budą ir buti linksmi, be mažiausios simpatijos prie vaidinamos rolės. Tečiau atjautimas lošiamų ypatybių toks galingas, kad tą valandą, kuomet prisiima ant savęs tulą budą, tikras jausmas susirišęs su tuo budu perima juos. Kiekviena ypatybė parodo save ir kitaip buti negali. Vienas netikęs instrumentas gadina puikiausios orchestros harmoniją, o vienas kenksmingas žmogus naikina miesto ramybę.

— Budas visuomet duodasi pažinti — sako Emerson'as — vagystė niekuomet nepraturtįs; duoklė nesubledįs; žmogžudystė per muro sienas apsireikš. Mažiausias, padėkim, melagystės priedas, tuštybės parodymas, stengimąsis padaryti gerą įspudį, naudingai pasirodyti — tuojau pagadįs įspudį. Bet kalbėk teisybę, o visa prigimtis ir visos tavo dvasios pajiegos ateis tau netikėtai į pagelbą.

Budas yra beturčio žmogaus kapitalu. Tikėk drauge su Stevenson'u, kad kiekvienas žmogus turi savyje neatidengtų gabumų turtus. Laimingas tas, kuris yra Columbus'u ypatiškai savo vėlei.

Luther'is sako, kad miesto pasekmingumas priguli ne nuo jos pelnų didumo, ne nuo stiprių apsigynimo murų, ne nuo viešų namų dailumo, bet nuo išlavintų piliečių skaičiaus, nuo jo gyventojų, išsilavinimu ir budu atsižyminčių; čia yra jo tikra nauda, jo svarbiausia pajiega ir tikra galybė.

SKYRIUS XVII.

Darbo tvarka.

„Tvarka ir dora — tai sesers dvyniai."
Simmons'as.

„Toje knygoje nėra klaidos."
Koranas.

„Ko nors padarymas geral, priguli nuo padarymo kaip reikiant."
Persų prietodis.

„Jeigu kas moka parašyti geresnę knygą, pasakyti geresnį pamokslą, ar padaryti geresnius spąstus, negu jo kaimynas, tai nors pastatytų savo namus tarp girių, žmonės išmįs taką prie jo namo."
Emerson'as.

— Tai yra laikrodis, kurį pats padariau ir nustačiau — tarė Jurgis Graham'as iš London'o, į perkantįjį, kuris norėjo patirti ant kiek tas laikrodis teisingai nurodo laiką — imk jį tamsta su savim kur tik patinka. Jeigu, septyniems metams praslinkus, ateisi tamsta pas mane ir pasakysi, kad laikrodis nurodo laiką su 5 minutėmis skirtumo, sugrąžįsiu tamstai pinigus.

Į septynis metus, tą laikrodį pirkęs žmogus, sugrįžo iš Indijos.

— Tamsta — tarė Graham'ui — grąžinu laikrodį.

— Atmenu musų sąlygą — tarė Graham'as. — Leisk man tamsta apžiurėti laikrodį. Kas gi jam yra?

— Naudojausi juo septynis metus ir parodo laiką su 5 minučių skirtumu.

— Ištikrųjų! Tuomet grąžinu tamstai pinigus.

— Nenorėčiau išsiskirti su savo laikrodžiu — tarė nupirkęs jį — už dešimtį kartų didesnę kainą, negu esu užmokėjęs.

— O aš nenorėčiau laužyti žodį už jokią kainą — tarė Graham'as.

Sugrąžino pinigus ir pasiėmė laikrodį, kuriuo naudojosi kaipo reguliatoriu.

Dėl atsargumo jurininkas turi žinoti kaip toli jis yra nuo ekvatoriaus į šiaurę ar į pietus ir kaip toli nuo rytų ar nuo vakarų nuo tam tikros vietos, kaip: Paryžius, Greenwich'ius ar Washington'as. Gali tą tikrai žinoti kuomet saulė šviečia, jeigu turi gerą chronometrą; bet tokio daikto anuomet dar nebuvo pasaulyje. Tik XVI amžiuje Išpanija paskyrė tukstantį karunų dovanų už išradimą budo, kaip tikrai nurodyti geografišką ilgumą. Į du šimtu metų Anglija paskyrė penkis tukstančius svarų sterlingų už chronometrą, su kurio pagelba laivas, kuris prieš šešis mėnesius apleido uostą, galėtų sužinoti geografišką ilgumą 60 mylių srityje; 7,500 sv. st. 40 mylių srityje; 10,000 sv. st. 30 mylių srityje; o kitose aplinkybėse 20,000 sv. st.

Viso pasaulio laikrodininkai lenkčiu stengėsi įgauti dovaną, bet atėjo 1761 m. ir dovanos niekam nepripažinta. Tą patį metą John'as Harrison'as pareikalavo jo chronometrą išmėginti.

Į 14 dienų iš Portsmouth'o į Jamaica ir atgal chronometras parodė vos dvi sekundi skirtumo. Ištisoje kelionėje į Barbadres ir atgal, per 165 dienas, skirtumas buvo 15 sekundų. 20,000 sv. st. išmokėjo žmogui, kuris dirbo ir tyrinėjo per 40 metų.

— Buk toks geras, padaryk man tokį gerą plaktuką, kokį padaryti gali — tarė tulas dailidė kalviui dar prieš pirmų gelžkelių įvedimą. — Męs šeši vyrai atėjome dirbti prie bažnyčios, o aš užmiršau savo plaktuką namie.

Toliau bus.

ORAS, VANDUO, ŠVIESA IR ŠILUMA.

LEKCIJOS PROFESORIAUS BLOCHMAN'O.

aparatą ištirimams besidarančios trinant šilumos. Krutanti aparato dalis arklių pajiega buvo sukama aplink ašį. Su tokiu aparatu Rumfordui, į 2½ valandos, vien šiluma besidarančia nuo besitrynimo, pasisekė užvirinti 9 litrus arba 12 butelių vandens.

Bet visgi dar praėjo 44 metai, kol Heilbrono gydytojas, Dras Meyer, surado ryšį terp darbo ir šilumos, išskaitydamas teip vadinamą *mechaniškąjį ekvivalentą* šilumos, taigi mechaniškąjį darbą šilumos atliekamą. Šiluma, teip kaip balsas ir šviesa, yra vien atsakanti krutėjimo veislė, o krutėjimas yra juk tai darbas.

Persikeitimai, koki kunuose atsibuva po šilumos įtekme, lengviausiai ištirti paimant gazus. Paimkime ilgą cilinderį AB, apačioj uždarytą, viršuj gi atidarytą. Jame, nesitrindamas, gali kilnotiesi grustuvas S, kurio sunkumą atsveria svarstis pritvirtintas prie permestos per bloką R vielos. Terp grustuvo S ir cilinderio dugno B yra žinomas oro daugumas, kurio apėmį paženkliname litera V. Jeigu męs pašildysime cilinderį, tai jame ėsantis oras išsiskečia ir kelia augštyn grustuvą. Matavimas parodo, jog iš N, prie 0° C., šildant,

prie 1° C. apturime $V + \frac{1}{273} V$,
„ 2° „ „ $V + \frac{2}{273} V$,
„ 3° „ „ $V + \frac{3}{273} V$, ir t. t.

Tas rodo, jog kiekvienas pasikėlimas temperaturos vienu laipsniu, gimdo pasididinimą apėmio oro ant $\frac{1}{273}$, tai pasikėlus temperaturai iki 273°, apėmys oro pasidvigubina.

Tokiose aplinkybėse šildomas oras atlieka atsakantį darbą. Keldamas grustuvą cilinderyj, jis pergali sunkumą ties juom ėsančios atmosferos, o męs jau žinome, kad sunkumas viso oro stulpo, turinčio vieną ketvirtainį centimetrą, yra 1 kyliogramas arba 2½ svaro. Jeigu paviršius grustuvo bus 100 ketvirtainių centimetrų, tai spaudžiančio jį oro sunkumas bus lygus 100 kyliogramų arba 250 svarų.

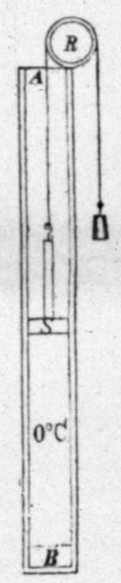

Prietaisa ištirimui oro persikeitimų po šilumos įtekme.

Norėdami termometru persitikrinti apie šilumą ar šaltį, žiurime, iki kokiam dalinimui pasikėlė gyvojo sidabro stulpas.

Dalinimai tie kiekvienam termometrui daromi skyrium; pirmiausiai paženklina pastovius temperaturų punktus: 1) punktą vandens užšalimo, kurį surandame įleisdami termometrą į tirpstantį ledą ir 2) punktą vandens virimo, kurį surandame, įleisdami termometrą į kilančius nuo verdančio vandens garus. Tarpus terp tų punktų padalina į atsakantį skaitlių lygių dalių.

1686 m. Fahrenheit suteikė savo termometrui tokį pavidalą, kokį jis ir dabar turi; jį vartoja vienok tik Anglijoj ir Amerikoj, kitur, dėl jo nepraktiškumo, jau seniai jį užmetė. Fahrenheit, terp tų krąštinių punktų, taigi terp užšalimo ir virimo vandens punktų, padarė 180 laipsnių. Ženklu zero jis paženklino tą vietą, kur apsistoja gyvojo sidabro stulpas prie to šalčio, kokį apturime sumaišę sniegą su druska; ta vieta 32° stovi žemiau negu vieta vandens užšalimo. Fahrenheit mat manė, kad tai yra didžiausias šaltis, kad didesnio niekur nėra; žinoma, manė jis klaidžiai. Gyvenanti viename laike su Fahrenheitu, prancuziškas fizikas Reaumur ir švedas matematikas Celcius vietą ženklui 0 priėmė punktą vandens užšalimo, tarpą terp tos vietos ir punkto vandens virimo Reaumur padalino į 80 laipsnių, o Celcius į 100 laipsnių. Taigi mat padalinimas ir laipsnių skaitlius remiasi ant manymo termometro taisytojų, bet praktiškiems reikalams paprastai žmonės, jeigu juos neapjakina fanatiški jausmai, išsirenka kuopraktiškiausią. Nors Reaumur buvo prancuzas, bet visoj Prancuzijoj vartojamas švedo Celciaus termometras; Maskolijoj beveik iki paskutiniu dienų vartojo Reaumuro termometrą, o nepraktiškiausią Fahreinheito termometrą vartoja Anglijoj ir jos kolionijose ir Suvienytose Valstijose šiaurinės Amerikos; moksliškiems tirinėjimams ir medicinoj, išėmus Anglijos ir Amerikos, vartojamas parankiausias Celciaus termometras, bet jau ir Anglijoj vis plačiau, ypač daktarai ir mokslinčiai tirinėtojai, pradeda teipgi vartoti Celciaus termometrą.

Termometrų laipsniai.

	Užšalimo punktas	Virimo punktas	Skirtumas
Fahreinheito termometro	32°	212°	180°
Reaumuro „	0°	80°	80°
Celciaus „	0°	100°	100°

Taigi aišku, jog termometras rodo tik paskirtą laipsnį šilumos ir šalčio, kuris yra tik šilumos stoka.

Matavimui šilumos ima pamatu speciališką skaitlinę *kalorija* vadinamą. Kalorija — yra tai šiluma reikalinga pakėlimui 1 kyliogramo vandens temperaturos nuo 0° iki 1° Celciaus termometro. Išskaitymai ir matavimai parodė, jog 1 kalorija gali atlikti tiek mechaniško darbo, kiek reikia pakėlimui 424 kyliogramų sunkenybės iki 1 metrui; tas darbas ir vadinasi mechanišku ekvivalentu šilumos; tą paženklina sekančiai:

1 kalorija = 424 kyliogramometrų.

Mechaniškas ekvivalentas reiškia teipgi perkeitimą darbo į šilumą. Tojė formula reiškia teipgi, jog puolant sunkenybei 424 kyliogramų nuo vieno metro augščio, išsivysto tiek šilumos, kiek reikia įšildymui 1 kyliogramo vandens nuo 0° iki 1° Celciaus.

Perkeitimui 1 kyliogramo ledo į vandenį prie 0° C. reikia 80 kalorijų. Tokia šilumos dauguma atsako darbui 80×424 kyliogramometrų; ji susinaudoja perkeitimui nekrutančių ledo dalelių į krutančias vandens daleles. Perkeitimui 1 kyliogramo vandens prie 100° C. į vandens garus 100° C. reikia 536½ kalorijos; teipgi tiek jau šilumos pasiliuosuoja susitirštinant 1 kyliogramui vandens garų prie 100 C. į vandenį.

Visose techniškose įtaisose, kur tik šiluma perkeičiama į darbą, ypač mašinose, išskaitymas mechaniško ekvivalento lošia labai svarbią rolę, kadangi jis suteikia mums galę sunaudoti visą pajiegą, kokią mašina gali duoti.

Šilumos ir šviesos spinduliai. Perkeitimas šilumos į šviesą. Įkaitinimo žiburiai. Auero liampos.

Męs visi žinome, jog įkaityta geležis, padėta ant priekalo, nuolatai aušta, atšala. Teip kaip kiekvienas įkaitęs kunas, ji atiduoda savo šilumą aplinkiniams daiktams: 1) tiesiu šilumos perdavimu priekalas įšila — ir 2) spinduliavimu, leisdamas spindulius: laikydami ranką ir tolokai nuo įkaitusios geležies, jaučiame šilumą; jaučiame šilumą ir sėdėdami priešais pakurtą pečių, o jeigu kuom nors užsidengsime, šilumos nepajuntame, kadangi mat uždanga jos spindulių prie mųs neprileidžia, jiems užstoja kelią. Saulės šiluma prisigriebia žemės per spinduliavimą, teipjau ir jos šviesa.

Tas budas besiplatinimo šilumos ir šviesos yra toks jau kaip ir besiplatinimas balso. Įtempta styga, pajudinta, dreba ir drebėdama, skamba; jos drebėjimas pereina oran, o drebėjimas oro patenka į musų ausį, per ką męs girdime skambėjimą, muziką, giesmę, kalbą; be oro męs negirdėtume to visko. Jeigu drebėjimų nemažiau kaip 20 ir nedaugiau 40000, tai męs girdime skambėjimus. Siluma ir šviesa ateina pas mus dėl drebėjimo ethero, medegos pripildančios visus pasaulio ruimus, ji teip lengva ir lanki, kad gali prisigriebti net į stangiausius ir kiečiausius kunus. Greitumas ethero drebėjimo labai didelis, bet kuogeriausiai išmatuotas, kadangi visokios parvos paeina nuo skaitliaus ethero drebėjimo vilnių ir turi ant musų matymo nervo atsakančią įtekmę. Tamsiejie arba šiltiejie spinduliai turi palengvesnį drebėjimą. Šita teorija išaiškina mums teipgi, jog pasimažinus sudrebėjimų skaitliui, šiluma gali persikeisti į balsą, o suskubinus drebėjimus ethero vilnių — į šviesą. Aiškaus rubežiaus terp šviesos ir šilumos spindulių nėra; tas pats spindulys musų akyse gali gimdyti jautimą raudonos spalvos, o ant rankos — jautimą šilumos.

Darodyti persikeitimą šilumos į šviesą ne sunku; tokiam darodymui reikia tik įkaityti nedegančius kunus; visokius įkaitinimo laipsnius apturime prie sekančių temperaturų:

raudonos parvos įkaitinimą prie 600—700° C.
šviesiai raudonos „ „ 1000–1100° C.
baltos parvos „ „ 1300° ir daugiau.

Juo labiau įkaitytas koksai kunas, juo smarkiau kruta jo dalelės; tuos krutėjimus jis perduoda etherui ir su jo pagelba išsiskirsto jie į visas puses spindulių pavidale, iš pradžių pavidale šilumos, o paskui šviesos spindulių.

Persikeitimas šilumos į šviesą turi svarbų pritaikymą technikoj; ant to paremtas sudėjimas įkaitinimo liampų, kuriose įkaityti visoki nedeganti kunai išduoda šviesą; ant to pamato paremtos ir visur vartojamos Edisono elektriškos liamputės. Įleiskime į liepsną Bunseno degtuko galą platininės vielelės; jis išrodys baltu, žibančiu tašku.

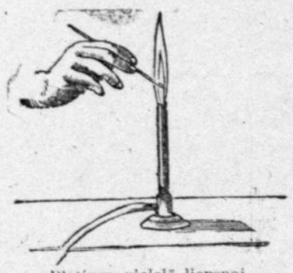
Platinos vielelė liepsnoj Bunseno degtuko.

Paimkime cilinderio pavidalo tinklelį nupintą iš platininių vielelių ir apveskime juom liepsną. Tuojaus apturėsime gana smarkią šviesą. Iš to ir pasinaudojo iki 1865 metų miestas Narbone padidinimui šviesos gatvinių žiburių ir liampų namuose. Bet platina labai brangi, ji brangesnė už auksą; todėl padidinimui šviesos pradėjo jieškoti kitokių, pigesnių medegų. Tassier kaitino mažus cilinderius iš magnezijos liepsnoj griaujančio gazo (sumaišymo hydrogeno su oru) ir apturėjo teip smarkią šviesą su mažoms išlaidoms, kad jo išrastos liampos likosi įvestos vienoj geležinkelio stacijoj Vindobonoj. Vėliau suteikė kaitinamiems kunams šukų pavidalą, bet visi tie mėginimai neturėjo didelės svarbos, kol 1885 m. Auer von Welsbach ne pritaikė prie visokių liampų jo išrastų kaitinimo tinklelių.

(Toliaus bus).

IŠ VISUR.

| Kadangi Maskolijos randas be užtvirtinimo biudžeto negali apsieiti, tai iždo ministeris išmetinėjo dumos pirmininkui Golovinui, kad duma ilgai neužtvirtina biudžeto. Demokratai užmanė, kad atskiros sekcijos paduotų užtvirtinimui biudžeto dalis, bet tas užmanymas likosi atmestas, prieš jį balsavo netik atstovai kairiųjų partijų, bet konservatyvai ir lenkai. Lenkai, žinoma, balsuodami prieš demokratų užmanymus, jiems atkeršija už nepritarimą Lenkijos autonomijai. Konservatyvai gi, balsuodami su kairiaisiais, nori suskubinti dabartinės dumos išvaikymą, kadangi jie žino, kad be biudžeto randas negali apsieiti.

| Laikraščiai praneša, jog Maskolijoj susitvėrė nauja politiška partija vardu: „Tautos labo partija". Ji geidžia: kad vidurinės partijos dumoj susivienytų ir nuramintų dėl netvarkos turintį daug nukęsti visą kraštą. Partija carui pripažįsta tiesą paskirti urėdninkus ir kad jie vien prieš jį atsakytų. Taigi, aišku, kad čia yra ne nauja partija, bet konservatyviškiejie konstitucijonalistai vien po kitu vardu pasislėpę.

| Wiesbadene, į važiuojančius automobiliu pradėjo kas ten šaudyti. Kadangi paskui tuom pačiu keliu važiavo automobiliu Vokietijos ciecorius, tai mano, kad šuviai buvo jam paskirti. Policija paskyrė dovaną už sugavimą šovėjo.

| Paskutinėse šešiose sanvaitėse Indijose nuo maro pasimirė 451892 ypati.

| Lenkijoj, mieste Lodz, kazokų patrolė pradėjo šaudyti į darbininkus Bruknero medvilnės dirbtuvių ir užmušė 21 darbininką.

| Varšavoj, 17 d. gegužio, pulkas ginkluotų terroristų užpuolė ant Pavislio geležinkelio stacijos, užmušė 4 ypatas ir su 5000 dol. rando pinigų pabėgo.

| Maskoliškas laikraštis „Reč" pagarsino, jog terp Prancuzijos, Anglijos ir Japonijos likosi padarytas sutarimas, sulyg kurio, užgimus karei Europoj, Japonija aps ima siųsti pagelbon Prancuzijai 300000 kareivių, Anglija gi 150000. Užtai Anglija ir Prancuzija ne tik apsiima apginti Japoniją nuo visų jos priešų, bet ir paskolinti jai tiek pinigų, kiek tik ji reikalaus.

| Finlandijoj, kaime Haapala, užtiko bombų krautuvę.

| Maskoliškas randas stengiasi visokiais budais apsunkinti sugrįžimą buvusiems Londone Maskolijos socijalistams.

| Panamoj sutreikavo darbininkai garinių kasimo mašinų, dirbanti prie Panamos kanalo. Jie reikalauja po 300 dol. mėnesinių algų, vietoj 210 dol. Apie streiką pranešta esančiam Suvienytose Valstijose rando komisoriui Smithui, kad jis čia galėtų surinkti streiklaužių. Ar jam tas pasiseks, nežinia. Streikieriai nuėjo į portą Colon, kur jie pasisamdė vokišką garlaiv į, kuris juos turi į šiaurius nuvežti.

| Galutinai pasibaigė jau karė terp vidurinės Amerikos respublikų Honduras ir Nicaragua, santaikos traktatas priimtas abiejų vedusių karę kraštų. Buvęs Honduraso prezidentas Bonila atbako į Galvestoną, Texase.

| Gyventojai Bessarabijos ir Ekarinoslavio gubernijų laukia bado. Bessarabijoj žieminius javus reikėjo išarti, o jų vietoj sėti vasarojus.

| Maskolijos reakcijonieriai, 15 d. gegužio, atlaikė savo partijos kongresą ir užgyrė: reikalauti išvaikymo dumos; įvesti karės lauko teismus visur, kur tik pasirodys revoliucijonieriai; nuginkluoti žydiškos atsigynimo organizacijos sanarius; pripažinti ginkluotas reakcijonierių juodašimčių organizacijas; konfiskuoti revoliucijonierių turtus; išvyti žydus iš kariumenės ir visų urėdų. Likosi uždėtas fondas kovai su revoliucijonieriais.

| Maskolijos viešpatystės roda atmetė 30 d. balandžio dumos užgirtą reikalavimą panaikinti karės lauko teismus.

| Carskame Sele vėl likosi susektas sukalbis ant gyvasties caro Mikalojaus. Išdavė sukalbį caro rumo sargybos kareivis, kuris buvo sukalbininkų papirktas.

| Meksike, aplinkinėse Chilpancigo, 15 d. gegužio siautė žemės drebėjimai, nuo ko sugriuvo daug triobų, bet žmonių nepražuvo, kadangi po pirma buvusių žemės drebėjimų išbėgioję žmones dar nesugrįžo namon; sugriuvusiose triobose mat žmonių nebuvo.

| 1 d. gegužio (maskoliškojo kalendoriaus) šventė Peterburgo darbininkai (taigi jie mat šventė tą dieną ne sykiu su kitų kraštų darbininkais, bet dviem sanvaitėms vėliau). Vienos dirbtuvės visą dieną buvo uždarytos, kitos nuo pietų, vien rando dirbtuvės dirbo, bet ir jų darbininkai tos dienos uždarbį nutarė atiduoti sušelpimui neturinčių darbo darbininkų. Šventė perėjo ramiai, kadangi net socijalistų vadovai prašė nekelti neprilankių randui demonstracijų, kadangi jos butų pagimdžiusios kraujo praliejimus. Suareštavo daug darbininkų vadovų, o tame ir dumos atstovą Izmailove, bet jį tuojaus paleido.

| 14 d. kovo, Maskvoj, operos teatre likosi suareštuota jauna moteriškė, kurios kišeniuj rado užprovytą revolverį ir kelias užnuodintas kulkas. Pasirodė, kad tai yra Frankina, sykį išvežta į Siberiją, iš kur pabėgo. Kalėjime ji įvarė revolverio kulką inspektoriui. Nežinia iš kur ji galėjo revolverį gauti.

| Dėl stokos duonos, Persijos sostapilėj Teherane baduoliai pakėlė maištus. Vaikant juos, daug žmonių sužeista.

| Renkant Austrijoj parlamento pasiuntinius, socijalistai laimėjo 85 vietas, o 20 vietų dar turės but antri rinkimai. Čekijoj nužudė kelias vietas jaunčechai. Neišrinko nė pagarsėjusio vokiečių vadovo Schoenerero. Daugiausiai laimėjo vietų krikščioniškiejie socijalistai. Daugiausiai vietų nužudė vokiečiai fanatikai ir kaip mano, toji partija su visu išnyks parlamente.

| Eilėse norinčių gauti dovaną iš Nobelio užrašo už literatiškus darbus šįmet stoja ir japoniečiai, kurie pirma ne stodavo panašiuose terptautiškuose konkursuose. Šįmet kaipo konkurentė prieš pagarsėjusius viso civilizuoto svieto literatus su savo poetiškais raštais stoja jau ir Japonijos ciecorienė.

| Pavasario šalnos visuose Europos kraštuose daug blėdės pridirbo laukams. Prancuzija yra vienaitinis kraštas, kur galima laukti gražaus uždėrėjimo visuose jos kraštuose ir kaip mano, ji nereikalaus, žmonių maistui, svetimų grudų.

Nuo Valparaisiečių burelio.

Rengtą teatrą "Paskutinė Banga" ir "Knarkia Paliepus". atlošėme.

Šiuomi gi išreiškiame padėką tiems, kurie pasirupino prirengti visą - ką teatro lošimui reikalinga Chicagoje.

Pirmiu - pirmiausiai tariame nuoširdžiai ačiu savo senam bičiuliui, d-rui B. K. Balevičiui, kurs su tikru pasišventimu rupinosi musų minėtais reikalais. Ačiu garbiems ukėsams chicagiečiams, kurie prisidėjo prie išrupinimo reikalingo "license", ir drauge visiems musų seniems draugams, šiądien gyvenantiems Chicagoje, kurie prisidėjo prie įvykdinimo musų bendro "studentų" sumanymo.

Apie teatro lošimą ir jojo įspudžius publikoj — ne musų dalykas spręsti; lai sprendžia apie tai tie,kurie mato tame savo pareigas. Meldžiame tiktai, — lai jie nesidrovi nurodyti musų ydų, nes ydų nurodymas dažnai apdraudžia jųjų išvengimą. Jeigu aplinkybės leistų kuomet ateityje pasirodyti valperaisiečiams vėl ant scenos,— galėtų įąsias prašalinti.

Lošikai išreiškia pagarbą autoriui " Pask. Bang." p. Vargšui, taipgi taria jam ačiu už nuoširdžius linkėjimus.

Publikai— ačiu už atsilankymą ir ypatingai už patogų pasielgimą lošime ir šokiuos.

Valparaisiečių Burelis.

APŠMEIZIMAS, NE PERSERGĖJIMAS.

Nr. 16 "Lietuvos" tilpo sanario S. L. A. perspėjimas kuopoms, kad nerinktų tokių ar panašių seimo delegatų kaip S. Bostone, kur buk tapo išrinktas delegatu girtuoklis. Tuom tarpu čia išrinktas seimo delegatas nėra didesniu girtuokliu už kitus, gal ne didesniu ir už Susiv. sąnarį. Kad jis supranta S. L. A. reikalus, tą gali suprasti ir jo apšmeižėjas: jeigu jis nesuprastų organizacijos reikalų, nebutų organizavęs S. L. A. kuopos, ne butų galėjęs prie Susiv. pritraukti kitas draugystes, kaip antai Vytauto ir Kazimiero So. Bostone ir aplinkinėse. Todėl mes ir sutikome tą, o ne kitą siųsti delegatu 22 seiman S. L. A. "Sąnarys" sako, buk čia vis teip yra. Turbut jis pats nežino, ką norėjo pasakyti. V. Kaunas, turbut ar tik antrą kartą patenka į Seimą. O kaslink kitų — ar jau vis patenka toki? Męs, Dr-stės Vytauto S. Bostone sąnariai išrinkome ir siunčiame seiman musų ištikimus sąnarius; jie seime išreikš musų norus. Musų išrinkti delegatai yra: Vincas Kaunas ir Jonas Mockevičia.

Komitetas Dr-tės D. L. K. Vytauto 33 kuopos S. L. A.

Redakcijos atsakymai.

J. VIŠNIAUCKUI, BECKEMEYER, ILL. Prie progos, rašydama atsakantį straipsnį, redakcijo sunaudos Tamistos medegą, kas iš jos tiks. Atskiram straipsniui raštelis netinka, nes jame permažai tinkamų motyvų.

VEPSUKUI. Atsiųstame raište paantrinta tas pats, kas buvo pirma rašyta. Antrinimais to paties negalimą priešininko pertikrinti, teip galima vesti ginčus per ištisus metus, o visgi nieks nežinos, keno teisybė. Ant galo skaitytojams nerupi ginčai terp pačių koresponden tų; jiems pakanka to, kas Tamistos ir Zdanio buvo rašyta.

TAI AŠ. RIVERTONE. Kam gi „Žvaigždei" polemikoms daryti rėkliamą, juk is to ji tik naudą gali turėti ir dagi dykai. Su ja neapsimoka polemizuoti. Geriau aprašyti be rišimo „Žvaigždės" apie lietuvių gyvenimą pas jus.

APGARSINIMAI.

Paskutinė pagelba.

Ponas Antas Skala atsiuntė mums sekantį laišką, kurį su džiaugsmu patalpiname. „Skaitydavau laikraščiuose aprašymus Trinerio Amerikoniškojo Eliksyro Karčiojo Vyno pagelbėjimą ir veikimą ant visokių skilvio ligų, vienok galų-gale gavau ir pats progą persitikrinti apie jo gerumą. Sirgau teip labai, kad rengiausi jau prie paskutinės valandos mano gyvenimo, kadangi nė viena gyduolė, kurią vartojau nuo skilvio nesveikumo, nieko negelbėjo. Tada nutariau imti Trinerio amerikoniškąjį Eliksyrą Karčiojo Vyno kaipo paskutinę pagelbą, vienok turiu pripažinti, kad laike keturiolikos dienų buvau visiškai sveikas. Užtai patikrinu visiems mano tautiečiams, kad imti tąją gyduolę kaipo paskutinę pagelbą, kada jau niekas negelbia. Antanas Skala, 517 — 11th ave., S. Lorain, Ohio." Šitą greitą išgijimą galima lengvai išaiškinti: Trinerio Amerikoniškasis Eliksyras Karčiojo Vyno visada duoda ligoniams trumpame laike tiek pajiegų, kad organizmas gali priimti ir sugromuliuoti maistą. Kada gi jau tas padaryta, tai išgydymas užima tiktai trumpą laiką. Vartok jį visada, kada jautiesi pavargusiu, silpnu, neturi apetito, kada visos kitos gyduolės nestengė išgydyti tavęs. Gaunamas aptiekose. Jos Triner, 799 So. Ashland Ave., Chicago, Ill.

Tikra priderystė.

Šiuomi išpildau savo pareigą, kurią pirmiau prižadėjau padaryti, jeigu kas mane išgydis, tai širdingiausią viešą padėkavonę padaryčiau.

Aš sirgau užsendinta plaučių liga; tankiau daug spiaudžiau ir skrepliavau, kaip kada net su kraujais; sugedusius vidurius turėjau, tai liga, kurią kiti daktarai vadino vidurių sloga (stomach cattarh), kaip ir skausmus vaikščiojančius po kuną bei kaulus, reumatizmo kankinimus ir abelno nusilpnėjimo — visai ant pajiegų nupuolęs. Nors pas yvairius daktarus gydžiausi, vietoj gyti, tai liga vis didinosi, jog sveikata visai buvo suirusi ir mano gyvenimas buvo niekam nevertas.

Perskaitęs padėkavonę laikraštyje Antano Turausko ir kad nors netikėjau, jog kas nors dar mane galėtų išdyti, — bet kaip aprašiau virš paminėtus kenkimus Dr. Collins Medical Institutui, kurio apgarsinimas šitame laikraštyje yra, tad kad prisiųstas gyduoles suvartojau, tai po tokio ilgo iškentėjimo pasilikau sveikas ir kaip pirmiau niekad nesirgęs, rodosi, kad 10 metų likausi jaunesnis. Dabar atlieku smagiai kasdieninį darbą ir budamas sveikas laimingai su šeimyna gyvenu, už ką esu labai dėkingas Dr. Collins Medical Institutui, širdingai dėkavodams, kurio vardą niekad neužmiršiu, nes persitikrinau kad vienatinę pagelbą sveikatai tik tame garbingame Institute galima gauti. Labai gaila, kad iškart pirmiausiai ten nesikreipiau, bučiau seniai buvęs sveikas ir laimingas kaip dabar. Pilnas guodonės

J. Kapotis,
box 13, Snyder, Akla.

The Bell
(Varpas)
The Bell
(Varpas)

Kaip varpo balsas, skambinant, pasiekia plačią žmoniją, teip ir musų korporacija siekia ir plėtojasi labai dikčiai. Taigi tą laikome už pareigą pranešti visiems prijaučiantiems suvienytam darbui, t. y. korporacijai **THE BELL,** ypatingai tai, kuri randasi ant Bridgeporto, **3246-48 So. Halsted St.** Ji yra vienatinė didžiausia ir parankiausia lietuviška krautuvė ant Bridgeporto. Lengvas privažiavimas iš visur. Krautuvėje randasi: visokio skyriaus vyriški ir vaikų drabužiai; visoki čeverykai; gražųs bryliai ir skrybelės naujausių madų; teipgi dailųs kuparėliai (valizai). Šimtai pirkėjų gali tą paliudyti, o tas yra didžiausias ir geriausias musų apgarsinimas. Pas mus gauna pirkėjai puikias dovanas prie kiekvieno siuto. Pas mus atkeliauja lieviai net iš kitų valstijų, ne vien iš įvairių dalių Chicagos. Pas mus atsilanko pirkėjai visokių tautų, kas liudyja apie gerumą ir pigumą musų tavorų, nes neturime žydiškų pardavėjų ir nelaikome supuvusių nuo 15 metų tavorų; tą jau kožnas persitikrino. Męs sugrąžiname streetkarių kaštus iš kur tik lietuviai atvažiuos. Męs padarome puikiausius siutus ant orderio. Kitur kaštuoja $35.00, pas mus tiktai nuo **$20.00** iki **$28.00**, puikiausiai ir geriausiai padaryti, nes mums daro kriaučiai, kurie yra mandriausi žmones pasaulyje. Męs perkame tavorų už kelis tukstančius dolierių ant sykio, pigiau gauname ir pigiau galime parduoti savo žmonėms. Męs laikome kriaučius, kurie taiso ir prosina musų kostumeriams drapanas per visą metą.

Pas mus atsilanko ne vien darbininkai, bet teipgi ir guodotini kunigai, šviesųs daktarai ir prakilnųs advokatai.

Męs užlaikome daugybę visokių siutų vaikams, einantiems prie pirmos šv. Komunijos ir prie kiekvieno siuto duodame dovanų puikų laikrodėlį.

Jeigu teip žmonės mus rems, kaip iki šiol, tai netrukus susilauksime Chicagoje kelias šakas ir kiekvienas prigulintis prie tos korporacijos, džiaugsis, kad jo pinigai atneša gerą procentą, ir eina visuomenės naudai, o ne į kišenių kokio ten peisočiaus.

Užtai kviečiame visus, kurie tik skaitote šitą pranešimą, atsilankyti musų krautuvėn; ateidami atsineškite išsikirpę šitą apgarsinimą, už kurį gausite puikią dovaną.

Musų krautuvė atdara vakarais kasdien iki 9 val. išskyrus Seredos ir Pėtnyčios vakarus, teipgi ir nedėlioj iki 1 val. po pietų.

Su meile

Korporacijos Direkcija
M. Narijauckas, Manažeris
K. Služynskas, Asistentas.

Draugysčiu Reikalai.

Pirmas Didelis Pikninkas!

Chicago, Ill. Susivien. L. Am. 36-ta kuopa parengė ketverge, 30 d. gegužio, 1907 (Decoration Day). **Gardners Park'e** West Pullman, kertė 123-čia ir Michigan ave. Prasidės 9-ta val. ryto. Yra pirmas pikninkas šitame pavasaryj parengtas dėl pavasarinio pasilinksminimo, ir atsikvėpimo tyro oro nuo tik ką išsprogusių žaliuojančių medžiu. Todėl kviečiami guodotini tautiečiai lietuviai ir lietuvaitės skaitlingiausiai atsilankyti į gražų Gardners Parka, kur yra daug medžiu, didelė šokiams platforma, gera bus muzika, ir daugybė visokiu zobovu. kas atsilankys, bus užganėdintas. Įženga porai tik 25c. Važiuoti į Gardners Park galima visais Elektriniais karais iki 63-čios ir South Park Avenue arba "White City" nuo ten imti West Pullman karus, kurie privež iki vietai.

KOMITETAS.

PIKNINKAS!

Chicago, Ill. Dr-stė Šv. Roko parengė 26 d. gegužio (May), Bergman's Grove, Riverside, Ill. pirmą pikninką. Ant pininko bus gera muzika, užtai galės visi lietuviai ir lietuvaitės, jauni ir seni gerai pasilinksminti. Ant pikninko bus teipgi gaunamas geras alus ir kitoki gėrimai. Nepraleiskite lietuviai šios progos liuosai atsikvėpti ant laukų oro po žiemai.

Komitetas.

BALIUS.

So. Boston, Mass. Vienuoliktas metinis balius bus laikomas 30 d. gegužio (May)1907 m. svetainėje „Odd Fellows", 515 Tremont st., So. Boston. Mass. Prasides 1 val. po pietu ir traukis iki 12 val. nakties. Užkviečiame visus i tuvius ir lietuvaites isz Bostono ir aplinkines atsilankyti, nes viena kuopuikiausi, grindys ant plunksnu (sprendžinu), sedynes aksomines, lingai zerkoliniai. Todel nepasimilykite atsilankyti, nes draugyste D. L. K. Vytauto visados savo sveczius užganedina valgymu ir gerimu. Malonekite atsilankyti kuoskaitlingiausiai, nes vietos yra del 5000 ypatu. Kvieczia

KOMITETAS.

APGARSINIMAS.

Chicago, Ill. Turime už garbe apreikszti savo broliams lietuvams, jog musu draugyste „Palaimintos Lietuvos" parenge pikninka, kuris atsibus 2 d. birželio, 1907 m., puikiausiame darže, t. y. Bergman's Grove, Riverside, Ill. Szirdingai užkvieciame visus lietuvius ir lietuvaites atsilankyti ant szio puikaus pikninko, kur galesite savo szirdi nuraminti ir szviežiu oru pakvepuoti. Teipgi bus lietuviszkas choras isz Apveizdos Dievo parapijos, kuris padainuotas keleta dainu apie brangia musu tevyne Lietuva. Ant pikninko bus iszlaimejimas auksinio $10. Žodžiu sakant, kas atvažiuos ant musu pikninko, tas nesigailes. Kvieczia

KOMITETAS.

PAJIEŠKOJIMAI.

Pajieškau Ignaco Micalo, Mikolo C. Slivinskio, Andriejaus Stankevičiaus ir Mateušo Urbono. Visi Kauno gub., Vilkmergės pavieto, Šietos vol., Veiškuniu kaimo. Jie patys ar kas kitas teiksis duoti žinią ant adreso:

J. M. Ed. Kokevicz,
Box 55, Baden, Ill.

Pajieškau savo dviejų draugų, AugustoLabanausko ir Antano Rutkaus, abu Kauno gub. Penki metai atgal dirbome visi Mc Kees Rocks, Pa. Presill Co., prie geležinių karų. Jie patys ar kas kitas teiksis duoti žinią ant adreso:

A. J. Peterson,
Curtis Bay, Baltimore, Md.

Pajieszkau savo brolio Andriaus Guogo, penki metai atgal gyveno Brooklyn, N. Y. Jis pats ar kas kitas teiksis duoti žinia adresu:

Wm. Guogas
Box 113 Jerome, Ariz.

Pajieszkau savo motinos Magie Burk; Pirmiau gyveno Chicagoje; teipgi pajieszkau savo podžio John Banio. Jie patys ar kas kitas teiksis duoti žinia adresu:

Marry Michel
Box 37 Hughes, Ind. Ter.

Pajieszkau savo draugo Vincento Jesilionio, Kauno gub., Sziauliu pavieto, Kurszenu vol., Szaukenu parapijos. 10 metu gyveno Liepojuj, 2 metu gyveno Pietinej Afrikoj ir 3 metai kaip Amerikoje. Du metai atgal iszvažiavo isz Hoosick Falls, N. Y. Turiu labai svarbu reikala. Jis pats ar kas kitas teiksis duoti žinia adresu:

Franc. Milvid
686 Riverside st. Waterbury, Conn.

Pajieszkau savo pažystamos merginos Rožės Paloniukes, Vilniaus gub., Traku pavieto, Ezno vol. ir parapijos, Virbiliszkiu kaimo. Turiu labai svarbu reikala. Ji pati ar kas kitas teiksis duoti žinia adresu:

Leonas Kuzmickas
Box 659 Wilmerding, Pa.

Pajieszkau Antano Kisieliaus, Suvalku gub., Seinu pavieto, apie 23 metu senumo; tamsiai-geltonu, nedideliu usu, dailaus sudejimo, apie 5½ pedu augszczio. Kas ji kur patemys, tegul apisaugoja nuo jo, teipgi tegul duoda man tuojaus apie tai žinia;

Simonas Grigaleviczia
194 High st. Torrington, Conn.

Pajieszkau savo brolio Franciszkaus Kilaiczio, Kauno gubernijos, Raseiniu pavieto, Szimkaicziu vol., Javaliszkiu kaimo. Dabar jau yra antra karta Amerikoje. Du metai atgal gyveno Worcester, Mass. Didelio ugio, usai ir plaukai geltoni, 38 metu amžiaus. Jis pats ar kas kitas teiksis duoti žinia adresu:

Antanas Kilaitis
686 N. Riverside Waterbury, Conn.

Pajieszkau savo brolio Franciszkaus Szauliu ir sesers Veronikos Sziauliu'es, Kauno gub., Raseiniu pavieto, Jurbarko parapijos, Jokubaicziu kaimo. Girdejau, kad gyvena Wilmerding, Pa. Jie patys ar kas kitas teiksis duoti žinia adresu:

John Szaulis
222 W. 46 st. Chicago, Ill.

Pajieszkau savo brolio Aleksandro Jonuszio, 4 metai kaip Amerikoje. Girdejau, kad pirmiau gyvenes Chicagoje. Kauno gub, Vilkmergės pavieto, Lyduokiu parapijos, Juogvyliu sodžiaus. Jis pats ar kas kitas teiksis duoti žinia adresu:

F. Jonuszis
731 W. Lombard st. Baltimore, Md.

Pajieszkau savo pažystamos Elzbietos Gurskaites, Kauno gub., Raseiniu pav., Kelmes valszczius, Ludavenu parapijos, Žilaicziu kaimo. Ji pati ar kas kitas teiksis duoti žinia adresu:

Vlad. Janaviczius
8756 Exchange ave. So. Chicago, Ill.

Pajieszkau savo vyro Povilo Strungio; pirmiau gyveno Anglijoj, o dabar, girdejau, gyvena Amerikoje. Jis pats ar kas kitas teiksis duoti žinia adresu:

Petronele Strungiene
49 W. 1st st. St. Charles, Ill.

Pajieszkau savo dedžiu: Ka[illegible] Franciszkaus Budvilaicziu ir [illegible] Budvila cziutes; 15 metu Am[illegible] Suvalku gubernijos, Naumiescz[illegible] to, Daujocziu kaimo. Jie paty[illegible] kitas teiksis duoti žinia adresu:

Kazimieras Budvila
21 Railroad st. Centralia, Ill.

Pajieszkau savo dedes Vladislovos [illegible] kausko, Kauno gub., Raseiniu pavieto, Kražiu parapijos, Griniu kaimo. Mes atgal gyveno Chicago, Ill. Teipgi pajieszkau Antano Skerbedžio, Kauno gub., Raseiniu pavieto, Lobiu parapijos, Tartiszkiu kaimo. Jis pats ar kas kitas teiksis duoti žinia adresu:

Stan. Telmantas
40 So. Canalport ave. Chicago, Ill.

Pajieszkau Pranciškos Blažiulienės, Kauno gub., Sziauliu pavieto, Serkiu volosties, Liotkunu sodžiaus. Dirbu buk, randasi Szkotijoj. Ji pati ar kas kitas teiksis duoti žinia adresu:

Petras Daknius
686 N. Riverside st. Waterbury, Conn.

Pajieszkau Robert Simanov, 21 metu senumo, tamsamsiai-rusvu plauku, 6 pedu augszczio; kalba lietuviszkai lenkiszkai, rusiszkai ir b s'tuti angliszkai. Prasiszalino isz mano namu 11 d. gegužio, pasiimdamas mano pinigu 80 dolerius. Kas duos apie ji atsakanczia žinia, tam duosiu 5 dol. atlyginimo.

Stan. Tomkus
108 W. 24th st. Chicago, Ill.

Pajieszkau merginos Magdalenos Žalytes, Kauno gub., Sziauliu pav., Žagares vol. ir parapijos. Du metai kaip Amerikoje, gyvena Philadelphia, Pa. Ji pati ar kas kitas teiksis duoti žinia adresu;

Aleks. Zutautas
900 Jennie st. Kenosha, Wis.

Pajieszkau gerų kriauczių kur galiviska gerai dirbt. Katras isz Lietuvos yra atvažiaves,o yra geras kriauczius tai gali atvažiuoti ir duosiu darbą ir iszmokysiu gerai, o kada iszmoks dirbt, tai duosiu dirbt ant pisvarko ir moku gera nuo stukos: už kotus moku po $6.00, už kelnias po $1.50 ir po $2.00, o už veistes po $1.50. Kas norėtu atvažiuoti dirbti tai adrisas mano toks:

Charley Yochus,
6 W. Carson str.
Pittsburg, Pa.

Pajieszkau Povilo ir Jurgio Aukštakalnių ir Valerijos Vaitiekunaitės, Kauno gub., Panevėžio pavieto, Vabalninkų parapijos, Cipenų sodos. Girdėjau, kad Valerija gyvena Bostone, o abu vyrai Chicagoje. Jie patys ar kas kitas tegul duoda žinią adresu

Jonas Žekis
23 Charles Pl., Athol, Mass.

Aukos kankiniams.

Isz CHICAGO, ILL. J. Jankevicia $1.00; Vikt. Andrijonas, A. Dobkevicia po 50c: St. Bartuszevicia 25c.; A. Pawlauckas 5c. Viso $2.30. Isz LIVERPOOL, ANGLIJOJ. J. Žemaitis 1shil.; J. Sakalauckas, Kl. Glaveckas, J. Norušis, J. Petraviczia, Vik. Ilguniutė, And. Venelova po 6 pennus, Ant. Dirmaitis, A. Degutis, Degutienė po 3 penn.; Agn. Kleigienė 2 p.. J. Neszukuotis 1 penną. Viso 5 shil. 6 pennai, arba $1;34.

Praneszimas saliuninkams.

Jeigu kur atsibastys Antanas Draskinis, jaunas, virsz 20 metų, vyras, smulkaus veido, vidutiniszko sudėjimo, ir jeigu jis norėtų gauti darbą saliune už baro, tai netik neduokit jam darbo, bet suteikite man tuojaus žinią. Dirbdamas pas mane už baro, padarė nuostoliaus ant 50 dol. ir pabėgo iszneszdamas raktus. Girdėjau, kad ką tik po iszbėgimo buvo Newark, N. J. Tai gi saliuninkai bukite atsargus, apsisaugokite nuo tokio paukszteliio.

Juozas Sinkeviczius
153 Metropolitan ave., Brooklyn, N. Y.

Nauja žinia.

Parsiduoda už $25, vertės $75, drukuojama maszina su visomis prietaisomis. Kas prisiųs 10c, gaus tuzina drukuotų popierų vertės 25c. Už $1.00 gaus 300, už $3.00 — 1000. Atsiszaukit pas:

Geo. Barona
131 — 16th str., S. S., Pittsburg, Pa.

Buffalo, N. Y. Pirmą dieną gegužio persiskyrė su sziuom svietu Izidorius Birbalas. Jį patiko nelaimė ant geležinkelio, tapo perpiautas pusiau. Palaidotas tapo 4 d. gegužio ant katalikiszkų kapinių. Laidotuvės atsibuvo su visomis bažnytinėmis apeigomis, kunas buvo nunesztos į sz. Vaitiekaus bažnyczią. Jisai buvo žmogus vertas paguodonės. Pačjo isz Kauno gub., Raseiniu pavieto, Kvedainių parapijos. Norintys dasižinoti daugiau tegul atsiszaukia adresu;

Izidor Uszyncki
313 Perry str., Buffalo, N. Y.

Parsiduoda labai pigiai, geroj vietoj, lietuviszkas saliunas su visais tavorais; vieta lietuviu apgyventa. Priežastis parlavimo — savininkas iszvažiuoja tevynen. Atsiszaukite pas

J. J. Kvederis
618 Market st. Waukegan, Ill.

Parsiduoda labai pigiai buczerne ir groserne lietuviu apgyventoje vietoje. Biznis gerai iszdirbtas. Butinai turi parduoti szitame mėnesyje isz priežasties uždėjimo kitokio biznio savo locname name, užtai leidžiu labai pigiai. Norinti pirkti tegul atsiszaukia ant adreso:

3715 Beach st., Indiana Harbor, Ind.

Reikalaujame 5 darbininkų. Algos $15 ant sanvaitės, darbas ant visada. Atsiszaukite nedėlioms nuo 10 iki 11 30 val. ryto (Ne agentas).

45 La Salle str. (Room 8), Chicago, Ill.

Reikalauja molderių į foundrę prie pecziu liejimo. Darbas ant visada gerriems darbininkams. Atsiszaukite adresu:

Kisler & Weiss
42 Sanford st., Brooklyn, N. Y.

Prof. J. C. Keturakis,

Baigęs muzikos mokslą Amerikoje prof. Harald B. Dimond Signors Co. Conservatory. Užsiima visokiais grajinimais ir duoda lekcijas ant skripkos. Norinti gerai išmokti grajyti, atsišaukite pas jį.
751 So. Halsted St., Chicago, Ill.
Telephonas Canal 6292.

Ant Pardavimo.

Parsiduoda labai pigiai grosernė, su vieno sąkrova, saldumynu, cigaru ir tabako parduotuvė; parsiduoda užtai, kad savininkas pirko savo locną namą. 2 gražus ruimai, $14 randa, gera vieta, arti lietuviškos bažnyčios, lietuviu ir lenku apgyventoje vietoje. Atsišaukite ant šio adreso:

J. Traties,
14 Ruble St., Chicago, Ill.

Reikalaujame 500 darbininkų Kalifornijoj ir Washington valstijose prie medžio darbo ir lentų piovinyčiose. Algos nuo $60—$115 per mėnesį. Kelionė nuo Chicagos $51.50. Reikalaujam angliakasių valstijose Colorado ir Washington; algos $4. ir $6 ant dienos. Geriems darbininkams kelionės kaštai sugrąžinami. Reikalaujame 500 darbininkų prie geležinkelių, valstijose Idaho, Washington ir Montana, algos $2.25 ir $3.00 ant dienos. Kelionė iš Chicagos $14.00. Teipgi reikalaujame darbininkų ant geležinkelių valstijose: South Dakota, Nebraska, Iowa, Wisconsin, Michigan ir Illinois. Kelionė dykai. Reikalaujame 400 darbininkų Michigano ir Wisconsino giriose prie medžių kirtimo ir lentų piovinyčiose. Algos nuo $28 iki $35 ant mėnesio, pragyvenimas dykai. Kelionė sugrąžinama ilgiau dirbantiems. Teipgi reikalaujame vedusių ir nevedusių vyrų Chicagoje ir aplinkinėse. Ateik tuojau ar rašyk įdėdamas už 2 centus stampą, klausdamas rodos. Lietuviškas agentas.

J. Lucas,
128 So. Clark st. (Room 3), Chicago.

Reikalingas vaikinas ar mergaitė, 14 iki 18 metų senumo, prie ofiso darbo "Lietuvos" redakcijoje. Turi buti gerų tėvų vaikas ir gerai mokėti angliškai ir lietuviškai rašyti ir lenkišką kalbą nors biskį suprasti. Gera vieta ir gera mokestis geram vaikinui, ar merginai. Tegul atsišaukia tik toks, kuris yra baigęs Amerikos publišką mokyklą.

Knygu Kataliogas.

35 Gyvenimo Vaizdeliai susidedanti iš aštuonių sekančių gražių pasakačių: Atsisveikinimas; — Vagis; — Kas kaltas; — Gatves vaikai; — Paparčio žiedas; — Iniško targas; — Signalas; — Keleivis. Chicago, Ill. 1902, pusl. 99..**15c**

45 Pasakos iš gyvenimo lietuviškų Velių bei Velaių, surinktos D-ro J. Basanavičiaus, 470 puslap., Chicago, Ill. 1903 m. Šioje knygoje telpa keli šimtai gražių pasakų: apie roju (dangų), čyščių, pekla; apie giltine, mara, kolera, apie dvases (dušias), velnius, žu vaidinimasi ir tt. Pasakos užrašytos į kioje kalboje kokioje buvo pasakotos Kaunc gub, pagal kauniečių kalba. Suvalkų gub. pagal suvalkiečių kalba. Prusu Lietuvoje pagal Prusu lietuviu kalba. Dzukijoj pagal dzuku kalba ir tt. Kas megsta gražias pasakas, tegul nusiperka šia knyga. Preke neapdar.... **$1.50**
Apdarytos **$2.00**

44 Iš mano atsiminimų (su autoriaus paveikslu). Parašė Dras Vincas Pietaris, spaudon parengė Dras J. Basanavičius, Chicago, Ill., 1905 m., pusl. 301. Gražios apysakėlės iš gyvenimo sodiečių ..... **75c.**

67 Lietuviškos Pasakos Yvairios. Dalis I. Surinko Dr. J. Basanavičius, Chicago, Ill., 1903 m. pusl. 220. Čia telpa 141 labai gražiu, juokingu ir žingeidžiu pasaku. Kas šita knyga turės, tam geru ir gražiu pasaku niekados netruks. Preke neapdarytos **$1.25**
Apdaryta **$1.50**

69 Lietuviškos Pasakos Yvairios. Dalis III. Surinko D-ras Basanavičius, Chicago, Ill., 1904, pusl. 333. Telpa čia 202 gražiu ir labai juokingu pasaku **$1.25**
Drutuose apdaruose **$1.50**

68 Lietuviškos Pasakos Yvairios. Dalis II. Surinko Dr. J. Basanavičius, Chicago, Ill. 1903 pusl. 330. Telpa čia 205 gražių, žingeidžiu ir juokingu pasaku, bovyjančiu kiekviena skaitoja ir klausytoja **$1.25**
Apdaryta **$1.50**

70 Lietuviškos Pasakos Yvairios. Dalis IV. Surinko D-ras J. Basanavičius, Chicago, Ill. 1905. pusl. 299. Telpa čia 234 labai gražios ir užimančios pasakos, bovijančios kiekviena skaitytoja ir klausytoja **$1.25**
Drutuose apdaruose **$1.50**

100 Pasaka apie Kantria Alena, kuri per 22 metu vaikščiodama po svieta daugybe bėda ir vargu iškentėjo. Chicago, Ill. 1902, pusl. 66..**20c**

114 Ponas ir Bernas, Chicago, Ill. 1904 pusl. 64. Apysakaite L. Tolstojaus iš gyvenimo maskolišku kaimiečiu; žingeidi norinčiam susipažinti su buviu ir sanlygoms gyvenimo maskolišku kaimiečiu; ji verčia skaitytoje jausti drauge su prislegtais vargu žmonemis.... **15c**

424 Robinsonas Kruzius. Graži ir morališku pasaka. Antra pertaisita laida. Chicago, Ill. 1903 pusl. 83 ..... **25c**

185 Žmogus Neplinkis. Vertė iš švediško Nėris Chicago, Ill., 1899. pusl. 23. Graži apysakėlė: kaip turtingo prekėjo sunus apsivedė su vargšinga mergina ir laimingiau gyveno už kitus, su turtingoms apsivedusius **10c**

210 Dede atvažiava. Komedija viename akte. Pagal lenkiška sutalse K. B-a ir M. P-ia. Chicago, Ill. 1902. pusl. 62. Šita komedija buvo kelis kartus lošta lietuviškos draugystes Peterburge, Maskolijoje. Ji yra maskoliškos valdžios cenzuruota ir todel ja galima ir į Lietuva parsiusti. Maskolijos valdžia jos partsiuntimo nedraudžia **20c**

215 Geriaus veliaus nėgu niekad. Komedija viename akte. Pagal lenkiška sutalse K. B-a ir M. P-ia. Chicago, Ill. 1902, pusl. 48. Šita knygute teip kaip ir No. 210 yra Maskolijos cenzuros daleista ir gali buti Lietuvon siuntiama **15c**

Pinigus prisiųskit per Money Order'į ar registravotoje gromatoje adresuoda damas:

A. OLSZEWSKI,
Halsted St., Chicago, Ill.

A. L. Graiczunas, Ph. G., M. D.

3202 So. Halsted Street, kampas 32ros gatves, Chicago, Ill.

Lietuviai, nesiduokite save apgaudinėti visokiems profesijonams, specijalistams ir šundaktariams, pas kuriuos tik pinigus sukišate, o svelkatos ir teisingos rodos negaunate. Jei sergi kokia liga, eik pas Dr. A. Graičuną, jis duos teisingą rodą dykai ir pasakys, ar galima išgydyti ir kaip ligai gydymas trauksis.

Dr A. L. Graičunas nesuvadžiojo dar jokio ligonio ir iš pirmo pamatymo pasako, ar ligonis yra išgydomas, ar ne; kurį apsilima išgydyti, išgydo greitai ir už gražų užmokestį.

Už sužeistus visada užstoja ir kompanijų agentai nenupirka manęs. Kristiems prie darbo, karų, geležinkelių ir tt., suteikia greitą pagelbą ir rodą, o sakė[illegible], klausę Dr. Graičuno rodos, gavo visada gerą atlyginimą.

Gydo visokias ligas be skirtumo: Vyriškas, Moteriškas ir Vaikų li[illegible]
Valandos priėmimo ligonių kasdien ir nedėliomis: Nuo 8 ryto iki 9 val. vakaro.
Telefonas 7399 Yards.

Lietuwiszka Aparatu Dirbtuwe.

Guodotinoms tautiszkoms ir bažnytinems Draugystems iszdirba:— **Karuaas, Amerikouiszkas Weliawas, Szarpas, Juostas, Kukardas, Zenklelius, Kepures ir del Marszalku paredus.**

Guodotiniems Kunigams iszdirba:— **Kapas, Arnotas, Dalmatikus, Albas, Stulas** ir wisus bažnytinius paredus. Visoki darbą atlieka artistiszkai in laiką.

Noredamos guodotinos Dr-tes, arba guodotini Kunigai, kad Jusu darbas butu pridirancziai atliktas ir tuom suszelpti sawo tautetę, paweskite jį tikrai lietuwaitiai,

T. ANDRUSZEWICZ & CO.
115 W. Division St., Chicago, Ill.

Stereoskopai arba Panoramos.

Stereoskopas arba Teleskopas yra tai prietaisa arba žiuronas su padidinančiais stiklais, per kuriuos kad žiurai ant abrozėlio, abrozėlis pavirsta į naturališką paveikslą, kuriame matai čielas grupas žmonių, triobų, visą miestą, plačius laukus, miškus, daržus ir teip toliau, teip kaip kad pats toje vietoje butumei ir viską savo akimi matytumei. Teleskopas paverčia į naturališką ėsybę, padidina jį atskirsto žmogų nuo žmogaus ir išrodo jau ne paveikslu, bet tikru atsitikimu.

Mes turime dabar ant pardavimo gražiausius stereoskopiškus paveikslus, kaip matote žemiau surašytus.

Serija susidedanti iš 100 sekančių paveikslų:

101 Beslartinanti audra ant ežero Erie.
102 New York. Tavorų krovimas į didelį oceaninį laivą.
103 New York. Pilies daržas (Casttle Garden).
104 Boston. Ežeras viešame darže.
105 Atlantic City, New Jersey. Pamaryj.
106 Niagara. Patkavinis vandenskritys nuo ožinės salos. (Horse Shoe Falls from Goat Islahd).
107 Chicago. Auditorium viešbutis ir Michigan Avenue.
108 Kaskados ir pokylinė svetainė. L. P. Parodos 1904m.
109 Moki indijonas namieje.
110 Moki indijonų gyvenimas.
111 Sioux indijonų vadas, He-No-Fraid.
112 Vartininkai (The Sentinels) 3,043 pėdų augščio, Yosemite, Cal.
113 Motina girių, 63 pėdas apėmio. Yosemite Klonyj, Cal.
114 Magdelenos Kolegija, Oxford, Anglijoj.
115 Airija. Killarney, pilis Ross.
116 Įėjimas į Muckross Kliošlorių, Airijoj.
117 Šiaurinis miestas, Gibraltar.
118 Berlynas. Bondler lovis ir Katedra.
119 Vokietija. Griuvėsiai viduramžinės pilies.
20 Vokietija. Laivas apleidžiantis Koblenc'ą, ant Rheino upės.
121 Švedija. Stockholmas nuo vandens pusės.
122 Stockholmas. Karališkas palocius.
123 Švedija. Ant kelio į Odde.
124 Švedija. Lejono pilis, Goteborge.
125 Šveicarija. Mount Blanc žiurint nuo Chamonix.
126 Thun, Šveicarijoj.
127 Žiuvinis kiemas, Alhambra, Granada, Išpanijoj.
128 Katedra Notre Dame, faskada. Paryžiuj, Francuzijoj.
129 Tullerinų daržas, Paryžiuje, Francijoj.
130 Palocial tautų ant upės Seina'os, Paryžiaus Paroda, 1900m.
131 Venus de Milo Louvre, Paryžiuje, Francijoj.
132 des Champs Elysees, Paryžiuje, Francijoj.
133 Didžiosios operos palocius, Paryžiuje, Francijoj.
134 Tvirtynė Šv. Jono ir Katedra, Marseilles, Francijoj.
135 Laivų užplauka ir ežeras, Villefranche, Francijoj.
136 Carniche kelias ir ežerėlis Villefranche, Francijoj.
137 Pajurinis kraštas Casino, Monte Carlo.
138 Vatikano daržas ir Šv. Petro katedra, Ryme, Italijoj.
139 Rymas žiurint nuo bokšto Šv. Petro katedros.
140 Didžioji galerija Colona palociuje, Ryme, Italijoj.
141 Skliautas Settinio Severo, Ryme, Italijoj.
142 Koloseumas, Ryme, Italijoj.
143 Neseniai atkastas palocius, Pompejo, Italijoj.
144 Senatas ir Kanalas, Milane, Italijoj.
145 Kelias Šv. Juozapo, Venecijoj, Italijoj.
146 Šėrimas karvelių ant pleciaus San Marco, Venecijoj.
147 Kelias Šv. Andriejaus, Venecijoj. Italijoj.
148 Mahometonų bažnyčia Omare.
149 Oceaninis pakraštis, parodantis kelio užuolanką, Algiere.
150 Gėrymo fontanas ir gatvė Sename Kaire, Egipte.
151 Besimeldžianti dervišai kieme mahometonų bažnyčios Gamoa El Ain.
152 Mahometonų bažnyčia Sultano Hasan, žiurint, nuo Ciadelio sienų, Kairo, Egipte.
153 Pyramidos ir Arabų vilija, žiurint nuo Ghizeh kelio, Kaire, Egipte.
154 Arabija. Daržas išdžiuvuslame upės take.
155 Įėjimas į palocių, Singapore, Indijoj.
156 Turgaus diena Singapore, Indijoj.
157 Tautiškasis greitasis trukis, Singapore, Indijoj.
158 Policijos stacija Hong Konge, Chinijoj.
159 Žibinčius Hong Konge, Chinijoj.
160 Chiniečių vienbuoriniai laivai į plaukoj Hong Konge, Chinijoj.
161 Gražusis kelias Shanghai, Chinijoj.
162 Žvilgis ant viešos turgavietės, Shanghai, Chinijoj.
163 Tautiškas priešpiečių namas ant salos Java.
164 Tokyo, Japonijoj. Iriso grażybės laukai
165 Yokohama, Japonijoj. Prudas egiptiškų lotus kvietkų pilname žydėjime.
166 Junitų šinyčia Honmoku, Yokohama, Japonijoj.
167 Yokohama, Japonijoj. Šiaučius dirbantis lytines kurpes.
168 Yokohama, Japonijoj. Kriauklinių žuvių pardavinėtojaus stotis.
169 Paroda ugnagesinių atletų, Yokohama, Japonijoj.
170 Yokohama, Japonijoj. Kvietkų daržas.
71 Yokohama, Japonijoj. Altorius, nešamas jaunų gerbėjų Matsuri procesijoj.
172 Japoniški vaikai, nešanti pokylinį Matsuri altorių, Yokohamoj.
173 Matsuri pokylis, muzikos pastolas ir šokėjai, Yokohama, Japonijoj.
174 Yokohama, Japonijoj. Daržovių pardavinėtojas, rodantis savo turtą.
175 Japoniški kudikiai ledinės smetonos šėtroj, Yokohama.
176 Japoniškas žvejys prieplaukoj, Yokohama.
177 Japoniečių budas eiti pailsin.
178 Trepai į Kigomizų žinyčią, Kyoto, Japonijoj.
179 Kyoto, Japonijoj. Kigomizų žinyčia.
180 Auksinis pavilionas ant ežero Kinkakuji, arti Kyoto, Japonijoj.
181 Senoviška žinyčia Fujiyama, Mt. Fuji, Japonijoj.
182 Teatro gatvė, ilgio vieną milią, Osaka, Japonijoj.
183 Nara, Japonijoj. Tukstantis žibinčių prie Ka-suga-No-Myia žinyčios.
84 Nikko, Japonijoj. Senovės akmeninis šuo, sergiantis Nikko žinyčią nuo Piktojo.
185 Hawaiiški mokyklos kudikiai.
186 Palmų daržas ant kranto Monoloa upės, Honolulu, Hawai.
187 Daktilinių palmų kelias, Honolulu, Hawai.
188 Hawaiiška moteris, gaudanti Peehei, mažiukę kriauklinę žiuvaitę.
189 Chiniečiai renkanti ryžius, Hawai.
190 Gyvenimas Pretorijoj, Pietinėj Afrikoj.
191 Įplauka ir plaukiantį laivų taisymo dirbuvė Valparaiso, Chile.
192 Jamaicos Brookline gatvė, Port Anton'o.
193 San Francisco gatvė, Mexico City.
194 Didysis pliacius, Mexico City.
195 "Jojimas šėnimis".
196 Mano apginėjas.
197 Kalėdų rytas.
198 "Tėve musų, kuris esi danguose".
199 Pagalvėlių karė.
200 Šėrimas kačiukų.

Teleskopas ir 100 virš paminėtų paveikslėlių kaštuoja $3.00
100 tų pačių paveikslų bakselyje be teleskopo $2.00
25 paveikslai iš Jezaus gyvenimo $1.00

Pats vienas teleskopas be paveikslų kaštuoja $1.00.

Vienas teleskopas užtenka visokiems paveikslam. Kada turi teleskopą, tai gali imti paveikslus kokius tik nori ir visi tiks į tą patį teleskopą.

Siųsdami pinigus ant teleskopų ar ant kitokių reikalų visada adresuokite:

A. OLSZEWSKI,
3252 So. Halsted St., Chicago, Ill.

"LIETUVOS" AGENTAI.

New York, N. Y.
A. Lesniewskis, 144 E. Houston St.

So. Boston, Mass.
Nik. Gendrolius, 287—3rd St.

Newark, N. J.
V. Ambrazevičia, 178 Ferry St.
A. Stanelis, 66 West St.

Brooklyn, N. Y.
Stan. Rinkevičius, 73 Grand St.

Shenandoah, Pa.
Andrius Mačis, 131 S. Main St.

Scranton, Pa.
Jos. Petrikis, 1514 Ross Ave.

Waterbury, Conn.
Jonas Žemantauckas, 39 W. Porter St.

New Britain, Conn.
M. J. Cheponis, 21 Pleasant St.

Baltimore, Md.
L. Gawlis, 2018 N. Washington, St.
Jonas Želvis, 711 W. Lombard St.
J. Luis, 26 So. Green St.
J. Diemedis, 521 Columbia Av.
Wm. J. Moran, S. E. cor. Sharp and Camden Str.

Philadelphia, Pa.
M. A. Ignotas, 1028 So. 2nd St.

Pittsburg, Pa.
Jonas Ignotas, 13 Diamond Square S.S.
I. M. Maskeliunas, 2134 Forbes St.

Elizabeth, N. J.
Wm. Bočkus, 211 First St.

Westville, Ill.
V. S. Kreivenas.

Minersville, Pa.
Juozas Ramanauskas.

Springfield, Ill.
J. Klembauskas, 7 Millrow

Worcester, Mass.
Antanas Bernotis, 12 Harlem St.

Gilberton, Pa.
J. Ambrazevičius, Box 4.

Pittsburg, Pa.
Fort. J. Bagočius, 1914 Ann St.

New Haven, Conn.
K. Ulažaitis, 217 Ferry St.

Mt. Carmel, Pa.
Jonas Banis, Box 541.

E. St. Louis, Ill.
Felix J. Galminas, 537 Collinsville Av.

Brooklyn, N. Y.
E. Froomes, 73 Grand St.
A. Diržulaitis, 155 Metropalitan Av.

Brockton, Mass.
Jonas Pocius, 14 Intervalle St.
K. Balčiunas, 571 N. Main St.

Revoliucijos Paveikslas.

„Prie Liuosybės", didelis paveikslas, 22 ir 28 colių, perstato atsitikimą Lietuvoje 1905 m., kaip revoliucijonieriai drasko maskolišką koncelariją. Labai dailus paveikslas pilnuose dažuose su žaliuojančiais laukais ir mėlynu dangum ir t. t. Tokio lietuviško paveikslo da niekur nėra. Reikalingi agentai. Prekė **$1.** Adresuokite:

Lithuanian Art Association
Box 133, Shenandoah, Pa.

Mačuli kur bėgi?

Bėgn į valstiją Washington, nes ten yra daug darbo ir uždarbiai geri, o pas Dom. Milių galima užeiti ir gauti visokias geras rodas; beto gali gauti šaltą alų ir kitokių geriausių gėrimų ir ruskinių. Jo karčiama yra vos du bloku nuo Union stoties.

"Standard Saloon"
153 Washington St., Seattle, Wash.

Marė Laukienė

Atsakanti Akušerka
3246 S. Halsted St. Chicago, Ill.
Telefonas Yards 7696

Duoda visokią rodą ir geriausią pagelbą moterims jų ligose. Pasekmingai atlieka darbą prie gimdymo ir dažiuri atsakančiai po gimdymo. Podraug pranešu, kad dabartinis laiko ofisas randasi Olszewskio name, **3246 S. Halsted st.,** Ščio augšto.

Kozminsky & Yondorf,

73 Dearborn Street.
Bankieriai.

Mes skolijame **Pinigus** ant turtenybių ir jei tu rengiesi turtenybę pirkti, mes su džiaugsmu prigelbėsime, paskolindami tau dalį pirkinio pinigų. Greitas veikimas. Lengvos išlygos. Agentai apmokami doshčl.

ŠOKIU MOKSLAINE

WATERBURY, CONN.

Ponas ir ponia John F. Rich atidarė šokių mokslainę po No. 103 ant Green gatvės, t. y. lietuviškoje svetainėje, **Panedėlio** vakarais su pritarimo orkestros. Norinti pramokti šokti malonlai užkviečiami atsišaukti. Mokslainė teip-gi gali buti parandavota privatiškiems šokiams ir tt.

Telefonas: 177-5.

Laivu Kalendorius.

Šitas Kalendorius parodo kada, iš kur ir koki laivai išplaukia į Europą, iš kokio Porto, kokią dieną ir adyną, ir kiek kaštuoja Sifkortės nuo Porto iki Tilžės ar Eydtkunų. Norinti važiuoti į Krajų tegul peržiuri šį Kalendorių, o žinos kada ir iš kur laivą gauti ir kiek visa kelionė kaštuos.

LAIVO VARDAS	Kompanijos vardas	Portas iš kur išplaukia	Diena išplaukimo	Valanda išplaukimo	Per tiek dienų perplaukia marių	Šifkortė kaštuoja nuo Porto Tilžę	Eydtkunus
AMERICA	Hamburg American	New York	Birželio 20	12 diena	10	37.80	37.95
BLUECHER	" "	" "	Birželio 6	2 po piet	10	37.80	37.95
BREMEN	" " "	" "	Geg. 28	10 po piet	11	38.15	38.20
BALTIC	White Star	New York	Birželio 14	4:30 ryto	7	41.80	41.95
BATAVIA	Hamburg-American	" "	" 1	9 ryto	14	37.80	37.95
CANADA	Dominion	Portland	" 1	2 diena	10	36.65	36.70
CYMRIC	White Star	Boston Mass.	Birželio 19	4:30 po p.	9	37.80	37.95
CARMANIA	Cunard	New York	" 18	10 ryto	7	41.80	41.95
CAMPANIA	"	" "	" 15	9 ryto	7	43.80	43.95
CEDRIC	White Star	New York	Birželio 20	12:30 p.p.	7	41.80	41.95
DEUTSHLAND	Hamburg American	New York	Gegužio 30	7 ryto	7	37.80	37.95
OLDENBURG	North German Lloyd	" "	Birželio 1	10 ryto	14	36.65	36.70
DOMINION	Dominion	Portland	Birželio 15	2po piet	10	36.65	36.70
CASSEL	North German Lloyd	New York	Birželio 12	2 diena	14	36.65	36.70
CEHEMNITS	" " "	Baltimere	Birželio 3	10 ryto	10	38.15	38.20
EMPRESS OF IRELAND	Canadian Pacific R.	Montreal, Que.	Birželio 14	3 po piet	6	37.90	37.95
EMPRESS OF BRITAIN	" "	" "	Gegužio 31	3 diena	6	37.90	37.95
ETRURIA	Cunard	New York	" 25	1 diena	8	41.80	41.95
GERA	North German Lloyd	Baltimore	Birželio 12	2 po piet	14	36.65	36.70
IVERNIA	Cunard	Boston Mass.	Gegužio 28	10:30 ryto	9	36.30	36.45
KOELN	North German Lloyd	Baltimore	Birželio 19	2 po piet	14	36.65	36.70
KRONPRINZ WILHELM	North German Lloyd	New York	Birželio 23	10 ryto	7	44.15	44.20
KAISER WILHELM II	" " "	" "	Birželio 11	6 ryto	7	44.15	44.20
KAISER WILH. d. GR	" " "	" "	Birželio 4	10 ryto	10	38.15	38.20
KROONLAND	Red Star	" "	Birželio 1	8:30 ryto	8	39.80	39.95
KAISER. AUG. VICTORIA	Hamburg American	" "	" 13	6:30 ryto	10	37.80	37.95
KENSINGTON	Dominion	Portland	" 15	2 po piet	10	36.65	36.70
LAKE MATIBONA	Canadian Pacific	Montreal Que.	" 30	10 diena	8	36.65	36.70
LAKE CHAMPLAIN	" "	St. John N. B.	Gegužio 25	12 diena	9	36.65	36.70
LAKE ERIE	" "	" "	Birželio 3	3 diena	9	36.65	36.70
LUCANIA	Cunard	New York	" 1	9 ryto	9	43.80	43.95
MAIN	North German Lloyd	" "	Birželio 6	10 ryto	13	38.15	38.20
MAJESTIC	White Star	New York	" 17	10 "	7	43.80	43.95
MERION	American	Philadelphia Pa.	Birželio 8	10 "	9	36.65	36.70
NEW YORK	American	New York	Birželio 8	8:30 "	9	39.80	39.95
OCEANIC	White Star	New York	Gegužio 31	10 "	7	43.80	43.95
OLDENBURG	North German Lloyd	New York	Birželio 1	10 ryto	10	38.15	38.20
PHILADELPHIA	American	" "	Gegužio 25	9:30 ryto	7	43.80	43.95
PENNSYLVANIA	Hamburg-American	" "	" 25	3 po piet	14	37.80	37.95
PATRICIA	" "	" "	Birželio 15	7:30 ryto	14	37.80	37.95
PRETORIA	" "	" "	" 8	3 dien	14	37.80	37.95
RHEIN	North German Lloyd	Baltimore	Gegužio 29	2 dien	14	36.65	36.70
SAXONIA	Cunard	Boston Mass.	Birželio 11	10:30 ryto	9	36.30	36.45
SEMLAND	Red Star	New York	Birželio 29	8:30 "	7	39.80	39.95
GRAF VALDERSEE	Hamburg American	New York	Birželio 29	9:30 ryto	10	37.80	43.95
ST. PAUL	American Line	" "	Birželio 1	9.30 ryt.	7	43.80	37.95
SOUTHWARK	Dominion	Portland	Gegužio 25	2 diena	10	36.65	36.70
PRINCESS ALICE	North German Lloyd	New York	Birželio 25	10 ryto	10	38.15	38.20
VADERLAND	Red Star	" "	Birželio 8	2:30 po p	8	39.80	39.95
ZEELAND	Red Star	New York	Gegužio 25	2:30 po p	8	39.80	39.95
FRIEDRICH d. GROSSE	North German Lloyd	" "	Birželio 20	10 ryto	10	38.15	38.20
FINLAND	Red Star	" "	Birželio 15	8:30 ryto	9	43.80	43.95
ST. LOUIS	American	" "	Gegužio 18	9:30 ryto	7	43.80	43.95
BRANDENBURG	North German Lloyd	" "	Gegužio 25	10 ryto	10	38.15	38.20
SEYDLITZ	" " "	" "	" 25	10 ryto	10	38.15	38.20
DARMSTAD	" " "	" "	Birželio 4	7 ryto	10	38:15	38:20
NORDLAND	American	Philadelphia	Gegužio 26	9:30 ryto	7	43.80	43.95

Virš parodytos prekės yra už vandenį ir Prusų geležinkelį, be Amerikos geležinkelio. Žemiau parodytos prekės yra už Amerikos geležinkelį nuo:

Chicagos į New Yorką.....$16.00
" " Bostoną.....$16.00
" " Philadelphią.....$15.50
" " Baltimorę.....$15.00
" " Montreal.....$15.00

Priėdk Amerikos geležinkelį prie vandenio prekių ir matysi kiek kaštuos visas kelias nuo Chicagos iki Tilžės ar Eydtkunų

Iš Chicagos reikia išvažiuoti 2 dienoms pirm laivo išplaukimo. Trukiai iš Chicagos išeina 3 val. po pietų.

Ar gali kur nors rasti daugiau laivų kaip pas mus? Ne! Mes turime dar daug daugiau laivų, tik del stokos vietos visų sutalpinti negalime. Musų šifkorčių prekės yra teip pigios kaip pačios kompanijos ofisuose. Jeigu kur nors ant šių laivų gausi šifkortę pigiau kaip pas mus, tai mes duosime tau $50.00. Pamėgink ir persitikrink.

Tiek daug teip greitų laivų ir teip teisingų prekių niekur nerasi kaip pas:

A. OLSZEWSKĮ
3252 So. Halsted St., Chicago, Ill.

Kas nori važiuoti į Krajų, tegul ateina pas mus, o čia visada gaus savo laike greitą ir gerą laivą.

"LIETUVOS UKININKAS"

Lietuvių Demokratų Partijos Laikraštis skiriamas Lietuvos darbo žmonėms. Išeina vieną kartą per sanvaitę iš Vilniaus, Lietuvoj.

Jame telpa teisingos žinios iš visos Lietuvos ir kitų kraštų svieto. Lietuvoj metų prekė **$1.80**; Amerikoje **$2.50.**

Kam yra miela prigimta šalis tėvynė-Lietuva, tai užsirašykit minėtąjį laikraštį, o žinosite kas ten dedasi dabartiniame revoliucijos laike. Vienas numeris ant pamatymo 5 centai. Amerikoje vyriausiu agentu:

M. J. Damijonaitis,
3252 So. Halsted St., Chicago, Ill.

NAUJI TAUTIŠKI PAVEIKSLAI.

Dabar tik išėjo iš po spaudos labai gražus tautiški paveikslai (abrozdai).

1. Didis Lietuvos Kunigaikštis Vytautas.
2. Didis Lietuvos Kunigaikštis Keistutis.
3. Didis Lietuvos Kunigaikštis Algirdas.
4. Didis Lietuvos Kunigaikštis Gedeminas.

Paveikslų miera 22X28 colių.

Prekė 35c. kožnas.

Nusipirk po vieną šių paveikslų, o galėsi gražiai papuošti savo ruimą.

Prisiųsdamas pinigus adresuok:
A. OLSZEWSKI,
3252 So. Halsted St., Chicago, Ill.

GRAMATIKA ANGLIŠKOS KALBOS

Su ištarimu kiekvieno angliško žodžio lietuviškai, kaip tai: beast (byst) žvėris; eight (eit) aštuoni; eye (ai) akis ir tt. 174 puslapių, su prisiuntimu **$1.25.**

NAUJAS BUDAS IŠSIMOKINIMO GRAŽIAI LIETUVIŠKAI RAŠYTI, be pagelbos mokintojaus, 24 puslapiai, su prisiuntimu **10c.**

Pinigus reik siųsti "Money Orderiu" ant šio adreso:

P. MIKOLAINIS
Box 62, New York.

Nusipirk už Randos pinigus gerą Gyvenimą.

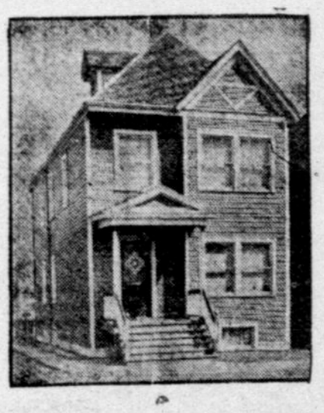

Gyvenk vienoje ir iszrandavok antrą.
Už $3200 gali pirkti vieną iš
50 Naujų, Dviem Augštais, Namų.

Arti Western Eelectric Co., Sears, Roebuck Co., National Melleable Castings Co., Winslow Brolių ornamentališkų geležinių darbų ir amerikinių spirališkų dūdų išdirbinių.

20.000 Darbininkų Zmonių. $300 Inmokesties.

Liekinys po $32.00 kas mėnesis, imant palukį drauge. Randos $30.00 ant mėnesio; 5 ar 6 kambariais, trioba su aukštu ir 7 pėdų panamiu su išlietais pamatais. Georgijos pušies apdabai; maudykla, šiltas ir šaltas vanduo. Visoki pagerinimai įtaisyti ir apmokėti.

14ta Gatvė ir 49ta Avenue.

LOTAI Granto Žemiškosios Bendrijos Podalyj neužilgio pakils savo vertėje. (Dovydas B. Lyman, globėjas. Willard T. Block, išdininkas.)

Mes parduodame juos dabar po **$540** ir daugiau už Lotą **$50.00** įmokėti, likusiejie **$10.00** kas mėnuo.

Nuvažiavimas į Vidurmiestį prekiuoja 5 Centus.

Vienatiniai Agentai
KNOTT, CHANDLER & CO.,
110 DEARBORN STREET

Vietinis Ofisas: 12-ta ul. ir 48-ta Ave. Atdaras kasdien ir nedėlioms. Jas. F. Hildreth, užveizda, savinybės skyrius. Lietuviškas pardavėjas buva visados aut vietos; jis visame jums patarnaus.

Pinigus paskoliname budavojimui.

Halsted ir 14th Gatviu
L. KLEIN

Musų lietuviški pardavėjai.

Petras Stefonaitis, Pardavėjas No. 117. — Ona Kučinskiutė, Pardavėjė No. 114. — Otto Šukšta, Pardavėjas No. 33.

Musu Krautuve yra Didžiausia ant "WEST SIDE"

o Tavorus parduodame PIGIAU negu kita Krautuve visame Chicagos mieste.

Męs užlaikome :::grażiausius::: VYRISZKUS DRABUŽIUS gaunamus už pinigus.

Męs turime geriausią rinkinį VESTUVINIŲ SIJONŲ (DRESIŲ) visam Chicagos mieste.

Parduodame rakandus ant LENGVU IŠMOKĖJIMŲ

Musų Krautuvė atdara vakarais: Panedelio, Ketvergo ir Subatos.

L. KLEIN HALSTED & 14TH STS.

Visai Dykai Didžiausias Katalioga Lietuviszkoje Kalboje

Bus nusiustas kožnam kuri prisius savo tikra varda, pra varde, adresa ir pora markiu Naudingas, reikalingas kož nam lietuviui ir lietuvei.

JAME TELPA

teisingi apraszymai apie suvirš 200 visokiu kuniszku nesveikumu, vyru moteru ir vaiku. Iszaiszkina pradžia, priežasti ir pasekmes ligu ir pasako kokias gyduoles naudoti. Telpa paveikslai ir prekes visokiu naujausiu elektro-gydancziu aparatu, Roberiniu daiktu, Magiszku Aparatu, Drukuojamu ir Raszomu Maszinu, Stereoskopu ir jiem Paveikslu, Armoniku Koncertinu, Britvu ir daugel kitokiu kožnam reikalingu daiktu. Raszyk tuojaus.

Iszkirpk szita, Iszpildyk ir prisiusk mum, o už dvieju dienu Didžiausias Lietuviszkas Katalioga bus tavo namuose.

Vardas .....

Adresas .....

Miestas ir State .....

John's Supply House
Pilsen Station, Chicago, Ill.

Lietuvių Daktaras

Dr. Marija Dowiatt-sass
723 W. 18th St. CHICAGO, ILL.
Telefonas Canal 1479.

Telefonuoti galima iš kiekvienos aptiekos. Gydo pasekmingai visokias ligas be skirtumo.

Dr. J. KULIS

Lietuvių Gydytojas ir Chirurgas
3255 So. Halsted St., Chicago, Ill.

Gydo visokias ligas moteru, vaiku ir vyru. Teipgi turi didelę praktiką ir gydo pasekmingai visokias limpančias užsisenejusias ir paslaptingas vyru ligas. Daro operacijas pasekmingai.

Raulai kur tu begi?

Nugi pas Petra Szlaki, nes labai ištroškęs, o pas jį galima atsivėdyti, nes jis turi pulkų, šaltą bavarską alu, gardžią ruską očiščeną arielką, cigarus net iš Havanos, o išsigėrus gauni žmogus puikų užkandį kiekviena diena, tai jau negallu ilgiau su tamista kalbėti. Lik sveikas, turiu skubintis. Prie to jis turi puikią salę vestuvėms, mitingams ir paklausė kiekvieno, o ypač už vertėją susikalbėti angliškai. Ateikite pas mane, o aš jums patarnausiu už dyką visokiuose reikaluose ir provose. Atvažiavę iš kitų miestų gali gauti geriausią nakvynę.

Petras Szlakis,
3321 Auburn Ave., Chicago, Ill.
Tarpe 33-ozios gatvės ir 33-ozio Place.
Telefonas Yards 6012

F. P. Bradchulis

ATTORNEY & COUNSELOR at LAW
Chamber of Commerce Bldg., Room 709
S. E. Corner La Salle and Washington Streets
CHICAGO, ILL.
TELEPHONE MAIN 3642

Lietuvys advokatas, baigęs mokslą jurisprudencijos čia Amerikoj. Veda visokias provas, civiliškas ir kriminališkas, visuose teismuose (suduose).
Gyv. 3112 S. Halsted St., arti 31mos gatvės
Telephone Yards 6046

Dr. O. C. HEINE

DENTISTAS

OFFISAS---Kampas 31-mos ir South Halsted Gatviu ::::::

CHICAGO, ILL.

GYVENIMAS VIRSZUI APTIEKOS

TRAUKIA DANTIS BE JOKIO SKAUDEJIMO, INSTATO NAUJUS, AUKSINIUS AR KOKIUS KAS NORI. DARBA GVARANTUOJA. ::

GERIAUSIAS PRIETELIS

Tas, kurs pagelbi nelaimėj; bet ar gali rastis sunkesnė nelaimė žmogui, kaip buti varginamu ligos?

Tuom gelbėtojum nuo visokių ligos kankynių — silpnybių, yra **Dr. Collins New York Medical Institutas,** nes tą **Institutą** visuomenė vadina gyvasties gelbėtojum ir **geriausiu prieteliu,** už išgydymą daugiausia ir nuo visokių ligų, ne kaip kokie kiti daktarai, Institutai, ar Ligonbučiai, išgydant ir tokias ligas, kurių kitur neįstengė išgydyt, tuos ir pagelbėjo.

Kur mokslas, vienybė - ten yr galybė; per tai **Institutas,** gydyme turi gerą pasekmę, kad jame apart Daktaro Profesoriaus, darbuojasi tikri Specialistai ir tam Institute yra daugiau daktarų, ne kaip rokuojant visus, į kruvą, kurie šiam laikraštyje pagarsinti. Vaistai, kurie tik žinomi daktariškame moksle kaipo geriausi, tai iš visos pasaulės yra pargabenti; apart tų, ką Instituto Specialistai nuolatos darbuojasi, išrandant naujausius vaistus, kuriuos kitur negalima gaut. Per tai pasekmingai yvairios ligos ir tampa pergalėtos, jog tokia galybė darbuojasi ir geri gryni vaistai vartojami.

Jeigu nesveikas, tai nesivargyk ligoms, neatidėliok!

Kad ne asabiškai, tai aprašant ligą atsišauk, o busi išgydytas nuo: Kataro, plaučių nesveikumo, dusulio, trumpaus ir sunkaus kvėpavimo, greito pailsimo, kosulio, kepenų ir inkstų (kidneys) ligos, dyspepsijos, vidurių ligos, nevirinimo, užkietėjimo, žarnų slogos ir skaudėjimo vidurių, šonuose, tuštymuose ir po krutine. Galvos skaudėjimo, svaigimo, užmo ir spiegimo ausyse, bei kurtumo. Kraujo nečystumo, išberimo spuogais, juodgalvėms ir parkoms, nieżais. Akių ligos. Neuralgijos, neurasteniios, tirpimo kuno. Reumatizmo, skaudėjimo po visą kuną smagenių, kaulus ir gysias bei sanarius, sutinimo. Geltligės. Nusilpnėjimo ant sveikatos ir lytiškai (nejiegumą-nemeilę). Blogus sapnus ir sėkios nubėgimo. Nuo saužagystės su jos visoms baisioms pasekmėms sugriovimo sveikatos. Priepuolio, nuomario, nerviškumo, greito ir didelio piktumo. Nuo lytiškų piktų užsikrečiamų (slaptų) ligų — kokio jos vardo ar skyriaus nebutų, į trumpą laiką liekasi išgydytos. Puslės ligos, skausmingo ir tankaus šlapinimosi. Patrukimo Hemoroidų. Nemiegojimo, sunkumo kojose, rankose. Lenkimasi draugijos, neturėjimo vaisiaus ir kitų visokių slaptų ligų vyrų, kaip ir **moterų:** skausmingų ir nereguliariškų mėnesinių, neturėjimo andrapanių, kenkimo baltųjų ir kurios tik ligos varginimui žmonių atsiranda. Po ištyrimui, kad apsilima išgydyti ir duoda vaistus, tai užtikrinta sveikata ir išgydymas.

Slaptybė šventai užlaikoma!

Kad visokios ligos tampa išgydytos, tai pats darbai už save kalba ir iš daugybės išgydytų, pagal Jų norą, nors keletą patalpinam padėkavonių; ką kiti daktarai negali padaryt. Sztai ką išgydyti kalba:

Guodotinas Profesoriau Instituto!
Nors daug daktarų pericidau, bet jie tik mano ligą užsendino begydant, nors ir gerais vadinasi, buk Hospitalės algą moka, bet savo Ofiso paduotose valandose, nuo ryto iki vakaro namieje sėdi. Bet kaip į Jųs globą atsidaviau, aprašęs ligą, ir prisiųstas gyduoles pavartojau, tai prapuolė skaudėjimas strėnose, rankose, kojose, pečiuose ir visa liga, kurią buvau įgavęs per neišmintingą pasielgimą, kaip yra aprašyta Jus knygoje **„Vadovas į Sveikatą"** ant 146 puslapio. Dabar esu sveikas kaip niekad nesirgęs ir dėkingas, už knygą, gerą rodą, o labiausiai už geras grynas gyduoles. CH. GALUNAS, Box 114, Mullberry, Kansas.

Mielas Dr. Profesoriau ir Specialistai!
Nors šielus metus prisikankinau teip labai skaudžia liga, bet kad Jus įstengėte mane išgydyti nuo to galvos skaudėjimo, vidurių ir gumbo gėlimo, tankaus skausmingo šlapinimosi ir baltųjųitekėjimo, su skaudėjimu krutinės ir visuose sanarinose. Nors nesitikėjau, kada nors išgyti, nes kožnas daktaras pagydęs apleido, nieko nepagelbėdamas. Bet kaip į Jus garbingą Institutą atsišaukiau ir nenuilstančiai dėl mano sveikatos darbavotės, tai tai jau po suvartojimo tų paskutinių gyduolių persitikrinau, kad esu pilnai išgijus; už tai šiuom sluncčiu didelę padėkavonę. Tuos kelis žodžius noriu, kad paguasintumėt į laikraštį, kad reikalaujanti žinotų, kur tikrą pagelbą sveikatai gali rasti. Mrs. P. BOSELIENE, 1026 Nicollet Ave., Minneapolis, Minn.

Daugel'ngas Dr. Collins Med. Inst.!
Kaip pirmiau skundžiausi per ligos varginimus: sunkaus kvėpavimo ir skaudėjimo šonuose, krutinėj, skrepliavimo ir vaikščiojančių dieglių po visą kuną, tai per Jus storong ir geras gyduoles, kurias suteikėt, likausi jau išgydytas. Nors iš pradžios vartojant gyduoles jaučiaus savyje kaip revoliuciją, bet toliaus vis ir vis darėsi geriau, o dabar pasilikau pilnai sveikas ir laimingas, nes liga neatsinaujina daugiau; už tai labai dėkavoju. Bučiau išmintingai padaręs, kad iš kart prie Jusų bučiau kreipiasis, ne kaip prie tų, ką 3 bei 6 paveikslais giriasi: netrukus gal ir 9 pasigirs, o iš viso tik vienas Daktaras yra. Dabar tik persitikrinau, kad **Dr. E. C. Collins M. I.** yra geriausias prietelis ir gelbėtojas gyvasties. J. ŽEMANTAUCKAS, 212 First St., Jersey City, N. J.

Pirmiau dirbt negalėjo, kankino kosulys, nerviškumas, abelnas nusilpnėjimas nuo slaptos ligos nuo ilgo laiko; pasekmingai likosi išgydytas.

St. Bakajus, Box 335, Proctor, Vt.

„Vadovas į Sveikatą"

Tas institutas ne tik yra gelbėtojum sveikatos ir gyvasties, bet kad yra geriausiu prieteliu žmonių, tai išdavė labai naudingą daktarišką knygą „Vadovas į Sveikatą", suviršį 200 didelių lapų didžio. Kuris tą knygą perskaitys, ne tik mokės nuo visokių nelaimių ir ligų apsigint, bet ir kitus galės pamokyt. Toj knygoj teipgi yra plačiai aprašyta, apie vyrų ir moterų lytišką gyvenimą ir tt., su daug paslaptybių atidengimo. Ir tą naująją didesnią knygą trečio išdavimo, kožnas apturės, kuris atsiųs 10 centų stampomis už atsiuntimą ir savo adresą. Visiems Dovanai!

Išgydytas nuo reumatizmo, dyspepsijos, kataro, galvos skaudėjimo ir svaigimo; per kitus buvo pripažintas neišgydomu, **Dr. Collins Institutas** į trumpą laiką išgydė.

P. Vasiliauskas, Box 116 Grampian, Pa.

Bereikalo vargintis ligoms ir silpnybėms, kad atsakančiai gali but išgydytu, atsilankant asabiškai ar parašant (lietuviškai) kas kenkia. Gyduolės išsiuntinėjamos po visą Ameriką ir kitas dalis svieto.

Rašant knygos bei pagelbos sveikatai pas Daktarus, visados reikia adresuot teip:

Dr. E. C. COLLINS MEDICAL INSTITUTE,
140 West 34 St. (arti Broadway) NEW YORK, N. Y.

Priėmimo valandos kasdiena: Nuo 10 iki 5 val. po pietų. Vakarais: Utarninke, Seredoje, Ketverge ir Pėtnyčioje nuo 7 iki 8 val. **Šventoms dienoms:** Nuo 10 val. ryto iki 1 val. po pietų.

:: UNI-VER-SAL GYDUOLES ::

Visi žmonės užsitiki mums ir musų gyduolėms, kuriems duodame teisingiausią rodą per laišką **dykai.**

Kaip išsigydyti Rupturą, Akių ligą, Galvos ligą, Slinkimą plaukų ir Plikimą, Pučkus, Saulės įdegimą, Didervines, Niežus ir lytiškąjį brudą. **Gyduolės nuo dantų** geriausios už 20c. **Nuo kojų užtrinų** tik 10c. Męs turime apie pusę milijono laiškų su padėkavonėmis nuo žmonių visokių tautysčių. Rašyk pas mus: **J. M. BRUNDZA CO.,**
996-998 Broadway, Brooklyn, N.Y.

Ant 17 Akmenu Railroad Laikrodelis

Patentuotas reguliatorius, ausuke užsukamas ir nustatomas, vyriškas ar moteriškas 18K auksuotas, dvigubi "Hunting" lukštai, gražiai iškvietkuotas. Tikrai gerai laiką rodo. **Visur vartojamas geležinkelio tarnu kaipo teisingai laika rodantis; gvarantuotas ant 25 metu.** Šitą laikrodėlį pasiųsime C.O.D. ant kiekvieno adreso, su pavelyjimu išegzaminuoti. Jeigu bus toks kaip rašėme užsimokėk examesui **$5.75** ir atvežimo kaštus ir gainik laikrodėlį, jei ne, nemokėk nė vieno cento. Atminik, kad už tokį pat laikrodėlį kitur mokėsi $35.00. Prie laikrodėlio pridedame 14K auksinta labai gražų lenciugėlį su kompasu **dykai.**

Excelsior Watch Co.
800 Central Bank Bldg., Chicago

NAUJAUSIAS ISZRADIMAS DERMATOLOGIJOS MOKSLE.

Daugybė odos ligų paeina nuo nešvaraus užsilaikymo ir užsikrėtimo teipgi ir nuo vidurinių ligų. Daugumas gauna pučkus, pleiskanas, slinkimą plaukų, plikimą per apsileidimą. Gydosi pas neatsakančius daktarus ar agentus, kurie tik pinigus išvilioja, o paskui rašote mums, kad ėmėte dangybę gyduolių iš įvairių apgavikų ir pagelbos negavote ir sakote, kad, gal, ir musų gyduolės negelbės. (Taigi meldžiame mums darodyti, kokis žmogus likosi musų gyduolėmis apgautas). Turime tukstančius originališkų padėkavonių ir tą galime ant sudo prisiekti. Tegul bent vienas daktaras parodo mums tiek padėkavonių, o męs duosime didelį atlyginimą. Plika galva sunku gydyti, jeigu senas ir galva žvilga, tai to pagelbėti negalima, bet jeigu jaunas, o turi retus plaukus, o ant odos matytis mazi plaukučiai, tai tam galima suteikti pagelbą; plaukai nėra grybai—viena diena neišdigs. Atsišaukiantiems nusiųsime dyka informacijas su plačiu aprašymu. Męs nesiulome prisispyrę savo gyduolių, teisingas daktaras to nė vienas nedaro. Kas nori persitikrinti tegul rašo pas mus. Adresas

J. M. BRUNDZA Co., Chemist
New York & Brooklyn, U.S.A.

ADRESAI

CENTRALISKU VIRŠININKU SUSIVIENYJIMO LIET. AMERIKOJE:

Prezidentas = P. W. Birštonas
205 W. Oak St., Shenandoah, Pa
Vice-Prezid. = J. Tareila,
22 Star St., Ansonia, Conn
Sekretorius = M. J. Damijonaitis,
3252 So. Halsted St., Chicago, Ill
Kasierius = J. Skritulskas,
26 Broad St., New Britain, Conn.

KASOS GLOBĖJAI:

A. Ramanauskas, 122 Essex St., Lawrence, Mass
A. J. Povilaika, 624 Bank St., Waterbury, Conn
Knygius = M. Paltanavičia
15 Millbury St Worcester, Mass.

Iszgydau in 5 dienas VARICOCELE HYDROCELE
(t. y. pagadintas gyslas)
Be jokiu perszuliu ir skaudėjimu

Išgydau kiekvieną sergantį Varicocele, Striktura, teipgi užkrečiančius kraują užnuodyjimus, nusilpnėjimą nervų, Hydrocelę arba vyrų lytiškas ligas. Tokias garsias ofertas teikiame visiems tiems kurie buvo gydomi nuo keliolikos visokių daktarų be pasekmės ir išdavė savo pinigus dykai, vardan parodyti jog aš turiu vienintelį budą su kurio **pagelba ant visados** Jus išgydysiu

Nemokėkite už neišgydymą, tiktai už išgydymą.

Skaudėjimus skilvio, kepenų ir inkstų, nors labai užsisenėjusius, išgydau galutinai.

PLAUČIAI
Sergantiejie dusuliu, bronchitu arba džiova išgydomi galutinai naujausia mano metoda per įtraukimą Oxalino gazų.

PRIVATIŠKAS VYRU LIGAS.
Aš išgydau kiekvieną greitai ant visados ir didžiausioj paslaptyj.

VISOKIOS PATARMĖS DOVANAI!

Iszgydau galutina

Specialistas moteru ir vyru ligu.

MOTERIŠKAS LIGAS.
Patinimus gimdos, skaudėjimus pečių, baltligę, pagal mano metodos sutaisytus vaistus išgydau pasekmingiausiai.

KRAUJO UŽNUODYJIMUS.
ir odos ligas, paveizdan: išberimus, skaudulius, plaukų nuslinkimus ir tt.

aaz iszgydau ant visados.

KALBU LIETUVIŠKAI.

Dr. L. E. ZINS, 41 S. Clark Street, Tarp Lake ir Randolph st. **CHICAGO, ILL.**
Priėmimo valandos: nuo 8 val. ryto iki 8 val. vakaro. **Nedėliomis:** nuo 9 val. ryto iki 4 val. po pietų.

KODEL KENTETI TYLIAI?

Jeigu esi jaunas, senas ar viduramžis

Męs Tave išgydysime.

Męs padarėme speciališkumą begydydami ypatiškas, nerviškas ir chroniškas vyrų ligas per 20 metų.

Ta šaka medicinos tapo musų gyvenimo studija.

Sergantiems neduodame suviliojantį nusprendimą jų ligos. Visada, prilimdami gydyli, duodame pilną ir pasiliekantį išgydymą; musų prekės žemos.

JAUNUS VYRUS kenčiančius nuo jaunystos išdykumų, pilnai išgydome.

VYRAMS **virš 40 m.,** kurie jaučia, kad jų pajiega nyksta, suteikiame galutiną išgydymą.

Išgydome greitai ir pasekmingai: kraujo užnuodijimą, varicocelę, inkstų ir pusles ligas, reumatizmą, neuralgiją, skilvio ir kepenų ligas, raudonąją gyslą, votis, pasididinusias giles ir visas odos ligas.

ATMINK kad męs rašome pacijentams ypatiškai ir jų pačių kalboje ir niekados neišduodame jų paslapčių.

Męs pristatome visas gyduoles musų pacijentams ir išsiunčiame į visą svietą.
Prašyk dykai Išpildymo Blankos, jeigu negali pats pributi musų ofisan.
Joje išaiškintos įvairios ligos, ir kaip nuo jų gali išsigydyti namieje.

RODA DYKAI! **VALANDOS:** nuo 9 iki 5; nedėliomis: nuo 8 iki 12.

DR. JOS. LISTER & CO.,
ROOM 604 L. 40 DEARBORN ST. CHICAGO, ILL. U. S. A.

VISIEMS DOVANAI!

Lietuviškas katalogas, katrame yra šimtai visokių daiktų, paveikslėliai ir jų prekės kaip tai:

Žiedų, laikrodėlių, lenciugėlių, laketų, spilkų, gužikų, laikrodžių, britvų, armonikų, koncertinkų, kiernetų, skripkų, bubnėlių, kornetų, mandolinų, vargonų, fonografų, plunksnų, drukuojamų mašinėlių, kišeninių liampų, knygų ir tt.

Lietuviai nesiduokit išnaudoti visokiem apgavikam, kurie po yvairiom firmų vardais dankstosi ir apgaudinėja visomėnia. Reikalaujanti viršui minėtų daiktų, visados kreipkites pas M. J. DAMIJONAITĮ paduodami savo pilną adresą o gausite KATALIOGĄ DOVANAI ir busit aprupinti gerais - teisingais daiktais.

Vienatinė lietuviška prekystė Amerikoje, kurį išsiunčia visokius daiktus apsteluojant per laiškus, į visus Amerikos ir Canados miestus ir kaimėlius, per pačtą arba expressą. Adresas:

M. J. DAMIJONAITIS,
3252 So. Halsted St., Chicago, Ill.

Nerviški Vyrai

Nuorašas brangaus recepto prisiunčiamas visiems vyrams, reikalaujantiems pagelbos. Ne C.O.D. ar dovanas gydymo humbugas. Perskaityk visą apskelbimą.

Šitas rašyta vyrams, kenčiantiems nuo sunaikintos sveikatos kaipo pasekmės jaunystos išdykumų ir benuosaikumų. Klausyk mano rodos. Perstok daręs mėginimus su "dovaninais gydymais", elektriškais diržais, "specijalistais", patentuotomis gyduolėmis ir kitokiais niekais. Jeigu nuolatai vartosi gyduoles, tai jos gali greitai sugadinti gromuliojimą, užnuodinti organizmą ir padaryti ligą neišgydomą.

Daugelį metų buvau nervišku, nusilpusiu, nejiegiu, o norėdamas atgauti pražudytą sveikatą, mėginau visokius gydymo budus, vienok veltui. Galų-gale važiavau Europan ir pradėjau gydytis pas garsų gydytoją; jo gydymo metoda mane visiškai išgydė. Receptą vaistų, su kuriais gydytojas mane išgydė, turiu savo nuosavybėje, o kadangi geral žinau, kaip sunku išsigydyti nuo tokių ligų, tai nusprendžiau recepto nuorašą ir kitiems suteikti, kurie kenčia nuo tų pat ligų. Kas pas mane atsišauks, tam pasiųsiu nuorašą to recepto uždarytame laiške ir reikalingus informacijas dykai.

Vyrai visose vietose šios šalies kente vienu ar kitu budu nuo symptomų, paeinančių nuo persidirbimo, jaunystos išdykumų, neišmintingumų, benuosaikumų, nerviškumų, netekimų vyriškumo, blogos atminties, nejiegos, neturėjimo ambicijos, nupuolimo, gėdingumo, skaudėjimų nugaroje, abelno nusilpimo ir tt., pasimandojo iš mano pasiulijimo, ir aš apturėjau šimtus laiškų nuo vyrų, jaunų ir senų ir visokių užsiėmimų, kurinose jie praneša, kad likosi teip jau išgydytais kaip ir aš. Recepte prirašomos gyduolės turi buti grynos nuo visų nuodų, vienok receptas teip parašytas, kad jį gali išpildyti kiekvienoj geroj aptiekoj. Aš nieko nesiunčiu C.O.D. ir neturiu jokio išmislo išgauti iš jus pinigus arba jums pardduoti gyduoles, kurių jus visiškai nereikalaujate, ir jeigu tamista atrasi mane netelsingu kokiame nors dalyke, tai gali mane viešai apskelbti šitame laikraštyje.

Šitas apskelbimas gal nebus daugiau šitame laikraštyje, užtai rašyk šiądien ir gauk nuorašą recepto ir reikalingas informacijas dykai knugrelčiausiai. Teipgi pranešiu tamistai, kaip aš galiu daryti tokį pasiulijimą be jokios nuotrotos. Adr.:

C. Bentson, P. H. Bx 655. Chicago, Ill.

Gera Naujiena Kencziantiem Musu Draugam Lietuviam!

Skaitytojau, jeigu esi apimtas kokios ligos ar painiais nesveikumais, užsimokes tau atsiszaukti in Madison Medical Institute, Room 1, Haymarket Theatre Building, priesz ejima gydytis kur kitur, nes jie užtikrina tau nuoszakni ir laikanti iszgydyma kožnos ligos kuria priima ant gydymo. Ar esi nerviszkas ir nusimines, silpnas ir nuilses, pavarges rytmecziais, truksta ukvatos, be gyvybes, lengviai nuvargstantis, gedingas, iszrodai sunykes, neužsitikintis, iszsigastantis, suerzinantis ir neramus? Ar atmintis tavo prasta, gediniesi draugijos, truksta energijos ir tvirtumo, akys indube ir neczystos, pajuodave paakiai, spuogai, plemai, ar koki kitoki iszberimai ant odos, nemoraliszki ir

Nusilpninanti Sapnai, Patrotytas Vyriszkumas, Sekliszkas Silpnumas

nesuaugia ir szaltos dalys, nusistojimas szlapume paliktam per nakty, pienetas szlapumas, skausmai strenose, turi nesveikuma pusles ar inkstu? Iszsiputima gysliu maiszelyj, Užsendinta Puleteky, Užakima Varpskyles, Syfilitiszka Užnuodyjima Kraujo, ar kokią kitokia gedinga, nervu odos, kraujo ar užsendinta liga? Ar skruostai indube, žymus rupesczio iszreiszkimas ant veido, neramus naktyje, mainanczio upo, silpno vyriszkumo, turi užskurdusias dalis, prieszlaikini nykima, skausmus kauluose, puolima plauku, skaudama gerkle ir teip toliau?

JEIGU TURI, TAI MADISON MEDICAL INSTITUTE

užtikrins tau pilna ir laikanti ant visados iszgydyma, jeigu jie nusprens kad tavo liga yra iszgydoma. Jausi pagerejima isz pirmos dienos, ir neužilgio atrasi save karalium terp vyru ant kuno, proto ir szirdies. Niekas teip nesunaikina jaunus ir pusamžinius vyrus kaip iszbegimai seklos nakties laike, arba slaptingas nubegimas seklos su szlapumu. Tas padaro žmogu netinkancziu prie darbo, ženatves ir smagumo. Nedaro skirtumo, ar tas paeina nuo jaunystes blogu darbu, naturaliszko silpnumo ar nuo pertankaus užganedinimo lytiszku geidavimu,

MES TIKRAI TAVE ISZGYDYSIME.

Mes gydom ir iszgydom seklos nubegimus, nervu nusilpnejima, užsenejusy puleteky, syfili, nenaturaliszkus begimus, patžagysta, inkstu ir pusles ligas, teisybe sakant, visas VYRU LIGAS. Visos kliutis laimingam ženybiniam gyvenime bus praszalintos. Tukstanczius jaunu ir pusamžiniu vyru kasmet priesz laika nuszluoja in graba jaunystes iszdykumai, per tankus susikuopinimai ir kraujo ligos. Jeigu turi nors viena isz virsz paminetu ženklu, pasirodavik su mum pakol da ne per velu.

RODA TAU NIEKO NEKASZTUOJA,

o gali užczedyti daug kentejimu. Valandos, laike kuriu priima ligonius: nuo 10 ryto iki 4 po piet, ir nuo 6 iki 7 vakare. Nedeliom ir kitokiose szventes dienose, nuo 10 ryto iki 12 valandos pietu tiktai. Adresas:

MADISON MEDICAL INSTITUTE
161 West Madison St. ROOM 1, HAYMARKET THEATRE BUILDING **Chicago, Ill.**