"LIETUVA" SAVAITINIS LAIKRAŠTIS
Išeina kas Pětnyčia, Chicago, Ill.
Prenumerata metams:
Suvienytose Valstijose..... $2.00
Kanadoje ir Mexike..... 2.50
Kitose viešpatystėse..... 3.00
Prenumerata apmokama iš viršaus. Prenumeratos metas skaitosi nuo dienos užsirašymo, ne nuo Naujų Metų. Apgarsinimų kainos klausk laiške. Visada adresuok:
A. OLSZEWSKI
3252 SO. HALSTED STREET, CHICAGO, ILL.

LIETUVA

THE LITHUANIAN WEEKLY "LIETUVA"
Published every Friday at Chicago, Ill.
Yearly Subscribtion rate:
In the United States..... $2.00
Canada and Mexiko..... 2.50
To Foreign Countries..... 3.00
Advertising rates on application. Address all communications to publisher:
A. OLSZEWSKI
3252 SO. HALSTED STREET, CHICAGO, ILL.

Nr. 52 CHICAGO, ILL., PENKTDIENIS, 25d. GRUODIS, (December), 1908 m. Metas XVI

Entered as Second-Class Matter July 13th, 1893, at the Post Office at Chicago, Illinois, under Act of March 3rd, 1879.

Visiems musų skaitytojams ir draugams linkiame

Linksmų Kalėdų

Redakcija ir Išleistuvė.

POLITIŠKOS ŽINIOS.

MASKOLIJA.

Rando reikalavimas leisti jam užtraukti užsieniuose paskolą 450 milijonų rublių, priimtas dumos, tapo priimtas ir viešpatystės tarybos. Kad jį užtvirtįs viešpatystės taryba, apie tai nieks ne abejojo, kadangi jos sanariai yra ne žmonių rinkti, bet caro paskirti augšti urėdninkai, kurių kitur nėra kur dėti. Jie todėl ir daro vien tą, ko nori caras ir jo ministeriai, priima tik rando paduotus sumanymus. Jeigu Stolypinui nepatinka koki dumos užgyrimai, juos visada atmeta viešpatystės taryba susidedanti vien iš biurokratų.

Taigi randui leista užrubežiuose užtraukti paskolą, bet jos nė duma, nė viešpatystės taryba neparupįs. Apie jos išmeldimą turės pasirupinti pats randas. Klausymas tik kas duos carui tokią didelę pinigų sumą? Apart Prancuzijos jų beveik niekur atliekamų nėra. Kadangi caro randas jau ir be dabar leistos paskolos įsiskolinęs Prancuzijai iki ausų, tai ji gali ne panorėti daugiau skolinti; jeigu gi skolįs, tai Maskolija turės remti visur Prancuzijos siekius. Be pasižadėjimo tą daryti pinigų negaus. Tokiu budu Maskolija pastos pagelbininke Prancuzijos. Nors tas ir labai carui nemalonu, bet jis kito išėjimo neturi, nes be prancuzų pinigų sostas ne gali laikytiesi. Jeigu Prancuzija ne duotų pinigų, caro randas turėtų nusilenkti prieš žmonių norus. Todėl už myniojimą žmonių norų Maskolijoj iš dalies atsakymas puola ir ant Prancuzijos. Bet kągi daryti, kad šiądien politiškuose siekiuose doros teip mažai! Pradžioj pereito amžiaus prancuzai liejo kraują, kad žmonijai laisvę suteikti, šiądien jie savo pinigais palaiko netikusią caro valdžią, jai padeda žmonės pančiuose laikyti. Tautų pažvalgos mat su laiku keičiasi.

Lenkai, kaip visur, teip ir dumoj veidmainiais ir didžiausiais egoistais pasirodė. Jie idealus narduoda už pažadėjimus valdžios tokius trupinius Lenkijai duoti. Seniau lenkai dumoj balsavo su rando priešininkais, o kur tas buvo ne paranku, jeigu ėjo apie reikalus nesilytinčius Lenkijos, jie nusilaikydavo nuo balsavimo. Dabar vienok ne tik Lenkijos atstovai dumoj, bet ir Lietuvos lenkų atstovas su sykiu perėjo į dešiniąją, tigi į rando pusę, apleido rando priešų eiles už dešiniųjų pažadėjimą įvesti Lenkijoj žemiškas ūigas ir pažadėjimą Lenkijai steikti lenkiškas mokyklas. Už erėjimą lenkų atstovų į reakcijos pusę, juos net Puriškevič ir onservatyviškiejie, remianti ranį laikraščiai pagiria. Taigi laisės draugai ant lenkų, matyt, niekio remti negali.

Ar tas lenkų krypavimas ir ardavinėjimas idealų jiems pamems išeis ant naudos, galima ejoti. Reakcijonieriams šiądien voj su laisvės draugais lenkų gelba reikalinga, bet jeigu su pagelba pasiseks supančioti isus rando ne draugus, reakcijonieriai paskui ir lenkų ne apnks, atsimys juos, kada kiti ešai bus pergalėti. Tąsyk išs ir visi reakcijonierių lenms duoti pažadėjimai. Parais lenkai jau neras, nes jiems ikės daugiau rando priešininParsiduodantiems už truius nieks netiki, nes juos, kapriireikia, visada galima pakti.

reitą sanvaitę dumoj kilo ditriukšmas, kada vienas ių partijų atstovas pas

jog jis labiau godoja kalėjimuose sėdinčius prasižengėlius negu dešiniųjų partijų atstovus. Reakcijonieriai pasijuto užgautais ir reikalavo prašalinimo iš dumos juos įžeidusio atstovo. Tas paaiškino savo išsitarimą ir tuom likosi užganėdintas dumos pirmininkas Chomiakov. Užtai ant jo puolėsi reakcijonieriai darydami visokius užmėtinėjimus, peikdami jo pasielgimą. Tas vėl įžeidė Chomiakovą ir jis buvo atsisakęs nuo pirmininko vietos; bet paskui vienok atsisakymą vėl atgal atėmė.

Nors Maskolijos iždas tuščias, bet randui reikalaujant, duma užgiria pakėlimą algų rando tarnams. Kadangi caro sostas remiasi ne ant žmonių meilės, bet ant kariumenės karabinų ir šnipų, tai randas dumai padavė sumanymą pakelti atsitarnavusių oficierų pensijas. Duma tą sumanymą dideliu balsų daugumu priėmė. Bet ekonomiškam krašto pakėlimui randas pinigų neturi.

VENEZUELE.

Iš paskutinių atsitikimų Venezuelėj galima manyti, kad jos prezidentas Castro ištikro iškeliavo Europon ne gydytiesi, bet tiesiog išbėgo prieš rengiamą revoliuciją, prieš kurią, matyt, nesitikėjo galėsiąs atsiremti. Teisybė, sveikata Castro gal but negeriausia, bet ne dėl jos jis Europon iškeliavo. Matyt Paryžiaus laikraščių gerai žinota, kad dar pirma, laukdamas prieš savę žmonių sukilimo, jis siuntė pinigus į Prancuzijos į Anglijos bankus ir ten jų turėjo apie 60 milijonų doliarių. Kadangi alga Venezuelės prezidento ne didelė, tai ne iš algos Castro tiek pinigų surinko, bet turbut didesnė pinigų dalis iš iždo paimta sauvališkai. Pinigus viešos naudos jis, matyt, padėjo Europos bankuose savo ir savo draugų ir padėtojų naudai.

Jam iškelavus, ne tik respublikos sostapilyj mieste Caracas, bet ir kituose buvo neprilankios prezidentui Castro gyventojų demonstracijos. Minios naikino jo šalininkų turtus, daužė jam tarnaujančio laikraščio redakciją. Policija gi ramiai žiurėjo ir minių siautimo ne stabdė, tik paskui atkakusi kariumenė pradėjo jas vaikyti ir tulą demonstrantų skaitlių sužeidė.

Taigi reikia manyti, kad užėmęs Castro vietą vice-prezidentas Gomez arba ne drysta Castro priešams pasipriešinti, arba gal jis pats priguli prie jo priešininkų. Ištikro vėlesniejie Gomezo padavadijimai parodo, kad jis nepriguli prie Castro draugų. Jis tuojaus atstatė nuo vietos vieną po kitam Castro ministerius, o terp tų ir svarbiausius jo draugus: užrubežinų reikalų ministerį Dr. Jose de Jesus Paul, kuris, išvydamas Holandijos pasiutinį Reussą, užsitraukė rods dar iki šiol ne kruviną karą su Holandija. Gomez prašalino nuo vietos ir su Castro Europon iškeliavusį apšvietimo ministerį Baldo, paskui jau turėjo pasitraukti nuo vietų ir kiti Castro ministeriai, jų vietą užėmė kiti, surinkti iš visokių partijų. Ar Gomez atsikreipė prieš Castro iš liuoso noro, ar pabugęs žmonių neprilankumo, to tikrai negalima žinoti. Telegramai siunčiami į užrubežius yra cenzuruojami, todėl sunku tikrą teisybę žinoti. Bet visgi manoma, kad Castro viešpatavimas pasibaigė ir jis į Venezuelę jau nebesugrįž.

BALKANŲ PUSSALIS.

Nors Serbijos ir Montenegro valdonai, ant persergėjimų svetimų ambasadorių, užsigina, buk geidžia karo su Austrija, bet ištikro ir vienas ir kitas Balkanų pussalio kraštas rengia savo kariškas pajiegas, ginkluoja terpkalnes ir kalnų viršunes. Tą patį, žinoma, turi daryti ir Austrija, nors ji ir labiausiai karo negeistų, nes ji bijosi netikėto priešų užpuolimo. Austrija pašaukė po ginklu visus paleistuosius laivyno jurininkus. Dalį kariškų laivų [illegible] Cattaro [illegible]

kia montenegrinų užpuolimo.

Jeigu užgimtų karas, sunku įspėti, katroj pusėj butų pergalė, kaip ne galima įspėti, kas į tokį karą iš pašalinių viešpatysčių galėtų įsikišti. Kol Austrija kovos viena su Serbija ir Montenegro, kiti vien bus žiurėtojais; bet jeigu su savo kariumene bandytų Austrijai pagelbėti Vokietija, jau sunku but Prancuziją nuo užpuolimo ant Vokietijos sulaikyti. Austrija rods gali karan stumti apie milijoną gerai išlavintų kareivių, o Serbija su Montenegro apie pusę tiek prastai apginkluotų milicijonierių. Bet nereikia užmiršti, kad Austrija didesnėj dalyj slavų apgyventa, daugiau yra slaviškų negu vokiškų ir magyariškų kariumenės regimentų. Slavai visi simpatizuoja su serbais ir montenegrinais. Prasidėjus karui, slavų apgyventose provincijose galėtų sukilti žmonės, kurių suvaldymui reiktų apversti didesnę kariumenės dalį, į karą su užsienių priešais liktų labai mažai ištikimų kareivių. Austrija tą gerai žino, todėl stengiasi karo išvengti; bet kad tą žino ir jos priešai, tai jie erzindami Ausriją, verste verčia ją sykį karą pradėti. Jeigu jai karas nepasisektų, jeigu į jį ir pašaliniai įsikištų, daug permainų Europoj galėtų atsitikti; greičiau Austrijoj valdžia pereitų į dabar į šalį nustumtų slavų rankas.

Visada turintis ištikimas žinias laikraštis "Frankfurter Ztg." užtikrina, jog už Bosniją ir Hercegoviną Austrija sutinka Turkijai užmokėti 20 milijonų doliarių, taigi tiek, kiek Amerika Išpanijai užmokėjo už turinčias apie 10 milijonų gyventojų Filipinų salas. Bet Bosnijoj ir Hercegovinoj nėra nė pusės to gyventojų skaitliaus.

PORTUGALIJA.

Portugalijos sostapilyj, mieste Lisabonoj, naujai išrinkta miesto roda susekė, jog miesto ižde truksta 7 milijonų doliarių. Seniejie miesto rodos sanariai užtikrina, kad tuos miesto pinigus tiesiog paveržė randas.

Ta žinia labai suerzino miesto gyventojus. Randas bijosi, kad dėlto ne kiltų revoliucija, nes ir pirma gyventojai nerodė didelės meilės karaliui. Terp Lisabonos ir kitų Portugalijos didesnių miestų gyventojų daugiau yra respublikos, negu monarchijos šalininkų.

Dėl susekto Lisabonos ižde teip didelio nepritekliaus, matyt besijauzdami kaltais, pasitraukė nuo vietų visi ministeriai. Karalius pavedė buvusiams užrubežinių reikalų ministeriui Pereira de Leina sutverti naują ministeriją, bet abejojama, ar tas jam pasiseks.

Matant tuos besisavinimus viešų pinigų, kas prasidėjo valdant Portugaliją senam karaliui ir varge ir tamsybėse skęstančius gyventojus, negalima labai stebėtiesi, kad senasis karalius likosi užmuštas. Vargstanti mat žmonės negalėjo kito kelio išrasti prašalinimui vargo, kaip užmušti svarbiausią tų vargų priežastį, leidžiantį ministeriams siurbti kraštą.

TIBETAS.

Pabėgęs iš savo sostapilio Lhassos, lamaistų tikėjimo perdėtinis Dalai Lama, po kelių metų kelonių šiauriniuose Chinuose ir Mongolijoj iškeliavo atgal į Lhassą iš Pekino, kur savo kelionėse buvo užkliuvęs. Kelionės tos jam naudos neatgabeno. Jis mat manė po savo valdžia sujungti ir politiškai visus kraštus lamaistų apgyventus. Tas nepasisekė; priešingai — jis didesnę dalį savo įtekmės nužudė. Liko jam, kaip ir katalikų popiežiui, vien tikėjimiška įtekmė. Politiškoji valdžia pateko Chinams. Dalai Lama pažadėjo remti visas Chiniško rando Tibetui sumanytas reformas, taigi jis iš veik neprigulmingo nuo Chinų Tibeto valdono pastojo vien kaipo Chinų tarnu ir padė-

IŠ LIETUVOS.

IŠ VILNIAUS.

Vilniaus miesto valdyba ligšiol turi pasiskolinusi iš bankų 585700 rublių. Be to, elektrikai įtaisyti yra padariusi obligacijos paskolą ant 97700 rub.; visa labo, vadinas 1283400 rublių. Dabar vėl miesto valdyba nori pasiskolinti dar 150000 rublių.

("V-tis").

"Vilniaus Žinių" redaktoriaus Jono Vileišio byla lapkričio 15 d. buvo apskričio teisme nagrinėta. Pats Jonas Vileišis nestojo, bet jo apginėjas, prisiekusis advokatas Stašinskis. Visupirm teismas užklausė ar nenorėtų abi pusi susitaikyti. Skundėjas kun. Šnapštys sutiko, jei "Viln. Žin." atšauks tą, kas buvo apie jį rašyta. Prisiek. adv. Stašinskis nesutiko taikyties tokiomis sąlygomis. Skundėjo pranešime, kurį teismas balsiai skaitė, buvo "Viln. Žin." tilpusioms korespondencijoms tarp kitko užmesta, jog jos neteisingai kaltina dvasišką ganytoją už neapykantą prie žydų tautos. Parodymui kaip ir kiek galima tame klausime to dvasiškojo ganytojo žodžiams tikėti, buvo prisiek. adv. Stašinsko įteikti teismui du vertimu kun. Šnapščio straipsnių, atspauzdintų No. 29 ir 34 Peterburge 1905 metais leidžiamo "Lietuvių Laikraščio".

Tuos straipsnius apskr. teismas peržiurėjęs nusprendė visą bylą atiduoti tardytojui, taip padarymui tų straipsnių oficiališko vertimo, kaip ir tolesniam visos bylos nagrinėjimui.

Vilniaus karo teismo nusprendimas sušaudyti kareivį Joną Borozdiną liko išpildytas. Jis buvo kaltinamas paoficieriaus užmušime ir pabėgime iš sargybos.

Lapkričio 13 d. pavieto teismas nagrinėjo Korsako bylą. Korsakas buvo kaltinamas numirėlės atkasime pavasaryje ant Vilniaus Rasos kapų. Teismas pripažino Korsaką tuomet buvusiu ne visai sveiko proto ir jį išteisino.

General-gubernatorius leido šįmet suruošti Kauno ir Vilniaus guber. žiemos leike kursus, tveriančius 3 lig 12 dienų apie gyvulių auginimą ir pienininkavimą.

Vilniaus gub. bus tos paskaitos suruoštos Vilniaus paviete: 1) Paberžių valsčiaus, Grodžių sodžiuje nuo gruodžio 3 iki 12 d.; 2) to paties valsčiaus Podbrzezko dvare nuo gruodžio 14 d. iki 22; Disnos paviete: 1) Mykalojaus valsčiaus, Feodosovo dvarelyje nuo sausio 7 iki 16 d. 1909m.; Švenčionių paviete: 1) Linkmenų valsč. Šilgudiškių dvare nuo sausio 18 d. iki 28 d. 1909 m.; Vileikos paviete: 1) Parafijanovo valsč. Kijakovo dvare nuo vasario 1 iki 12 d. 1909 m.; Ašmėnos paviete: 1) Ivijos valsč. Ivijo sodžiuje, nuo vasario 15 iki 25 d. 1909 m.; Lydos paviete: 1) Žoludko valsč. Žoludko sodžiuje nuo kovos 1 iki 10 d. 1909 m.; Trakų paviete: 1) Sumeiliškių valsč. Sumeiliškių sodžiuje nuo kovos 15 iki 25 d. 1909 m.

Kursų įrengimas pavestas Vilniaus gubernijoje vyresniajam pienininkavimo inspektoriui Freibergui.

Kursų įrengimą Kauno gub. paima ant savęs Kauno ukininkavimo draugija. Paskaitos leista laikyti kiekvienoje vietoje po tris. Zarasų paviete bus paskaitos laikomos rusų kalba, o kituose Kauno gub. pavietuose ir lietuvių ir rusų kalba.

Tų kursų įrengimui vyriausioji ukininkavimo valdyba paskyrus 5000 rub., iš tų 3000 rub. teksią Vilniaus gubernijai, a 2000 Kauno gub.

Vilniaus Žemės banko vyriausybė buvo gavusi slaptą pranešimą, neva lapkričio 12 d. ant [illegible] proprijatoriai. Visi ruošėsi, kaip įmanydami, ginties nuo užpuolikų: buvo apie tai pranešta policijai, kuri dar smarkiau ėmė banko lankytojus daboti ir tt. Banke tarnaujantiejie ėmė savo revolverius kilnoti, apžiurinėti. Staigu pasigirdo šuvis. Pakilo trukšmas, banke tarnaujantiejie spudino kas greičiau pro duris gelbėties "nuo eksproprijatorių". Durįs buvo policijos uždarytos. Įbėgo policija. Per kelias minutes išsiaiškno: iššovęs netyčia vienam iš tarnaujančių jo apžiurimas revolveris.

Vilniaus apygardos teismas nagrinėjo šiomis dienomis bylas: Gelvonių kun. A. Šimeliuno, Kernavės kun. J. Kondrato, ir kun. Fordono, Vilniaus Visų Šventųjų bažnyčios klebono. Visi jie buvo kaltinami už įsteigimą be valdžios leidimo lenkiškų mokyklėlių. Kun. Šimeliuną teismas pasmerkė 3 rub. pabaudos, kun. Kondrotą ir kun. Fordoną 10 rub. ir dvi tų mokyklų mokytojas — 3 rub. pabaudos, arba arešto tam tikrą dienų skaičių.

IŠ KAUNO.

Reikia pripažinti, kad lenkams endekams, kaip visur, taip ir Kaune sekasi suvaidyti žmonės. Kas gi nesidžiaugė Kauno darbininkais, anuomet susimetusiais į vieną didžią ir galingą šv. Juozapo draugiją, kurioje lygiai tilpo ir sutiko ir lenkai ir lietuviai.

Bet tai turėjo labai dantį gelti lenkams endekams, ir ėmė kiršinti darbininkus vienus prieš kitus, kol nesukėlė abišales nesantaikos, o sudrumstus vienybę, klastingai užgrobė ir pačią valdžią draugijoj į savo nagus. Tuomet nukalė net protokolus, užginančius nariams lietuviams, lenkiškai nemokantiems, lietuviškai prakalbėti. Ir tai save prasivardžiuoją "broliais" endekai Lietuvoje lietuviams išrašo "govorit po litovski vospreščajetsia". Bet apie tai ir kita-ką žino skaitytojai. Gaila jiems tuo pačiu kraują gadinti. Dabar lietuviai tariasi susidaryti naują, grynai lietuvišką draugiją, turi jau ir patvirtintus įstatus, sykį padarė jau tam tikrą susirinkimą. O lietuviai darbininkai pusiaukelėj nesustos: ką sykį jie nutarė, tai kad čia žutbut, jie savo atskirą darbininkų draugiją turės. Jiems prigulinčią dalį endekai turės atiduoti, nes ir patįs, lietuvius iš draugijos išvydami, buvo tai priversti prižadėti.

Iš pradžios endekai begalo džiaugės taip pigiai lietuvius iš draugijos išbaidysią, o pačią draugiją, nuo lietuvių išsluotą, paversią endekų kuopa, kurią kreips rupinties ne tiek darbininkų dalykais, kiek endekijos reikalais.

Bet kaip jie apsiriko, kada labai žymi dalis ir lenkų darbininkų, privargintų endekų jungu, taipat pasiryžo iš draugijos išeiti ir sutverti, kaip ir lietuviai, taip-pat naują lenkišką draugiją, liuosą nuo endekiškos įtekmės, o su lietuvių draugija gyvęsiančią prietelišku ose santikiuose. Nugi renka parašus, kurių viso labo yra jau į 150, ir tasai skaičius vis auga.

Taigi endekai, norėdami lietuvius prislopinti, juos tik pastumėjo į didesnį susipratimą tautybėje; geizdami visus tik endekinti, padarė, kad doresniejie darbininkai lenkai taip-pat suprato, kokie paukščiai tie endekai, neprašytiejie darbininkų globėjai, ir skubinasi ištrukti iš jų nagų.

Taigi išeina, kad kas neapykantą sėja, pats tampa neapkenčiamas; endekai, norėdami supiudyti darbininkus, patįs išvys savo idėjų subankrutijimą.

Labai tik gaila, kad ir kai-kurie kunigai davėsi į endekų varžą įsisprausti.

Kaip bus toliau, žinoma, pranešiu. Mužikas.

("V-tis").

Iš cikrų šaltinių esam patyrę, jog kai-kurie pakviestųjų lekcijas skaityti Kauno "socijaliniuose kursuose" atsisakė, nenorėdami pridengti savo pavardėmis nevą bepartijinio komiteto partijinį [illegible]

IŠ AUGŠTADVARIO.

Ties Didžiuoju Panemuniu, Ežerėnų pav., užmuštas Genrikas Koscialkovskis. Tai padarė jo žmona, pirma vyrą nušovusi, o paskui kirviu jam galvą sukapojusi. Ji sakosi viena tai padariusi, sunaus nei namie nebuvę, bet policija abudu suėmė. Nesutikdamu abu gyveno skyrium: užmušėja Augštadvaryje, vyras—Vainiuniškyje, Černaucko dvare ties Alizava, iš kur jį žmona laišku atsikvietusi ir užmušusi. Augštadvaris su palivarkais, apie 500 dešimtinių, buvo išpardavinėtas. Žmonės visaip spėja, dėlko Koscialkovskis gyvenęs Vainiuniškyje. S—as.

("V-tis").

IŠ OBELIŲ,
Ežerėnų pav.

Lapkričio 13 d., pavakare, iš Obelių grįžo namo Pasausiškin ukininkas Krauklys su savo sunumi ir dukterimi. Pusiaukelėje staiga užpuolė juos keli rusai-senatikiai ir ant vietos užmušė sunų, o tėvą taip baisiai primušė, kad vos gyvas beliko; tik vienai mergaitei nieko nedarę, kuri ir parsivežė mirštantį tėvą ir brolio lavoną. Spėjama, kad žmogžudžiai busią buvę tie patįs senatikiai, kuriuos keletas metų atgal Kraukliai padavę teisman už apiplėšimą ir vogimus. Dabar jie busią keršiję už tai. Užmuštasis buvo tai jaunikis; už kelių dienų žadėjo buti jo vestuvės. Savo mirties dieną jis iškalno apsimokėjo už jungtuves, ir prisipirkęs reikalingų rengiamajai iškilmei daiktų, su savo tėvu ir seserimi grįžo namo, bet štai žvėrįs-žmonės atėmė jam gyvybę, ir vietoje vestuvių, pasidarė šermenįs.

Tą pačią dieną Obelių miestelyje senatikiai labai primušė dar keletą žmonių taip-pat už tai, kam drįsę skųsties ant jų už apvogimą. Tiesa, policija buvo suėmusi jnos; bet palaikius per naktį šaltojoje, vėl paleido.

Prieš keliolika dienų rusai-senatikiai primušė visai nekaltą ukininką Strungį ir dar vieną žmogų, grįštančius namo iš miestelio. Bet sunku suskaityti visi atsitikimai; užtenka ir to parodyti, koks nežmoniškas musiškių rusų-senatikių savaliavimas, kokia baisi netvarka policijoje, kuri nieko nežiuri. O—lis.

("V-tis").

IŠ PANEVĖŽIO.

Panevėžio mokytojų seminarijoje, išvažiavus į Brestą J. Jablonskiui, ligšiol nėra lietuvių kalbos mokytojo. Čia musų kalbos mokytojo dabar nebėra ne tiktai seminarijoje, bet nei kitose didžiausiose Panevėžio mokyklose (realinėje ir mergaičių gimnazijoje). Kas atstos čia dabar Jablonskį ir kada jį atstos, žinios tuo tarpu taip-pat neturime. Tiek tėsų patyręs, kad du vyru yra jau prašimus padavusiu — prašosi paskiriamu čionai lietuvių kalbai mokyti: J. Kriaučiunas (suvalkietis) ir p. Volkas (panevėžietis).

Kaip gailu, kad prie Vilniaus mokymo apygardos vis dar nėra tam tikro egzamino žmonėms, kurie nori buti lietuvių kalbos mokytojais! A. K.

("V-tis").

IŠ MEDEIKIŲ,
Panevėžio pav.

Čia yra Biržių valsčiaus raštinė. Lapkričio 4 d., vidurnaktį, užpuolė ją keliolika apsiginklavusių revolveriais plėšikų; geležinę pinigų skrynią sulaužė kirviais ir štangomis ir išvogė 500 rub. ir bankinių popierų kvitas. Mat, Biržių valsčius turi apie 27 tukstančius rublių banke. Paėmė keletą ir mažmožių, kaip antai: raštininko kailinius, iš virtuvės konfituras. Tuo pačiu kartu užėjo ir netoliesa esančan monpolin, kur butelius sudaužė, arba su savim pasiėmė. Pinigų maža tegavo, nes neseniai buvo buvęs rinkėjas. Pardavėjas p. Kutra turėjo taip-pat atiduoti visus savo pinigus. Spėjama, kad čia buvo buvę tie patįs plėšikai, [illegible] neseniai buvo užpuolę. Či[illegible]

vartoję žodį "ulyčią" "sodžiaus" prasme ir nuvažavo į Papilio pusę. Raštinėje tą dieną buvusi didelė valsčiaus sueiga, ir jau tuomet buvę matyti svetimų žmonių besimaišant po raštinę.

Radviliškėnas.

("V-tis").

IŠ RAGUVOS,
Ukmergės pav.

Neseniai Raguvon atkeltas iš Troškunų urėdninkas. Jam atvažiavus, girtuokliai drąsiai rėkauja iki vėlumos miestelyje ir žydai viešai pardavinėja degtinę; niekas jiems nekliudo, nors policijai turi tai rupėti. Ir dar galima pasakyti, jog ir vagių pradėjo maišyties. Ar taip yra, ar ne, bet taip išrodo. Mat, vieną kartą vidurnaktį kaž-kas pradėjo baisiai klebonijos duris belsti. Išėjusi tarnaitė rado urėdninką su činovninku besibeldžiančius. Pasakė, jie norį prie klebono prieiti; tarnaitė jų neleido. Paliepė pranešti klebonui, jog jie nuviję du vagiu nuo šventoriaus, o panaktinio nėsą. Tuo tarpu panaktinis švilpyniuoti pradėjo. Antrą kartą vėl urėdninkas beldės prie vargonininko durų, ieškodamas panaktinio, ir tuomet sakėsi nuvijęs du vagiu nuo bažnyčios durų. Seniau taip vagįs nelindo į bažnyčią, ir dabar sunku tuo tikėti.

Mikutis.

("V-tis").

IŠ PAPILĖS,
Šiaulių pav.

Atsirado netikrų pinigų platintojų. Viena moteris, pardavusi ant rinkos paršą už 29 rub., gavo sidabrinių spindinčių, kaip tik-ką iš dirbtuvės, pinigų, kuriuos tačiaus turėjo apsiverkusi šalin numesti. Kitai moteriškei Š., bemainant pinigus, įkišta tokių-pat gražių 18 rub. Bet kad žmogus buvo pažįstamas, tai gerai prispyrus, pasisekė atimti geruosius. Kad policija nesnaustų ir daugiau žmones nuo skriaudų sergėtų, lengva butų apgavikai susekti. Pegas

("V-tis").

IŠ VELIUONOS.

Apie cholerą žmonės susirupinę. Atmena, kaip Veliuona neteko keliolikos žmonių nuo tos baisios ligos 1897 metais. Noriai žmonės skaito straipsnius apie cholerą. Šią sanvaitę policija prilipino miestelyje gana didelį atspaustą atsišaukimą, rusų kalboje aprašantį cholerą, su išrodymu cholerinių vibrijonų. Žmonės pyksta, kam tik rusų kalboje atspausta. Sako: "visokius atsišaukimus į žmones, kad suprastų, tai atspaudžia per pus rusų, o per pus lietuvių kalba, o kaip apie tokią svarbią žinią, tai vien rusiškai". Daug iš senesniųjų žmonių visiškai rusų kalbos nemoka, o ir mokantiejie skaityti nesupranta, kas parašyta. Dilius.

("V. Z.")

IŠ BIRŽIŲ.

Paskutiniais metai musų apylinkėje žmonės pradėjo laba veržties į mokslą. Butų jau galima ant pirštų suskaityti visus tuos tamsuolius, kurie mokyklos reikalingumo nepripažįsta. Gala tik, kad pas mus nėra tie mokyklų, kad visi galėtų pakakinti savo troškimus. Didelę nuoskaudą kelia ypač mažažemis ir bežemis. Beveik visų jų vaikai palieka už mokyklos durų. Šimet vos liko apskelbta apie mokslo pradžią, kaip jau mokyklos buvo kimšte prikimštos: buvo ir tokių tėvų, kurie dar vasarą savo vaikus užrašė pas mokytoją, kad tik jie patektų mokyklon. Mažažemių ir bežemių vaikai, kurie tarnauja pas kitus už piemenis ir kurie tik apie Visų Šventę pasiliuosuoja nuo ganymo, turi skursti be mokyklos, nes iki jie gali pradėti mokytie[illegible] visos vietos mokykloj jau už[illegible]tos. Gerai, jei atsiranda [illegible]me sodžiuje senis arba [illegible] kurs šiek tiek apsiim[illegible] tuos vargdienius; o [illegible]

Biržiuose dabar yra šios mokyklos:

1. Šjmet liko užtvirtinta 4 kliasų miesto mokykla su tiesa svetimų (naujųjų) kalbų mokymo. Gyvuoti pradės pirma kliasa nuo lapkričio pradžios.

2. Liaudies mokykla liko pakeista į dvikliasę, ikišiol užlaikė ją valsčius, dabar-gi aprupis ją valdžia su valsčiaus pagelba.

3. Šjmet liko atidengta valdžios mergaitėms pradinė mokykla (tik pirmas skyrius); bet jos gyvavimas labai sunkus, nes tų pinigų, kuriuos valdžia duoda, neužtenka. Už 500 rub. reikia mokytoją apmokėti, butą pasamdyti, kurą ir šviesą parupinti. Mokytoja čia atkelta Utkinaitė, kuri lietuvių kalbos nemoka; lietuvių kalbą liepta mokyti lietuviui mokytojui iš dvikliasės mokyklos.

4. Cerkvinė mokykla po šventiko priežiura; mokina viena mokytoja; lanko ją beveik vieni lietuviai. Čia lietuvių kalbos lekcijų nėra.

5. "Saulės" draugijos mokykla; jos ateitis menka jei sąlygos nepersimainys. Čia reikia mokėti mažiausiai 1 rub. 50 kap. mėnesiui. Iš tos priežasties mažkas tą mokyklą lanko: mokestis yra per brangus.

6. Atstrave — taip vadinasi gr. Tiškevičiaus dvaras prie pačių Biržių — yra taip-gi "Saulės" mokykla. Nežinia kodėl ta mokykla "Saulės" vardu įkurta; medžiagiškai prie mokyklos užlaikymo "Saulė" neprisideda — tai vena, antra, ta mokykla nesutinka su "Saulės" draugijos įstatymais, nes čia ne vien katalikų vaikai bus priimami. Pradžia Atstravo mokyklos gana keista: ji pastatyta už pabaudos pinigus, kuriuos biržiečiai mokėjo už visokį grovo nuosavybės teisių palytėjimą jo valdomuose miškuose. Kaip mokyklą, taip ir mokytoją grovas užlaiko. Mokytojui paskirta gana didelė alga pinigais, grudais, daržovėmis ir užlaikomos dar jam karvės. Mokyklon priims visųpirmiausiai tų tėvų vaikus, kurie tarnauja Atstravos dvare. Veikti ta mokykla dar nepradėjo.

Mokiniai ir mokinės taip pasidalijo mokyklose. P. J.

("V. Ž.")

IŠ SALANTŲ,
Telšių pav.

Apsigėrę naujokai apstumdė Sanaltų policiją. Urėdninkui paprašius, lapkričio 21 d. atsiųsti 2 sargybiniu, kurie suėmė keletą jo nurodytojų vaikinų.

J. T.

("V. Ž.")

IŠ GRIVOS,
Kuršo gub.

Iždo rinkimų inspektorius, kunigaikštis Jonas Gediminas-Beržanskis-Klausutis perkeltas Fridrichštadto apskritin. Jam išvažiuojant, Grivos rusai, stačiatikių ir senatikių šventikai, mokytojai ir k. įteikė adresą, kur tarp daugelio gražių žodžių pasakyta, jog jis, kaipo caro ir tėvynės tarnas, rėmęs Rusų viešpatijos principus Kuršo pakraštyje.

Įdomu, kodėl nepagerbė kun. Gėdimino tuleriopų nuopelnų katalikai: nei lenkų, nei lietuvių parašų adrese nėra.

("V-tis").

IŠ GRIŠKABUDŽIO,
Suvalkų gub.

Neseniai Griškabudžio apylinkėje nežinomi plėšikai apiplėšė du ukininku, Oleką ir Štrimą. Plėšikai labai mažai pasinaudojo, bet kokios tų plėšimų pasekmės! Štai, prieš dvi sanvaiti Miknaičių, Gražiškių ir Žardelių sodžiuj suimta 5 žmonės, o kiek padaryta kratų? Vienuose tik Miknaičiuose padaryta apie 10 kratų, o kiek kitur?

Kelioms dienoms po viršminėtojo plėšimo parslinkus, padary ta plėšimas Višakio Rudoje. Čia vienas plėšikas, Jonas Zubrickas, suimta ant vietos, kitas gi, suimtojo brolis Antanas (ką patsai suimtasis pripažino), pabėgo.

Apie Šunskus, kaip girdėjau, paskutiniu laiku susitvėrė anarchistų-komunistų kuopa, kuri užsiiminėja plėšimais.

Valstiečiai labai pasipiktinę plėšikų darbais ir, kad žinotų plėšikus, tuojau išduotų juos valdžiai.

Kiek tai iš priežasties plėšikų nekaltų žmonų! Drąsiai tvirtinti, kad už vieną čia dešimtis nieko ne-

Kip. iš Rud.

("V. Ž.")

IŠ LIEPOJAUS.

Juros žinyba gavo įsakymą panaikinti Liepojaus tvirtovę. Tvirtovės viršininkui įsakyta. nuleisti tvirtovės vėliavą ir paleisti visus tarnaujančius tvirtovės įstaigose.

("V. Ž.")

IŠ RYGOS.

Rygos politechnikos institutą šiais mokslo metais lanko išviso 1733 studentai, kurie skirstosi į šituos skyrius: žemės dirbimo skyriuje 142, architekturos — 148, chemijos — 285, prekybos — 320, inžinierių — 379, mechanikos — 459. Priimta pradžioje šių mokslo metų naujų su viršum 300. Profesorių šjmet skaitos 22, adjunktų-profesorių 8, lektorių 38, asistentų 18.

Latvių studentų apie 400, o lietuvių... apie 10. Katalikų — 193. B.

("V-tis").

IŠ LATVIJOS.

10 verstų už Rygos, palei Dauguvos upę, Miulgrabeno miestelyje latvis geradaris Dambrauskis turi namus, pramintus "Burtininko pilis" (Burtinneka pils). Jie skiriama rašytojams ir šiaipjau mokslo vyrams latviams veltui gyventi. Namai mediniai, dviem gyvenimais. Apačioje daug kambarių gyventi. Vienas dovanota latvių tautos dainiui Kr. Baronui. Antrame gyvenime įtaisyta dvi didelės salės su keletu mažų kambarių. Viena salė skiriama rašytojams ir muzikantams. Ten bus knygynas, skaitykla, fortepijonai; ten bus keliami mokslo vakarai, skaitymai, lekcijos ir tt. Antra salė skiriama dailininkams, varsotojams. Čia bus bendra dirbtuvė ir modeliai; čia bus rengiamos ir dailės parodos.

"Burtininko pilis" pastatyta visai nuošaliai nuo kitų trobų, pušyno pakraštyje, ir išrodo labai dailiai. Latvių laikraščiai, rašydami apie šitą pilį, laukia iš jos ddelės naudos savo kulturai, o statytojui p. Dambrauskiui išreiškia didelę padėką. Tas pats Dambrauskis prieš 5 metus yra Miulgrabene savo lėšomis pastatęs didelius liaudies namus su teatru ir paskyręs juos blaivininkų draugijai "Zeemelblazma". 1906 metais baudžiamojo burio viršininkas Orlovas sudegino juos lig pamatų, o patį Dambrauskį norėjo nušauti. Nabagas vos-vos išsiliuosavo, užtariant kai-kuriems dideliems valdininkams. Dambrauskis turi Miulgrabene didelį medžių pabriką, Rygoje namus, o ant Dauguvos upės nemaža garlaivių. Kilęs iš neturtingųjų, dabar labai padeda savo tautiečiams.

O kas mums padės? B.

("V-tis").

LATVIŲ MOKYTOJŲ SUVAŽIAVIMAS.

Spalio 17 d. buvo Rygoje visuotinas latvių mokytojų draugijos susirinkimas, kuriame dalyvavo daugiau 80 žmonių. Tarp kito ko tas susirinkimas nusprendė leisti draugijos lėšomis mėnesinį pedagogijos laikraštį nuo sausio 1 d. 1909 m. Be pedagogijos straipsnių ketinama tame laikraštyje dėti beletristiką ir biblijografiją. Išrinko taipogi redakcijos komisiją, kuri savo tarpe turės išrinkti busimam laikraščiui redaktorių. Redakcijos komisija turi gruodžio mėn. sustatyti pirmą busimojo laikraščio numerį, taipogi nuspręsti, ar laikraštis bus lotyniškomis, ar gotiškomis raidėmis spauzdinamas ir apskritai kokios rašybos prisilaikyti. Be to nuspręsta dar įkurti prie draugijos biurą ieškantiems darbo ir darbo svojantiems, ir permainyti kai-kuriuos įstatymų straipsnius. Taipogi draugija ištarė linkėjimą įkurti daugiau draugijos skyrių didesniuose miesteliuose. Latvių mokytojų draugija turi savo pašelpos kasą, kurioje dabar yra jau 4238 rub.

Spalių 18 d. buvo skaitomi referatai. Ant tų paskaitų buvo ir svečių įleidžiama. Sykiu su viršminėtu mokytojų susirinkimu buvo įrengta pramonės mokykloje paroda visokių vadovėlių ir visokių mokslui reikalingų dalykų. Toje parodoje dalyvavo keli vietiniai knygų leidėjai.

J. Galdinas.

("V. Ž.")

NUO PRUSŲ PASIENIO.

Prusų pasieniais stovi dvi eili sargybinių kareivių: viena eilė prie-pat sienos, antra už 4—5 verstų. Pirmosios linijos kareiviai laikosi gana ramiai, nes jie turi stovėti, negali vaikščioti kur kam tinkama. Antrosios linijos kareivių darbas — valkioties kurkam tinkama, bene susitiks ką kontrabandos nešant. Nei jie susitinka, nei ko; žmonėms visokių šunybių pridirba, nes ko gi doro gali sulaukti iš puslaukinio kalmuko ir jiems panašių? Vyriausybė galų gale įsitikino, jog iš antrosios linijos sargybos nėra jokios naudos, ir panaikino ją. Gaila, kad taip pasivėlino: kiek milijonų išėjo per tą šimtą metų, kiek apsiėjo kareivių laikymas, kiek tie kareiviai žmonių nuskriaudė.

Kontrabanda paskutiniais metais sumažėjo. Knygų nebereikia traukti, nes jau ir šiapus sienos turime. Degtinė nebe ką pigesnė Prusuose, o daug prastesnė už rusiškąją; tai ir patįs prusai pripažįsta. Visokie prusų išdirbiniai mažos vertės. Benešama prusinė arbata, nors ir ta niekam neverta: prusams arbatą vežant iš Kynų juromis, ji prisigeria juros kvapo ir savo skonies nustoja. Rusų arbata kur-kas geresnė, nes ji ateina sausu keliu. Bal—nas.

("V-tis").

LIETUVIŲ NAMINIŲ IŠDIRBINIŲ PARODA BERLYNE.

Dienraštyje "Berliner Tageblatt" (No. 593) randame trumpą žinią apie rengiamąją vokiečių moterų draugijos "Frauenerwerb" lietuvių naminių išdirbinių parodą Berlyne. Ta paroda, anot laikraščio žodžių, turinti tikslą pirmučiausiai sušelpti pinigiškai Lietuvos moterų naminius išdirbinius, juos išparduodant, supažindinant visuomenės teilimesnes sritis su tais pilnais skonies (geschmachvollen), turtingais spalvomis, originaliniais išdirbiniais lietuvių audėjų ir adytojų ir tokiu budu prisidėti prie paturėjimo ir patobulinimo šitos naminės industrijos, kuri pastaruoju laiku, gaila, kad pradėjusi nykti. Paroda bus nuo lapkričio 24 iki 27 prie gatvės "Unter den Linden" No. 72, vidaus reikalų ministerijos namuose, ir bus atvira nuo 10 iki 8 val. po pietų; įeigos bilietas — 1 markė. Pagarbos komitete, kurs parodą įrengė, pirmininkauja vidaus reikalų ministerio von Moltkės žmona. Bilietai parsiduoda pačioje ministerijoje ir draugijos "Frauenerwerb" biure Lietzenburgerstrasse 12.

Daugiau apie parodos smulkmenas, rasi, teks vėliau pranešti.

D-ras Basanavičius.

P. S. Šita paroda susidarė lietuvių atstovo kun. D-ro Gaigalaičio rupesniu.

("V-tis").

NE VISIEMS LEIDŽIAMA LIETUVIAIS BUTI.

Sukilimo metu vyriausybė panaikino kai-kuriuos įstatymus, varžiusius Lietuvoje vienos ar kitos tautos teises. Štai ir lietuviams po to šiek-tiek lengviau tapo. Žemės gali pirkties lietuvis iš ko nori ir kiek nori, lietuvis gali stoti Panevėžio mokytojų seminarijon, gali užimti liaudies mokykloje mokytojo vietą. Seniau visa tatai-buvo uždrausta. Bet ir šiandien tie varžymai vėl pradeda grįžti ir spausti mus. Vietinė vyriausybė nenoromis bejsileidžia lietuvį mokytoją mokyklon, daro kliutis lietuviams valstiečiams, norintiems pirkties žemę iš senatikių. Negana to, vietinė vyriausybė savotiškai ima aiškinti įstatymus, kas lietuvis, kas lenkas. Žinome, jogei 1905 metų įstatymai leido "lenkų kilties žmonėms" pirkties žemę tik iš tos eilės žmonių. Po to kilo klausimas, kas gi tie "lenkų kilties žmonės", kaip jie atskirti nuo kitų šio krašto piliečių, štai kad ir nuo lietuvių? Įstatymai nieko nenurodo tame dalyke; vietinei vyriausybei pavesta pačiai spręsti, kas "lenkų" kilties, kas ne "lenkų".

Pasakymas "lenkų kilties žmonės" nebenaujas: jį išrado vyriausybė tuojau po lenkmečio, kada tiems žmonėms buvo uždrausta pirkties žemė, kada ir kitos teisės šiame krašte buvo jiems atimtos. Taigi, nežiurint tai, kad jau nuo kelių dešimčių metų vyriausybė sudarė Lietuvoje tam tikrą piliečių rųšį, tačiaus ligšiol dar nepaaiškino jos įstatymais. Dar prieš keliolika metų, kada labiausiai viešpatavo rusinimo politika Lietuvoje, lenkų kilties žmonėmis vyriausybė skaitė beveik kiekvieną šio krašto kataliką, kurs neavi vyžomis ir kalba lenkiškai, Visi kiti gyventojai, ar šlokią ar tokią kalbą vartoja, jei ne katalikai, bet stačiatikiai, senatikiai, liuteriai, kalvynai, totoriai (tik, žinoma, ne žydai), buvo skaitomi ne lenkų kilties žmonėmis ir naudojosi didesnėmis teisėmis. Iš to matyti, jogei tuometi vyriausybė skaitė didžiausia "lenkų kilties žmonių" žyme katalikybę.

Kuo gi, kokiomis žymėmis išskiriamas "lenkų kilties žmogus" nuo kitų žmonių? Klausimas tas netuščias, nes, kaip augščiau paminėjome su juo reikia susitikti labai dažnai. Valstiečiai, kurie pripažįsta save lietuviais, skaitomi lietuviais, nežiurint, ar jie katalikai ar reformatai ar liuteriai butų. Smulkiejie bajorai, kurie nesiskiria savo ukiu nuo valstiečių, taip-pat kartais priskaitomi į lietuvius. Kas kita bajorai-dvarininkai: vietinė vyriausybė veik visus katalikus bajorus laiko "lenkų kilties žmonėmis". Kodėl? Ji pati negali rimtai atsakyti. Prireikus, bajorams-dvarininkams Lietuvos vyresnybė duoda šiokius tame dalyke paaiškinimus, visai nenusakus, musų nuomone: sulyg jos, — "lenkų kilties" žmonės esą visi lietuviai bajorai, įgiję bajorų teises per Lenkijos karalius. Keistas supratimas! Kurie gi šio krašto bajorai yra įgiję teises ne per Lenkijos karalius? Juk nuo penkiolikto amžiaus Lietuvos kunigaikščiai buvo ir Lenkijos karaliais? Tokiu budu sanprotaujant, kaip biurokratija sanprotauja, išeitų, kad nei vienas musų bajoras negali buti lietuvis, nes jis įgijęs teises per Lenkijos karalius. Tuo tarpu iš 1897-ųjų metų visuotino surašo matome, jogei visuose Žemaičiuose yra keliolika tukstančių bajorų lietuviais užsirašę; be to, Žemaičių smulkiejie bajorai dauguma ir lig šios dienos namie lietuviškai tebekalba. Tačiaus ir pati administracija (vyriausybė) kartais išduoda liudijimus bajorams-dvarininkams ir katalikams (jiems prašant), kad jie yra ne "lenkų", bet lietuvių kilties, nors tai ir labai reti atsitikimai. Antra vertus, administracija skaito "ne lenkų kilties žmonėmis" Lietuvos bajorus-stačiatikius, kurių tėvai ar senuoliai buvo katalikai ir įgijo per Lenkijos karalius bajorų teises. Neretai išbraukiami iš "lenkų kilties žmonių" eilės Lietuvos bajorai reformatai ar liuteriai. Pagaliaus esti ir tokių atsitikimų, kad tas pats bajoras-dvarininkas vieną kartą gauna paliudijimą, kad jis "lenkas", kitą kartą, kad lietuvis (sulyg reikalo). Štai koks mišinys pasidaro, kad administracijai pavesta tautybės kiltis susekti! Kaip pirma, taip ir dabar, sprezdama Lietuvos bajoro tautybę, administracija vaduojasi ištikrųjų tikyba: "lenkų kilties žmonėmis" skaitomi bajorai-katalikai, kad ir lietuviais jie patįs save skaitytųsi ir jaustųsi.

Tokiu budu vyriausybė, tarytum, spirtinai spiria lietuvius bajorus, kad jie laikytų save lenkais, kad ne drįstų buti lietuviais. Buvo laikas, kada vyriausybė, uždraudus lietuviams maldų knygas, verste vertė juos griebties lenkiškų maldų knygų, lenkiškų laikraščių; šiandien ji verčią musų bajorus, skaitančius save lietuviais, — "lenkų kilties žmonėmis" pavirsti. Visame pasaulyje palikta laisvė prisiskirti pačiam žmogui į tą tautą, į kurią jį širdis traukia, pas mus gi biurokratija užsiima tuo skirstymu.

Žinoma, jei Lietuvoje, priderant į vieną ar į kitą tautą, nepriderėtų nuo to šio krašto gyventojo teisės, tuomet tesižinai vyresnybė su tautybės klausimu. Bet ištikrųjų, viešpataujant varžomųjų įstatymų tvarkai, toli gražu ne vištiek lietuviui bajorui, ar jį administracija priskaitys į lenkų ar į lietuvių kilties žmones. Lenkų paškaitytas bajoras ar bajorė negali iš ne lenko pirkties žemės, negali mokytoju buti Lietuvoje liaudies ar pradedamojoj mokykloj.

Kaip žemės pirkimo, taip ir mokymo dalykuose administracija nenuosekliai elgiasi. Mums žinoma yra, jogei Panevėžio mokytojų seminarijon priimta keli mokiniai lietuviai bajorai, tuo tarpu gi Vilniaus ir Kauno mokyklų direkcijos draudžia lietuvėms bajorėms užimti mokytojų vietas pradedamosiose, reikalaudamos iš jų paliudijimų, jogei tikrai lietuvės esančios. Liudijimai galima gauti iš bajorų vado. Šis, pasiremdamas general-gubernatoriaus kanceliarijos aiškinimu, reikalaujančius liudijimų paprastai liudija "lenkų kilties žmonėmis". Įdomu, kaip gi pasielgs Kauno direkcija su Panevėžio mokytojų seminarijos mokiniais bajorais, kada jie, išėję seminariją, prašys mokytojų vietos? Ar gi ir jiems lieps pristatyti raštus iš bajorų vado apie nepriderėjimą į "lenkų kilties žmones"?

Pernai mokytojų direkcijos nereikalaudavo iš mokytojų panašių paliudijimų, pakakdavo vieno mokėjimo lietuviškai; šjmet labai saugoma, kad, gink Dieve, nepraljstų mokyklon koks mokytojas ar mokytoja be tautybės paliudijimo. Lietuvės mokytojos daugausia bajorės. Taigi galime numanyti, koks nuostolis bus musų apšvietimui, jei ir toliau direkcijos vargjs mokytojas tokiais paliudijimais. Direkcija, kada iš jos prašo valstiečiai lietuvių mokytojų, teisinasi neturinti jų, dabar gi pati paliudijimais atstumia lietuves mokytojas tik dėl to, kad jos bajorės.

Ilgiaus kęsties męs negalime, privalome ar per musų atstovus ar kaip kitaip pareikalauti nuosaklesnių paaiškinimų iš administracijos šiame klausime, nes musų mokytojų skaičius, kurs ir taip nedidelis yra, visiškai sumažės.

("V-tis").

IŠ AMERIKOS.

MOKYKLOS IR NEGRAI.

Pietinėse, negrų apgyventose valstijose truksta mokyklų negrų vaikams ,o į abelnas, baltparvių lankomas negrų nebepriima. Pietinėse valstijose yra 2 milijonai negrų vaikų dar nemačiusiu kaip mokykla išrodo viduryj. Georgijoj ant 100 vaikų išpuola 55 negrai, o 45 baltparviai; mokyklas lanko 80% baltbarvių vaikų, o tik 20% negrų. Mississippi valstijoj 67% negrų vaikų neranda vietos mokyklose.

ŽMOGŽUDYSTĖ.

Wilmington, Del. Namuose pn. 132 Bird str., viename gyvenime rado užmuštus: 36 metų Vincą Florozіką ir 24 metų moterį Rozliją. Kas juodu užmušė ir už ką, to iki šiol nesusekė.

DU CHINIEČIAI PAPIAUTI.

Winnipeg, Man. Chiniškoj skalbykloj ant Jarvis str. rado kunus dviejų chiniečių. Kadangi galvos buvo sutrupintos ir gerklės perpiautos, tai aišku, kad abudu tapo žmogžudžių užmušti. Daiktai ir pinigai palikti, tai aišku, kad ne plėšikų žmogžudystė papildyta.

GERI PALAIKAI.

St. Louis, Mo. Gyvenantis čia murininkas Arizone Lyle gavo žinią, jog jam pripuola dalis palaikų, paliktų Willmingtone, Del., vokiečio barono Springerio. Palaikai jo palikti siekia 80 milijonų doliarių.

SUVARTOJIMAS CUKRAUS AMERIKOJ.

Washington, D. C. Sulyg statištiško biuro atskaitos, pereituose metuose amerikonai suvalgė cukraus 7089667975 svarus, taigi ant kiekvieno išpuola tiek, kiek sveria pusė jo kuno. Vertė suvalgyto cukraus siekia $372000000.

ARGUMENTAS UŽ VEGETARIJANIZMĄ.

Durkirk, N. Y. Pasimirė, sulaukęs 105 metus William Joes. Jis buvo vegetarijonas, taigi nevalgė niekada mėsos ir kaip pats sąkėsi, per visą savo gyvenimą nereikalavo daktaro pagelbos. Bet ar tai besisaugojimo nuo mėsos nuopelnai? Juk ir terp valgančių mėsą pasitaiko dar ilgiau ant svieto išgyvenę. Parėmimui savo teorijos ir vieni ir kiti ras pakaktinai atsakančių atsitikimų. Kiekvienas valgis geras, jeigu jis tinka. Buvo jau atsitikimai, kad ir girtuokliai išgyveno tiek jau metų, o vienok niekam į mislį ne pareis už tai degtinei nuopelnus priskaityti.

SUGRIUVO TILTAS.

Hagerstown, Md. Sugriuvo čia dalis naujai statomo ant Potomac upės tilto. Prie to keturi darbininkai likosi užmušti, o kiti keturi sunkiai sužeisti.

PASIBAISĖTINOS SKAITLINĖS.

Sulyg atskaitos statištiško biuro, pereituose metuose ant viso Amerikos ploto, ant gelžkelių, dirbtuvėse, kasyklose 45000 ypatų tapo užmuštų, o 2 milijonai tapo sužeistų. Tiek nelaimių turbut niekur ant svieto į vienus metus nebuvo. Amerikoj mat mažai besirupinama apie žmonių gyvastį.

GAISRAI.

Altoona, Pa. Sudegė čia augštoji mokykla. Nuostolius gaisro padarytus skaito ant 100000 dol.

Winnipeg, Man. Išdegė su visu miestas Marman, provincijoj Saskatchewan. Nuostoliai gaisro padaryti labai dideli.

Columbus, O. Sudegė čia, ant Oakley ave., negres Crosby namas. Ugnyje pražuvo teipgi du vyriškiai.

Indianopolis, Ind. Sudegė čia gyvulių tvartai. Apart triobos, sudegė teipgi 80 arklių.

Dansville, N. Y. Sudegė čia dirbtuvės Dansville Paper Co. Nuostolius gaisro padarytus skaito ant 150000 dol.

IŠ DARBO LAUKO.

¶ Morgantown, W. Va. Dirbtuvės Manilla Window Glass Co. likosi uždarytos . Mat čia darbininkai pareikalavo didesnių algų. Joneso dirbtuvių darbininkams apreiškė, jog dirbtuvės bus uždarytos, jeigu darbininkai neis dirbti už senas algas.

¶ Clarksburg, W. Va. Stiklo putėjai nutarė reikalauti didesnių algų, ne dirbti už senasias. Taigi reikia čia laukti ilgesnio streiko.

¶ Hartford City, Ind. The American Window Glass Co. susitaikė su darbininkais ir priėmė naują, darbininkų reikalaujamą algų tabelę. Jos dirbtuvėse todėl nepasiliaus darbai. Užtai Neprigulmingosios dirbtuvės rengiasi į kovą su darbinikais ir nori savo dirbtuves uždaryti visai.

¶ Christopher, Ill. Darbai yra čia tik anglių kasyklose. Dirba visas dienas. Iš kitur pribuvusiam darbas sunku gauti. Mokestis maža: už toną pirma mokėjo 35c., o dabar, įvedus šaudytojus, dar nutraukia nuo tonos po 2c. Mokestis dabar permaža.

¶ Charleston, W. Va. Sustreikavo 1500 angliakasių Paint Creek apskričio kasyklų, kadangi kasyklų savininkai atsisakė pakelti jiems algas.

¶ Pereitą sanvaitę Jungtinėse Valstijose buvo 310 nusibankrutinimų; peretuose metuose tą pačią sanvatę buvo jų 227.

¶ St. Louis, Mo. Darbai čia eina ne per geriausiai. Iš kitur pribuvusiam darbas sunku gauti.

LIETUVIAI AMERIKOJ.

MUSŲ VISUOMENĖ.

Musų visuomenė serga, ji sudemoralizuota. Kad taip ištikrųjų yra, tai tą parodo mums kiekvienas musų veikimas. Pasižiurėkime į musų darbus ir paklauskime savęs ar jie rimtai nuveikiami, o tuojau pamatysime, kad pas mus jokio rimtumo, jokio tvirtumo nėra. Pas mus darosi taip: jeigu vienas pradeda dirbti, tai tuojau kitas skubinasi jį sustabdyti, o visuomenė, minia nežiuri kur teisybė, ji neklauso, ką pasakė, bet klausiat kas pasakė. Jeigu pasakė koks geras rėksnys, tai už jį ir jo pasakymą net galvą atiduotų, nors tas pasakymas butų visai juokingu, vaikišku. Teip, musų visuomenė nesvarsto, nemąsto — ji tyli, ar rėkia ir aklai seka neva "didvyrius", tuos, kurie gali labiausiai rėkti. Užtai pas mus ir gema teip tankiai nauji "didvyriai" ir teip tankiai jie miršta. Bet tam kalta ne teip visuomenė, kaip tie visi "didvyriai". Jie sudemoralizavo visuomenę! Ir kaipo atlyginimą už savo darbą gauna paramą nuo naujo "didvyrio".

Pasižiurėkime tik į musų laikraščius, į musų minios mokytojus, o pamatysime, kaip mums pigus visoki pagrąžinimai: buržuas, skriaudikas, provokatorius, melagius, veidmainys, parazitas; rodosi, kad jų teip ir mirga visose pakampėse, kad net baisu ir eiti kur vienam. Ištiesų męs turime puikų rankių įvairių pagrąžinimų, o jų dar kasdien vis randasi daugiau ir daugiau. Be pagrąžinimų męs negalime nė apsieiti. Pirmiau, vos keletas metų atgal, budavo pas mus vien: ilgaskverniai, krokodiliai; žalčiai ir tiems panašųs sutvėrimai, šiądien turime jau naujus, mat seniejie jau nusibodo (o pas mus viskas labai greitai nusibosta), bet žmonių pas mus nėra. O tai vis ačiu musų agitatoriams. Jeigu jie butų žurėję į visuomenę per visapusiškus akinius, tai tokių pagrąžinimų musų šiądieninėje literaturoje nesirastų; vienok jiems nerupėjo tikra žmonių apšvieta, bet vien ypatiška garbė— garbė likti minios vedėju ir savo vadelėmis ją vesti ten, kur užsimanys. Tas sekėsi labai gerai, nes šiądien musų visuomenė jau ant tiek nuvažiavo, kad nežiuri, kur teisybė, kur ne, bet paiso vien to, "kas" ją skelbia. Pavyzdžių visur galima rasti užtektinai: kiekviename susirinkime, kiekvienose prakalbose pamatysime, kad tas teisybė. Čia privesiu tik vieną:

13 d. gruodžio atsibuvo Chicagoje trečia šių metų "Aušros" draugystės prelekcija. Skaitė ją p. A. Žagaras, gerai žinomas agitatorius ir kitados buvęs atstovas L. S. D. P. Nors prelegentas ne tą aiškino, ką buvo apsiėmęs, vienok publika pasigandino keistais jo išvedimais mat tiktai todėl, kad neva "saviškis". To dar negana. Kaip visada, teip ir tuomet po prelekcijai buvo užklausimai ir diskusijos. Tame tai ir pasirodė keistas visuomenės apsiėjimas. Likosi pastatytas, apart kitų klausimų ir šitas: kas yra savastis? Kuomet prelegentas neišaiškino pakaktinai, užbėgo ant estrados p. Kuzma, gana gerai žinomas socijalistų agitatorius ir pradėjo rėkiančiu balsu juokingai aiškinti klausimą. Išaiškino, kad vien žemė yra savastim; kas neturi žemės, [illegible] turi nė savasties. Teipgi išaiškino, kad mokesčius (taxas) moka tiktai tie, kurie turi tokią savastį, tai yra, kurie turi tik nejudinamą turtą, kiti mokesčių nemoka. Vienok tame dar but nieko, butų galima tik pasijuokti iš tokio išvedimo ir tiek, bet p. Kuzma rėkavo. O visuomenė? Visuomenė karštai suplojo jam rankomis už tokį išaiškinimą! Rimta, svarstanti visuomenė nebutų tokiam kalbėtojui plojus, nežiurėdama, ar jis "saviškis" ar ne, bet butų jį iššvilpus. Pas mus vienok to nebuva. Musų visuomenė neklausia, ką sako, bet klausia, kas sako. Jeigu sako "saviškis", tai jam ploja rankomis, nežiurėdama į tą ką jis pasakoja, nežiurėdama į tai, ar jis teisybę kalba ar pliauškia niekus. Bet jeigu kalba "svetimas", tai jį iššvilpia, nė neklauzdama, ar turi tiesą ar ne. Akla jau musų visuomenė! Ir tai ačiu tokiems agitatoriams kaip p. Kuzma, kuris neturi nė gėdos varde socijalizmo teip kalbėti ir dagi lįsti aiškinti klausimą, kurio nesupranta. Beto, pamačiau, kad musų teip vadinami socijalistai ne labai supranta socijalizmą, nes jeigu suprastų jį geriau, nebutų ploję rankomis tokiam klaidingam išaiškinimui. Ir mano nuomene netoli galima nueiti su panašiais agitatoriais ir panašiu visuomenės pasielgimu. Ne tokiais keliais žmonija ėjo prie laimės ir ne tokiais ji eis. Gyvenimo apsireiškimus reikia svarstyti rimtai, šaltai ir visapusiškai, reikia žiurėti kur teisybė ir jai visada viršų pripažinti, o ne "saviškiui", kuomet tas aiškina dalykus neteisingai.

Visuomenė, apsvarstyk pirmiau dalykus visapusiškai, o ne sek aklai savo "vadus". Tiktai tuomet tu eisi tikrai pirmėjų gystos keliais!

Sau-žmogus.

IŠ CHICAGO, ILL.

Rengiamas Naujais Metais Kūdirkos paminėjimo vakaras žada buti vienu iš didžiausių ir žinageidžiausių vakarų. Sujungti T. M. D. kuopų ir draugysčių komitetas stropiai rengiasi prie to apvaikščiojimo. Čia paduodame svarbiausius numerius iš to vakaro programo. Kalbėtojai bus gerai čikagiečiams žinomi p. L. Šernas, Dr. A. Rutkauskas

ir p. B. K. Balevičius. P. Šernas buvo ypatišku ir labai artimu draugu vėlionio Kudirkos dar Varšavoj baigiant Kudirkai universitetą, su juom arčiau suėjo rengiant "Varpą leisti. Vargiai kur kitur rengiamuose Kudirkos vakaruose lietuviai turės progą išgirsti apie Kudirką iš lupų jo draugo, ir todėl chicagiečiai turi nemažą tame atvėjuje laimikį. Apart minėtų ypatų maloniai sutiko prakalbėti artistas-dailininkas A. Žmuidzinavičius, plačiai žinomas kaipo rengėjas pirmos Lietuvių Dailės parodos Vilniuje ir pirmininkas Liet. Dailės Draugijos (p. Žmuidzinavičius neseniai atvyko į Chicagą ir kalbės pirmu kartu šiame mieste). Apart prakalbų, žada buti choras "Birutės" ir skambinimas muzikališkų veikalų Kudirkos (tą pažadėjęs dar jaunas, bet daug žadantis muzikantas p. A. Pocius akompanijatorius koncertuose p. Petraucko). Bet tikru papuošimu vakaro žada buti visai nauji pas lietuvius numeriai programo: gyvi paveikslai, arba gyvos stovylos ir lietuvių tautiškas hymnas perstatytas paveikslais. Atminus dar tai, kad svečiai bus apdovanojami Kudirkos paveikslėliais ir matant, kaip stropiai dirba komitetas papuošimu svetainės, reikia manyti, kad Kudirkos vakaras bus tikrai vertas atlankymo. Vakaras atsibus Naujų Metų vakare salėje "McCormick Workingmen Club" ant Blue Island ave. (terp Leavitt ir Oakley gatvių). Programas paduoda pradžią lygiai septyniose vakare. Gerbėjai vėlionio Kudirkos gali velyti šitam vakarui kuo gerlausio pasisekimo.

Kazys Dzukas.

IŠ RIVERTON, ILL.

Darbų kitokių čia nėra, kaip angliakasyklose. Darbininkai ne prastai uždirba. Lietuvių yra pusėtinas burelis. Prakilnių darbų nematyti, bet gėrime svaiginančių gėrymų jie gerai išsilaikę. Čia yra pašelpinė draugystė vardu Šv. Jono Krikštytojo [illegible] prastai laikosi. Buvo kuo[illegible] L. A. ir L. S. S., bet su[illegible]ė jų kaip ir nebeliko, nerengia [illegible]nei prakalbų, nei mitingų.

A. Melinovičia.

IŠ CHRISTOPHER, ILL.

Laike buvusios Zieglero anglių kasyklose epliozijos, kaip sako valstijos kasyklų inspektorius, buvo 53 žmonės. Agentai iš [illegible]delių miestų vėl čia vilioja darbininkus. Gal kada giltinė vėl [illegible]inks sau gerus vaisius. Prieš [illegible]pliozią, kaip girdėt, buvo ir [illegible]entų atgabenti lietuviai. [illegible]rs dabar musų broliams [illegible]buti atsargiems ir nesiduo[illegible]ntams suvilioti. Kad prie [illegible] atgabentų negalėtų prieiti [illegible] tai atgabentus dabar sar[illegible]boja kaip kalinius Maskokalėjimuose. Krovėjams [illegible] tik po 12c. už toną anglių. [illegible]kompanijos leberis nušau[illegible]lis gatavai, bet visgi 12c. [illegible] mažai. Reikia pilt 20 to[illegible] $2.40. Kad tiek į dieną už[illegible] reikia dirbti kaip mului. [illegible]gi tegul lietuviai saugojasi [illegible]siduoda agentams suvilioti. [illegible] kas duosis suvilioti, tai pa[illegible], kad čia biauriau negu Si[illegible]s kalėjime.

[illegible]eitą sanvaitę agentai iš St. [illegible] atgabeno čia pulką jų su[illegible] slovakų. Gerai dar kad [illegible]tuvių.

J. Ol.

WESTVILLE, ILL.

[illegible]sų apylinkėj anglių kasyklo[illegible]rbai eina ne vienodai: vie[illegible]dirba pilną laiką, kitose tik [illegible] dienas sanvaitėj. Galima [illegible]duonos kąsniui uždirbti. [illegible]ninkų yra čia perdaug. [illegible]ges savo šmotą, darbinin[illegible]ri bosui klonioties ir da sa[illegible]uviną centą atiduoti, sta[illegible]irkti nuo boso darbą; ne [illegible] pardavė už pinigus ir sa[illegible]vastį arba tapo elgeta.

[illegible]tvillės anglių kasyklas ga[illegible] pavadinti darbininkų sker[illegible]mis, nes sunku rasti diene[illegible]ad nebutų kokios nelaimės: [illegible]žmuša, tai sužeidžia, tai ant [illegible]elio suvažinėja.

[illegible]eitą sanvaitę suvažinėjo [illegible]slovą Jankauckį, kuris pali[illegible]čią ir mažus kudikius van[illegible]he padėjime.

[illegible]tvillėj lietuvių yra apie [illegible] Turime savo bažnyčią, [illegible] 8 d. gruodžio buvo per [illegible]nas 40 valandų atlaidai. [illegible] Kazimiero Skripkos bu[illegible]viesti 9 lietuviški kuni[illegible]

[illegible]illėj saliunų nėra nuo 1 d. kovo, bet už 1½ mylios yra 5 saliunai. Tenai tai dabar ir girtuokliauja mėgstanti gėrimus.

A. Gnižinskis.

IŠ E. ST. LOUIS, ILL.

Darbai čia visai sumažėjo. Skerdyklose dirba vos po kelias valandas. Rol milis dar nepradėjo dirbti. Daug žmonių yra be darbo, ir nežino kur jį gauti.

S. L. A. 88 kuopa rengia 26 d. gruodžio vakarą atminčiai 50 metinių sukaktuvių gimimo musų garsaus tautiečio ir raštininko Dr. Vinco Kudirkos. Pelnas, koks bus, eis išleidimui jo raštų.

Ir čianykščiai lietuviai pradeda pratrinti akis, keliasi jau iš miego, bet kaip visur, teip ir čia, žinoma, yra visokių.

Neseniai čia iš Chicagos atkako Jonas Balandis, paeinantis iš Kauno gub., Tvėrų parapijos. Persistatė vargšu neturinčiu darbo. Pasigailėjo jo Simas Jocis, priėmė ant boardo; bet Balandis, pabuvęs porą sanvaičių, ištraukė į platesnį svietą, prisiskolinęs, kuo ko tik gauti galėjo. Jociui ne tik už boardą neužsimokėjo, bet dar ant drabužių pasiskolino (o ar Balandis turėjo darbą? Red.). Smilga.

IŠ EYNON, PA.

Nors Europoj buvau ne vienoj vietoj, nors atsėjo gyventi su visokioms tautoms, bet niekur nemačiau teip paniekintos ir pamintos musų kalbos kaip čia Eynone. Kaip čianykščiai lietuviai niekina savo prigimtą kalbą! Kas tik moka ištarti žodį "panie", jau save lenku skaito, nors su lenku nemokėtų susikalbėti. Mat klebonas čia lenkas (Amerikoj kunigus užlaiko parapijonai. Jeigu parapija lietuvių užlaikoma, tai jie gali reikalauti lietuvio kunigo; vyskupas svetimtaučio negali pasiųsti, jeigu parapijonai nesutiks. Red.), lietuvių kalbos nemoka, bažnyčioj pamaldos atliekamos vien lenkiškai. Pastatymu bažnyčos letuviai rupinosi, o dabar jos negali lankyt, nes lenkiškų pamaldų nesupranta. O lengvai juk galima but rasti kunigą mokantį ir lenkiškai ir lietuviškai, kuris ir lenkams ir lietuviams įtiktų.

Rymo Katalikos.

IŠ CHELTENHAM, PA.

"Lietuvoj" patilpo kokio ten Svečio iš musų miestelio neteisinga korespondencija (oi, tos neteisingos korespondencijos! Turbut korespondnetai nė nesupranta, kad korespondencijose reikia tik gryna teisybe laikraščiui priduoti, o ne išsvajotus sapnus. Red.).

Korespondentas sako, buk čia lietuviai pasidalinę į socijalistus ir nesocijalistus. Koks gi čia gali but pasidalinimas, jeigu čia yra tik 3 nariai prigulinti prie 1 kuopos L. S. S. Philadelphioj, o kiti visi bepartyviški. Svečias sako, kad kova eina terp socijalistų ir nesocijalistų. Čia vienok nė jokios kovos nėra ir jos nebuvo. Svečias sako, kad pernai čia buvo renkamos aukos tėvynės reikalams ir bažnytiniai daugiau aukavo negu socijalistai. Teisybė, pernai socijalistai nieko ne aukavo, ir aukauti negalėjo, nes jų visai nebuvo. Šįmet, Svečias sako, kad mums aukos nerupi, nes jų dėjimui socijalistai nepritaria. Tas visai netiesa, nes aukoms labiausiai bažnytiniai nepritaria; pernai, kada jų buvo renkamos aukos, jie visų aukų nenusiuntė, kur reikia, kur aukautojai norėjo, kad butų nusiųstos; dalis aukų liko kišeniuje tų, kuriems pavesta buvo jos nusiųsti, kur reikia. Tėvynės reikalams nėra pinigų, bet alaus bačkutėms jų nė truksta. Kada čia buvo renkamos aukos ir parašai išliuosavimui Paurėno, tai bažnytiniai atsisakė pagelbėti "kokiam ten vagiliui". Pabaigoj Svečias sako, kad čia buvo kokios ten barnys terp bažnytinių ir socijalistų už pikniką. Nieko panašaus čia nebuvo. Svečias sako, kad vadovams čia proto truksta. Apie tai nieko ne galiu sakyti. Gal kam proto ir truksta, bet ne partijų vadovams, nes čia nė partijų, nė jų vadovų nėra.

Čiabuvis.

IŠ LAWRENCE, MAS.

Apsilankė čia garsusis Amerikoj kalbėtojas ir vaidų sukeltojas, S. L. R. K. A. dvasiškasis vadovas, kun. A. Milukas ir parengė prakalbas, kurios atsibuvo 11 d. gruodžio po bažnytiniame sklepe. Atidarydamas susirinkimą, vietinis kunigas, A. M. Jesaitis, manydamas, kad kunigas Milukas labai mylimas lygiai tautiečių kaip ir socijalistų ir kad jie atėję prakalbų klausyti, gali padaryti netvarką, pasikvietė tvarkadarius iš policijos stacijos. Policistai laike prakalbų stovėjo prie bažnyčios durų. Pirm prakalbų, kun. Jesaitis per pamokslą baugino bedievius, jog kas pasipriešys kun. Milukui, tas bus kalėjiman nuvestas.

Garsusis kuniginės partijos ir dvasiškasis S. L. R. K. vadovas pliauškė tokias nesuomones, griebėsi tokių niekniekių, kad negirdėjęs jo prakalbos nenorėtų tikėti, kad kunigas galėtų žmonėms tokius niekniekius pasakoti, kadangi juk ir kunigo pareiga šviesti, bet ne kvailinti žmonės. Jis pasakojo, kaip kifą kartą Lawrenco lietuviai norėjo prigirdyti "rudbyriu", kurio jis tiek prisigėrė, kad net viduriai sugedo ir besigydimas atsiėjo jam 30 dol. Toliau kalbėjo, kaip pirmą kartą atvažiavo į Lawrencą, tai net viduryj dienos paklydo ir į laukus išvažiavo. Gal dvasiškam vadovui tąsyk galvoj negerai pasidarė?

Toliau aiškino, kad socijalistai nė cento bažnyčiai nedavė, bet nepasakė, kiek bažnyčia davė sudrutinimui socijalizmo. Kunigo Miluko norėtą socijalizmą išjuokti, bet tas nesisekė, nes mat ir išjuokimui reikia daugiau proto turėti. Paskui kalbėjo apie merginas ir jų apsirėdymą, kad jos daug pinigų išleidžia drabužiams, o paskui pritruksta aukoms bažnyčiai. Vienu žodžiu, maišė visur žirnius su kopustais be jokios tvarkos. Ragino visus rašytiesi prie S. L. R. K. Draudė nuo skaitymo kokių nors laikraščių išėmus "Žvaigždės". Tuom ir užsibaigė prakalbos garsaus kunigo kalbėtojo. Iš jų žmonės nė jokios naudos neturėjo. Išmintingesniejie juokėsi iš kunigo kalbos, o tamsesniejie keikė, kad bereikalo atėjo. Visi vienok čia kalba, kad teip menkos vertės prakalbų dar negirdėjo, nors čia kalbėjo jau i[illegible] kai apsišvietę kalbėtojai.

Lukišks.

IŠ SOUTH OMAHA, NEBR.

Darbai iki šiol čia dar vis nesigerina, ne dirba dar teip kaip dirbo pirma. Daug dar vis yra žmonių be darbo ir nuliudę stovi ant gatvių prieš dibtuvių vartus. Jeigu pirma daug darbininkų neturėjo darbo, tai dabar neturinčių darbo yra dar daugiau, nes pasibaigus laukų darbams daug žmonių pirvažiavo nuo farmų.

Čia svarbiausi darbai yra skerdyklose Swifto ir Armouro. Kitokių darbų beveik nėra. Iš kitur pribuvusiam labai sunku čia darbas gauti.

Čianykščiai lietuviai negali girtiesi kokiais prakilniais darbais. yra jų čia apie tukstantis ypatų. Savo tautos kunigo jie neturi. Yra lenkų kunigas, kuris lietuviškai nemoka, tai lietuviai nė į bažnyčią neina. Lietuviškas kunigas gal pas mus visai ne atvažiuos. Daugelis čianykščių lietuvių niekina savo prigimtą kalbą; yra čia lietuviškos šeimynos, kuriose vaikai nė žodžio lietuviškai ne moka. Nors tėvai tokių vaikų moka geriau lietuviškai negu lenkiškai kalbėt, bet su pasididžiavimu savę vadina "polak", lyg nežinodami, kokioj paniekoj polak Amerikoj yra laikomas.

Zalpis.

IŠ TORONTO, ONT. CANADA.

No. 50 "Lietuvos" tilpo korespondencija su neteisingoms žinioms iš musų miesto. Prakalbos buvo ne 28 spalių, bet 29 lapkričio. Toliaus korespondentas sako: "dekliamavo mergaitės ir mokytojos. Bet čia nė jokių mokytojų nėra, yra vien darbininkės mergelės. Dekliamavo Teofila Viliuniutė ir Domicelė Gitariutė, o ne DaniutėGriteriutė. Toliau korespondentas rašo, buk koksai mokytojas 174 kuopos S. L. A. kalbėjo. Bet čia nė jokios lietuviškos mokyklos nėra, tai nėra nė mokytojo. Kalbėjo sekretorius 174 kuopos S. L. A. Šemeta. Jis savo kalboj nurodė, jog mums truksta vienybės, ir pertai mus visoki dykaduoniai išnaudoja. Truksta mums apšvietimo, todėl ragino skaityti laikraščius ir knygas.

Buvęs prakalbose.

TREČIA PRELEKCIJA "AUŠROS" DR-STĖS.

Trečia prelekcja "Aušros" Drstės, sulyg temos "Ar reikalinga žmonijai draugija?" buvo skaityta p. A. Žagaro 13 d. gruodžio, 1908, svetainėje p. Ridiko, 3257 Illinois Ct., Chicago, Ill. Skaitymas prelekcijos užėmė apie porą valandų. Prelegentas aiškino kokių budų beturčių žmonių luoma kovoja už savo liuosybę ir gerovę nuo seniausių laikų iki šioi dienai. Privedė daug istoriškų faktų, paminėdamas žymesnius vadovus proletarijato ir užbaigė prelekciją, pažymėdamas, kad dabar yra kitoniškos sąlygos buvio ir todėl reikalingas yra kitoniškas budas kovos už laisvę ir gerovę proletarijato.

Žmonių susirinko pilna svetainė, kurie, pasibaigus skaitymui, plojimu rankų ištarė prelegentui ačiu už jo triusą.

Pasibaigus prelekcijos skaitymui, klausytojai uždavinėjo įvairius klausimus, tarpe kurių vienas uždavė klausimą ar reikalinga žmonijai draugija? Mat prelegentas savo skaityme to klausimo visiškai ne paaiškino, nors tema prelekcijos buvo išrišimas to klausimo. Bet ir ant užduoto klausimo prelegentas nedavė užganėdinančio atsakymo, ir po poros valandų klausymo klausytojai teip daug žino sulyg tos temos kaip kad žinojo atėję ant prelekcijos. Kiti vėl klausė, kas tai yra žmonija ir kas tai yra draugija? Tas klausimas lygiai liko neaiškiai išaiškytas. Kadangi prelegentas paminėjo savo prelekcijoj, kad Rymas per dešimtį tukstančių metų kovojo už savastį, laisvę ir gerovę kaipo ir liuosybę proletarijato, tai keli klausytojai atkreipė atydą prelegento, jog Rymas visai ne egzistavo dešimtis tukstančių metų, nes prasidėjo apie aštuonis šimtus metų pirm gimimo Christaus, kas iki šiai dienai padaro iš viso apie dvidešimt septynis šimtus metų, arba su viršum septynis tukstančius metų mažiau kaip kad prelegentas tvirtino. Kadangi prelegentas aiškino, jog darbininkai per visus laikus ko[illegible] savo tiesas ir savastį, tai kiti užklausė kas t[illegible] yra darbininkas ir kas yra turtas arba savastis? Sulyg klausytojų, darbininkų yra kiekvienas žmogus kuris kokiu nors budu atlieka kokį nors darbą, ar tai protu, ar rankomis ar kitoniškų budu. Todėl ne vien darbininkai fabrikuose, bet ir visi kiti darbininkai turi tiesas įgyti savastį, ir teip įgytą savastį užlaikyti ir už ją kovoti. Prelegentas paaiškino, kad prelekcijoje buvo kalba vien apie proletarijatą. Kas link savasties tai kitas paaiškino, kad savastis yra tik toks turtas, kuris negali buti pajudintas ir sunaikintas, kaip tai žemė ir kiti panašus turtai. Iš to išėjo ilga diskusija, kurios gale nieks nebuvo galutinai išaiškinta. Klausytojai išsiskirstė iš svetainės ginėydamies apie savastį ir darbą, ir galų gale prelekcija nieko neišaiškino.

Apgailėtina tame yra tas, kad prelegentas vietoje paaiškinti apie reikalingumą žmonijai draugijos, aiškino apie revoliucijas, kokias proletarijatas rengė teip seniausiuose, kaip dabartiniuose laikuose. Tokiu budu prelegentas prižadėjo kalbėti apie vieną dalyką, o kalbėjo apie ką kitą, arba kitais žodžais sakant, išnaudojo prelekciją "Aušros" draugystės revoliucijos agitacijai. Prelekcija gi pati buvo ilga, bet ne aiški ir negalima buvo suprasti, ką prelegentas nori per ją atsiekti. Kadangi mieris prelekcijų yra moksliškas, o ne agitacijinis, tai verčiau ateitėje laikyti trumpesnes prelekcijas, bet geriau apdirbtas, ir sulyg pagarsintos temos.

Darbininkas.

PASIDUOKIME LIETUVIAIS.

Suvienytų Valstijų Amerikos rėdas kas 10 metų daro žmonių surašus. Paskutinis toks surašas buvo darytas pabaigoj 1899 metų. Taigi prie pabaigos 1909 metų bus daromas naujas surašas. Lietuviškų laikraščių priderystė iš anksto pradėt kalbėt apie tai, kad laike surašo lietuviai nepasiduotų nė "poliokais" nė "maskoliais", tik butinai lietuviais, lithuanian. Šis pranešimas jau ne naujas, yra apkalbėtas laikraščių daug kartų prieš paskutinius 1899 m. surašus, bet kad tada lietuviai neturėjo tam tikros rubrikos valdžios blankose, tai kad ir kelintas, paklausęs to balso pasidavė save lietuviu, tai enumeratoriai mus priskaitė daugiausiai prie lenkų arba rusų.

Šiuose, ateinančiuose suskaitymuose yra visai kas kita, nes kaip save paduosime, teip ir bus užrašyta, nes S. L. A. tą dalyką ant seimų yra apkalbėjęs. Ant XXII seimo tas klausimas buvo tikrai paimtas ant apsvarstymo, ir nutarta, kad centro valdyba pasirupintų nuo Suvienytų Valstijų censaus biuro išreikalauti lietuviams tam tikrą, atskirą rubriką šiems, ateinantiems suskaitymams. XXIII seimui centro valdyba pridavė dokumentus gautus nuo Suvienytų Valstijų Amerikos virš minėto biuro viršininko, kur pasakyta, kad visi lietuviai, kurie pasiduos save lietuviais, bus atskirai užrašyti — lietuviais. Todėl neužmirškite, broliai, ateinančiuose suskaitymuose užsirašyt lietuviais, nes priešingai pasielgdami, užsitrauktumėt ant savęs pajuoką ir skriaudą. Tos žinios yra renkamos dėlei mokslo, dėlei teisybės suradimo, o kiek teisybės butų, jeigu iš pusės milijono lietuvių gyvenančių Amerikoje, pusė pasiduotų lenkais ar rusais? Jeigu visur jieškome teisybės pas kitus, tai pasiduokim teisingai tuom, kuom ėsame!

Rods, apie musų laikraščių raginimus žinos tik menka lietuvių dalis, kadangi nė dešimta lietuvių dalis laikraščių neskaito. Todėl yra šventa priderystė kiekvieno skaitančio, kitus, nesuprantančius to reikalo, supažindyti su tuomi teip svarbiu dalyku. Kalbėtojai prakalbose lai primena publikai apie tai, kuopų ir draugysčių bei kliubų viršininkai lai išaiškina savo nariams, nes šis dalykas mus visus lygiai apeina ir todėl beskirtumo — lietuviai bukite lietuviais.

A. B. Strimaitis.

EMIGRANTAMS PAGELBA REIKALINGA.

Jau daug kartų buvo rašyta "Tėvynėje" "Vien. Liet." ir kituose Amerikos lietuvių laikraščiuose, ir buvo nurodyta, kad emigrantams pagelba butinai reikalinga. Aprašymuose buvo nors paviršutiniai nurodomas emigrantų, atplaukusių į Amerikos prieplaukas, likimas; tas visgi galėjo but atjaučiamu kiekvieno lietuvio, kurs galėjo nors mislia perbėgt emigrantų vargus.

Kas nežino žmonių skurdo ir priespaudos bei valdžios persekiojimų Lietuvoj, kas neatjaučia jų gyvenimo sanlygų! Ten žmonių suspaudimas, neturtas ir žiaurus valdžios persekiojimas butinai verčia mųs brolius palikt savo tėvynę ir keliaut svetur, kur ne lėbaut, bet gyvent galėtų. Dėlei visų tų nepanešamų sunkenybių, daug jaunų vyrų ar merginų vargsta ilgus metus dirbdami per dienas ir naktis, o susičėdiję porą desėtkų rublių, atsisveikina su mylimais tėvais, giminėmis, ir keliauja Amerikon. Kiti už pamestinus pinigus parduoda savo nors mažą turtelį, palieka svetimoj globoj savo mylimas šeimynas, atsisveikina su jomis ir keliauja Amerikon. Dar kiti, neturėdami kelionei reikalingų pinigų, pasiskolina juos nuo ištikimo draugo ar kaimyno, ir tie keliauja Amerikon su tikslu Amerikoj gaut darbus ir, užsidirbus, atmokėt skolą, ir rupinties savo gyvenimo reikalais. Vienok dar netame to viso mųs brolių vargingojo likimo galas, nes neskaitant paprasto kelionės vargo, didžiausis smugis juos patinka Amerikos prieplaukose, o ypatingai prieplaukoj New Yorko, per kurią daugiausiai lietuviai Amerikon atkeliauja. Vieni atkeliauja pabaigę pinigus, kiti neturi adresų, kad valdžiai parodyt pas ką keliauja, dar kiti pasirodo turinti apsireiškimus kokios-nors ligos nors ir mažai pavojingos. Tokius valdžia sulaiko ir grąžina atgal. Jeigu yra kam už tokius nelaimingus užstot, surast jų gimines ar pažadėt jiems užlaikymą, tokie tampa Amerikon įleidžiami, bet daug tokių yra, kurie, neturėdami tokų globėjų, tampa grąžinami atgal į savo tėvynę, į tuos pačius, o tankiausiai dar į didesnius vargus, negu tie, kuriuose pirmiaus buvo, nes sunaikinimas turto, kokį pirmiaus turėjo, yra skaudžiausiu smugiu. Dargi kiti, kurie buvo išsisukę iš Rusijos valdžios už šiokius ar tokius prasižengimus, tiesiok kliuva į jos nagus, ir tokių likimas yra tikrai apverktinas.

Apie tokių tai emigrantų pagelbą ir buvo laikraščiuose rašoma. Bet tie rašymai ikišiol pas [illegible] do, nes iš pašalinių ypatų dar joks straipsnelis nepasirodė. S. L. A. XXIII seimas paskyrė $100 ir išrinko komisiją emigrantų gelbėjimui. Komisija rado geriausiu susidėt su svetimtaučių draugija (mat svetimtaučiai turi draugijas savo emigrantų aprupinimui), kuri sutiko už primokėjimą $250 priimt ir lietuvius. Komisija, įmokėjusi tą $100, kurį S. L. A. XXIII seimas paskyrė iš tautiškų centų fondo, atsišaukė į visuomenę, kad butų aukaujama pinigai, be kurių tikslas nėra atsiekiamu. Vienok tas komisijos atsišaukimas tapo palaidotas tylos grabe; nes ikišiol dar nepatėmyta, kad kas nors butų kiek paaukavęs, arba nors atjautęs ir pritaręs tam labdaringam darbui, kurs turėtų kiekvienam rupėt. Buvo girdėt, kad ir S. L. R. K. A. yra nutaręs rupinties emigrantais, bet kol kas, ir iš ten nieko negirdėt. Čia nereikėtų niekam atbulam traukties nė skirstyties dėlei tikybos ar pažiurų skirtumo, bet reiktų susivienyt ir veikt iš vien, nes tai yra visų lygus reikalas ir jis turėtų visus lygiai apeit. Kiekvienas juk buvo emigrantų sanlygose ir jose dar gali but, todėl turėtų emigrantų likimu kiekvienas ir rupinties.

Butų geistina, kad visi Amerikos lietuvių laikraščiai paragintų žmonės prie dėjimo aukų, kuriomis emigrantai (aš kalbu apie emigrantus lietuvius) butų aprupinami. Draugystės, visos be skirtumo, nors mažą dalį turto kad paaukautų. Lietuviškiejie pramonininkai, kurie daugiausiai vien iš lietuvių užsilaiko, teipgi turėtų atmint, kad čia yra visuomeniškas, visiems lygus reikalas, ir paaukaut nors kiek iš savo pelno. Parduotuvėse, salėse ir kitose užeinamose vietose turėtų but įtaisytos tam tikros dėžės su paaiškinimo lentele, į kurias butų metamos aukos.

Sukruskime ir truputį daugiaus pasidarbuokime šiuo reikalu, nes darbas jau pradėtas ir jis neprivalo užgest. Nelaukime ir nesitikėkime, kad jeigu S. L. A. New Yorke įsteigs savo centro namą, tai jau emigrantams bus visuotina pagelba. Tas namas gali New Yorke ne įvykt, o jeigu ir įvyktų, tai emigrantams jis nesuteiks jokios pagelbos, kadangi tas namas emigrantams gelbėti galės neturės. Lietuviai emigrantai geriausiai gali but aprupinti prie slavų įstaigos, ir todėl juos ten galėtume palikt, tik turėtume ten užlaikyt lietuvį, kurs su atkakusiais lietuviais emigrantais galėtų susikalbėt ir jiems atsakančiai patarnaut. Daugelis tikrina, kad, girdi, ten lietuvis nereikalingas, nes ten yra valdžios užlaikomi lietuviai darbininkai ir jie lietuviais emigrantais apsirupina, ar bent gali tą padaryt. Bet teip mananti klysta. Valdžios užlaikomiejie lietuviai darbininkai prie Ellis Island (sala Harbor) neturi nieko su mųs reikalu, nes jie turi savo darbus ir valdžia juos netam užlaiko, kad visuomenei tarnautų.

Todėl-gi dar kartą — sukruskime ir dirbkime. Slavonic Immigrant Society paėmė lietuvius į savo globą, bet reikalauja $250 per metus. Seimo paskirta komisija įmokėjo $100. Pusė metų jau praslinko, ir daugiaus kaip 30 lietuvių emigrantų, kurie buvo sulaikyti, tapo Amerikon įleisti. Tad matome aiškiai, kad tokia globa naudinga. Bet jeigu nepasistengsime daugiaus pinigų įmokėti (nors tą $150), tai Sla-Immigr. Soc. gali atsisakyt nuo suteikimo lietuviams globos, ir tada mųs pradėtas darbas turėtų griut, o atnaujint, taisyt griuvėsius, sunki butų užduotis. Taigi pasidarbuokite visi, kiek galint, be barnių, be bėgiojimo vienas kitam už akių, o tada pasirodysime, kad mums rupi mųs pačių reikalai, visuomeniški reikalai.

V. S. Jokubynas.

AR SOCIJALISTAI NESUTINKA TERP SAVĘS?

Tankiai laikraščiuos pasirodo straipsniai, aprašanti socijalistų terp savęs nesutikimus. Straipsniuose tuose sakoma: jie skelbia laisvę, lygybę ir brolybę, o terp savęs kaujas!

Nekalbėsime apie socijalistus kitų kraštų, kur jie geriau ir seniau susiorganizavę, nes tas laikraštyj per daug vietos užimtų, bet peržiurėsime vien prietikius [illegible] kimai jų eilėse visai paprasti, o iš kitos pusės net naudingi.

Kada keletas metų atgal Rusijos senojo surėdymo pamatai sudrebėjo kilus revoliucijai, revoliucijonieriai viltvilingai tikėjosi pergalėti; į revoliucijonierių eiles pradėjo plaukt visoki žmonės. Terp milijonų nuovargusių, išalkusių darbininkų, jieškančių savo žmogiškų tiesų, tankiai galima buvo užtėmyti stambius žandus dvasiškijos, smilkstantį cigarą dvarponio - buržujaus, arba blizgančius epoletus valdininko, kurs, biurokratijai viešpataujant, ką nuvogęs, turėdavo dalyties su vyresniaisiais. Vieni ir kiti troško prapulties carizmui, bet nuvirtus jam, prieš juos stojo kitas gyvenimas: laisvė. Bet ir ta pati laisvė ne visiems vienodai maloni: darbininkai apiplovę savo krauju šunybes biurokratų, norėjo turėt savo darbo įrankius, but nepriklausomais ne tik nuo caro ir jo pakalikų, bet ir nuo pono fabrikanto bei dvarininko. Bet tokia laisvė darbininkų nebutų juk laisvė buržuazijos. Darbininkas džiaugtus, bet buržuazija, tokiai laisvei įvykus, turėtų nykt, ir skęst proletarijato vilnyse. Todėl ponai buržuai, nors ir susispietę po raudonu vėliuku socijalizmo nuvertimui carizmo, griežai priešinas minioms toliau, nenori, kad minios butų savo gyvenimo viešpačiais. Proletarai gi klausia, kokią naudą turėsime, jeigu išvertus carizmą, vistiek reiks eit dirbti į dirbtuvę už 80 kap. ant dienos, arba į dvarą už 30—45 rub. ant metų? Ak tas pats. Ar teip ar teip, pilvas priverčia, užmiršus visą savo žmogiškumą, lenkt galvą prieš kitą žmogų ir kantriai priim[illegible] nuo jo smugius? Čia ir sky[illegible] kovotojų prieš carizmą vienyb[illegible] Vieni pasidarė socijal-revoliucijo[illegible]nieriais, kuriems rupėjo nuverst caratą, kad tais lobiais ir ta galybe, kurią caras ir jo tarnai turi pasidalint terp savęs. Jiems kaip ir vidutinei buržuazijai, nemielas caro absoliutizmas, bet ir taikinties, broliauties su skurdžiu jie nenori niekados. Socijal-demokratams rupėjo ne tik carizmo nuvertimas, bet podraug ir perkeitimas viso ekonomiškojo Maskolijos surėdymo, kad galėtų palengvint, pagerint skurdžiaus gyvenimą. Ir tokiu budu revoliucijoniškosios spėkos skilo į Socijal-Revoliucijonierius, surinkimą visokių gaivalų trokštančių vien galo carizmui, ir Socijal-Demokratus - proletarus, reikalaujančius ne tik politiškos, bet ir ekonomiškos atmainos viešpatystės surėdyme. Bet ir čia pasirodė skirtingumas geismų: miestų ir kaimų darbininkų ir neturtingųjų ukininkų reikalai yra skirtingi, todėl ir gimė nesusipratimai ir ginčai už taktiką ir siekius. Nors jie neįstengė suardyt partijos, vienok partizantiškumas apsireiškė, ir dabar męs turime "bolsevikus" ir "menševikus".

Vienok ta kova yra padori, už kiltą tikslą. Terp lietuvių socijalistų yra kitoki dalykai, į juos mes turime mest žvilgį, ir pažiurėt "Kas kaltas?" anot "Revoliucijonieriaus" rašto "Lietuvos" 49 num.

Kol revoliucijos liepsna nebuvo kilus, socijalizmas terp Lietuvos proletarijato labai lėtai tesiplatino. Tamsumas minių, įtekmė kunigijos, stoka gerų, apšviestų agitatorių buvo to priežaščia. kilus revoliucijai, nebuvo klausiamas supratimas principų pažinimas taktikos. Užteko nė apikantos carizmo širdyje so[illegible]džiaus jaunikaičių (meilė jo ni[illegible] kad ir sodžiuose negyvavo), [illegible] nauji rekrutai ėjo šimtais į ei[illegible] revoliucijonierių.

Atsakanti vadai stojo prie[illegible]kin ir jų vedama minia gresė [illegible]vojum carizmui. Pastarasis [illegible]šnaudė. Šimtai šnipų pad[illegible] susekt gabiausius vadus, sukimšt juos į kalėjimus, ir toki rekrutai iš sodžių, tankiai nemokanti nė A. B. C., atsirado vieni ant savo lauko kaip be galvų. Pareit namon nedrysta, policija gaudo; varyt revoliucijos darbą pirmyn, — supratimo truksta. Jie socijalistai, bet prasmės to žodžio nesupranta. Smarkus, kareiviškas gyvenimas revoliucijonieriams-tamsunams mielas išsižiuri. Ir tie vyrukai, likę be atsakančių vadovų, patys varė darbą [illegible] šė monopolius, baudė k[illegible] ukininkus, darė viską, k[illegible] iš 20—40 jaunų balamu[illegible] daryt, nėsant stipraus [illegible]

davo su saldžioms sodžiaus mėlynakėms. L. S. D. P. perstatė juos paprastais plėšikais; jie pasivadino "Giltiniečiais", "Perkuniečiais" etc. ir savo biaurų ekspropracijos ir žmogžudišką darbą varė toliau.

Kada toks politiškas šiupinys virė Maskolijoj, mes amerikiečiai nesnaudėm teipgi. Tikriejie socijalistai atsišaukė melzdami materijališkos pašelpos. Męs nebuvome kurčiais. Viens tukstantis po kitam buvo pasiųstas Lietuvon revoliucijos reikalams. Prakalbos buvo rengiamos kiekvienam užkampyj, žmonės metė po $10.00, $5.00, ir po doliarį. Lietuvos draugai, matydami musų užuojautą, atsiuntė mums Žagarą, Grigaitį, kad dar smarkiau tą pradėtą darbą galima but varyti. Ir mums sekės. Sekės ne tik aukas rinkt, bet ir organizuoties. Į vienus metus Lietuvių Socijalistų Sanjunga Amerikoj priaugo iki 58 kuopų.

Bet praslinko metai, reakcija Maskolijoj paėmė viršų, vadai revoliucijos kabo ant saussakių arba puna kalėjimuose, tik kaip koks paspruko į užsienį. Su jais drauge atsikraustė ir paklydėliai Giltiniečiai, Perkuniečiai, Baltakiai (nešiojantį juodą žiedą su balta akute) ir jiems panašus. Tikriejie socijalistai prisidėjo prie L. S. S., žymiai ją sustiprino kaip morališkai teip ir skaitliumi; bet su jais drauge įsiskverbė ir augščiau minėtiejie išdykunai. Čia kraštas laisvesnis, todėl, ką jie, budavo, daro slapta giriose Lietuvoj, tą jie čia pradėjo daryt atvirai. Rimtiejie amerikonai pradėjo šnairuot, šie plust, ir kova prasidėjo. Gimusi kova terp Lietuvių Socjalistų Sanjungos narių nebuvo tai kova socijalistų su socijalistais, bet socijalistų su chuliganais.

Tai "Kas kaltas?" Kalti mes socijalistai amerikiečiai, kad atviromis rankomis priėmėm nepažistamas priplakas, kurie savo darbais žemina mus akyse visos lietuviškos liaudies. Kalti mes, ir tą klaidą pamatę, pradedam atitaisyt. Jie vadina savę Revoliucijonieriais, Maximalistais, Tolstojistais etc. Suprantama, nė vieni, nė kiti nėra socijalistais, ir jie bereikalo skverbės į L. S. S. pripažįstančią terptautiškąjį socijalizmą; patįs žinojo, kad jie socijalistais nėra. Su kokiu tikslu tai darė, aš nesuprantu. Gal trauke juos meilė laisvės jieškotojų, kuri pavirto į antipatija, pamačius jog L. S. S. draugai yra gryni socijalistai, jokio mišinio po savo paparčiu netoleruos. Pamatę tą, jie užpyko. Savam laike vienas jų išvadino visus L. S. S. 2000 narių bezdžionėms. Bet kad kovą su dviem tukstančiais vest per sunku, dabar atsikreipė prieš Centrą — Baltrušaitį ir Bagočių.

Nebudamas ant vietos ir neturėdamas jokių prietikių su tais "revoliucijonieriais", buvau neutrališku, tylėjau, ir tik dabar pirmu sykiu rašau, pamatęs jų darbus.

Aprašinėt intrigas Bernoto čia ne vieta, jis jau antroj pusėj. Dieve jam padėk pamatyt, kaip ne gražiai elgėsi, siundydamas draugą ant draugo, ir pranašaudamas, "jog sanjunga grius, ji turės griut"! Ji negriuvo, tebėra, ir štai dar tik 11 d. gruodžio gavau žinią apie susitvėrimą penkių naujų kuopų iš 48 draugų. Ji auga priešingai "revoliucijonieriaus" tvirtinimui, ir gal jo nori. Bet štai poras revoliucijonieriškų musų "konfratrų" darbų. Tegana, kad jų vadovas negal savo pasekėjų išmokyt doros užydamas antausius, net tvo aplinkui išlaužo. 21 d. lapkričio 1 kuopa turėjo balių ir vakarą. Apie stalą sedėjo trįs berįs ir keletas vyrų, ir šnečiavos. Musų revoliucijonieriai jo už stalo, ir susilaukę tinkamos valandos pašoko staiga, apvertė stalą ant moterų, išliejo alų ir limonadą, ir nuėję į kitą pusę svetainės, susiriesdami juokėsi, kad "socijalistų ex-kasierę ir jos drauges išmaudė". Gal kas nori tukius draugais turėt, bet ne mes socijalistai. Vienas iš tų smarkuolių buvo įsispraudęs į sanjungos komitetą. Aš, gavęs nuo L. S. D. P. draugų pranešimą apie tulus darbus to vyro, užklausiau konferencijos II rašto daryt.

Bičkunas "Tėvynėj" apmanę šnipu etc. Tiesa, ingumą tokioms ypatoms Baltrušaičiu užtitulą Pinkertono, ir slaptos policijos viršininko. Pakanka. Ta pati ypata parodė savo dorą, nes su revolveriu rankoj nuo kito sutvėrimo bandė dorą atimt, ir ant greitųjų nudulkino smiltis nuo padų. Dieve jam padėk ir visiems musų draugams, kurie iškrypo iš kelio, kur nors ramiai apsigyvent, apmastyt, o gal pamatys savo klaidas ir sugrįž į eiles tikrų kovotojų, palikę visus barbariškus, nežmogiškus papročius ir liks dorais žmonėmis. Mes noriai priimsime į savo draugiją bet tik padorius žmonės su gražiais idealais, žmonis už kurių darbus nereiktų raudonuot.

Bet kodėl mes nesutinkam su Širvydu, Žagaru? Ak jie nėra chuliganais? Ypatiškai aš ant tuodviejų žmonių, su kuriais klaidingai anąsyk "Katalikas" sakė, buk aš pešuos, nieko blogo nematau. Kad nekurie L. S. S. draugai šnairuojas, tai kalti yra apkalbamiejie "revoliucijonieriai" (Aš vadinu juos revoliucijonieriais dėlto, kad chuliganais vadint negražu, nors jie tą vardą pilnai užsipelno). Širvydas ir Žagaras, nežinia, ar nenori, ar negali tikroj šviesoj matyt savo darbų. Kada sanjunga pradėjo "apsivalyt" nuo nešvarių elementų, tuodu vyrai stojo apgynime jų. Nors aiškiai galėjo matyt, kad tie "revoliucijonieriai" yra tai žmonės kurių buvimas sanjungoj gali ją numaryti. jie savo plepalais (jie per bailus ką nors daryti) gal apšmeižt ant visados vardą socijalistų; to nežiurėdami užtaravo už juos. Drg. Širvydas gal ir už ką kitą turi kreivą akį ant Baltrušaičio. Mat pastaramjam užėmus vietą "Kovos" redaktoriaus, jis turėjo prasišalint nuo vietos, kur be jokių iškaščių galėjo sau atsispauzdint brošiureles, ir jas pardavinėt savo naudai, Agentura knygų ypatai gaunančiai nuo organizacijos algą, yra gana pelninga, ir nustojimas jos išteisina piktumą drg. Širvydo. Drg. Žagaras vadina Centrą neprieinamu neuždyką. Troško likt administratoriu. Nepakliuvo — tai Centras neprieinamas. Tie dalykai išrodo mažos vertės, bet prisižiurėjus arčiau, ir kadangi žmonija papratusi laikyties vadovų, turi negeistinas pasekmes. Daug gerų draugų nuėjo su drg. Širvydu ir Žagaru, ir jų visų man, kaipo socijalistui, gaila. Bet, brangus pašalieti skaitytojau, kaip turėjo pasitraukt Širvydas ir Žagaras, kada jie nustojo užsitikėjimo sanjungiečių, teip sagtį gaus ir Bagočius su Baltrušaičiu, jei jie, ar jų pasekėjai savo kišeniaus reikalus statys augščiau reikalų, gerovės ir harmonijos organizacijoj. Kaslink Centro despotiškumo, neprieinamumo, tiek tarsiu: nė aš, nė draugas Baltrušaitis tų vietų netrokštam; apsiėmėm jas užimti vien dėlto, kad išėjus Širvydui ir Žagarui, kurie tuom laiku kerštu degė, sanjunga pagal Bernoto pranašavimą, but visai griuvusi, arba, anot Širvydo, persiskyrusi į radikališkuosius ir konservatyviškuosius gaivalus.

Aš palikau šalyj vietą, kuri but atnešusi man $20—$35 kas sanvaitė pelno, ir apsiėmiau eit sanjungos namų pečius kurt, šluot, ir su tačka ant gatvės važinėt už $15 ne dėlto, kad pavydėjau tos vietos Žagarui, bet kad mylėjau L. S. S. ir jos gerovę daugiau negu savę. Kaip greit Žagaras atšals, užgesins kerštą širdyj pradės dirbt vėl sanjungos labui kaip anuomet pirmu syk atvažiavęs, manęs L. S. S. Centre nebus, aš mielai suspausiu jam ranką ir perduosiu raktus.

Atsiranda keliose kuopose jauni E. G. A., kurie, nors silpni ant visko, bet stiprus garbės jieškotojai. Tas pakrikdo, susilpnina ne vieną kuopą, bet tas jau kas kart rečiau teatsitinka ir tokių ypatų neužilgo L. S. S. nė modėliams neužteks. Mes kovojam terp savęs dorai už principus, už taktiką, už sveikesnes nuomones, o jei reikia vartot kovos įrankius nesmagius išskarimus ir žodžius, arba kartą reikalaujame prasišalinimo musų priešų iš musų tarpo, tai mes kovojam ne terp savęs, bet su gaivalais, kurie savo buvimu kenkia musų tikslui — socijalizmui.

F. J. Bagočius.

SUBRAUKYMAS ALIEJUMI KUNO.

Braukymas [illegible] aliejumi yra minimas bibliškų raštininkų. Paryměnus buvo paprastu dalyku braukyti kuną aliejumi po nušimaudymui ir tokiu budu oda vėl buvo užlaikoma minkšta, raumenys liaunųs ir abelnas liaunumas jaunybės ilgai palaikomas. Braukymas kuno aliejumi lygšiol yra tebevartojamas vietinių gyventojų Afrikos, teipogi Samoa ir kitų pietinių jurių salų. Braukymas kuno aliejumi yra priimnus, sveikatą duodąs veiksmas, kuriuo su nauda galima naudotis teip sveikam esant, kaip ir ligoj. Geriausiai yra braukytis po šiltai ar drungnai maudynei, kadangi oda tuomet greičiau sugeria aliejų. Dėjimas aliejaus ant sausos nenumazgotos odos nėra malonus darbas. Vartojamas aliejus turi buti grynas ir valus ir reikia dabotį, idant nedėti jo perdaug. Kas yra perdaug, tą reikia su minkštu šluoščiu nutrinti.

Aliejų įtrinant į kuną, reikia aliejuota ranka su sykiu pabraukti išilgai, paskui gerai subraukyti trumpais aplinkiniais braukiniais. Žinojimas kaip reikia braukyti parodo braukymą malonesniu ir veiksmingesniu. Reikia teip braukyti, kad reiktų net perkaisti. Geriausias aliejus braukymui yra tyra alyva arba kakao aliejus; medvilnės sėklų aliejus teipgi galima vartoti. Gyvulių riebalai yra daug niekesni tam tikslui. Nauda apturima nuo braukymosi aliejumi nepaeina nuo paties braukymo. Trynimas odos padaro gerą veikmę sužadindamas sugėrimą išprakaitinių ir skatindamas kraują ir kraujarasę bėgti toje dalyj.

Vartojimas aliejaus vietinių gyventojų tropiškųjų šalių yra paremtas tuomi, kad aliejuota oda sparčiau išleidžia šilumą negu sausa. Kad drabužių labai mažai ar visai nenešiojama, tai kunas tokiu budu atvėsta per padaugintą išleidimą šilumos. Jei aliejuotas paviršis kuno yra pridengtas drabužiais, tai šiluma pasidaugina. Iš šitos buities pasinaudojo gyventojai šaltų krastų. Tas yra teipgi labai svarbiu apsisaugojimui nuo slogų po šiltai maudynei.

Maudanties kasdien gerai yra įtrinti aliejaus į kuną du ar trįs kartus sanvaitėje, ypač esant šaltam orui. Po prausimuisi muilu, ar smarkiam trinimui, kaip ve trynimuisi su druska, susibraukyti aliejumi yra patartina. Smarkiai subraukant blauzdas ir pėdas, galima atsivaduoti nuo šaltumo kojų, bėgimą kraujo pataisant ilgam šitokiu budu.

Dispeptikai, neurastenikai ir daugelis kitokių paliegėlių apturi naudą nuo susibraukymo aliejumi kasdien ar kelis kartus į sanvaitę. Žymią ir labai pageidautiną veikmę padaro braukymas aliejumi ant sunykusių kudikių ir vaikų. Šilta alyva paprastai yra veiklesnė gydanties nuo sausgėlos sąnariuose ir raumenyse negu teip labai rekliamuojamiejie braukymai nuo to patariami. Reikia visuomet atminti, kad greičiau braukymas, kaip braukalas, ką pagelbsti. Braukymas aliejumi neduoda sklaidytis užsikrečiamoms lupenoms šlakuotos šiltinės ir tymų. Šitam tikslui į šaukštą aliejaus reikia įdėti kelis lašus kreso' ar kitų liganaikių. Braukymas aliejumi yra patartinas esant sausumui odos ar kaukuolės. Nuo pleiskanų yra labai gerai trinti sumaišius keli lašai aliejaus su alkoholium.

(Iš "Vegetariant").

IŠ VISUR.

|| Užgimė dideli nesutikimai terp pietinės Amerikos respublikų Brazilijos ir Argentinos dėl perimtos Brazilijos rando telegramos siunčiamos jos pasiuntiniui į Chili. Telegrama buvo ženklinta ir jos nešėjas, suimtas Argentinoj, ne mokėdamas tikrai perskaityti, skaitė ją visai neteisingai, teip, buk Brazilija rengia užpuolimą ant Argentinos. Rods Brazilijos randas paskui įturį telegramos pagarsino viešai ir joje ne buvo visai neprilankumo Argentinai, bet tas ne gelbi, nes žmonės netiki tam, ką Brazilijos randas pagarsino.

|| Garsus Maskvoj žmonių skerdynių surengėjas, jenerolas Reinbott, už kyšius, prisisavinimą viešų pinigų ir kitokius prasižengimus pateko teisman ir likokių.

|| Venezuelės sostapilyj Caracas gyventojai pakėlė neprilankias prasišalinusiam prezidentu Castro demonstracijas. Ginkluotų gyventojų minios vaikščiojo gatvėmis ir naikino Castro šalininkų savastį; išmetė iš Kliubų stovylas ir paveikslus Castro ir juos sudegino. Prieš Holandiją, su kuria yra dideli nesutikimai, nieks demonstracijų nekėlė, visas žmonių piktumas kreipėsi prieš Castro ir jo šalininką Gomezą. Policija nė ne manė žmonių minias vaikyti. Prie redakcijos laikraščio "Constitutional" kareiviai šaudė į žmonis ir daug jų užmušė ir sužeidė.

|| Berlyno laikraščiai spėja, jog Venezuelės prezidentas Castro atkako Europon ne daktarų pagelbos jieškoti, bet pabėgo iš tėvynės prieš rengiamą jo priešų revoliuciją. Todėl manoma, kad Castro jau nesugrįž į Venezuelę.

|| Maskoliškosios dumos prezidentas Chamiakov, kuris dėl susikirtimo su atstovais "tikrųjų maskolių" partijos buvo rezignavęs nuo vietos, sutiko dumos prezidento vietą palaikyti ant toliau.

|| Netoli Dover, Anglijos pakrantėse, susimušė švediškas garlaivys "Leindholmen" su vokišku garlaiviu "Friderike Mueller". "Lindholmen" paskendo, prigėrė aštuonios jo įgulos ypatos.

|| Maskoliškoji duma, 16 d. gruodžio, nusiuntė pasveikinimo telegramą pirmą kartą susirinkusiam Turkijos parlamentui. Tokį jau telegramą pasiuntė Anglijos parlamentas ir ministeriai.

|| Profesorius Schuette iš Gedanijos (Prusuose) padirbo naują galinti prieš vėją lėkti orlaivį, kuris, kaip mano, bus dar geresnis negu garsus Zeppelino orlaivys.

|| 16 d. gruodžio Konstantinopoliuj likosi atidarytas Turkijos parlamentas. Senatan sultanas paskyrė 39 senatorius, jame, apart jenerolų ir admirolų, yra: vienas bulgarų vyskupas, 3 armenai, 3 grekonys, 1 žydas.

|| Berlyne likosi suimti du broliai Eberbuchai. Juodu mat sutvėrė akcijonierių kompaniją statymui neva didelių hotelių Berlyne, Hamburge ir Bremoj. Bet išvilioję iš lengvatikių 2 milijonu doliarių, pabėgo.

|| Maskoliškosios dumos prezidentas Chomiakov atsisakė nuo prezidentavimo. Mat iš jo pasielgimo nebuvo užganėdnti dešiniejie, kuriuos savo išsitarimu, jog labiau godoja sėdinčius kalėjimuose prasižengėlius negu dešinėsės partijos dumos atstovus, įžeidė darbninkų atstovas Rozanov.

|| Gyventojai Anglijai prigulinčios salos Rakahonga, Oceanijoj, atsisakė ant toliaus klausyti Anglijos valdžios, jos vėliavą nametė ir apsigarsino neprigulminga respublika. Sala Rakahonga priguli prie Cooko salų grupos, ji administratyviškai priguli prie Naujos Zelandijos.

|| Peterburgo teisme prasidėjo byla kokio ten Andrejevo, kuris su pinigais, žuvusių po Cušima kareivių ir oficierų, padėtų į taupomąją kasą gerą biznį darė. Jis su padirbtais oficierų laiškais pasisavino sau 84000 dol. iždo pinigų.

|| Ialijoj, mestelyj Minorino, susirinkus mokiniams, sugriuvo mokyklos trioba. Iš 12 buvusių mokykloj vaikų, penki ir mokytojas likosi užmušti; kiti tapo sunkiai sužeisti.

|| Veik visi žymesniejie Montenegro kunigaikštystės vaizbininkai nutarė boycotuoti Austrijos išdirbinius, jų visai neimti.

|| Prancuzijoj, netoli Limoge, susimušė du geležkelio traukiniai. Prie to 15 ypatų tapo užmuštų, o 30 sunkiai sužeistų.

|| Ir maskoliškoji viešpatystės taryba suteikė randui teisę užtraukti 225 milijonų doliarių užrubežiuose paskolą.

EMILE ZOLA

RYMAS

ROMANAS

VERSTA IŠ FRANCUZŲ KALBOS

(Tąsa).

tus as sau sakau. Bet juokai į šalį: aš labai myliu Attilio, jis yra simbolas ateities ir sužadina manyje užsnudusią viltį.... Na, kągi tu man norėjai apie jį pasakoti?

— O, dėde, ta istorija mums daug nesmagumų atneša. Aš jau kalbėjau tamstai apie tą, bet tamsta tik pečiais patraukei ir pasakei, kad panašiuose klausimuose tėvai neprivalo kištis į įsimylėjusių dalykus.... Bet męs vienok nenorime, kad visur kalbėtų, buk męs kurstome savo sunų išvežti kunigaikštytę, kad sugrobti jos turtus ir titulą.

Orlando linksmai prasijuokė.

— Tai bereikalingas mandagumas! Turbut tavo vyras liepė tau man tą pasakyti? Aš žinau, kad jis nori pasirodyti labai mandagiu tame dalyke.... Aš atkartoju tau, jei aš turėčiau tokį sunų, kaip tu, — gerą, teisingą, kudikiškai įsimylėjusį, — tai aš leisčiau jam vesti ką jis nori ir kaip nori.... Dieve mano, juk Buondžiovanni su visais jų titulais ir turtais turi džaugtis, kad jie turės tokį žentą — gražų ir teisingą, jauną žmogų!

Motina pradžiugo.

— Gerai, dėde, aš pasakysiu tą vyrui, ir jis tikrai tamstos žodžius apsvarstys; nors tamstą jo nekenti, bet jis tamstą gerbia.... O iš ministerijos, rasi, nieko ir neišeis. Sakko nuspręs taip, kaip šanlygos reikalaus.

Ji atsikėlė ir, atsisveikindama su seneliu, meiliai pabučiavo jį. Ji pasakė jam komplimentą, buk jis išrodo gerai ir yra labai gražus, net tula ponia beprotiškai įsimylėjusi į jį. Orlando prasijuokė. Paskui, lengvai nulenkė galvą Pierre'ui ir išėjo.

Valandėlę Orlando tylėjo, įsmeigęs akis į duris, nuliudęs — jis mąstė apie tamsią ir sunkią dabartį, kuri taip neapsakomai skiriasi nuo garbingos praeities. Paskui jis staiga atsigręžė į Pierre'ą, vis dar tebestovintį prie lango.

— Ir taip, mano drauge, tamsta apsistojai Bokkanera rume. O, ir ten apsilankė sunki nelaimė.

Bet kuomet Pierre papasakojo jam apie savo kalbą su Benedetta, kuri ir dabar tebemyli senelį ir niekuomet jo neužmirš, senelis nusišypsojo ir drebančiu balsu pasakė:

— Taip, tai puiki siela. Bet ką padaryti? Ji nemyli Luidžio, o jis, rasi, tikrai buvo siurkštus jai.... Viskas tas nepaslaptis, ir aš galiu liuosai apie tą kalbėti, juo labiau, kad apie tą visur kalbama.

Ir Orlando paskendo į atsiminimus. O, kaip jis džiaugėsi prieš sunaus apsivedimą! Toks puikus sutvėrimas ta mergaitė, pasirodys jo dukterimi, apšvies ir sušildys jo klaikų gyvenimą. Ir Benedetta, tikrai, prisirišo prie jo, klausė jo, tankiai praleizdavo su juo ištisas valandas tame neturtingame kambaryje, nušviesdama savo dieviška gracija. Jis atjaunėjo, budamas arti tokios moteriškės, kuri labai juo rupinosi. Bet neužilgo prasidėjo baisi drama; jo širdis papludo kraujuose, ir jis kankinosi, nežinodamas, ką bedaryti, kad sutaikyti porą. Juk jis negalėjo kaltinti savo sunaus tame, kuris tikrai norėjo, kad jį mylėtų. Iš pradžios, po pirmai baisiai nakčiai, jis dar tikėjosi perkalbėti Benedettą. Bet, paskui, kuomet ji, su ašaromis akyse, papasakojo jam viską atvirai, prisipažino, kad dar tebemyli Dario, išaiškino, kokia neapikanta apėmė ją, kuomet ji sužinojo apie apsivedusiųjų gyvenimą, ir kaip atkaru jai buvo atsiduoti nemylimam žmogui, jis suprato, kad ji niekuomet nesutiks buti jo žmona. Ir ištisus metus jis kankinosi, prikaltas prie savo kresės, gerai žinodamas, kad audra siaučia ten, apačioje, po juo, tuose puikiuose apartamentuose, iš kur nė vienas balsas neatskrenda pas jį. Kiek kartų jis klausėsi, drebėdamas, apačioje prasidėjus dramai, jis vis nieko negalėjo pagelbėti! Sunus jam nieko nepasakojo; tiktai retkarčiais jis šį-tą sužinodavo nuo Benedettos, kuomet ši, nukankinta, ateidavo pas jį pasidalinti savo nelaimėmis. Ir šitos jungtuvės, kurių tulą laiką jis taip labai norėjo visai jį pakirto, — nes galutinai sugriuvo jo svajonės. Jis norėjo, kad pora greičiau persiskirtų, — nes toks gyvenimas buvo perdaug baisus!

Durys vėl atsidarė, ir šį kartą, nepasibeldęs, įėjo grafas Prada. Ir greitai nusilenkęs atsistojusiam svečiui, jis meiliai paėmė tėvą už rankų, norėdamas persitikrinti, ar jos neperdaug šiltos arba šaltos.

— Aš ką tik parvažiavau iš Fraskati, ten turėjau nakvoti: tiesa, neišbaigti trobėsiai pradeda neduoti man ramumo. Staiga man pranešė, kad tamsta blogai praleidai naktį.

— O, ne, — užtikrinu tave!

— Tamsta man nepasakysi.... Ir kodėl tamsta taip pamylėjai šiuos kambarius, kur niekas tamstos nepriižiuri? Man labai butų malonu, jei tamsta persikeltum į apačią, kur tamstai butų daug patogiau miegoti....

— O, ne! Aš žinau, kad tu mane labai myli, mano mielas Luidži. Bet meldžiu tavęs, leisk man daryti taip, kaip mano sena galva išmano.

Pierre buvo labai sujudintas tokiu karštu prisirišimu vieno prie kito; jų akyse buvo tiek daug meilės, — ir tas Pierre'ą labai nustebino, nes jis žinojo, kad jų pažiuros yra griežtai priešingos.

Ir jis žingeidžiai ėmė žiurėti į tėvą ir į sunų. Grafas Prada buvo kur-kas žemesnis už tėvą, turėjo energišką ir tvirtą galvą, apaugusią tankiais juodais plaukais, atviras akis, truputį žiaurias.... Bet lupos buvo jausmingos, už jų buvo pasislėpę vilko dantys, tartum speciališkai pritaikinti atkakliai kovai, kandžioti kitus ir ištraukti iš rankų skanius kąsnius. Jo kojos buvo tvirtos, rankos papurtę, plačios, labai gražios.

Pierre nemažai nustebo, pamatęs grafą Prada tokiu, kokiu jis jį manė. Jį gerai žinojo istoriją jo gyvenimo ir lengvai galėjo nupiešti sau to vertelgos paveikslą, kuris mindžiojo vaisius, taip rupestingai tėvo užaugintus. Jis galvojo, kokiu budu tėvo geros pusės pas sunų pavirto į nuodėmes, kokiu budu kareivis pasidarė vagiu ir išnaudotoju.... Ir tėvas — didvyris, suparaližiuotas, turi žiurėti, kaip palengva gremzda į purvus jo sunus, kemša į kišenius milijonus!

Orlando atrekomendavo Pierre'ą grafui.

— Ponas kunigas Pierre Froman, apie kurį aš tau pasakojau ir kurio knygą aš tau daviau perskaityti.

Prada labai meiliai pasisveikino su Pierre'ų ir tuojau karštai, bet protingai pradėjo kalbėti apie Rymą, kaipo žmogus, norintis iš jo padaryti dabartinį didelį sostapilį. Jis matė Paryžių, kurį atnaujino antroji imperija, matė Berlyną, praplatintą ir papuoštą. Ir jei Rymas neseks tų miestų pėdomis, jei jis nepasidarys miestu dabarties, tai jam gręsia artima pražutis. Vienas iš dviejų: arba jis bus, kaip ir pirma, sugriuvusiu muzėju, arba atgis ir pradės gyventi.

Pierre labai žingeidžiai klausė to apsukraus žmogaus, kurio stiprus ir šviesus protas traukte traukė prie savęs. Jis žinojo, koks apsukrumas apsireiškė pas tą vertelgą, kuomet jis statė vilą Montefiori, kaip jis mokėjo pralobti ten, kur kiti nupliko; jis be abejo, iš anksto, dar, kuomet nuo ažiotažo buvo apsvaigusi visa tauta, jis jau atjautė prisiartinančią katastrofą. Vienok, Pierre patėmijo pas jį nekuriuos apsireiškimus nuovargio: apatinė lupa buvo jau truputį nusvirusi, galingą ir energišką veidą vietomis vagojo jau gilios rukšlės. Šnekėjo, kad pastaruoju laiku jis turėjo didelius nemalonumus, kad jo dalykai pradėjo eiti blogyn, kad ir jo visą turtą gali praryti besididinantis finansų krizis, nuo kurio nesulaikytų jo nė jokis prasikaltimas.

— Ponui kunigui viskas žinoma, — murmėjo Orlando savo liudnu balsu.

Prada numojo ranka, tartum norėdamas pasakyti, kad apie tai visi kalba.

— Tėve, jei aš nemylėčiau tamstos, aš jokiu budu nesutikčiau pradėti procesą! Grafienė turėtų sugrįžti prie manęs ir dabar nesijuoktų su savo jaukiniu Dario iš musų.

Orlando sujudo, norėdamas sustabdyti jį.

— Taip, juk tas tiesa, tėve! Ar tamsta manai, kad ji išbėgo iš musų ne su tuo tikslu, kad gyventi ten su savo jaukiniu? Aš manau, kad tas rumas ant Džiulio gatvės, su jų karčiomis, slepia nemažai purvų.

Jis visur leido tokias paskalas, kaltino savo pačią, buk ji paleistuvaujanti. Gilumoje sielos, vienok, jis ir pats tam netikėjo, jis gerai žinojo Benedettos budą, kuri tartum tiškai saugojo savo nekaltybę, kad atidžiai tiktai vyrui, kurį ji mylės ir kuris bus vyru, paties Dievo palaimintas. Bet jis žinojo, kad panašus apkaltinimas jam yra naudingas ir todėl jis juo visuomet naudojosi.

— A, — sušuko jis staiga, — žinai, aš gavau jau Morano memuarą: jis taip ir sako, kad męs nepildėme motės pareigų, kad tik aš buvau kaltas, girdi, galėjau atlikti savo, vyro pridermių.

Ir jis balsiai prasijuokė, neva norėdamas parodyti, kad tai per daug juokinga. Paskui, atšiaurus juokas iškraipė jo lupas. Ir ten melagingas apkaltinimas, nužeminantis stiprų vyrą, kaip jis, privertė jį ginti pradėti procesą, į kurį jis išpradžios nenorėjo atkreipti jokios atidžios. Jis nusprendė, kad vyrui, budamas tikras, kad pati negaus jų vių panaikinimo. Balsiai besijuokdamas, jis pradėjo atvirai pasakoti smulkmenas kovos pačia. Jis aiškino, kad labai yra sunku valdyti moterį, nenorinčią atsiduoti, — jis visgi yra persitikrinęs, kad ją turėjo reikalausiąs ištyrimo, — patys kardinolės persitikrinti savo akimis, jei tik bus žiningi, — užbaigė jis nusijuokdamas.

— Luidži! — tyliai pratarė Orlando mis rodydamas į jauną kunigą.

— Na, gerai, aš tyliu, — tamsta t tėve! Bet pasakyk tamsta pats, argi t biauru ir juokinga?.... Tamsta. juk žin pasakė Lizbet....

Ant Orlando veido vėl pasirodė neuž dinimas, jis nemėgo, kad sunus taip a kalbėjo prie svečių. Lizbet Kaufman, tik trisdešimts metų, šviesi blondinė, ra skruostė, labai linksma ir pilna juokų, svetimtautė; jos vyras dveji metai atga važiavo Ryman gydytis nuo krutinės lig čia mirė, — ji pasiliko našlė. Laisva, turtinga; nereikalaujanti pašelpos iš pa ji pasiliko Ryme; ji mylėjo dailę ir norėj siimti piešimu. Ji nupirko naujame kva Princo Amedėjo gatvėje, nedidelį namą, didelėje salėje antrojo aukšto dirbtuv ištisus metus kvepia įvairųs žolynai, ap rią gerai žinojo visa Rymo inteligenti visuomet buvo linksma ir priimdavo ilgoje bliuzoje, niekuomet nesivaržyda reiškimuose, nors, ištikrųjų elgėsi v mandagiai, ir susikompromitavo tiktai fu Prada. Jis jai patiko, ir ji jam a po keturių mėnesių, kuomet nuo jo a

APGARSINIMAI.

KALĖDOMS IR NAUJIEMS METAMS PUIKŲ DOVANA.

Yra papratimas per šitas šventes atkinėti dovanas savo draugams. Bet kokias? Tankiausiai yra perkama paauksuotas žiedas už dolerį ar daugiau, kuris tuojaus nušunta, o ant piršto ilgam pasilieka juoda rinkė, numetus patį žiedą šalin. Bet tautietis B. Jatuzis, iš Cheltenham, Pa., savo draugėms padarė t. y. panelėms Onai ir Valerijai Petronaičiutėms, 1026 Nectarine str., Philadelphia, Pa., tikrai išmintingas dovanas Kalėdoms bei Naujiems Metams. Prisiųsdamas pinigus jis rašo: "Pasinaudodams proga prisiunčiu pinigus ir kadangi naujam prenumeratoriui duodate ir garsiąją knygą "Raistą" dovanai, todėl prašau augščiau paminėtoms mergėlėms ir siųsti laikraštį ir "Raistą" kaipo "dovaną šventėms". (Paliepimas išpildytas). Tai yra geras pavyzdis. Visi išmintingesnieji, vietoje mėtyt pinigus bevertėms dovanoms, geresnę saviemsiems, "šventėms dovaną" padarytų jei kaip p. B. J. dar neskaitančiam užrašytų metams "Lietuvą", o gautų pagal apgarsinimą draugę ir "Raistą" dovanai, tik už du dolerius. Pinigus reikia siųsti adresu:

J. Naujokas,
Madison Sq. box 189,
New York

MĖS TIKIME.

Mės tikime, kad žmonėms pridera gauti geriausias prekes, kokias jų teisingai uždirbti pinigai gali nupirkti. Šitas ypatingai yra teisinga perkant vaistus šeimynai. Turint šitą omenyj išdirbėjas Trinerio Amerikoniško Eliksyro Karčiojo Vyno visuomet bandė padaryti jį geriausiu vaistu ir užlaikyti jį geriausiai. Žmonės ilgą laiką pasiganėdino, kad šitas vaistas yra geriausias nuo visų ligų pilvo ir žarnų, kaipo gi ir nuo visų ligų, gavusių savo pradžią nuo užtršto ar silpno kraujo. Vartok jį jei esi apsilpnėjęs, išblyškęs ar pageltęs, jei turi skausmus po krutine ar viduriuose. Gaunamas aptiekose. Juozapas Trineris, 616-622 South Ashland Ave., Chicago, Ill. Prisiųsk mums 10c., gausi puikų sieninį Kalendorių.

Kalendoriai!

"Lietuvos" išleistuvė išleido šįmet du puikiu Kalendoriu: vieną sieninį, pakabinamą ant sienos, antrą kišeninį knygelės formoje.

Sieninis Kalendorius parodo trejopas šventes: katalikiškas, amerikoniškas ir lietuviškas tautiškas. Kišeninis yra tai knygutė 3¾ x 7½ colių didumo, 144 puslapių. Šitas Kalendorius be mėnesių švenčių turi daug gerų ir pamoknančių skaitymų, pasakų, eilių, juokų, paduoda reikalingiausias statistiškas žinias, pamokinimus kaip gauti amerikoniškas poperas, surašą naujausių knygų ir daugybę kitų gerų ir naudingų žinių. Kainos šitų Kalendorių:

Sieninis ..... 5c.
Kišeninis 25c

Kas prisiųs 30c. markėmis tam prisiųsime abudu šiuos Kalendorius. Kas užsirašys laikraštį "Lietuvą" ir užsimokės $2.00 prenumeratos visam metui, gaus abudu šiuos Kalendorius dovanai. "Lietuvos" skaitytojams visiems išsiųsime šiose dienose minėtus Kalendorius dykai. Kišeninis Kalendorius teipgi labai tinka siųsti Lietuvon savo giminėms. Jei nori jį tėvynėn pasiųsti per dovanas, prisiųsk mums adresą ir 25c., o mės Kalendorių pasiųsime ten.

Todėl pasinaudokite gera proga, užsirašykite "Lietuvą", o gausite abu puikiu Kalendoriu dovanai.

A. OLSZEWSKI
3252 So. Halsted st., Chicago.

VINCAS PUKAS.
"LIETUVOS" KELIAUJANTIS AGENTAS.

...nomis musų keliaujantis Vincas Pukas, aplankys ...elio Westvillės ir jo ...šinėdamas "Lietuvą", priiminėdamas prenumeratą, pardavinėdamas knygas ir tt. Todėl, kur jis atsilankys, galite pas jį drasiai užsirašyti laikraštį "Lietuvą", užsimokėti jam prenumeratą ir duoti pinigus ant knygų ir kitokių tavorų, tokiu budu jus užčėdysite sau daug kląpato ir pačto kaštus pinigų siuntinėjime, o mės viską jums kuogreičiausiai prisiųsime ką tik per jį užsteliuosite.

Vincas Pukas teipgi reprezentuoja didžiausią Chicagos firmą vyriškų drapanų, *The Bridgeport Clothing Co.* Teipgi kas norite apsisteliuoti geras drapanas pigia kaina, paprašykite jo, o jis parodys jums audimų probas, paims mierą, prisiųs į Chicagą ir firma, The Bridgeport Clothing Co. prisiųs jums drapanas expresu. Vincui Pukui galite duoti ant musų vardo nors ir didžiausią pinigų sumą, ne bijokite, neprapuls, mės už tai atsakome.

A. Olszewskis, "Lietuvos" Išleist.

Draugysčių reikalai.

DIDELIS TEATRAS.

Chicago. Šv. Franciškaus Serafično Draugystė, kaip ir kas metas parengė puikų teatrą pilną juokų 26 d. šio mėnesio Freiheit Turner salėje, 3417 S. Hasted gat. Farsa po vardu Apnaskolintas Jurgis; prasidės 7:30 vakare. Apveizdos Dievo parapijos choras, vedamas p. A. Limonto sudainuos naujausias dainas. Kviečia visus kuoskaitlingiausiai atsilankyti.

Komitetas.

BALIUS.

Chicago. Sanjunga Lietuviškų klerkų parenge 4 balių pirmą nedėlią po kalėdų, 27 d. šio mėnesio, Freiheit Turner salėje, 3417 S. Halsted st.; salė bus atdara 4 val., balius prasidės 5 val. po pietų; jėjimas 25c. ypatai. Kviečia visus koskaitlingiausiai susirinkti ant šito puikaus baliaus.

Komitetas.

FĖRAI — MUGĖS.

Chicago, Ill. Susiv. Liet. Draugysčių ant Town of Lake parengė muges 5 vakarais: Nedėlioje 2 d., ketverge 11 d., nedėlioje 14 d., subatoje 20 d. ir nedėlioje 21 d. vasario mėnesio 1909 m. Slavio svetainėje, kampas 47tos gat. ir Winchester ave. Minėti vakarai nedėliomis prasidės 5 val., šiokiomis gi dienomis 6:30 vakare. Visi aplinkiniai letuviai širdingai kviečiama atsilankyti — pasilinksminti ir prisidėti savo aukomis prie visuomenės reikalo. Visas pelnas eis naudai įkurimo visuomeniško knygyno.

Aukų priėmėjai:

1) Augustas Saldukas, 4609 S. Paulina st.; 2) A. S. Prečinauskas, 4524 S. Wood st.; 3) Povilas Baltutis, 3244 S. Morgan st.

SEPTINTAS DIDELIS BALIUS.

Chicago, Ill. Šv. Petro ir Povilo Dr-stė parengė balių nedėlioje 3 d. sausio 1909 m., Freiheit Turner salėje, 3417 S. Halsted gatv.; prasidės 5 val. vakare, jėjimas porai 25c.; bus gera muzika ir svečiai galės smagiai pasišokti. Kviečia visus kuoskaitlingiausiai susirinkti.

Komitetas.

LATVIŲ VAKARAS.

Chicago. Chicagos Latvių Teatrališka Draugija vaidens dramą "Kaimo elgėta", 5 veiksmuose šeštadienyj 26 d. šio mėn. Brandto salėje, 164 N. Clark ir kampo Erie gat. Prieš lošimą ir po lošimui giedos vokiečių Gruetli Maennerchór; po vaidinimui šokiai prie rusiškos muzikos. Prasidės 8:30 vakare. Tikietai 25c., 35c. ir 50c. Pelnas eis naudai apgynimo rusiškojo politiškojo išeivio Jono Paureno.

Pajieškau savo draugo Fran. Bukanto, Kauno gub., Šiaulių pav., Trišių parap., 3 metai kaip Amerikoje, girdėjau išvažiavo į Michigano valstiją. Jis pats ar kas kitas teiksis duoti žinią adresu:

Ant. Jurkus,
Box 6, Clifford, Ill.

PIRMAS DIDELIS BALIUS.

E. St. Louis, Ill. S. L. A. 88 kuopa parengė balių šeštadienyj, 26 dieną šio mėn. Samo Jocio salėje, 537 Collinsville Ave., Įėjimas, vyrams 25 centai, moterims ir merginoms dykai; prasidės 7 val. vakare. Bus dekliacijos ir kalbos. Visus lietuvius, vietinius ir aplinkinius širdingai kviečia apsilankyti.

Komitetas.

VAIDENIMAS IR BALIUS.

Chicago. 36ta kuopa S. L. A. pirmu kartu stato ant svenos komediją "Vaito piršlystė" nedėlioje, 3 d. sausio, 1909 m. Pulaskio salėje, 800 Ashland Ave., arti 18tos gat., prasidės 7 val. vakare. Tikietai: 25c., 35c. ir 50c. Šita komedija ypatingai yra juokinga, o lošėjai geriausi Chicagoje, todėl pasirupinkite kiekvienas pamatyti.

Komitetas.

DIDELIS BALIUS.

Donora, Pa. Lietuvių Ukėsų Kliubas parengė didelį balių 26 d. šio mėn.; prasidės 2 val. po pietų ir trauks iki vėlai nakčiai. Balius atsibus ant salės First National Bankos, kampas 6tos McKean ave. Įėjimas vyrams 50c., moterims ir merginoms dykai. Visus lietuvius ir lietuves vietinius ir aplinkinius širdingai kviečiame atsilankyti.

Komitetas.

Pajieškojimai.

Pajieškau savo vyro Stanislovo Vitkevič, 35 metų amžiaus, tamsaus veido ir vidutinio ugio, paeina iš Kauno gub., Panevėžio pav., Kedainių parapijos. 7 metai kaip išvažiavo Amerikon ir per visą tą laiką negaunu jokios nuo jo žinios. Todėl jo žmona Uršulė Vitkevič maloniai meldžiu jo paties arba kas apie jį žino pranešti man, už ką duosiu gerą atlyginimą. Mano adresas toks:

Uršulė Vitkevič,
212 Broadway, S. Boston, Mass.

Pajieškau savo brolio Juozo Kokščio, pirm 2 metų gyveno Auroroje, Ill., paeina iš Kauno gub., Šiaulių pav.., Gruzdžių parapijos, Normančių sod. Jis pats ar kas kitas teiksis duoti žinią adresu:

Martin Kokštis,
159 Posterior Ave., Chicago, Ill.

Pajieškau savo tėvo Antano Ambrožo, jau 20 metų kaip gyvena Chicagoje, paeina iš Kauno gub., Raseinių pav., Girdiškės parapijos, Petkalnių sod. Jis pats ar kas kitas teiksis duoti žinią adresu:

Ona Ambrožatė,
169 Saltonstale av., New Haven, Conn.

Pajieškau savo dėdės Heronimo Krasauskio, Kauno gub., Raseinių pav., Puikių sod., Tauragės vol., 5 metai atgal gyveno Mikado, Mich. Jis pats ar kas kitas teiksis duoti žinią adresu:

Petronėlė Krasauskaitė,
468 N. 3rd st., St. Louis, Ill.

Pajieškau savo draugo Simano Periakos, Kauno gub., Vilkmergės pav., Žemaitkiemio val., Valtunų ulyčios; turiu į jį svarbų reikalą. Jis pats ar kas kitas teiksis duoti žinią adresu:

Stas. Gibaviče,
Painesdale, Mich.

Pajieškau savo draugo Jono Lapinskio, Kauno gub., Telšių pav., Kaltinėnų parap., iš Sodalės, 5 metai atgal gyveno Anglijoje, o dabar esąs Amerikoje; turiu į jį labai svarbų reikalą. Jis pats ar kas kitas teiksis duoti žinią adresu:

Stan. Aponkus,
616 Market st., Kenosha, Wis.

Pajieškau savo brolio Juozo Žuko, dar metų nėra kaip Amerikoje, pereitą pavasarį dirbo Shenandoryj prie kriaučių, o iš ten išvažiavo į Mt. Carmelį, gyveno rodosi 416 E 4th St. Paeina iš Suvalkų gub., Seinų pav., Leipunų gm. ir parapijos, Didiasalio kaimo. Spėjama kad jo gyvo nėra. Kas praneš apie jį, busiu labai dėkingas.

M. Žukaitis,
227 E. Main st., N. Britain, Con.

Pajieškau savo draugo Dominiko Vinckaus Gadunavos parapijos ir brolio Mikolo Jenčiaus Alsėdžio parap., abu Kauno gub., Telšių pav. Jie patys ar kas kitas eiksis duoti žinią adresu:

Just. Jenčus,
1418 S. Pasfield st. Springfield, Ill.

Pajieškau savo draugo Bernardo Kučio, Kauno gub., Raseinių pav., Veviržėnų miestelio, apie pusantrų metų kaip Amerikoje, gyveno Edwarsvilleje, Pa. ir iš važiavo į New Yorką. Jis pats ar kas kitas teiksis duoti žinią adresu:

Just. Vaitkus,
92 Myer St., Edwardsville, Pa.

Pajieškau Jono Dambrausko, kuris 18 d. šio mėn. Clifforde, Ill. pas mane apsinakvojęs, visiems sumigus išėjo, išsinešdamas $400 amerikoniškais ir 30 rub. rusiškais pinigais. Jis yra iš Suvalkų gub., nuo Kybartų, 5 metai Amerikoje, šneka gerai angliškai, lenkiškai ir truputį moka vokiškai; yra 5 pėdų, 9 colių augščio, geltonais plaukais, mėlynų akių, be usų, nosis sukumpus, gali buti apie 24 metų amžiaus. Kas man apie jį praneš gaus $50 dovanų.

Jonas Vainauskas,
Box 64, Clifford, Ill.

Pajieškau savo dėdės Povilo Baranausko, Vilniaus gub., Trakų pav., Merkinės vol., Nemunaičio parap., Jevaišių sod., 29 metų kaip Amerikoje; turiu į jį svarbų reikalą. Jis pats ar kas kitas teiksis duoti žinią adresu:

Vlad. Brindza,
Duquesne Club 6th Avenue,
Pittsburg, Pa.

Pajieškau Onos ir Petronės Milašauskaičių, Kauno gub., Raseinių pav., Gėgių kaimo, gyveno Philadelphijoje. Jos pačios ar kas kitas teiksis duoti žinią adresu:

Jonas Milašauskas,
605 S. Union st., Chicago, Ill

Pajieškau savo sesers duktės Onos Bartininkiutės, yra už vyro, bet pravardės po vyru nežinau, paeina iš Suvalkų gub., Naumiesčio pav., Svetošino ... Tirmenų kaimo. Ji pati ar kas kitas teiksis duoti žinią adresu:

J. Dezban,
337 S. River st., Aurora, Ill.

Pajieškau savo brolo Jono Sekreckio ir Jono Kumpiko ir jo sesers Petrusės, visi yra Kauno gub., Raseinių pav., Šilelio parapijos. Jie patys ar kas kitas teiksis duoti žinią adresu:

Ant. Sekreckis,
1697 — 93 st., Chicago, Ill.

Pajieškau savo draugo Mikolo Plepio, Kauno gub., Panevėžio pav., Biržių parap., Medeikių sod., girdėjau jį esant Chicagoje. Jis pats ar kas kitas teiksis duoti žinią adresu:

And. Tonkonas,
628 Stannard st., Racine, Wis.

Pajieškau Pranciškaus Miniausko, pirmiau gyveno Anglijoje, dabar du metai kaip Amerikoje, atvažiavo į Bostoną ir gyveno prie Crost gat. Jis pats ar kas kitas teiksis duoti žinią adresu:

George Johnson,
Metropole Hotel, Detroit, Mich.

Pajieškau Juozapo Urbučio, Kauno gub., Raseinių pav., Jurbarko val., Skirsnemunės parap., Geižų kaimo, 25 metų amžiaus, geltonais plaukais, 5½ pėdų augščio, 6 metai kaip Amerikoje, kalba lietuviškai, truputį rusiškai ir angliškai, yra dirbęs vielų dirbtuvėje ir moka vielą traukti. 18 d. šio mėn. jis išėjo ir išsinešė mano $20.00 pinigais, "brangų laikrodėlį, žiedą ir aukso kolionikus, kuriuose yra dvi litaros V. U., teipogi išsinešė mano viršutinius ir apatinius drabužius, į apsiaustą buvo įsegtas S. L. A. ženklelis. Kas man apie jį praneš gaus $5.00 dovanų.

Vin. Urbutis,
102 Davis Ave., Joliet Rockdale, Ill.

Pajieškau Jono Pužo, Kauno gub. ir pavieto, Pašusvės parap., Valatkaičių kaimo, 5 metai kaip Amerikoje, 3 metai atgal gyveno E. St. Louis, Ill. Jis pats ar kas kitas teiksis duoti žinią adresu:

Barbora Pužienė,
468 I. 3rd st., E. St. Louis, Ill.

Pajieškau savo brolio Jono Tamašauckio ir pažystamo Adomo Navickio, abu Kauno gub., Raseinių pav., brolis Skaudvilės vol., Gidirškės parp., Petkalnio kaimo, Navickas Erzvilko vol., Vadžginės parap., Labginų dvaro. Jie patys ar kas kitas teiksis duoti žinią adresu:

Johanna Tamašauckaitė,
134 W. 23rd P., Chicago, Ill.

Pajieškau savo trijų pusbrolių Liudviko, Stanislovo ir Mateušo Vaičiunų, Kauno gub., Vilkmergės pav., Raguvos parap., Badriunų sod.; turiu į jį juos labai svarbų reikalą. Jie patys ar kas kitas teiksis duoti žinią adresu:

Ant. Vaičiunas,
Box 8, Farmington, W. Va.

Esiu pribuvęs iš Lietuvos lietuvis, gerai suprantu muziką ir galiu žaisti visokiu pučiamu misinginiu instrumentu, teipgi mokinti kitus ar prie kapelijos prigulėti. Reikalaujančių meldžiu atsišaukti adresu:

Jonas Žilaitis,
59 W. 14th Pl., Chicago, Ill.

Ant Pardavimo.

Labai pigiai į pardavimą ar nuoman sankrova valgomų daiktų ir mėsos geriausioje lietuvių apigardėje iš viso miesto. 3440 S. Morgan St., kampas 34to Plaiso.

Į pardavimą sankrova valgomų daiktų ir mėsos lietuvių apgyventoje apigardoje, plati vaizba, ateikite persitikrinti. — 4612 — 5th ave., Chicago, Ill.

Pigiai į pardavimą saliunas, geroj vietoj, vaizba gerai išdirbta, prie pat liejyklos ir katilų dirbtuvės ant S. E. kampo 156 ir Halsted gat. Harvey, Ill. Priežasčia pardavimo yra savininko nesveikata. Atsišaukti reikia pas Kaz. Petrauską, S. E. Cor. 156th ir Halsted gat. Harvey, Ill.

Į pardavimą medinis namas su krautuve 20x64 ir medinė grįčia 21x32, gatvė visa įtaisyta, randos $650.00. Labai pigiai. Klauskis po num. 4632 Laflin st. sankrovoje arba 734 Milwaukee ave Sobol.

Reikalavimai.

Reikalaujama 200 darbininkų į Michigano ir Wisconsino girias prie lentų piovyklų. Geros algos, vienvalinis darbas per žiemą; pigi kelionė iš Chicagos. Teipogi reikalaujama ir moterų prie visokių darbų Chicagos mieste. Nerašyk, bet ateik pats tuojaus.

J. Lucas, Lietuviškas Agentas,
239 Milwaukee Ave., Chicago, Ill.

Reikalaujama kelių gerų agentų pardavinėti ukėms žemes. Turi mokėti skaityti ir rašyti angliškai. Gera mokestis.

American Land and Brokerage Exchange, 537 Marquette Bldg., Chicago.

APSKELBIMAS.

Aš, Antanas Znutas iš Oglesbey, Ill. vedžiau pačią 16 liepos, 1903 m. ir išgyvenus man su ja 8 mėnesius ir 21 dieną ji mane apleido 7 d. balandžio, 1904 m. ir nusidavė į Chicago, Ill. Ten ji gyveno ant S. Canal gatvės ir susilaukė 3 vaikų. Aš tą išgirdęs, pareikalavau perskirų, ką teismas man ir pripažino 10 d. pareito, lapkričio mėn. šių metų. Todėl toliaus, jei ji susilauktų daugiau vaikų, aš jai užginu mano vardu juos užrašyti.

A. Znutas.

Chicago, Ill. Šiuomi pranešu giminėms ir pažystamiems, kad 13 d. šio mėn. pasimirė Rozalija Tomašauskienė, po pirmam vyrui Milašauskienė iš tėvų Kliaubų. Paėjo iš Kauno gub., Raseinių pav., Šviekšnos parap., su manim išgyveno 7 metus ir paliko du vaikus, Andrių ir Joną; su antru vyru pagyvenusi du metu pasimirė.

Pirmasis jos vyras,
Jonas Milašauskas,
605 Union st., Chicago, Ill.

Chicago. 19 d. pereito mėn. lapkričio tiltų dirbtuvėje likosi užmuštas Jurgis Žebrauskas, 29 metų amžiaus vyras; išbuvo jis 1 metus Anglijoj ir 6 metus Amerikoje. Vėlionis gimęs Šaukščių kaime, Liestnistvos gm., Naumiesčio pav., Suvalkų gub. Jis prigulėjo prie Lietuvių Neprigulmingo Kliubo, kurio nariai nulydėjo jį į kapus.

Gera Knyga.

Jei nori buti sveikas ir pigiai išsigydyti, tai užsisakyk knygą *Kneipo "Gydimas vandeniu"*. Vanduo tai geriausis ir nekalčiausis vaistas nuo daugelio ligų. Užsimokant iš kalno, knyga su prisiuntimu į Ameriką kaštuos tik 70c. Po atspauzdinimui knygos, jos kaina bus padidinta, nuo užgavėnio 1909 m. Užsisakymus su pinigais siųskite į *knygyną inžinieriaus A. Maciejewskio, Riga, Zamkovaja 7.*

D-rė Marija Dowjatt-Sass, vienatinė lietuvių daktarė, persikraustė į savo locnus namus po numeriu 2891 W. Harrison St., arti 52 ave., ir tenai priiminės ligonius kasdien iki 8 valandai ryto, ir nuo 6:30 iki 8 val. vakarais. Ofisą užlaikis kaip ir iki šiolei savo aptiekoje po nr. 749 W. 18 st., kur priiminės ligonius nuo 9 iki 12 valandos ryto, ir nuo 2:30 iki 6 val. po pietų.

18 DOL. Į SANVAITĘ 18 DOL.

Lengvu budu gali kiekvienas uždirbti, platindamas musų Rusišką tabaką. **Probą išsiunčiame dovanai.** Rašykite tuoj pridėdami krasos ženklelį atsakymui pas

Russian Tobacco Co.
132 Nassau Str. Room 301,
New York, N. Y.

BIBLIJA

Arba Šventas Raštas, Seno ir Naujo Testamento, Susidedantis iš 66 knygų. Drutais šikšnos apdarais. Kainoja $3.50, o dabar gausite tik už $1.60 su prišiuntimu į namus. Kreipkitės šiuomi adresu:

John Purvis,
59 N. Lourel st., Hazleton, Pa.

KALĖDOMS DOVANAS PIRKTI

eik į Jono Olowečkio muzikališką sankrovą, didžiausią pietinėj daly, 2910 Archer ave., kur gausi armonikus, smuikus ir šnekamas mašinas labai pigiai, ypatingai nuo $10.00 augštyn. Teipogi taisome siuvamas mašinas. Jei gali atsinešk šitą su savim.

Jonas Olowecki,
2910 Archer Ave., Chicago, Ill.

$25 DOVANAI!

TAM KURIS DARODYS, KAD aš už priimtus (per laiškus) pinigus, neišsiunčiau užprašytų tavorų, arba kad esu ką apgavęs. 7 metai kaip užsiimu prekyste: laikrodėlių, žiedų, armonikų, ir kitokių muzikališkų instrumentų, bet niekas nebuvo mano apgautas, priešingai turiu daugybę padėkavonių už teisingą tavorą. Todėl kveičiu kožną, kuris jau turi mano No. 7 Kataliogą, arba katrie nori gauti, gerą tavorą, visados kreipkitės laišku pas mane, o Jusų reikalavimai bus išpildyti, greitai, gerai ir atsieis pigiaus negu kur kitur.

M. J. DAMIJONAITIS,
3141 Union Ave., Chicago, Ill.

GERA PROGA SU NEDIDELIAIS PINIGAIS.

Parsiduoda pigiai sankrova vyriškų ir moteriškų drapanų bei mastinių prekių; pirkly bė varoma su lietuvais ir kitais diktame miestelyje, arti Chicagos, turinčiame 35000 gyventojų, lietuvišką bažnyčią, gerus fabrikus ir tt. Sankrova du metai kaip gyvuoja ir daro gerą pelną. Parsiduoda su namu ir lotu. Namas ir lotas kainoja $2.400, sankrova $3.000. Viskas sykiu $5.400. Kas nori gali pirkti tik patį namą su lotu už $2400 ir įrengti savo sankrovą, kokia patinka. Namas yra arti lietuvių bažnyčios. Arčiaus atsižinoti galima "Lietuvos" redakcijoje.

Naujos Knygos gaunamos "Lietuvos" Redakcijoje.

Alluma ir kitos pasakos, Guy de Maupassant'o, vertė J. Laukis. Šitoj knygelėje telpa šios pasakos: Alluma, Notikri brangiejie akmenys, Baimė, Du maži kareiviai, Dienynas padukėlio, Mėnesienoje, Vaidulys, Užšalusioj padangėj, Atsikirtimas, Vienatvė, Tėvas ir sunus ir Rože, viso 12 labai gerų pasakų. Guy de Maupassant yra vienas iš geriausių raštininkų pasakų rašyme iš žmonių gyvenimo, pusl. 136. Kaina .... 35c.

Airija. Lapai iš istorijos Airijos Parašė A. Janulaitis. Pusl 53. Kaina ..... 15c.

Angliškos Kalbos Vadovelis. Tiems, kurie nori trumpu laiku pramokti angliškai susikalbėti kasdieniniuose reikaluose. Sutaisė J. Laukis. Seniai pageidaujama tokia knygelė, dabar yra jau gaunama, ir kiekvienas turi progą pasinaudoti, ypatingai kas nemoka angliską kalbą, tai dabar bus tam aukso obuolys. Puslapių 90. Kaina ..... 25c.

Anatemos knygelė. Telpa čia: Popiežijos prakeikimas; Pravoslavijos prakeikimas; Popiežijos prisakymai Apie Kelpą ir jos gyventojus, eilėmis rašyta, ir Atsišaukimas į žmogų.— Eilės Pusl. 20, Kaina ..... 10c.

Antras Krikštas. Šių laikų apysaka. Parašė Br. Vargšas. Puslapių 83. Kaina 25c

Apsakymėliai. Telpa čia šios apysakos: 1.) Raštininkas. 2.) Tėvo slaugytojas, 3.) Kaimo našlaičiai, 4.) Kalno tiesa, 5.) Paskutinė Judos naktis ir 6.) Pats kaltas. Yra gražios ir pamokinančios iš gyvenimo apysakos verta kiekvienam perskaityti. Pusl. 85. Kaina ..... 15c.

Ar bus geriaus, kad socijalistai gaus viršų? Parašė D. Dumbrė. Antrasis išleidimas, pertaisytas ir žymiai padidintas. Jei nori žinoti, perskaityk šitą knygelę. Pusl. 83. .... 10c.

Apie Rukymą. Keli žodžiai norintiems suprasti teisybę. Parašė P. B. Pusl. 23. Kaina 10c

Amalunga arba Tyro Duktė. Apysaka iš gyvenimo Indijonų, Amerikoje Pusl. 72. Kaina 25c

Ar geras katalikas gali buti socijalistu? Knygelė aiškina kaip Lietuvos kunigai užsipuldinėja ant soc. bažnyčiose per pamokslus, laikraščius ir tt. Pusl 15. Kaina ..... 5c.

Aritmetikos uždavinynas. Vadovėlis aritmetikos pradžiai; antroji dalis.

Šita knygutė — antroji ir paskutinė dalis uždavinyno, paskirto aritmetikos kursui; čionai, kaip paprastai yra daroma, surinkta uždavinių su skaičiais visokio didumo. Parašyta Pr. Mašioto. Pusl. 68. Kaina ..... 20c.

Astronomija, parašė pagal K. Flamarijoną ir Lockyerą, A. Agaras. Telpa: Dangaus apžvalga, žvaigždynai, žvaigždžių kelionė per visatą, Saulė, Planėtos, Komėtos, krintančios žvaigždės, žėmės padėjimas pasaulėje, Mėnulis, Pasaulės įstatymai. Su daugeliu paveikslėlių. Pusl. 62. Kaina ..... 40c.

Attelea Princeps. Vertimai Pr. Siulelio, telpa čia šios apysakos: 1) Attelea Princeps, 2) Kas pergalės, 3) Piemenukas, 4 Kraujas, 4) Du paveikslelial iš baudžiavos, 5) Šuns likimas, ir 6) Skrandos istorija. Pusl. 69, Kaina ..... 20c.

Auka, apysaka parašyta M. Lestauskienės, iš žmonių gyvenimo; naudinga perskaityti kiekvienam. Pusl. 72. Kaina ..... 20c.

Bilnda, Svieto Lygintojas. Parašė žemkalnis. 4 veiksmų ir 1 paveikslo drama, atsitikimai iš žmonių pasakų paskutinių baudžiavos laikų. 127 pusl. Kaina ..... 50c.

Bolesiovas arba tolesnis Genovaitės gyvenimas. Moralėskas pasakojimas žmonėms. Pusl. 86. Kaina ..... 20c.

Budas Senovės Lietuvių Kalnėnų ir Žemaičių. Parašė Simanas Daukantas Vilniaus Universiteto Philozophijos Magistras. Antras spaudimas. Kas nori susipažinti su protėvių budu, kultura, kaip ir kokiose aplinkybėse gyveno, kokias drapanas dėvėjo, kokius pinigus vartojo ir tt. tam verta perskaityti šita knyga, o apie tai viską dąsižinos. Didelio formato knyga, pusl. 277. Kaina.....65c.

Cholera ir Kova su ja. Vertė D-ras A. V. Pusl. 16. Kaina ..... 5c.

Čenstachavos Apgynimas. Apysaka iš laikų švedų karės iš Henriko Sinkievičiaus apysakos "Tvanas" perdirbo S. J. Vertė Adolfas Vėgėlė, Pusl. 139. Kaina ..... 30c.

Dėl Tėvynės. Parašė Šatrijos Ragana. Vaizdelis paimtas iš Lietuvos žmonių gyvenimo. Puslapių 35. Kaina ..... 20c.

Dangus. Pagal K. Flammarion. Parašė P. Brandukas, (su paveikslėliais). Knyga parodo kokios yra planetos, kaip jos eina ir kokią įtekmę turi viena į kitą. Pusl. 193. Kaina 60c Apdaryta 75c

Diedai ir Gražina. Parašė Adomas Mickevičius, lietuviškai sutaisė Jr. Jonas. Dalis II. Diedai yra vienas iš didieciorius Domicijonas, ir kasėjai Katakumbose. Istoriškas apsakymas iš laikų krikščionių persekiojimo. Pagal lenkų vertimą, parašė P. B. Puslapių 217 Kaina 50c. Apdaryta 65c

Daktaro kabinete, Komedija viename akte. Pagal lenkišką sutaisė K. M-s. Pusl. 39, Kaina ..... 15c.

desniųjų Ad. Mickevičiaus veikalų. II dalis, kurią surašė lietuviškai Jr. Jonas, ta tik dalis mums tetinka. Yra tai romantiškas aprašymas liekanų mųsų senoviško tikėjimo. Gražina —poėma iš laikų karių su kryžiokais, viskas eilėmis sutaisyta. Pusl. 61, kaina ..... 25c.

Dievo žvaigždė, Istoriška apysaka iš Kristaus laikų pagal Waliace'o veikalą "Ben-Hur", iš lenkų kalbos vertė Karolis Vairas. Pusl. 210. Kaina ..... 40c.

Difteritas, Parašė D-ras A. V. Difteritas tai yra labai sena liga, pirmiausia pasirodo gerklėje pas vaikus. Pusl. 7. Kaina ..... 5c.

Edgaras arba nuo ateizmo prie pilnos teisybės. Pagal L. Hammersteiną parašė Kun. Dr. Yuodyšius.

Visas raštas perstatytas formoje ginčų arba disputų terp protestoniškos ir katalikiškos šalies, kaipo jos viena kitai yra priešingos ir tt. Pusl. 214, Kaina ..... 75c.

Gabija. Rinktinė knyga. Pasaukota Lietuvos dainiaus vyskupo Antano Baranaucko atminimui. Knygą sutaisė Juozapas Garbačauskis. Pusl. 77 Kaina $1.35

Gerai atlikta išpažintis. Iš italų kalbos vertė J. Baltrušaitis, Pusl. 55, Kaina ..... 15c.

Geležinkelis. Pagal svetimus rašinius, parašė K. Stiklelis. Aprašo apie geležinkelio ypatybes, kaip juomi žmonės naudojasi, kaip senial atsirado ir kokiu budu kas pradėjo naudotis išrastu geležinkeliu. Puslapių 21. Kaina 10c

Gulivero Kelionės į nežinomas šalis. Išguldė į lietuvišką kalbą P. Žemutis. Knyga aprašo apie Liliputus — mažiukus žmones ir jų ypatybes. Žingeidus ir juokingas aprašymas. Pusl. 98. Kaina 50c

Gyvenimo Gabalėliai. Parašė K. Stiklelis. Telpa čia 13 sekančių aprašymų: 1, Prakalbos vietoje, 2, Sveikutė tėta, 3, Pavasario stebuklai, 4, Vasaros rytas, 5, Piemenėlis, 6, Senelis, 7, Jomarkas, 8, Antanukas, 9, Vienturtis, 10, Skaitymas, 11, Dieno... 12 Iš dienų bėgio, 13, Laukas. Pu... 50. Kaina .....

Gyvybė (Kantatas) ir kitos pos poėmos, parašė J. Viskoška... pa čia ėilės: Gyvybė, Ištvirkėlis, ...lius, 3 sonetai, Proverbai ir Jautima Pusl. 41, Kaina 15

Gudri Našlė, komedija dviejose veikmėse. Paimta iš tikro atsitikimo Lietuvoje. Parašė Aleksandra Fromas Pusl. 40, kaina.....15c.

Išsivystymas vaisiaus gyvunų. Parašė Dr. J. Mulis, Su daugeliu paveikslėlių iš embrioliogijos. Pusl. 12 Kaina 10c

Istorijos Pasakos, Aprašyme telpa Iš Lietuvos Istorijos: 1) Lietuvė didvyris, 2) žemaičiai-drąsuoliai, 3) Pilėnų apgyvenimas, 4) Lietuvių krikštas, 5) Vytautas mųsų didvyris, 6) Mušis ties žaliagiriu, 7) Lenkų gudrybė, 8) Aldonė, gailiaširdė kunigajkštytė, 9) Biruta, gražioji vaidilaitė, 10) Keistutis, žemaičių apgynėjas. Puslapių 54. Kaina..15c.

Janita, drąsusis Japoniškasis Kareivis. Tikras atsitikimas iš karės japonų su chinais. Iš vokiečių kalbos vertė K. S. Pusl. 23 Kaina ..5c.

Japonų Pasakos. Pagal rusiškąvertimą sutaisė S. Vaitiekupiunas, telpa čia 7 trumpos pasakos. Pusl. 21, Kaina ..... 5c.

Jonukas Muzikantas. Parašyta Henriko Sinkievičio, vertė Adl. V. ir Juros Švyturio sargas, vertė J. Margevičius. Pusl. 39. Kaina.....10c.

Karė. Ar ji žmonijai reikalinga? Parašė Kemėza. Ši knygelė aprašo kiek nuostolio iš karės žmonėms ir kas į ją žmoniją stumia. Puslapių 47. Kaina ..... 15c.

Koks privalo buti vaikų auginimas ir auklėjimas? Rankius raštų, parašytų Dr. Šliupo. Kožnam žingeidi ir naudinga knygelė, ypatingai Tėvams auginantiems vaikus, susipažinti su šia knygele. Pusl. 91. Kaina ..... 25c.

Kaip žmonės su ponais kovojo? Sodiečių sukilimai Išpanijoj XV, amžiuje, Angilijoj XVI amžiuje. Parašė A. J-tis. Pusl. 34. Kaina.....10c.

Katechetiški pamokinimai iš dešimties Dievo ir penkių bažnyčios prisakymų. Paraše kun. J. Rymeikis, Knyga II Pusl. 191, Kaina $1.00

Kiškeliai. Aprysaka vaikams. Pagal Kuklinę, parašė A. Agaras. Gražiai aprašo apie kiškius (zuikius), su daugeliu paveikslėlių, kaip kiškiai gyvena ir kaip su jais vaikai maloni džiaugtis. Pusl. 32 .... 10c

Klebono Karčiama. Atsitikimas iš nesenos šiaulių praeities. Parašė B. Ramonas. Pusl. 16. Kaina..5c.

Kišeninis Rusiškai-Lietuviškas žodynas. Parašė Ad. Vėgėlė. Pusl. 185 Kaina ..... 40c.

Kur lietuvių senovėje gyventa? Patr

Benedetta; ji jau buvo neščia septintas mėnuo ir neslėpė to, buvo rami, kaip ir pirma, tartum nieko ypatingo ir neatsitiko. Kuomet ji likosi neščia, grafas labai pradžiugo, nes tai buvo geriausis argumentas prieš apkaltinimą. Bet jis visgi norėjo turėti Benedettą, o, kaip jis norėjo! Ji atstumė jį, neprigulėjo jam, jis atkeršis jai už tą!

Pierre, kuris nieko nežinojo apie tuos ryšius, negalėjo suprasti paskutiniųjų grafo žodžių. Nenorėdamas varžyti tėvo ir sunaus, jis paėmė gulinčią tarp laikraščių storą knygą ir labai nustebo, — tai buvo francuzų kalbos rankvedis. Tame paprastame rankvedyje buvo išguldyta ir visa matematika, ir fizika, ir chemija, ir gamtos istorija; abelnai, apėmė visus mokslo išradimus musų amžiuje ir parodė, ką davė mokslas.

— A, tamsta peržiurinėji mano vieno draugo, Teofiaus Moreno knygą! — sušuko Orlando, nudžiugęs, kad kalba gali pakrypti į kitą pusę. Žinai tamsta, jis prigulėjo prie garsiosios tukstantės drąsuolių, kurie išsėdo Marselėje; drauge su mumis jis dalyvavo Sicilijos ir Neapolio užkariavime. O, tai buvo tikras didvyris!.... Štai jau trisdešimts metų, kaip jis sugrįžo į Francuziją ir užėmė paprasto mokytojo vietą licejuje. Žinoma, jis negalėjo praturtėti. Štai jis ir parašė tą knygą.... Jos platinimas ėjo taip gerai, kad jis išdrįso išversti ją ir į kitas kalbas.... Męs su juo ligšiol tebėsame draugai, ir jis manė pasinaudoti mano įtekme, kurią, girdi aš čia turiu. Ant nelaimės, jis labai apsiriko, ir aš labai abejoju, ar pasiseks parodyti jo veikalas pasauliui.

Prada vėl pasidarė meilus, ir, sutraukęs pečius, pasakė:

— Ir nereikalinga, — sumurmėjo jis. — Ir taip jau daug knygų atsirado pasaulyje.

— Ne, ne, — karštai atkirto senelis, — niekuomet nebus knygų perdaug! Jos visuomet bus reikalingos! Tiktai knyga, o ne kardu, žmogus pergalės melą ir neteisybę, ir įvykdins, ant galo, visuotiną santaiką ir tautų brolybę.... Aš žinau, kad tu to neapkenti, vadini mano "idėjas 40 metų" senais kliedimais, kaip jus sakote Francuzijoje, — ar ne taip, ponas Froman? Italija visiškai pražus, jei męs iš apačios nepradėsime rišti klausimo, aš noriu pasakyti — jei męs neimsime dirbti tarp liaudies. Yra tiktai vienas budas prikelti ir išlavinti liaudį, padaryti iš jos žmones, — tai mokinti, šviesti tą didelę, tamsią minią, kuri dulyja tamsybėje ir tinginiavime.... Taip, taip, Italija laisva, — dabar sutversime męs talus! Knygų, daugiau knygų! Pirmyn, mokslo ir šviesos keliu, jei męs norime gyvi, buti sveiki, geri ir tvirti!

...nas Orlando visas užsidegė, ir buvo taip ... toks iškilmingas toje valandoje! Ir ...kaisčiame, neturtingame kambaryje, jo ...ose, pilnuose vilties, buvo toks gilus ir ...stas tikėjimas, kad Pierre'o akyse atsistojo ...s paveikslas — kardinolo Bokkanera pa...kslas, ir gražus savo didybėje, sename ru..., kurio paauksuotos lubos kas valanda lau... nukristi ant jo pečių.... Kaip jie buvo ...i, tie tikrieji seneliai, daugiau žavėjančiais, ...iau užsidegusiais, negu dabartinis jaunimas! ...du seneliai buvo lygiai priešingų pažiurų; ... juos nebuvo nė vienos bendros idėjos, ir ...me pasenusiame Ryme, kur viskas griuvo, ... vieni protestavo....

Prada meiliai nutvėrė senelio rankas, norėmas jį nuraminti.

— Taip, taip, mano tėve, tamsta teisus, ...msta visuomet teisus, o aš kvailas, kam tam...ai prieštarauju! Meldžiu tamstos, nustok ...msta taip labai nerimauti, nuo tamstos kojų ...ukrito drabužiai ir jos vėl atšals.

Jis atsiklaupė ir stropiai ėmė dangstyti ...eliui kojas; paskui, lyg mažas vaikas, nors ...u turėjo keturias dešimts dvejus metus, jis ...ažiurėjo į jį drėgnomis akimis, kuriose ma...si maldavimas ir didelė pagarba, o tuo tar...u senelis, nusiraminęs, sugriaudintas tokia ...eile, jausmingai čiupinėjo jo plaukus savo ...rebančiais pirštais.

Pierre, prasėdėjęs pas Orlando jau dvi ...alandi, ant galo, atsisveikino ir išėjo, sujuj...intas ir sugriaudintas. Jis prižadėjo dar ...artą užeiti. Ką tik išmušė ketvirtą valandą; ... jis manė pasivaikščioti po Rymą, be išdirbto ...ankščiaus maršuto. Saulė leidosi ir oras ...asidarė vėsus. Greitai jis įėjo į Tautiš...tąją gatvę, kuria vakar važiavo karietoje nuo ...agzalo; jis pažino labai didelį ir rustų banko ...amą, žaliuojančius Kvirinalo sodus, ir augš... pusį prie vilos Aldobrandini. Paskui, pasi...ikęs, jis apsistojo, norėdamas dar sykį pa...iurėti į Trajeno jiekštą, ir pamatė toli ant ...lečiaus, paskendusio prietemoje, apsistojusią ...arietą. Sėdintis joje jaunas žmogus man...giai šaukė jį, mojuodamas rankomis.

— Ponas kunigas Froman! Ponas kuni...as Froman!

Tai buvo jaunas kunigaikštis Dario Bok...nera, kuris važiavo pasivažinėti po Korso. ... gyveno iš nedidelio dėdės kardinolo iš...kliaus ir beveik visuomet pas jį buvo nepri...klius pinigų. Bet, kaip ir visi rymiečiai, jis ...riau užsiganėdintų juodos duonos kąsniu, ...gu persiskirti su savo karieta, arkliu ir ...žnyčia. Ryme tie daiktai reikalingi, kaipo ...puošalas.

— Ponas kunige Froman! Jei tamsta ...i važiuoti su manim, man labai bus links... parodyti tamstai truputį musų miestą.

Jis, be abėjo, norėjo padaryti malonumą ...edettai, meiliai elgdamos su jos proteže. ...to, jis niekuomet neturėjo jokio darbo, jo ...enimas buvo ištisa šventė, ir jis labai ...ugėsi, kad galės supažindinti tą jauną ku..., kurį visi laikė tokiu protingu ir apšvies... ...tuo kas jam rodėsi žingeidaus Rym...

(Toliau bus).

Dvi Kelioni į Tolimą Šiaurę

Su 17 paveikslėlių.

Sutaisė S. Matulaitis

...džio kailis, kuriame kelionėj juodu miegodavo sulindę. Pasiėmė teipgi 2 dvivamzdžius šautuvus, kurie po vieną vamzdį buvo pritaisyta šaudymui šruotais, o kiti du kulkomis; pasiėmė 150 šuvių šruotais ir 180 — kulkomis. Paėmė teipgi ir kelioliką prietaisų moksliškiems tirinėjimams ir net mažą aptieką.

Iš pat pradžių eiti jiems sekėsi gerai; per dieną nueidavo į 2 mylias. Šalčio stovėjo apie 34°. Ledas vietomis buvo lygus "bet tankiausia kelias buvo sunkus — sako Nansenas savo užrašuose — ir mudu kaskart vis labiaus ilsome, nes nuolatos parsieidavo tai stumti roges, tai vilkti jas, tai pernešti per ledo keteras. Kartais į vakarą mudviem taip norėjosi miegoti, jog akys pačios užsimerkdavo ir mudu miegodavova beeidami. Tuomet mudu sustodavova ir pasistatydavova savo šėtrą kur nors užvėjoj. Kol Jogansenas taisė ir šėrė šunis, aš turėdavau pastatyti šėtrą ir virti vakarienę. Kaip tik Jogansenas pabaigdavo su šunimis, mudu tuojaus jieškodavova miegamąjį maišą ir lyzdavova į jį atitirpinti savo drabužius. Tai darbas nelabai malonus. Mat per dieną musų kuno prakaitas, susirinkęs drabužiuose sušaldavo ir musų drabužiai pavirzdavo į ledą. Kad jie galima butų nusivilkti, tai jie vieni stovėtų. Besijudinant jie balsiai braškėjo. Jie buvo taip kieti, jog man rankovių galai nugraužė dideles opas iki mėsų. Mudviem sulindus į miegamąjį maišą, sušalę drabužiai pradėdavo palengva atsileisti ir tam ėjo nemažai mudviejų kunų šilumos. Mudu prisiglauzdavova viens prie kito ir, drebėdami ir barškindami dantimis, pragulėdavova kokią valandą arba ir pusantros, kol pajuzdavova kune truputį šilumos.

Štai ant galo drabužiai pasidarė šlapi ir minkšti, kad ant rytojaus vėla pavirsti į ledą vos tik išlysiva iš maišo. Apie džiovinimą drabužių ant oro nebuvo ką nė manyti, kol stovėjo šalčiai. Be to kaskart mudu turėjome džiovinti da ir šlapias pirštines ir autus, padėję ar už ančio ar į kelnių kišenius. Mudu ir taip gulėjova tarytum šlapiomis palomis apvynioti, dėlto dėti ant kuno da du šlapius šaltus daiktus buvo nelabai malonu. O kaip mudu norėjova miego, begulėdami maiše ir belaukdami vakarienės išverdant. Aš kaipo virėjas turėjau rupintis neužmigti, bet nevisuomet šitai pavykdavo, nekartą, pabudęs, atrazdavau valgį jau pervirusį.

Ant galo valgis jau gatavas, supiaustytas ir mudu su dideliu smagumu jį valgėva. Bet tankiai budavova taip nuilsę, kad akys pačios užsimerkdavo ir mudu užmigdavova, nesuspėję prinešti šaukštą prie burnos; ranka nukrizdavo žemyn ir valgis išsiliedavo.

Pavalgę mudu giliai sulyzdavova į maišą, užsidengdavova ir susiglaudę, užmigdavova; bet miegodami sapnuodavova savo kelionę, tai traukėva roges per ledų keteras, tai rėkėme ant šunų. Vos tik pradėdavova sušilti, maiše mudu jauzdavovosi labai gerai, nors apie šilumą, kokia buvo jame, galima spręsti iš to, kad aš pabudęs vieną kartą pajutau, jog atšalau galus pirštų abiejų rankų."

Pasilsėję tokiu budu, ant rytojaus juodu užsirašydavo savo užrašus ir, susitaisę, vėl leizdavosi į kelionę, kuri juo toliau, juo darėsi sunkesnė. Ant kelio tankiai atrazdavo dideles ledų keteras, per kurias sunku buvo pereiti; parsieidavo sukti į šalį, jieškoti pereinamos vietos.

Pav. 14. Per ledų keteras.

Nemažai vargo darė jiems ir šunes, nuolatos peršokdami vienas per kitą ir painiodami viržius. Reikėdavo sustoti, o išpainioti kietus sušalusius viržius darbas nelengvas; o čia vos tik išpainios, po valandėlės vėl supainioja.

Arba jeigu vienos rogės dėlei kokios nors priežasties atsilikdavo, šunes ima kaukti, atsilikę nuo savo draugų, tuojaus vienas ar kitas nukanda viržius ir vėjasi pirmyn nuėjusius, paskui jį žiurėk jau bėga antras ir trečias; vėl reikia sustoti, sugaudyti šunis ir taisyti nukastus viržius. O taip atsitikdavo gana tankiai keliaujant nelygiu ledu.

Taip keliavo juodu 25 dienas. Iki poliuso pasiliko jau tik 400 verstų, bet dėlei neišpasakytai nelygaus ledo, kuris juo toliau juo nelygesnis darėsi, o pertai ir kelionė vis sunkyn ėjo. Pagalios Nansenas su Jogansenu nutarė grįžti atgal. Nansenas užlipęs ant augštos ledo keteros, pažiurėjo per žiuroną ir kiek galėjo matyti, matėsi vis tokios pat ledų keteros; nebuvo jokios vilties pasiekti poliusą dėlto ir nutarė atgal grįžti. Ant galo pasiekti poliuso juodu pripažino per daiktą neper labai reikalingą, jeigu ir prieitų prie poliuso, tai ir ten be abejojimo atrastų tiktai užšalusias jures; mokslui tai atneštų mažą naudą. Grįždami gi juodu sutarė pasiekti mažai dar ištyrinėtą Pranciškaus, Juozapo žemę, ištyrinėti aną moksliškai, o po to jau grįžti į Norvegiją.

6. ATGAL.

9 vasario dieną Nansenas su Jogansenu, gerai pasilsėję, pasileido atgal keliauti. Daeidami pirmyn juodu užmušė jau kelis šunis ir sušėrė juos kitiems šunims, o dabar kadangi paimtas maistas da labiaus sumažėjo, parsiėjo da tankiaus šunis mušti. Biaurus tai darbas, bet kitaip negalima buvo apsieiti. Kelias iš pradžių buvo pusėtinas, nors gana tankiai parsieidavo keltis per ledų keteras, užtai praperšų da tuomet nebuvo. Juo tolyn juo oras ėjo šiltyn ir praperšų sutikdavo daugiaus. Jas parsieidavo apeiti, nes persikelti per jas ant laivų negalima buvo per ploną ledą ant viršaus, o teipogi ir dėlto, jog laivai gali apšalti ledu ir tapti sunkesni. Priėjęs ilgą praperšą, juodu paprastai teip darydavo: Nansenas eidavo išilgai ją, jieškodamas pereinamos vietos, o atradęs sugrįždavo paimti roges, bet tankiai atsitikdavo, kad atėję į tą vietą, juodu jau atrazdavo ten didelę praperšą ir parsieidavo vėl toliaus į šalį sukti. Birželio mėnesyj tokių praperšų pasidarė taip daug, kad musų keleiviai nežinojo ką bedaryti, o be to da sniegas, pasileidęs nuo saulės spindulių, pasidarė labai klampus. Nežinodami ką bedaryti, keleiviai norėjo sustoti ir laukti kol sniegas sutirps, kad galėtų eiti ledu, bet pasibijojo, nes maisto turėjo jau labai mažai; o sumedžioti tose apygardose nieko negalima buvo, nes be paukščių nieko daugiau nebuvo matyti. Kad maisto juo ilgiau užtektų, juodu vienu tarpu virė juką iš šunies kraujo. Keliaujant po šiaurės ledus su valgiu visuomet reikia atsargiai elgtis, kad kartais be maisto nepasilikti. Štai ir dabar jau du mėnesiai praėjo kaip Nansenas tikėjosi žemę pasieksiąs, o jos da vis nebuvo matyti.

Ant galo jiems pasisekė užšauti ruonį ir mešką su dviem meškučiais. Dabar mėsos ir taukų juodu turėjo pakaktinai ir ramiai pasiliko ant vietos laukti sniego sutirpstant. Taip ant vietos prabuvo juodu kuone visą mėnesį; tik 23 liepos susitaisę viską vėl leidosi į kelionę. Šunų pas juodu liko jau tik du.

7. PRIĖJO ŽEMĘ IR RUOŠIAS ŽIEMAVOTI.

24 liepos toli pamatė žemę. Su džiaugsmu suskato eiti per nelygų ledą, tikėdamiesi gal rytoj pasieksią žemę, kurios per 2 metu taip išsiilgo; bet žemę jiems pasisekė prieiti tik perėjus 13 dienų. Laike tos kelionės Jogansenas vos nepaliko meškos suplėšytas.

Pav. 15. Meška užpuolė Joganseną.

"Su neišpasakytu sunkumu — sako Nansenas — mudu ant galo priėjova praperšą, per kurią reikėjo persikelti laivais. Pristumęs roges prie krašto, aš staiga išgirdau šauksmą. — Tverkite šautuvą! — tai šaukė Jogansenas, kuris buvo nuėjęs atvežti savo roges. Aš atsigrįžau ir pamačiau, kad ant jo užpuolė didelė baltoji meška ir parbloškė ant žemės. Aš siekiau šautuvą, gulintį rogėse, bet tuom tarpu rogės nuslydo į praperšą. Aš atsiklaupęs traukiau roges atgal, idant pasiekti šautuvą. Tuom tarpu vėl išgirdau Joganseną bešaukiant:

— Tamsta turi pasiskubinti, nes bus per vėlu".

Štai Nansenui pasisekė nutverti šautuvas, bet atsigrįžęs jis pamatė, kad meška jau paleido Joganseną ir gaudė šunis. Vienas šuvis kulka patiesė ją ant vietos.

Iš pėdsakų juodu patyrė, kad toji meška jau seniai sekė paskui juodu, besislėpdama už ledo gabalų. Kuomet Jogansenas pasilenkė paimti virvę, meška staiga prišoko prie jo, davė jam tokį smugį į ausį, jog akyse kibirkštys pasirodė ir jis parpuolė aukštieninkas, o meška užgulė jį. Nors Jogansenas buvo nutvėręs viena ranka meškai už gerklės, bet ji matomai to nejautė. Jau buvo išsižiojusi perkąsti jam galvą, kuomet jisai šaukė Nanseną, kad pasiskubintų. Bet štai meška pamatė Nanseną ir tarytum užmiršusi apie Joganseną žiurėjo, ką anas ten veikia pas praperšą, o nuo Nanseno atsigrįžo į šunis. Tuom tarpu Jogansenas vikriai išsirito iš po meškos ir buvo jau nutvėręs savo šautuvą, kuomet Nanseno šuvis patiesė mešką. Tai buvo patelė, atėjusi su dviem vaikais, kurių graudus bliovimas ilgai buvo girdėti leduose.

24 rugsėjo juodu pasiekė žemę. Kas tai per žemė buvo, juodu nežinojo, bet jiems buvo labai smagu po 2 metų kelionės ledu ant galo atsistoti ant žemės. Čion kiekvienoj vietoj matėsi gyvybė. Pulkai paukščių skrajojo ore; ant sniego matyti daugybė meškų ir lapių pėdsakų. Čion žaliavo šiaurės žolės ir samanos; vietomis sniegas išrodė raudonas nuo daugybės augančių ant jo mažų žolynų.

Pasilsėję musų keliauninkai vėl pasileido keliauti žemės pakraščiu pietų link, tai plaukdami ant laivų, tai vėl vilkdami laivus, uždėtus ant rogių. Bet artinosi šiaurės naktis; ilgai eiti buvo paojinga, nes maisto juodu turėjo jau vėl nedaug, o atėjus šalčiams visi gyvi sutvėrimai iš ten persikelia į pietus, o dabar da galima primedžioti užtektinai maisto visai žiemai.

Atmindami šitai, musų keliauninkai nutarė sustoti ir įšrinkus atsakančią žiemavojimui vietą ruošti viską kas žiemai gali buti reikalinga. Labiausiai reikalingi: maistas, kuras ir šilta lindynė; tuom ir pradėjo rupintis.

Išsirinkę atsakančią vietą, juodu pradėjo statyti iš akmenų butelį. Akmenis rausė tankiausiai grynomis rankomis, o kaipo įrankius vartojo: lentgalį ir arklėno mentės kaulą bei iltis. Kitokių įrankių juodu neturėjo. Išrausę akmenis, juodu krovė anuos vieną ant kito, o į tarpą pylė smiltis ir dėjo samanas. Tokiu budu į savaitę laiko juodu sudėjo rentinį taip augštą, jog žmogus galėjo stovėti susilenkęs. Ant viršaus pertiesė vandens atneštą medžio kamieną ir užtiesė žvėrių kailiais. Butelio viduryj juodu iškasė žemę, dėl ko jo augštumas pasidarė tokis, kad juodu galėjo stovėti nesiekdami galva stogo.

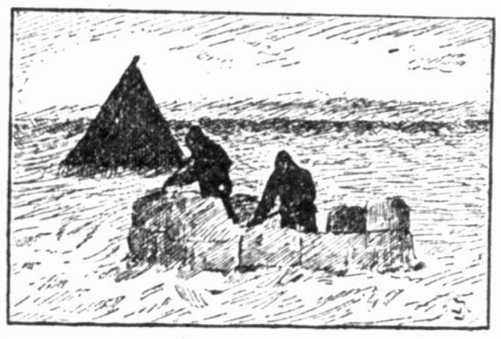

Pav. 16. Stato sau butą.

Užbaigę su butu, juodu ėmėsi prie medžioklės, kuri sekėsi gana gerai, nes žvėrių ten buvo daugybė, o ypačiai arklėnų.

Bemedžiodami juodu gerai prisiveizėjo dyviniems papročiams tų gyvulių, apie kuriuos Nansenas sako "sunku įsivaizdinti, kad tos mėsos kupetos ant ledo gulinčios yra tai gyvi sutvėrimai". Jie mėgsta rinktis į dideles bandas, anot Nanseno, susirinkimuose elgiasi labai keistai. "Tai ypatingi gyvuliai — sako Nansenas. — Gulėdami drauge jie nuolatos smeigia savo iltis vienas kitam į strėnas. Jeigu vienas pasijudinęs užkliudo savo kaimyną, tai ansai pakilęs tuojaus įsmeigia jam į strėnas savo iltis. Tokis smugis turbut nelabai malonus; gerai da, kad jų uoda labai stora; bet ir tai pas daugelį iš strėnų sravena kraujas. Tas, kuris gavo smugį, taipogi skolingas nepasilieka, pakilęs ir jis įsmeigia savąsias į kaimyno strėnas. O kuomet iš vandens pasirodo naujas svečias, tad visi subruzda. Visi pagauna šaukti, o vienas iš senesniųjų puola prie atėjuno ir neretai suteikia jam gerą smugį. Svečias nužemintai lenkiasi ir palengva lipa ant ledo ir slenka į gulinčių tarpą. Šitie taipogi kiek galėdami stengiasi pasveikinti jį ilčių smugiais. Po to vėl viskas nutyla ir visi ramiai miega."

Jeigu iš tokio pulko užšaudavo nors vieną, tai kiti rėkdami skubiai supūldavo į vandenį ir ilgai plaukiodavo pakraštyj, piktai baubdami ir tarytum ruošdamiesi užpulti ant medėjų. Parėkavę, po tulo laiko plaukdavo sau toliaus, bet keleiviai da ilgai girdėdavo ir matydavo, kaip jie sudavę iltims į ledą iš apačios pramušdavo jį ir, iškišę galvas, piktai žiurėjo į juosiuos.

Be kelių arklėnų musų keliauninkai užšovė da ir kelias baltasias meškas ir tokiu budu pasigamino pakaktinai mėsos ir kuro visai žiemai. Dabar juodu jau ėmėsi galutinai taisyti savo butelį. Stogą storai apdėjo žvėrių kailiais ir apmetė samanomis ir sniegu. Viduryj iš akmenų susidėjo sau gulyklą tarytum lovą. Vietoj durų padarė didelę skylę žemėj, per kurią galėjo lįsti tik rėplomis. Iš lauko skylę uždėjo ledo gabalu tarsi durimis ir užkišo suglamžytu meškos kailiu, ir iš vidaus teipogi kailiu užkorė.

8. ŽIEMAVOJA.

28 d. rugsėjo Nansenas su Jogansenu persikėlė į savo butą. Kaipo žiburį ir kurą juodu vartojo žvėrių taukus. Lempas pasidarė iš neizilberio blėtų. Užlenkę kraštus, pripylė į jas varvelio, o vietoj knato dėjo šmotelius audėklo iš savo aptiekos. Degė jos gana šviesiai. Miegojo juodu po viena kaldra, bet visgi buvo gana šalta, o akmens, iš kurių padaryta gulykla, labai spaudė jiems šonus, nes pasikloti daug ką neturėjo, bet, anot jų, miegojo pusėtinai. Viename kampe padarė ugnavietę, kur virė ir kepė. Idant dumai galėtų laukan išeiti, ties ugnavietę, lūbose išpiovė apvalią skylę, bet kadangi per ją vėjas labai putė į vidurį, reikėjo pasirupinti padaryti dumtraukį. Nėsant kitokios medegos, dumtraukį padarė iš sniego ir ledo, o, idant greitai nesutirptų, vidurį išklojo kaulais, mėsa ir tt. Žinoma, dumtraukis palengvo tirpo ir per žiemą du kartu reikėjo daryti naujas.

Maistas jų dabar buvo tik mėsa, viralas ir taukai. Kartais jie, valgydami mėsą vietoj duonos, užsikąsdavo taukais, o kartais vilgė į varvelį; kartaisgi, paėmę, išgerdavo varvelį pasilikusį lempoj ir, anot Nanseno, tokis valgis jiems labai patikdavo. Tiesa, juodu turėjo da truputį lengvo maisto, paimto iš "Fram'o", bet tą juodu taupsojo tam laikui, kuomet reikės eiti toliaus. Tą maistą juodu sudėjo lauke ir užvertė akmenimis, idant lapės nenuneštų. Lapės darė jiems gana daug

(Toliau bus).

VIETINĖS ŽINIOS.

KETVIRTA "AUŠROS" PRELEKCIJA.

Nedėlioj, 27 d. šio mėnesio bus ketvirta ir paskutinė šio m... "Aušros" prelekcija sulyg temos, Etika, kurią skaitys "Lietuvos" redaktorius p. Šernas, p. Ridiko salėje, ant Illinois Ct. arti 33čios gat., užpakalyj "Lietuvos" namo; prasidės lygiai 4 valandą po pietų.

Tematas prelekcijos yra svarbus ir akyvas kiekvienam, kas nori ką nors daugiau atsižinoti. Todėl pasitikime, kad musų visuomenė, ypač jaunimas nepatingės skaitlingai susirinkti ir paklausyti šito teip naudingo skaitymo. Labiausiai gi malonu butų matyti ant šitų susirinkimų musų mergelių ir moterelių daugiau negu lygšol jų budavo.

Komitetas.

— Marumas žmonių mieste Chicagoj per sanvaitę pasibaigusią 12 d. šio mėnesio yra daugau kaip 14 nuošimčių mažesnis negu vidutinis marumas per paskutinę dešimtį metų ir 12 nuošimčių mažesnis negu per tą pačią sanvaitę pereitų metų.

Pageidaujamiausiu dalyku pereitos sanvaitės pranešimų yra vienvalinis mažėjimas mirčių nuo užkrėsto oro ligų — uždegimo plaučių, džiovos ir bronchito, nuo kurių esama 44 nuošimčiai mirčių mažiau negu ta pačia sanvaite peretų metų. Tas parodo, kad sveikatos skyriaus kova už pagerinimą ventiliacijos atneša vaisių. Matomai paprotys pravėdinimo gyvenimų vis labiau darosi abelnu. Vienok yra gana vietos dideliems pagerinimams. Žmonės, kurie yra didžiausiame pavojuje patekti į skaitlių 2400, kurie gal numirs nuo uždegimo plaučių ir bronchito žiemos mėnesiais, yra tie, kurie gyvena troškiuose gyvenimuose ir dirba neišvėdinamose dirbtuvėse. Teipogi gali gauti džiovą. Priprask išvėdinti savo kambarius ir sumažink šituos pavojus.

Pereitą sanvaitę buvo 867 pranešimai užkrėčiamų ligų Sveikatos skyriui, kurios eina šiteip: Difterijos 222; šlakuotos šiltinės 213; tymų 98; vejarauplių 132; uždegimo plaučių 26; uždegimo žarnų 47; krokulio 21; džiovos 82; ir kitų ligų mažesnės svarbos 26.

Tie iš publikos kurie žingeidauja atsižinoti apie sanitarišką ir pieno gerumo stovį, yra kviečiami sveikatos skyriaus atsilankyti į Miesto Laboratoriją, 215 Madison gat. ir peržiurėti apturėtus pranešimus. Šitie pranešimai parodo tebėsančius sanitarišku stovius vietose, kur pienas yra užlaikomas ir teipogi skaitlių niekesnių pavyzdžių pieno, paimto nuo įvairių miesto vertelgų.

— Ne tik lietuviai gali skųstiesi, kad pastovaus teatro negali Chicagoj užlaikyti. Jo užlaikyti ir vokiečiai negali, nors jų teatrališkiejie perstatymai tik nedėlioms buva. Duodantis nedėlioms perstatymus Wachsner pranešė, jog dėl mažo lankytojų skaitliaus sekančiuose metuose Chicagoj negalės duoti vokiškų teatrališkų perstatymų.

— Pereitą sanvaitę Chicagoj pasimirė 580 ypatų: 314 vyriškių ir 266 moterys. Vaikų iki 5 metų amžiaus pasimirė 162, senelių virš 60 metų 131. Daugiausiai mirčių buvo nuo širdies ligų, nes 60, nuo džiovos 50, nuo plaučių uždegimo 90.

— Namuose pn. 290 S. Halsted, grekonis John Diamantopulos, užpultas savo tautiečio Falopulos, įvarė jam revolverio kulką į pilvą. Mat Diamantopulos manė, kad su juom drauge gyvenantis draugas Falopulos pavogė jam laikrodį. Iš to gimė vaidai, kurie iki šaudymo daėjo.

— Paslaptiems policistams, nors retai pasitaiko, pasisekė suimti pavojingą plėšiką ir žmogžudį, 40 metų Johną Burns. Suėmė jį namuose pn. 4522 Cottage Grove ave. Jį nužiuri buk jis papildė daug įsiveržimų į gyvenimus ir plėšimų.

— Namuose pn. 250 Market str. pereitos subatos dieną, tepliodamas lubas, nuo pastovų nupuolė teplioriu Edward Slee ir pavojingai susitrenkė. Nugabeno jį į Šv. Lukošiaus ligonbuti... D... tarai rado, kad puolan... jo susitrenkė ir jie... iš to dar gal užgim...

APGARSINIMAI.

KALĖDOMS IR NAUJIEMS METAMS PUIKĮ DOVANA.

Yra papratimas per šitas šventes pakinėti dovanas savo draugams. Bet kokias? Tankiausiai yra perkama paauksuotas žiedas už dolerį ar daugiau, kuris tuojaus nušunta, o ant piršto ilgam pasilieka juoda rinkė, numetus patį žiedą šalin. Bet tautietis B. Jatuzis, iš Cheltenham, Pa., savo draugėms padarė t. y. panelėms Onai ir Valerijai Petronaičiutėms, 1026 Nectarine str., Philadelphia, Pa., tikrai išmintingas dovanas Kalėdoms bei Naujiems Metams. Prisiųsdamas pinigus jis rašo: "Pasinaudodams proga prisiunčiu pinigus ir kadangi naujam prenumeratoriui duodate ir garsiąją knygą "Raistą" dovanai, todėl prašau augščiau paminėtoms mergėlėms ir siųsti laikraštį ir "Raistą" kaipo "dovaną šventėms". (Paliepimas išpildytas). Tai yra geras pavyzdis. Visi išmintingesnieji, vietoje mėtyt pinigus bevertėms dovanoms, geresnę saviemsiems, "šventėms dovaną" padarytų jei kaip p. B. J. dar neskaitančiam užrašytų metams "Lietuvą", o gautų pagal apgarsinimą drauge ir "Raistą" dovanai, tik už du dolerius. Pinigus reikia siųsti adresu:

J. Naujokas,
Madison Sq. box 189,
New York

MĘS TIKIME.

Mes tikime, kad žmonėms pridera gauti geriausias prekes, kokias jų teisingai uždirbti pinigai gali nupirkti. Šitas ypatingai yra teisinga perkant vaistus šeimynai. Turint šitą omenyj išdirbėjas Trinerio Amerikoniško Eliksyro Karčiojo Vyno visuomet bandė padaryti jį geriausiu vaistu ir užlaikyti jį geriausiai. Žmonės ilgą laiką pasiganėdino, kad šitas vaistas yra geriausias nuo visų ligų pilvo ir žarnų, kaipo gi ir nuo visų ligų, gavusių savo pradžią nuo užtęsto ar silpno kraujo. Vartok jį jei esi apsilpnėjęs, išblyškęs ar pageltęs, jei turi skausmus po krutine ar viduriuose. Gaunamas aptiekose. Juozapas Trineris, 616-622 South Ashland Ave., Chicago, Ill. Prisiųsk mums 10c., gausi puikų sieninį Kalendorių.

Kalendoriai!

"Lietuvos" išleistuvė išleido šįmet du puikiu Kalendoriu: vieną sieninį, pakabinamą ant sienos, antrą kišeninį knygelės formoje.

Sieninis Kalendorius parodo trejopas šventes: katalikiškas, amerikoniškas ir lietuviškas tautiškas. Kišeninis yra tai knygutė 3¾ x 7½ colių didumo, 184 puslapių. Šitas Kalendorius be mėnesių švenčių turi daug gerų ir pamoknančių skaitymų, pasakų, eilių, juokų, paduoda reikalingiausias statistiškas žinias, pamokinimus kaip gauti amerikoniškas poperas, surašą naujausių knygų ir daugybę kitų gerų ir naudingų žinių. Kainos šitų Kalendorių:

Sieninis ..... 5c.
Kišeninis 25c

Kas prisiųs 30c. markėmis tam prisiųsime abudu šiuos Kalendorius. Kas užsirašys laikraštį "Lietuvą" ir užsimokės $2.00 prenumeratos visam metui, gaus abudu šiuos Kalendorius dovanai. "Lietuvos" skaitytojams visiems išsiųsime šiose dienose minėtus Kalendorius dykai. Kišeninis Kalendorius teipgi labai tinka siųsti Lietuvon savo giminėms. Jei nori jį tėvynėn pasiųsti per dovanas, prisiųsk mums adresą ir 25c., o mes Kalendorių pasiųsime ten.

Todėl pasinaudokite gera proga, užsirašykite "Lietuvą", o gausite abu puikiu Kalendoriu dovanai.

A. OLSZEWSKI
3252 So. Halsted st., Chicago.

VINCAS PUKAS.
"LIETUVOS" KELIAUJANTIS AGENTAS.

...nomis mūsų keliaujantis Vincas Pukas, aplankys ...celio Westvillės ir jo ...žinėdamas "Lietuvą", priiminėdamas prenumeratą, pardavinėdamas knygas ir tt. Todėl, kur jis atsilankys, galite pas jį drasiai užsirašyti laikraštį "Lietuvą", užsimokėti jam prenumeratą ir duoti pinigus ant knygų ir kitokių tavorų, tokiu budu jus užčėdysite sau daug kląpato ir pačto kaštus pinigų siuntinėjime, o mes viską jums kuogtažiausiai prisiųsime ką tik per jį užsteliuosite.

Vincas Pukas teipgi reprezentuoja didžiausią Chicagos firmą vyriškų drapanų, *The Bridgeport Clothing Co.* Teipgi kas norite apsisteliuoti geras drapanas pigia kaina, paprašykite jo, o jis parodys jums audimų probas, paims mierą, prisiųs į Chicagą ir firma, The Bridgeport Clothing Co. prisiųs jums drapanas expresu. Vincui Pukui galite duoti ant musų vardo nors ir didžiausią pinigų sumą, ne bijokite, neprapuls, męs už tai atsakome.

A. Olszewskis, "Lietuvos" Išleist.

Draugysčių reikalai.

DIDELIS TEATRAS.

Chicago. Šv. Franciškaus Serafično Draugystė, kaip ir kas metas parengė puikų teatrą pilną juokų 26 d. šio mėnesio Freiheit Turner salėje, 3417 S. Hasted gat. Farsa po vardu Apmaskolintas Jurgis; prasidės 7:30 vakare. Apveizdos Dievo parapijos choras, vedamas p. A. Limonto sudainuos naujausias dainas. Kviečia visus kuoskaitlingiausiai atsilankyti.

Komitetas.

BALIUS.

Chicago. Sanjunga Lietuviškų klerkų parenge 4 balių pirmą nedėlią po kalėdų, 27 d. šio mėnesio, Freiheit Turner salėje, 3417 S. Halsted st.; salė bus atdara 4 val., balius prasidės 5 val. po pietų; įėjimas 25c. ypatai. Kviečia visus koskaitlingiausiai susirinkti ant šito puikaus baliaus.

Komitetas.

FĖRAI — MUGĖS.

Chicago, Ill. Susiv. Liet. Draugysčių ant Town of Lake parengė muges 5 vakarais: Nedėlioje 2 d., ketverge 11 d., nedėlioje 14 d., subatoje 20 d. ir nedėlioje 21 d. vasario mėnesio 1909 m. Slavio svetainėje, kampas 47tos gat. ir Winchester ave. Minėti vakarai nedėliomis prasidės 5 val., šiokiomis gi dienomis 6:30 vakare. Visi aplinkiniai lietuviai širdingai kviečiama atsilankyti — pasilinksminti ir prisidėti savo aukomis prie visuomenės reikalo. Visas pelnas eis naudai įkurimo visuomeniško knygyno.

Aukų priėmėjai:

1) Augustas Saldukas, 4609 S. Paulina st.; 2) A. S. Prečinauskas, 4524 S. Wood st.; 3) Povilas Baltutis, 3244 S. Morgan st.

SEPTINTAS DIDELIS BALIUS.

Chicago, Ill. Šv. Petro ir Povilo Dr-stė parengė balių nedėlioje 3 d. sausio 1909 m., Freiheit Turner salėje, 3417 S. Halsted gatv.; prasidės 5 val. vakare, įėjimas porai 25c.; bus gera muzika ir svečiai galės smagiai pasišokti. Kviečia visus kuoskaitlingiausiai susirinkti.

Komitetas.

LATVIŲ VAKARAS.

Chicago. Chicagos Latvių Teatrališka Draugija vaidens dramą "Kaimo elgėta", 5 veiksmuose šeštadienyj 26 d. šio mėn. Brandto salėje, 164 N. Clark ir kampo Erie gat. Prieš lošimą ir po lošimui giedos vokiečių Gruetli Maennerchör; po vaidenimui šokiai prie rusiškos muzikos. Prasidės 8:30 vakare. Tikietai 25c., 35c. ir 50c. Pelnas eis naudai apgynimo rusiškojo politiškojo išeivio Jono Paureno.

Pajieškau savo draugo Fran. Bukanto, Kauno gub., Šiaulių pav., Triškių parap., 3 metai kaip Amerikoje, girdėjau išvažiavo į Michigano valstiją. Jis pats ar kas kitas teiksis duoti žinią adresu:

Ant. Jurkus,
Box 6, Clifford, Ill.

PIRMAS DIDELIS BALIUS.

E. St. Louis, Ill. S. L. A. 88 kuopa parengė balių šeštadienyj, 26 dieną šio mėn. Samo Jocio salėje, 537 Collinsville Ave., Įėjimas vyrams 25 centai, moterims ir merginoms dykai; prasidės 7 val. vakare. Bus dekliacijos ir kalbos. Visus lietuvius, vietinius ir aplinkinius širdingai kviečia apsilankyti.

Komitetas.

VAIDENIMAS IR BALIUS.

Chicago. 36ta kuopa S. L. A. pirmu kartu stato ant svenos komediją "Vaito piršlystė" nedėlioje, 3 d. sausio, 1909 m. Pulaskio salėje, 800 Ashland Ave., arti 18tos gat., prasidės 7 val. vakare. Tikietai: 25c., 35c. ir 50c. Šita komedija ypatingai yra juokinga, o lošėjai geriausi Chicagoje, todėl pasirupinkite kiekvienas pamatyti.

Komitetas.

DIDELIS BALIUS.

Donora, Pa. Lietuvių Ukėsų Kliubas parengė didelį balių 26 d. šio mėn.; prasidės 2 val. po pietų ir trauks...iki vėlai nakčiai. Balius atsibus ant salės First National Bankos, kampas 6tos McKean ave. Įėjimas vyrams 50c., moterims ir merginoms dykai. Visus lietuvius ir lietuves vietinius ir aplinkinius širdingai kviečiame atsilankyti.

Komitetas.

Pajieškojimai.

Pajieškau savo vyro Stanislovo Vitkevič, 35 metų amžiaus, tamsaus veido ir vidutinio ugio, paeina iš Kauno gub., Panevėžio pav., Kedainių parapijos. 7 metai kaip išvažiavo Amerikon ir per visą tą laiką negaunu jokios nuo jo žinios. Todėl jo žmona Uršulė Vitkevič maloniai meldžiu jo paties arba kas apie jį žino pranešti man, už ką duosiu gerą atlyginimą. Mano adresas toks:

Uršulė Vitkevič,
212 Broadway, S. Boston, Mass.

Pajieškau savo brolio Juozo Kokščio, pirm 2 metų gyveno Auroroje, Ill., paeina iš Kauno gub., Šiaulių pav.., Gruzdžių parapijos, Normančių sod. Jis pats ar kas kitas teiksis duoti žinią adresu:

Martin Kokštis,
159 Posterior Ave., Chicago, Ill.

Pajieškau savo tėvo Antano Ambrožo, jau 20 metų kaip gyvena Chicagoje, paeina iš Kauno gub., Raseinių pav., Girdiškės parapijos, Petkalnių sod. Jis pats ar kas kitas teiksis duoti žinią adresu:

Ona Ambrožatė,
169 Saltonstale av., New Haven, Conn.

Pajieškau savo dėdės Heronimo Krasauskio, Kauno gub., Raseinių pav., Puikių sod., Tauragės vol., 5 metai atgal gyveno Mikado, Mich. Jis pats ar kas kitas teiksis duoti žinią adresu:

Petronėlė Krasauskaitė,
468 N. 3rd st., St. Louis, Ill.

Pajieškau savo draugo Simano Periakos, Kauno gub., Vilkmergės pav., Žemaitkiemio val., Valtunų ulyčios; turiu į jį svarbų reikalą. Jis pats ar kas kitas teiksis duoti žinią adresu:

Stas. Gibaviče,
Painesdale, Mich.

Pajieškau savo draugo Jono Lapinskio, Kauno gub., Telšių pav., Kaltinėnų parap., iš Sodalės, 5 metai atgal gyveno Anglijoje, o dabar esąs Amerikoje; turiu į jį labai svarbų reikalą. Jis pats ar kas kitas teiksis duoti žinią adresu:

Stan. Aponkus,
616 Market st., Kenosha, Wis.

Pajieškau savo brolio Juozo Žuko, dar metų nėra kaip Amerikoje, pereitą pavasarį dirbo Shenandoryj prie kriaučių, o iš ten išvažiavo į Mt. Carmelį, gyveno rodosi 416 E 4th St. Paeina iš Suvalkų gub., Seinų pav., Leipunų gm. ir parapijos, Didiasalio kaimo. Spėjama kad jo gyvo nėra. Kas praneš apie jį, busiu labai dėkingas.

M. Žukaitis,
227 E. Main st., N. Britain, Con.

Pajieškau savo draugo Dominiko Vinckaus Gadunavos parapijos ir brolio Mikolo Jenčiaus Alsėdžio parap., abu Kauno gub., Telšių pav. Jie patys ar kas kitas eiksis duoti žinią adresu:

Just. Jenčus,
1418 S. Pasfield st. Springfield, Ill.

Pajieškau savo draugo Bernardo Kučio, Kauno gub., Raseinių pav., Veviržėnų miestelio, apie pusantrų metų kaip Amerikoje, gyveno Edwarsvilleje, Pa. ir iš važiavo į New Yorką. Jis pats ar kas kitas teiksis duoti žinią adresu:

Just. Vaitkus,
92 Myer St., Edwardsville, Pa.

Pajieškau Jono Dambrausko, kuris 18 d. šio mėn. Clifforde, Ill. pas mane apsinakvojęs, visiems sumigus išėjo, išsinešdamas $400 amerikoniškais ir 30 rub. rusiškais pinigais. Jis yra iš Suvalkų gub., nuo Kybartų, 5 metai Amerikoje, šneka gerai angliškai, lenkiškai ir truputį moka vokiškai; yra 5 pėdų, 9 colių augščio, geltonais plaukais, mėlynų akių, be usų, nosis sukumpus, gali buti apie 24 metų amžiaus. Kas man apie jį praneš gaus $50 dovanų.

Jonas Vainauskas,
Box 64, Clifford, Ill.

Pajieškau savo dėdės Povilo Baranausko, Vilniaus gub., Trakų pav., Merkinės vol., Nemunaičio parap., Jevaišių sod., 29 metų kaip Amerikoje; turiu į jį svarbų reikalą. Jis pats ar kas kitas teiksis duoti žinią adresu:

Vlad. Brindza,
Duquesne Club 6th Avenue,
Pittsburg, Pa.

Pajieškau Onos ir Petronės Milašauskaičių, Kauno gub., Raseinių pav., Gėgių kaimo, gyveno Philadelphijoje. Jos pačios ar kas kitas teiksis duoti žinią adresu:

Jonas Milašauskas,
605 S. Union st., Chicago, Ill

Pajieškau savo sesers duktės Onos Bartininkiutės, yra už vyro, bet pravardės po vyru nežinau, paeina iš Suvalkų gub., Naumiesčio pav., Svetošino ... Tirmenų kaimo. Ji pati ar kas kitas teiksis duoti žinią adresu:

J. Dezban,
337 S. River st., Aurora, Ill.

Pajieškau savo brolo Jono Sekreckio ir Jono Kumpiko ir jo sesers Petrusės, visi yra Kauno gub., Raseinių pav., Šilelio parapijos. Jie patys ar kas kitas teiksis duoti žinią adresu:

Ant. Sekreckis,
1697 — 93 st., Chicago, Ill.

Pajieškau savo draugo Mikolo Plepio, Kauno gub., Panevėžio pav., Biržių parap., Medeikių sod., girdėjau jį esant Chicagoje. Jis pats ar kas kitas teiksis duoti žinią adresu:

And. Tonkonas,
628 Stannard st., Racine, Wis.

Pajieškau Pranciškaus Miniausko, pirmiau gyveno Anglijoje, dabar du metai kaip Amerikoje, atvažiavo į Bostoną ir gyveno prie Crost gat. Jis pats ar kas kitas teiksis duoti žinią adresu:

George Johnson,
Metropole Hotel, Detroit, Mich.

Pajieškau Juozapo Urbučio, Kauno gub., Raseinių pav., Jurbarko val., Skirsnemunės parap., Geižų kaimo, 25 metų amžiaus, geltonais plaukais, 5½ pėdų augščio, 6 metai kaip Amerikoje, kalba lietuviškai, truputį rusiškai ir angliškai, yra dirbęs vielų dirbtuvėje ir moka vielą traukti. 18 d. šio mėn. jis išėjęs ir išsinešė mano $20.00 pinigais, brangų laikrodėlį, žiedą ir aukso kolionikus, kuriuose yra dvi litaros V. U., teipogi išsinešė mano viršutinius ir apatinius drabužius, į apsiaustą buvo įsegtas S. L. A. ženklelis. Kas man apie jį praneš gaus $5.00 dovanų.

Vin. Urbutis,
102 Davis Ave., Joliet Rockdale, Ill.

Pajieškau Jono Pužo, Kauno gub. ir pavieto, Pašusvės parap., Valatkaičių kaimo, 5 metai kaip Amerikoje, 3 metai atgal gyveno E. St. Louis, Ill. Jis pats ar kas kitas teiksis duoti žinią adresu:

Barbora Pužienė,
468 I. 3rd st., E. St. Louis, Ill.

Pajieškau savo brolio Jono Tamašauckio ir pažystamo Adomo Navickio, abu Kauno gub., Raseinių pav., brolis Skaudvilės vol., Gidirškės parp., Petkalnio kaimo, Navickas Eržvilko vol., Vadžginės parap., Labginų dvaro. Jie patys ar kas kitas teiksis duoti žinią adresu:

Johanna Tamašauckaitė,
134 W. 23rd P., Chicago, Ill.

Pajieškau savo trijų pusbrolių Liudviko, Stanislovo ir Mateušo Vaičiunų, Kauno gub., Vilkmergės pav., Raguvos parap., Badriunų sod.; turiu į jį juos labai svarbų reikalą. Jie patys ar kas kitas teiksis duoti žinią adresu:

Ant. Vaičiunas,
Box 8, Farmington, W. Va.

Esiu pribuvęs iš Lietuvos lietuvis, gerai suprantu muziką ir galiu žaisti visokiu pučiamu misinginiu instrumentu, teipgi mokinti kitus ar prie kapelijos prigulėti. Reikalaujančių meldžiu atsišaukti adresu:

Jonas Žilaitis,
59 W. 14th Pl., Chicago, Ill.

Ant Pardavimo.

Labai pigiai į pardavimą ar nuoman sankrova valgomų daiktų ir mėsos geriausioje lietuvių apigardėje iš viso miesto. 3440 S. Morgan St., kampas 34to Plaiso.

Į pardavimą sankrova valgomų daiktų ir mėsos lietuvių apgyventoje apigardoje, plati vaizba, ateikite persitikrinti. — 4612 — 5th ave., Chicago, Ill.

Pigiai į pardavimą saliunas, geroj vietoj, vaizba gerai išdirbta, prie pat liejyklos ir katilų dirbtuvės ant S. E. kampo 156 ir Halsted gat. Harvey, Ill. Priežasčia pardavimo yra savininko nesveikata. Atsišaukti reikia pas Kaz. Petrauską, S. E. Cor. 156th ir Halsted gat. Harvey, Ill.

Į pardavimą medinis namas su krautuve 20x64 ir medinė grįčia 21x32, gatvė visa įtaisyta, randos $650.00. Labai pigiai. Klauskis po num. 4632 Laflin st. sankrovoje arba 734 Milwaukee ave Sobol.

Reikalavimai.

Reikalaujama 200 darbininkų į Michigano ir Wisconsino girias prie lentų plovyklų. Geros algos, vienvalinis darbas per žiemą; pigi kelionė iš Chicagos. Teipogi reikalaujama ir moterų prie visokių darbų Chicagos mieste. Nerašyk, bet atėik pats tuojaus.

J. Lucas, Lietuviškas Agentas,
239 Milwaukee Ave., Chicago, Ill.

Reikalaujama kelių gerų agentų pardavinėti ukėms žemes. Tur mokėti skaityti ir rašyti angliškai. Gera mokestis.

American Land and Brokerage Exchange, 537 Marquette Bldg., Chicago.

APSKELBIMAS.

Aš, Antanas Znutas iš Oglesbey, Ill. vedžiau pačią 16 liepos, 1903 m. ir išgyvenus man su ja 8 mėnesius ir 21 dieną ji mane apleido 7 d. balandžio, 1904 m. ir nusidavė į Chicago, Ill. Ten ji gyveno ant S. Canal gatvės ir susilaukė 3 vaikų. Aš tą išgirdęs, pareikalavau perskirų, ką teismas man ir pripažino 10 d. pareito, lapkričio mėn. šių metų. Todėl toliaus, jei ji susilauktų daugiau vaikų, aš jai užginu mano vardu juos užrašyti.

A. Znutas.

A. A.

Chicago, Ill. Šiuomi pranešu giminėms ir pažystamiems kad 13 d. šio mėn. pasimirė Rozalija Tomašauskienė, po pirmam vyrui Milašauskienė iš tėvų Kliaubų. Paėjo iš Kauno gub., Raseinių pav., Šviekšnos parap., su manim išgyveno 7 metus ir paliko du vaikus, Andrių ir Joną; su antru vyru pagyvenusi du metu pasimirė.

Pirmasis jos vyras
Jonas Milašauckas,
605 Union st., Chicago, Ill.

Chicago. 19 d. pereito mėn. lapkričio tiltų dirbtuvėje, likosi užmuštas Jurgis Žebrauskas, 29 metų amžiaus vyras; išbuvo jis 1 metus Anglijoj ir 6 metus Amerikoje. Vėlionis gimęs Šaukščių kaime, Liestnistvos gm., Naumiesčio pav., Suvalkų gub. Jis prigulėjo prie Lietuvių Neprigulmingo Kliubo, kurio nariai nulydėjo jį į kapus.

Gera Knyga.

Jei nori buti sveikas ir pigiai išsigydyti, tai užsisakyk knygą *Kneipo "Gydimas vandeniu"*. Vanduo tai geriausis ir nekalčiausis vaistas nuo daugelio ligų. Užsimokant iš kalno, knyga su prisiuntimu į Ameriką kaštuos tik 70c. Po atspauzdinimui knygos, jos kaina bus padidinta, nuo užgavėnio 1909 m. Užsisakymus su pinigais siųskite į *knygyną inžinierius A. Maciejewskio, Riga, Zamkovaja 7.*

D-rė Marija Dowjatt-Sass, vienatinė lietuvių daktarė, persikraustė į savo locnus namus po numeriu 2891 W. Harrison St., arti 52 ave., ir tenai priiminės ligonius kasdien iki 8 valandai ryto, ir nuo 6:30 iki 8 val. vakarais. Ofisą užlaikis kaip ir iki šiolei savo aptiekoje po nr. 749 W. 18 st., kur priiminės ligonius nuo 9 iki 12 valandos ryto, ir nuo 2:30 iki 6 val. po pietų.

18 DOL. Į SANVAITĘ 18 DOL. Lengvu budu gali kiekvienas uždirbti, platindamas musų Rusišką tabaką. **Probą išsiunčiame dovanai.** Rašykite tuoj pridėdami krasos ženklelį atsakymui pas

Russian Tobacco Co.
132 Nassau Str. Room 301,
New York, N. Y.

BIBLIJA

Arba Šventas Raštas, Seno ir Naujo Testamento, Susidedantis iš 66 knygų. Drutais šiksnos apdarais. Kainoja $3.50, o dabar gausite tik už $1.60 su prisiuntimu į namus. Kreipkitės šiuomi adresu:

John Purvis,
59 N. Lourel st., Hazleton, Pa.

KALĖDOMS DOVANAS PIRKTI

eik į Jono Oloweckio muzikališką sankrovą, didžiausią pietinėj daly, 2910 Archer ave., kur gausi armonikus, smuikus ir šnekamas mašinas labai pigiai, ypatingai nuo $10.00 augštyn. Teipogi taisome siuvamas mašinas. Jei gali atsinešk šitą su savim.

Jonas Olowecki,
2910 Archer Ave., Chicago, Ill.

$25 DOVANAI!

TAM KURIS DARODYS, KAD

aš už priimtus (per laiškus) pinigus, neišsiunčiau užprašytų tavorų, arba kad esu ką apgavęs. 7 metai kaip užsiimu prekyste: laikrodėlių, žiedų, armonikų, ir kitokių muzikališkų instrumentų, bet niekas nebuvo mano apgautas, priešingai turiu daugybę padėkavonių už teisingą tavorą. Todėl kveičiu kožną, kuris jau turi mano No. 7 Kataliogą, arba katrie nori gauti, gerą tavorą, visados kreipkitės laišku pas mane, o Jusų reikalavimai bus išpildyti, greitai, gerai ir atsieis pigiaus negu kur kitur.

M. J. DAMIJONAITIS,
3141 Union Ave., Chicago, Ill.

GERA PROGA SU NEDIDELIAIS PINIGAIS.

Parsiduoda pigiai sankrova vyriškų ir moteriškų drapanų bei mastinių prekių; pirklybė varoma su lietuvais ir kitais diktame miestelyje, arti Chicagos, turinčiame 35000 gyventojų, lietuvišką bažnyčią, gerus fabrikus ir tt. Sankrova du metai kaip gyvuoja ir daro gerą pelną. Parsiduoda su namu ir lotu. Namas ir lotas kainoja $2.400, sankrova $3.000. Viskas sykiu $5.400. Kas nori gali pirkti tik patį namą su lotu už $2400 ir įrengti savo sankrovą, kokia patinka. Namas yra arti lietuvių bažnyčios. Arčiaus atsižinoti galima "Lietuvos" redakcijoje.

Naujos Knygos gaunamos "Lietuvos" Redakcijoje.

Alluma ir kitos pasakos, Guy de Maupassant'o, vertė J. Laukis. Šitoj knygelėje telpa šios pasakos: Alluma, Notikri brangiejie akmenys, Baimė, Du maži kareiviai, Dienynas padukėlio, Mėnesienoje, Vaidulys, Užšalusioj padangėj, Atsikirtimas, Vienatvė, Tėvas ir sunus ir Rože, viso 12 labai gerų pasakų. Guy de Maupassant yra vienas iš geriausių raštininkų pasakų rašyme iš žmonių gyvenimo, pusl. 136. Kaina .... 35c.

Airija. Lapai iš istorijos Airijos Parašė A. Janulaitis. Pusl 53. Kaina ..... 15c.

Angliškos Kalbos Vadovelis. Tiems, kurie nori trumpu laiku pramokti angliškai susikalbėti kasdieniniuose reikaluose. Sutaisė J. Laukis. Seniai pageidaujama tokia knygelė, dabar yra jau gaunama; ir kiekvienas turi progą pasinaudoti, ypatingai kas nemoka angliškų kalbų, tai dabar bus tam aukso obuolys. Puslapių 90. Kaina ..... 25c.

Anatemos knygelė. Telpa čia: Popiežiaus prakeikimas; Pravoslavijos prakeikimas; Popiežiaus prisakymai Apie Kelpą ir jos gyventojus, eilėmis rašyta, ir Atsišaukimas į žmogų.—Eilės Pusl. 20. Kaina ..... 10c.

Antras Krikštas. Šių laikų apysaka. Parašė Br. Vargšas. Puslapių 83. Kaina 25c

Apsakymėliai. Telpa čia šios apysakos: 1.) Raštininkas, 2.) Tėvo slaugytojas, 3.) Kaimo našlaičiai, 4.) Kaimo tiesa, 5.) Paskutinė Judos naktis ir 6.) Pats kaltas. Yra gražios ir pamokinančios iš gyvenimo apysakos verta kiekvienam perskaityti. Pusl. 85. Kaina ..... 15c.

Ar bus geriaus, kad socijalistai gaus viršų? Parašė D. Dumbrė. Antrasis išleidimas, pertaisytas ir žymiai padidintas. Jei nori žinoti, perskaityk šitą knygelę. Pusl. 83. .... 10c.

Apie Rukymą. Keli žodžiai norintiems suprasti tėisybę. Parašė P. B. Pusl. 23. Kaina 10c

Amalunga arba Tyro Duktė. Apysaka iš gyvenimo Indijonų, Amerikoje. Pusl. 72. Kaina 25c

Ar geras katalikas gali buti socijalistu? Knygelė aiškina kaip Lietuvos kunigai užsipuldinėja ant soc. bažnyčiose per pamokslus, laikraščius ir tt. Pusl 15. Kaina ..... 5c.

Aritmetikos uždavinynas. Vadovėlis aritmetikos pradžiai; antroji dalis.

Šita knygutė — antroji ir paskutinė dalis uždavinyno, paskirto aritmetikos kursui; čionai, kaip paprastai yra daroma, surinkta uždavinių su skaičiais visokio didumo. Parašyta Pr. Mašioto. Pusl. 68. Kaina ..... 20c.

Astronomija, parašė pagal K. Flamarijoną ir Lockyerą, A. Agaras. Telpa: Dangaus apžvalga, žvaigždynai, žvaigždžių kelionė per visatą, Saulė, Planėtos, Komėtos, krintančios žvaigždės, Žėmės padėjimas pasaulėje, Mėnulis, Pasaulės įstatymai. Su daugeliu paveikslėlių. Pusl. 62. Kaina ..... 40c.

Attelea Princeps. Vertimai Pr. Siulelio, telpa čia šios apysakos: 1) Attelea Princeps, 2) Kas pergalės, 3) Piemenukas, 4 Kraujas, 4) Du paveikslėliai iš baudžiavos, 5) Suns likimas, ir 6) Skrandos istorija. Pusl. 69, Kaina ..... 20c.

Auka, apysaka parašyta M. Lestauskienės, iš žmonių gyvenimo; naudinga perskaityti kiekvienam. Pusl. 72. Kaina ..... 20c.

Aklinda, Svieto Lygintojas. Parašė žemkalnis. 4 veiksmų ir 1 paveikslo drama, atsitikimai iš žmonių pasakų paskutinių baudžiavos laikų. 127 pusl. Kaina ..... 50c.

Bolesiovas arba tolesnis Genovaitės gyvenimas. Morališkas pasakojimas žmonėms. Pusl. 86. Kaina ..... 20c.

Budas Senovės Lietuvių Kalnėnų ir Žemaičių. Parašė Simanas Daukantas Vilniaus Universiteto Philozophijos Magistras. Antras spaudimas. Kas nori susipažinti su protėvių budu, kultura, kaip ir kokiose aplinkybėse gyveno, kokias drapanas dėvėjo, kokius pinigus vartojo ir tt. tam verta perskaityti šita knyga, o apie tai viską dasižinos. Didelio formato knyga, pusl. 227. Kaina ..... 65c.

Cholera ir Kova su Ja. Vertė D-ras A. V. Pusl. 16. Kaina ..... 5c.

Čenstachavos Apgynimas. Apysaka iš laikų švedų karės iš Henriko Sinkevičiaus apysakos "Tvanas" perdirbo S. J. Vertė Adolfas Vėgėlė, Pusl. 139. Kaina ..... 30c.

Dėl Tėvynės. Parašė Šatrijos Ragana. Vaizdelis paimtas iš Lietuvos žmonių gyvenimo. Puslapių 35. Kaina ..... 20c.

Dangus. Pagal K. Flammarion. Parašė P. Brandukas, (su paveikslėliais). Knyga parodo kokios yra planetos, kaip jos eina ir kokią įtekmę turi viena į kitą. Pusl. 193. Kaina 60c Apdaryta 75c

Diedai ir Gražina. Parašė Adomas Mickevičius, lietuviškai sutaisė Jr. Jonas. Dalis II. Diedai yra vienas iš didžiausių Mickevičiaus Domicijonas, ir kasėjai Katakumbose. Istoriškas apsakymas iš laikų krikščionių persekiojimo. Pagal lenkų vertimą, parašė P. B. Puslapių 217 Kaina 50c. Apdaryta 65c

Daktaro kabinete, Komedija viename akte. Pagal lenkišką sutaisė K. M-s. Pusl. 39, Kaina ..... 15c.

desniųjų Ad. Mickevičiaus veikalų. II dalis, kurią surašė lietuviškai Jr. Jonas, ta tik dalis mums tetinka. Yra tai romantiškas aprašymas liekanų musų senoviško tikėjimo. Gražina —poėma iš laikų karių su kryžiokais, viskas eilėmis sutaisyta. Pusl. 61, kaina ..... 25c.

Dievo žvaigždė, Istoriška apysaka iš Kristaus laikų pagal Waliace'o veikalą "Ben-Hur", iš lenkų kalbos vertė Karolis Vairas. Pusl. 210. Kaina ..... 40c.

Difteritas, Parašė D-ras A. V. Difteritas tai yra labai sena liga, pirmiausia pasirodo gerklėje pas vaikus. Pusl. 7. Kaina ..... 5c.

Edgaras arba nuo ateizmo prie pilnos teisybės. Pagal L. Hammersteiną parašė Kun. Dr. Yuodyšius. Visas raštas perstatytas formoje ginčų arba disputų terp protestoniškos ir katalikiškos šalies, kaipo jos viena kitai yra priešingos ir tt. Pusl. 214, Kaina ..... 75c.

Gabija. Rinktinė knyga, Paaukota Lietuvos dainiaus vyskupo Antano Baranaucko atminimui. Knygą sutaisė Juozapas Garbačauskis. Pusl. 77 Kaina $1.35

Gerai atlikta išpažintis. Iš italų kalbos vertė J. Baltrušaitis, Pusl. 55, Kaina ..... 15c.

Geležinkelis. Pagal svetimus rašinius, parašė K. Stiklelis. Aprašo apie geležinkelio ypatybes, kaip juomi žmonės naudojasi, kaip seniai atsirado ir kokiu budu kas pradėjo naudotis išrastu geležinkeliu. Puslapių 21. Kaina 10c

Gulivero Kelionės į nežinomas šalis. Išguldė į lietuvišką kalbą P. Žemutis. Knyga aprašo apie Liliputus — mažiukus žmones ir jų ypatybes. Žingeidus ir juokingas aprašymas. Pusl. 98. Kaina 50c

Gyvenimo Gabalėliai. Parašė K. Stiklelis. Telpa čia 13 sekančių aprašymų: 1, Prakalbos vietoje, 2. Sarlutė teta, 3, Pavasario stebuklai, 4, Vasaros rytas, 5, Piemenėlis, 6, Senelis, 7, Jomarkas, 8, Antanukas, 9, Vienturtis, 10, Skaitymas, 11, Dieno 12 Iš dienų bėgio, 13, Laukas. Pusl. 50. Kaina .....

Gyvybė (Kantatas) ir kitos pos poėmos, parašė J. Visockis. ...pa čia ellės: Gyvybė, Ištvirkėlis, ...lius, 3 sonetai, Proverbai ir Jautima Pusl. 41, Kaina 15

Gudri Našlė, komedija dviejose veiksmėse. Paimta iš tikro atsitikimo Lietuvoje. Parašė Aleksandra Fromas Pusl. 40, kaina ..... 15c.

Išsivystymas vaisiaus gyvunų. Parašė Dr. J. Mulis, Su daugeliu paveikslėlių iš embrioliogijos. Pusl. 12 Kaina ..... 10c.

Istorijos-Pasakos. Aprašyme telpa Iš Lietuvos Istorijos: 1) Lietuvė didvyris, 2) žemaičiai-drąsuoliai, 3) Pilėnų apgyvenimas, 4) Lietuvių krikštas, 5) Vytautas mūsų didvyris, 6) Mušis ties žaliagiriu, 7) Lenkų gudrybė, 8) Aldonė, gailiaširdė kunigaikštytė, 9) Biruta, gražioji vaidilaitė, 10) Keistutis, žemaičių apgynėjas. Puslapių 54. Kaina..15c.

Janita, drąsusis Japoniškasis Kareivis. Tikras atsitikimas iš karės japonų su chinais. Iš vokiečių kalbos vertė K. S. Pusl. 23 Kaina ..5c.

Japonų Pasakos. Pagal rusiškąjį vertimą sutaisė S. Vaitiekupiunas, telpa čia 7 trumpos pasakos. Pusl. 21, Kaina ..... 5c.

Jonukas Muzikantas. Parašyta Henriko Sinkevičio, vertė Adl. V. ir Juros Švyturio sargas, vertė J. Margevičius. Pusl. 39. Kaina.....10c.

Karė. Ar ji žmonijai reikalinga? Parašė Kemėža. Ši knygelė aprašo kiek nuostolio iš karės žmonėms ir kas į ją žmoniją stumia. Puslapių 47. Kaina ..... 15c.

Koks privalo buti vaikų auginimas ir auklėjimas? Rankius raštų, parašytų Dr. Šliupo. Kožnam žingeidi ir naudinga knygelė, ypatingai Tėvams auginantiems vaikus, susipažinti su šia knygele. Pusl. 91. Kaina ..... 25c.

Kaip žmonės su ponais kovojo? Sodiečių sukilimai Ispanijoj XV, amžiuje, Anglijoj XVI amžiuje. Parašė A. J-tis. Pusl. 34. Kaina.....10c.

Katechetiški pamokinimai iš dešimties Dievo ir penkių bažnyčios prisakymų. Parašė kun. J. Rymeikis, Knyga II Pusl. 191, Kaina $1.00

Kiškeliai. Apysaka vaikams. Pagal Kuklinį, parašė A. Agaras. Gražiai aprašo apie kiškius (zuikius), su daugeliu paveikslėlių, kaip kiškiai gyvena ir kaip su jais vaikai maloni džiaugtis. Pusl. 32 .... 10c

Kiebono Karčiama. Atsitikimas iš nesenos Šiaulių praeities. Parašė B. Ramonas. Pusl. 16. Kaina..5c.

Kišeninis Rusiškai-Lietuviškas žodynas. Parašė Ad. Vėgėlė. Pusl. 185 Kaina ..... 40c.

Kur lietuvių senovėje gyventa? Patrijotiškas vistariškai-arkeologišk

Kaip kunigas virto socijaldemokratu. Parašė Gerė. Telpgi prie tos pa-s yra: Revoliucija ir Kunigai, para-šė Šermukšnė. Puslapiu 31, Kaina 10c.

Koks mums reikalingas "Vaikas" vertė M. Pusl. 15, Kaina ..... 5c.

Katorgoni Atsitikimas iš Muravjo laikų, Vilniuje. Parašė P. B. Pusl. 18. Kaina 10c

Kaip Atsirado Jungtinės Amerikos Valstybės. Išguldė P. B. Puslapių 35. Kaina 10c

Komunistų Manifestas. Prakalbos K. Markso ir F. Engelso prie vokiško spaudimo 1872 m. ir tt. Kas nori susipažinti su socijalistų tėvų Markso ir Engelso teorija link Soc. partijos, lai perskaito šitą knygelę. Pusl. 52, Kaina ..... 20c.

Kantičkos, apie peklos kančias. Parašė Liepukas. Telpa 20 giesmių, parašyta juokingai, teip kaip "Davatkų gadžinkos". Pusl. 40. Kaina .. 15c

Kraujo sėja. Apysaka iš laikų karės Maskolijos su Japonija. Parašė Wacław Žmudzinski, Lietuviškai išvertė V. Stararas. Dviejuose tomouse.

Apysakoje aprašyti mušiai ant žemės ir ant marių, aprašyti teip aiškiai, kad, rodos savo akimis viską matai beskaitydamas. "Kraujo Sėja" yra viena iš nedaugelių knygų, kurios yra ir naudingos ir smagios perskaittyti, dėl to ją teikiame kiekvienam perskaityti.

Pirmas tomas Pusl. 289. Kaina $1.00.
Antras tomas pusl. 246. Kaina $1.00

Labdarybė pirmiaus ir dabar. Parašė P. Lafargua, Vertė M. N-as. Telpa čia: I Senovės p onų labdarybė, II Vyskupų ir vienuolių labdarybė, ir III Buržuazų labdarybė. Pusl. 36, Kaina 10c

Labai Gražios Dainos. Surinko K. Stiklelis. Čia patilpę 32 dainos nuo žmonių užrašytos Liepalotų kaime, Naumiesčio parapijoj, Suvalkų gub. Pusl. 39. Kaina 15c

Laikrodininko atminimai. Pasak Erkman-Šatriana, sutaisė S. M. Paveikslas iš Napoleono I paskutiniųjų kariavimų. Pusl. 44. Kaina....15c.

Laisva Valandėlė, Broliams dovanėlė (Eilės). Parašyta K. Stiklelio. Telpa šios eilės: Dainius. — Pieva. — Upelis. — Giria. — Vėjas. — Rasa. — Žaibas. — Audra. — Perkunas. — Žemė. — Saulelė. — Žmogus. — Reginys Lietuvoje ant gražaus augšto Šešupės kranto. Pusl. 32. Kaina ..... 10c.

Lietuva ir jos reikalai. Tautiškas Lietuvos Katekizmas. Kas mes esame? Ko mums reikia? Ką privalome daryti, kad visiems mums butų geral, kaipo vaikams vienos, bendros mūsų motinos - Tėvynės?' Pusl. 20. Kaina ..... 10c.

Lietuvaitė. Dramatiškas veikalėlis iš senobiško lietuvių gyvenimo. Penkiuose veiksmuose. (Tuřinis pagal Lermontovo poėmą "Lietuvaitė"). Parašė Jonas Ralis. Pusl. 24. Kaina ..... 20c.

Lietuviai ar gerai keliais žengiame priekyn? Nuoširdus atsilieplimas į lietuviškąją visuomenę D-ro Jono Šliupo. Arba sutrauka kalbų, laikytų Waterbury, Conn., 25 gruodžio 1906, Union City, Conn., 26 gruodžio 1906, Edwardsville, Pa., 31 gruodžio 1906 ir Scranton, Pa. vasaryje 1907 m. Pusl. 47. Kaina 15c.

Lietuvos Virėja. Aiškus pamokinimai ir parodymai, kaip virti, kepti ir taisyti visokius puikius valgius su mėsa, sviestu ar pienu arba su pasninku; kaip daryti skanius ir nebrangius naminius gėrimus ir tt. Sudėjo Alionė V. Pusl. 255. Kaina ..... 80c.

Lietuvos virėja. Parašė V. A. L. Zavadzkienė. Seniai geidavo musų šeimininkės tokios knygos, dabar galės pasinaudoti, telpa čia šimtai įvairių nurodymų pataisymui valgių. Pusl. 555. Kaina $1.25

Lietuvos Istorija. Su kunigaikščių paveikslais ir žemlapių. Lietuvos Rašliavos apžvalgai. Parašė Maironis (S. M-lis). Trečią kartą atspausta ir pertaisyta. Pusl. 259. Kaina ..... 75c.

Lietuvių tauta senovėje ir šiądien. Parašė J. Šliupas M. D. Antras tomas. Šitas 2-ras tomas apglėbia Lietuvių tautos veikalus nuo XIII-jo iki pabaigai XVI šimtmečio. Pusl. 563. Kaina $1.50

Lietuva Tėvynė mano, eilėmis parašė K. Stiklelis. Telpa 14 naujausių šios gadynės dainelių. Puslapių 16. Kaina 5c

Litvomanai. Drama keturiuose veiksmuose. Parašė Dvi Moteri. Atspauzdinta iš "Varpo". Pusl. 58. Kaina ..... 20c.

Ligonių Draugas, Homeopatiškasis, gal Dr. med. G. Pulmano. Vertė iš rūsiško S. ž. Pusl. 22. Kaina ....10c.

Litwini w Litwie. Otton Zawisza. Šita trečia žymiai padidinta. Pusl. Kaina ..... 25c.

Liudna Pasaka. Parašė J. B-nas. Vienas manęs nelaimėje neapleidi, nuoširdusį palinksksmini, nuvargusiam dūką paduodi.... Dėkingas už atsilankymą ir širdį gerą, aš Tau nors kelis žodžius rašysiu. Skaitykit.... Ir gu patiks Tau ir gyvas busiu, — daugiau papasakosiu.... Teip pradėjo raštininkas, kurs iš bado be galo atsiskyrė iš šios pasaulės 31. Kaina ..... 10c.

Moteris ir jos vieta žmonijoje. Parašė J. Laukis. Šita knygelė yra labai verta ir akyva perskaityti moterims ir vyrams. Anot autoriaus: "Teisybė tokia prasta, kad mes tankiai neįgimi ne jos tik dėl jos prastumo". Ištojai daug atras sau medžiagos Pusl. 47. Kaina ..... 15c.

Mokykla ir Jos uždavininys. Parašė Alfa. Aprašo apie mokyklas Prancūzijos, Vokietijos ir kitų viešpatijų, potam kokia mokykla mums reikalinga, ko mes turime tiesą nuo mokyklos tikėtis, ir koks, apskritai imant, mokyklos uždavinys. Puslapių 69. Kaina ..... 25c.

Malunas. Apysaka; iš rusų kalbos vertė Pranas S-lis. Puslapių 23. Kaina ..... 10c.

Mes ir Lietuvos socijaldemokratai. I, Musų artimiausias tikslas ir kelias. II, Lietuvos socijaldemokratai ir kultura. III, Lietuvos socijaldemokratai ir tauta. Parašė Juras. Pusl. 16. Kaina ..... 5c.

Monininkas arba Magikas. Pagal Panovą, parašė A. Aitvaras. Telpa visoki magiški paveikslėliai ir kaip padaryti visokias štukas. Puslapių 32. Kaina ..... 15c.

Marija musų Viltis arba Švenč. Marijos stebuklai; iš šv. Alfonso de' Ligori raštų surankiojo J. Baltrušaitis. Pusl. 63, Kaina ..... 15c.

Nutruko. Vieno veiksmo komedija. Parašė Smalstys-Smolskis. Kamajų Vaidintojų Burelliui paskiria Autorius. Pusl. 20. Kaina ..... 10c.

Namelis Pusteininko. Pertaisytas išleidimas II. Graži morališka apysaka. Pusl. 170, kaina 50c., apdaryta 75c.

Nuolatinė kariumnė ir milicija. Pusl. 17, Kaina .....5c.

Nieko be Priežasties. Komedija viename akte. Lietuviškon kalbon vertė Mag. Paralkietis. Puslapių 34. Kaina 15c

Naujas Lietuvių Lementorius, arba Skaitymo ir Rašymo. Pradžiamokslis Lietuvių Parapijų Mokykloms. Sutaisė S. P. Tananevičė. Su daugeliu paveikslėlių, gražių apskaitymų, rašytoms ir spaudintoms aiškiomis, stambiomis raidėmis. Su gražiu, drutu audimo apdaru. Pusl. 76. Kaina 25c

Nauja skaitymui knyga. Lietuviškoms Mokslainėms Amerikoje, dalis III (su paveikslais). Pusl. 139, su apdaru. Kaina 65c

Oras, Vanduo, Šviesa ir Šiluma. Lekcijos Prof. Blochman'o. Sutaisė Šernas. Visiems suprantamai aprašyta ypatybės cheniško ir fiziško proceso, aiškesniam parodymui yra daugelis tam tikrų paveikslėlių Pusl. 138. Kaina ..... 40c.

Pasakos, Prityrimai ir Veselijos su dainomis. Suderinimais parašyta kun. K. Alekn.os. Yra tai nekurios pasakos, nuotikiai, žaislai, giesmės, veselijos, najviškai išpasakotos, viskas eilėmis sutaisyta. Pusl. 142. Kaina ..... 35c.

Pietro Caruso, Vieno veiksmo Drama parašė R. Bracco, vertė K. Puida Veikimo vieta — Neapolis, šių laikų atsitikimas. Pusl. 32 Kaina .... 10c.

Pilėnų kunigaikštis. Tragedija V veiksmuose, sutaisyta pagal Kraševskio apysaka "Kunigas". Parašė M. Šiaulėniškis. Pusl. 91. Kaina..35c.

Ponaitis. Apysaka iš anglų vaikų gyvenimo. Parašė Elida. Graži apysakaitė kiekvienam, ypatingai tėvams. Pusl. 27. Kaina ..... 10c.

Populiariškas Rankvedis Fizikos. Parašė P. Neris. Knygelė susideda iš 5 skyrių: I, skyrius: Svarybė, Pajiega, Svarumas, svarstyklės ir tt. II skyrius: Šiluma, Gazų išsiskėtimas, Tirštumo atsimainymas, Termometrai, Šilumos jausmas, Šaltis ir tt. III skyrius: Balsas, Balso greitumas, Balso atsimušimas, Balso ypatybės. IV skyrius: Šviesa, Šviesos šaltiniai, Šviesos greitumas, Šviesos atsimušimas ir tt. V skyrius: Elektra, Pritraukimas ir atstumimas, Prigimtinė Elektra, Budas elektros išsiplatinimo ant daiktų, elektros kibirkštis ir tt. Yra labai naudinga knygelė kiekvienam žmogui ypatingai visokiems amatininkams. Pusl. 100. Kaina ..... 40c.

Pradinė Aritmetika, arba mokinimasis rokundų maziems vaikeliams, pradedant nuo 1 iki 100. Sutaisė P. Mikolainis. Su paveikslėliais, audimo apdaruose, 128 pusl. Kaina ..... 35c.

Pasaka apie Adomą ir Jievą. Priedas prie sulyginamosios mytologijos. Pagal vokišką, lietuviškai parašė P. Miškinis. Pusl. 31. Kaiuna 10c

Petro Armino Raštai. Telpa trumpas aprašymas Petro Armino gyvenimo ir jo rašytos eilės. Vertimas Kondratavičiaus poėmos "Piastų duktė" ir kitos gražios pasakiškos, juokingos eilės. Pusl. 60. .....20c.

Pilieniečiai. Istoriška tragedija penkiuose aktuose. Parašė V. Nagornoskis. Pusl. 155. Kaina.....35c.

Prabočių šešėliai. Dramatiška Aidija trijose dalyse, parašė Vilhelmas Storasta, Tilžeje. Visa Aidija susideda iš Angos ir trijų veikalo dalių: iš tragedijos: Vėtra, iš dramos, Nesan-žmonės, ir iš mysterijos: Šventa Ugnis. Veikalas parašytas lošti dalimis, arba visas. Puslapių 182. Kaina $1.40

Prie Historijos musų rašybos. Parašė Dr. J. Basanavičius. Puslapių 17. Kaina 10c

Papasakojimai iš Prancuzų revoliucijoc. "Ateities" išleidimas Nr. 2, Pusl. 73, Kaina ..... 15c.

Parmazonas arba Dievo Rustybės Baisumas, Parašė Šventmikis II leidimas. Labai akyva ir kožnam naudinga perskaityti šita knygelė. Pusl 40, Kaina 10c

Pasninkai Lietuvoje. Aprašymėliai apie lietuvių žmonių pasninkus, yra ištraukos kelių rašytų straipsnių Lietuvos laikraščiuose, ir pagal tuos sutaisė K. Stkls. Pusl. 16. Kaina 5c.

Pragaro Atgijimas. Parašė L. Tolstoi, vertė Z. A. Knygutė žingeidi kiekvienam perskaityti. Pusl. 22 Kaina 10c

Pilėnikė Lindynė arba Nunešta Duktė. Išguldė S. P. T. Apysaka iš gyvenimo žmonių Lietuvoje. Puslapių 38. Kaina 20c

Polacy i Litwini. Od R. 1228 do 1420, Kritiškasis atsižvelgimas sulyg lenkiškų istorikų. Parašė Gab. Landsbergis. Pusl. 75. Kaina ..... 30c.

Revoliucijos Dainos. Surankiotos iš visur ir atspaustos knygelėje, 30 puslapių; telpa 24 dainos naujos gadynės, visienis iki šiol pageidaujamos, dabar galima pas mus gauti 15c

Revoliucijos Žmonės, parašė A. Niemojewski, vertė K. Puida. Telpa čia Čevynios gražios apysakaitės iš gyvenimo lenkų, ypatingai iš atsitikimų Varšavoje laikuose rusų karės su japonais ir įvykusios po jai pairtuvės rusų viešpatystėje. Knygelė įdomi kiekvienam. Puslapių 76. Kaina ..... 20c.

Ratelių spėjimai. Tra linksmiausia žaislas (zabava) šeimyniškuose susirinkimuose. Parašė D. Spėjikas. Puslapių 16. Kaina ..... 10c.

Raistas — The Jungle. Parašė Upton Sinclair. Lietuvių kalbon versta iš angliškos. Išleido Jonas Naujokas. Apysaka paimta iš lietuvių gyvenimo, pasiremiant tikrais faktais iš Chicagos skerdyklų; naudinga ir įdomi knyga perskaityti kiekvienam. Puslapių 355. Kaina $1.00

Rankų šašeliai ir Parinktiejie žaislai. Surinko A. Agaras. Praleidimui vakarais liuoso laiko; šitoje knygelėje telpa paveikslėliai, kokius su rankų šašeliu galima parodyti ir tam tinkami apskaitymai. Puslapių 32. Kaina ..... 10c.

Rugštasai Pienas, įrankis liaudies sveikatos užlaikymui, vertė D-ras A. V. Autorius nurodo kaip plačiai yra vartojamas rugštasai pienas kaipo vaistas nuo įvairių ligų. Pusl. 22, Kaina ..... 5c.

Sceniškiejie vaizdeliai. Parašė Valšgantas. Telpa šitoj knygelėj sekanti veikalai: 1) Nepadejus — nėr ko kasti, dviejų veiksmų komedija, 2) Negryna sanžinė, Monologas, 3) Paskutinį Kartą, Monologas, 4) Tiktai niekam nesakyk! Scena iš 3 ypatų, 5) Namai pragarai, sceniškas vaizdelis, 6) Lietuvių pavasaris — Eilės. Pusl. 98 Kaina .. 35c.

Šiaurės Karžygiai, keturių veiksmų tragedija H. Ibsen'o. Iš rusų, lenkų ir vokiečių vertimų vertė K. Puida. Veikimas atsibuva Norvegijos Šiaurėje, Karaliaus Enriko Kruvinojo Kirvio laikuose. Pusl. 77 Kaina .. 25c.

Sparnai, Drama III-juose aktuose. Parašė V. Šiaulėniškis; yra geras su naujomis idėjomis perstatymas. Pusl. 44 Kaina ..... 30c.

Svarbi priežastis, vieno veiksmo komedija. Parašė P. Bayard su kaikuriomis permainomis iš lenkų kalbos vertė K. Žegota. Pusl. 62 Kaina ..... 15c.

Sulaukė. Iš tautiško serbų atgijimo pasakojimas. Parašė Terezija Jadvyga, iš lenkų kalbos vertė Baltrus Virpa. Pusl. 132 Kaina .... 25c.

Šventas Petras Ryme, Apysaka iš krikščionių persekiojimo Nerono laikuose. Perdirbo iš Henriko Sinkevičiaus apysakos "Quo Vadis" H. Sl., vertė Adolfas Vėgėlė. Pusl. 230 Kaina ..... 40c.

Šventoji Istorija žemesniamjam liaudies mokyklų skyriui, trumpai apsakė kun. J. Suster T. D. Vertė Ad. Vėgėlė. Pusl. 88, Kaina ..... 15c.

Svarbus Klausimas, Ar yra Dievas? Ar reikia tikėti? Kuri tikyba yra tikra? Parašė Jurgis Baltrušaitis. Pusl. 71 Kaina ..... 20c.

Širdis žmogaus prilyginta Bažnyčiai Dievo arba lizdui piktų dvasių, išreikšta per 10 paveikslų. Pusl. 48. Kaina 20c

Šv. Pranciškaus iš Assyžiaus gyvenimas pagal kun. A. Beltrani'o. Sutaisė J. Baltrušaitis, Pusl. 41 Kaina ..... 15c.

Sausio Devinta. Parašė Maksim Gorky, vertė F. M. Knygutėje aprašyta apie Petrapilės darbininkų sukilimą, arba "Raudonąjį Nedėldienį". Pusl. 40, kaina .....15c.

Svajus, arba vaizdas siekimo augštybės. Tragedija-Poėma, V aktuose. Parašė J. Viskoška.

Yra tai fantaziškas piešynėlis, parašytas dramatyškame pavidale. Pusl. 135, Kaina ..... 40c.

Trumputė Lietuvos Istorija. Antras pataisytas išleidimas. Knygelė gera pradinėms lietuvių mokykloms Pusl. 79, Kaina ..... 20c.

Trys Mylimos. Komedija trijuose aktuose. Parašė Žemaitė. Pusl. 44 Kaina ..... 25c.

Tautiškos Politikos knygynėlis. Telpa čia Rusijos policijos viešpatavimas, persekiojimas ypatos laisvės, draugijų ir susirinkimų, laisvės žodžio ir sąžinės, ir kame išganymas? Pusl. 47, Kaina ..... 10c.

Teismas, Parašė V. Reymont, iš lenkų kalbos vertė Adl V. Apysaka iš sodžiaus žmonių gyvenimo. Pusl. 22 Kaina ..... 10c.

Teismas ir jo nepriklausomybė, A. Leontjev'o. Iš rusų kalbos vertė Alfa. Pusl. 32, Kaina ..... 10c.

Tikri ir netikri šventiejie. Paveikslėliai iš gyvenimo kankintinių ir kankintojų. Išleista Susiv. Lietuvių Laisvamanių. Pusl. 61, Kaina 15c.

Tiesų lygybė, A. Leontjev'o, vertė Pl. Vaikelis aiškina žmonijos Tiesų lygybę, kurių linkui eina žmonija šaukdama "laisvės ir lygybės". Pusl. 19, Kaina ..... 5c.

Tėvynainių Giesmės. Parašė Vyturys. Pusl. 24. Kaina 10c

Tukstantis Nakčių ir Viena. Arabiškos pasakos. I dalis. Pusl. 96, kaina 35c.

Vaikai. Parašė Oktavas Mirbo, vertė J. V: Telpa čia šios apysakos: 1) Vaikai, 2) Virvelė, 3) Klodas Ge, Akyvos ir vertos perskaitymo kiekvienam. Pusl. 48, Kaina .....15c.

Vėjinis Malunas. Pagal lenkiškų parašė P. B. Apysaka kaip žydas nusipirko vėjinį maluną gešeftui, bet vėtrai užėjus, maluną sulaužė, nemokant su malunu apsieiti ir tt. Pusl. 64. Kaina 25c

Vincas Stonis. Apysaka iš žmonių gyvenimo, Parašyta Satrijos Raganos. Pusl. 143, Kaina ..... 35c.

Vargdieniai. Parašė Aleksandra Fromas. Apysaka iš tikrų atsitikimų penktos ir šeštos dešimties XIX-tojo šimtmečio. Naudinga kožnam perskaityti. Pusl. 187, kaina.....50c.

Vikrus Vaikinas. Apysaka iš norvegų gyvenimo, sekant Bjersoną. Apysaka užimanti kiekvieną, su gražiais privedimais. Pusl. 30 Kaina 10c.

Volungė ir vieversėlis. Eilės Margalio, yra daug įvairių eilių. Tėvyniškų, meiliškų, muzikai, sakmėms, ir deklamacijoms. Pusl. 170, Kaina ..... 60c.

Užkapotas žvirblys. Apysaka V. J. Nemirovič — Dančenko. Pusl. 24, Kaina ..... 10c.

Žibutė arba pirmiejie pavasario žiedai, eilės Jovaro. Telpa 17 įvairių eilių parašytų vieno iš gabiausių eilių rašėjo Jovaro; laikraščiuose kritika šią knygelę augščiaus iškėlė, negu kokias kitas eilės, Pusl. 15, Kaina ..... 5c.

Žmonių Savivalda Naujoje Zelandijoje. N. Čumakov'o. Iš rusų kalbos vertė A. Žuvis. Pusl. 35, Kaina 10c.

Žmonių užtarytojai Broliai Grakchai. Vertė iš rusų kalbos Šermukšnė. Pusl. 32. Kaina 10c

Žodynas lietuviškai - angliškos kalbos. Sutaisė Antanas Lalis. Pusl. 382, iki šiol turėjome tik su apdarais po $2.00, dabar kas nori pigiaus nusipirkti, tai popieros viršais, kaina $1.00

Žodynas Lenkiškai - Lietuviškai - Rusiškas. Sutaisytas kun. Juozapo Ambraziejaus Laikraščio redaktoriaus "Šviesa". Pusl. 562 Kaina $2.80

Ze stosunków litewsko-polskich, Głosy Litwinów. Audiatur et altera pars. Išleista rupesčia J. K. sykotame skaitliuje egzemplioriu. Sutaisė Girų Liudas. Pusl. 231. Kaina $1.50

Užsiprašydami virš minėtų knygelių, adresuokite:

A. OLSZEWSKI,
3252 S. Halsted St., Chicago, Ill.

KUR GAUTI "LIETUVĄ".

Galima gauti kiekvieną savaitę "Lietuvą" už 5c. pas šiuos agentus:

Brooklyn, N. Y.
E. Fromes, 73 Grand Street.
Ant. Dirzulaitis, 97 Grand Street
Ant. Jankauskas, 77 Gold Street.
T. Jermalas, 215 Berry Street.
W. Dackeviče, 144 Grand Street.

Baltimore, Md.
Jur. Diemedis, 521 Columbia Ave.
Jonas Luisa, 521 W. Lombard St.

Bridgeport, Conn.
Kazys Lendraitis, 324 Warren Street.

Chicago, Ill.
P. M. Kaitis, 221 W. Wabansia Ave.
J. Vasiliauskas, 2498 Kensington Ave.

Elizabeth, N. J.
Dom. Bočkus, 211 First St.

Elmora, Pa.
Antanas Reklaitis.

Lawrence, Mass.
A. Ramanauskas, 99½ Oak Street.

Montello, Mass.
B. P. Miškinis, 9 Arthur Street.

Montreal, Canada.
K. Bielek, 1135 St. Ekatherine Street.

New Haven, Conn.
And. Ješinskas, 217 Ferry Street.

Philadelphia, Pa.
M. A. Ignotas, 1028 So. 2-nd Street.

Portland, Oreg.
John Browman, Browman News Co.

Scranton, Pa.
M. Valentanavičius, 1831 N. Main St.

Seattle, Wash.
Inter News Agency.

Worcester, Mass.
M. Paltanavičia, 15 Milbury Street.

Waukegan, Ill.
M. Rakauškas, 1015 — 8-th Street.

"LIETUVOS" AGENTAI.

Pas šiuos agentus galima užsisakyti "Lietuvą" metams ir užsimokėti.

Brooklyn, N. Y.
A. Lesniauskas, 347 Rodney Street.
S. Rinkevičia, 73 Grand Street.

Baltimore, Md.
L. Gawlis, 1834 N. Castle Street.

Cleveland, Ohio.
Pov. Šukis, 6524 Forman Ave. S. E.

Chicago, Ill.
Charles Laban, 10802 Michigan Ave.
Juozas Volmeris, 168 W. 18th St.

Cambridgeport, Mass.
Pet. Bartkevičius, 719a Main St.
C. Kavoliuc, 19 Harrison Street.

East St. Louis, Ill.
Juoz. Rainis, 452 Collinsville Ave.

Herrin, Illinois.
J. T. Adomaitis, Box 708.

New Britain, Conn.
M. J. Čeponis, 21 Pleasant Street.

Newark, N. J.
V. Ambrazevičia, 178 Ferry Street.

Pittsburg, Pa.
Jonas A. Ignotas, 46 So. 22-nd Street.

So. Boston, Mass.
N. Gendrolius, 224 Athens Street.

Scranton, Pa.
Juoz. Petrikys, 1514 Ross Ave.

Shenandoah, Pa.
And. Mačis, 138 So. Main Street.
T. Kryžanauskas, 12½ Cherry Street.

Springfield, Ill.
Jur. Tachilauckas, 710 Enos Ave.

Turners Falls, Mass.
K. P. Šimkonis.

Waterbury, Conn.
J. Žemantauskas, 39 W. Porter St.

Worcester, Mass.
Ant. Bernotas, 12 Harlem Street.

Westville, Ill.
Juozas J. Šilkas.

SVARBI PRIEŽASTIS.

Mes šįmet pardavėme daugiau namų negu kiti ofisai. Visi žino, kad mes namus greitai parduodame ir todėl teip tie, kurie turi parduoti namą, kaip ir tie, kurie nori pirkti, ateina pas mus. Dėlko teip yra?

Yra tam svarbi priežastis. Mes parduodame tiktai tokius namus, kurie musų supratimu yra dieną ir naktį verti reikalaujamos kainos. Mes turime daug namų pardavimui, ir žmogus norintis namo turi iš ko pasiskirti. Mes skoliname pinigus pirkimui namų. Visi pirkę nuo mus namus, yra užsiganėdinę, o užganėdinimas kostumerio yra didžiausia rekomendacija, ir ta yra svarbiausia priežastis, dėlko pas mus žmonės namus perka.

Iš patilpusių apgarsinimų musų laikraštyje, kiekvienas gali persitikrinti, kad musų parduodami namai yra geresni už pinigus už juos mokamus, nes duoda didesnį pelną, ir be to negali subankrutyti.

Mes nereikalaujame, kad žmogus tikėtų apgarsinimams. Apgarsinimą kiekvienas gali parašyti kaip jam patinka, bet mes meldžiame ateiti į musų ofisą ir persitikrinti, ką mes turime parduoti ir kokioms kainoms. Mes maloniai jums kiekvieną namą parodysime, ir jųs savo akimis persitikrinsite, kad pas mus yra geriausia vieta pirkti namus.

Mes turime daugybę namų parduoti, kurių negalėtume visų laikraštyje patalpinti, bet maloneikite perskaityti žemiau pagarsintus, kad žinotumėt, kokios rųšies namus mes parduodame, ir jų kainas. Troba kiekvienam yra reikalinga gyventi, todėl nusipirk sau namą ir gyvenk jame nemokėdamas niekam nė skatiko randos. Nelauk ilgai. Ateik tuojaus. Kas pirmiau nusipirks, tas geresnį pasiskirs.

Ant MORGAN St. arti 63-čios. Puikus, 2 lubų murinis namas, akmeninis pryšakis, ir laiptai. 2 gyvenimai, 6 ir 7 ruimai. Maudynė ir visi naujausi įtaisymai. Lotas 25x125 pėdų. Tiktai 3 metai kaip statytas. Atneša randos $600 į metus, Arti Ogden Parko, labai gražioj vietoj. Atsiėjo pastatyti $6700, lotas 1200, sykiu atsiėjo $7900. Turi buti greitai parduotas. Numažinta kaina tiktai $5700. Iš kalno reikia įnešti tiktai $2.500, o lykį ant išmokesties. Vienatinė proga nusipirkti puikų namą pigia kaina.

Ant WALLACE St., arti 32 gat. Murinis namas ant stulpų. Lotas 25x125 pėdas. Kaina tiktai ....$1.200.

Ant AUBURN Ave., arti 33-čio Pl. Murinis namas ant stulpų. Lotas 25x140 pėdų. Kaina..... $2.000

Ant 33-čio Pl., arti Auburn Ave. Medinis namas. Lotas 25x146 pėdas. Kaina tiktai $1.500

BURNSIDE, Ill. Ant Lexington Ave. 2 mediniai namai ir staldas. Randa $288 į metus. Lotas 50x125. Namai tik 3 metai kaip statyti. Kaina tiktai $2.500

HARVEY, Ill. Ant Lexington Ave. Puikus 2 lubų namas. Akmenų ponamis. 2 gyvenimai 6 ir 5 ruimai. 2 maudynės ir visi naujausi įtaisymai. Lotas 25x172 pėdas. Randa $360 į metus. Kaina tiktai $3.300

Ant HALSTED St., arti 35-tos gat. 2 lubų murinis namas. Krautuvė ir 3 gyvenimai. Randa $55. Kaina $5.500. Lotas 25x125. Geriausia vieta valzbai.

Ant MORGAN gat, arti 35-tos. Murinis namas. 7 ruimai. Lotas 26x150 pėdų. Kaina $2.700

Už $300 ant rankos, o lykį į išmokestį randa, nupirksite 2 lubų murinį namą, 2 pagyvenimais po 6 ruimus ant Quinn gat., arti 31 gat. Kaina $2950

Už $300 ant rankos, o lykį į išmokestį randa, nupirksite 2 lubų murinį namą, 2 pagyvenimais po 4 rulmus ant 37 gat., arti Parnell. Kaina $2750

Už $250 iš kalno, o lykį ant išmokesties, nupirksite 2 lubų medinį namą ant 43 gat., arti Wentworth Ave. Randa $32 į mėnesį. Kaina ...$2250

Puikus medinis namas, 2 gyvenimai; ant Lowe Ave., arti 38 gat. Randa $264 į metus. Kaina tiktai $1.700

2 lubų, pusė muro, pusė medžio namas, keturi gyvenimai; ant Poplar Ave., arti 31 gat. Randa $360 į metus. Kaina $2.500

2 ir 3 lubų mediniai namai ant Emerald Ave., arti 32 gat. Randa nuo $300 iki $472 į metus, Kaina nuo .....$3.000 iki $3.500

Už $150 iš kalno, o lykį išmokestim, nupirksite medinį namą 4 ruimų ant 37 Pl., arti Kedzie Ave. Kaina $7.50

2 lubų medinis namas ant Emerald Ave., arti 36 gat. Randa $228 į metus. Kaina..... $1.600

31st Place terp Auburn ave. ir Morgan St.
1 lubų, 2 flatų murinis namas $2200.00
2 lubų, 4 flatų murinis namas $4500.00

Union ave., terp 31 ir 32 ul.
3 lubų, 2 flatų murinis namas $9000.00
2 lubų, 2 flatų murinis namas $5700.00
1 lubų, 2 flotų medinis namas $2500.00

Morgan St., terp 32 ir 33 ul.
4 lubų, 6 flatų ir štoras, murinai; ant Lowe Ave., arti 36 gat. Murinis namas. Krautuvė ir 5 rumai. Kaina $2.000

Wallace St., terp 28 ir 29 ul.
3 lubų, 3 flatų murinis namas $5300.00

Wallace St., terp 29 ir 30 ul.
4 lubų, 4 flatų murinis namas $8000.00

Wallace St., prie 37 ul.
2 lubų, 3 flatai ir 1 štoras murinis namas $7500.00

31st Place, terp Morgan ir Musprat ul.
2 lubų, 4 flatų murinis namas $3000.00

35th Place, terp Auburn ave. ir Gage St.
2 lubų, 4 flatų ir užpakalyje 1 lubų 1 flato abu muriniai namai $5.300

THROOP ST. Tarp Lyman ir Archer Ave. 2 lubų murinis namas, lotas 50x125. Kaina $2500.00

SOUTH HALSTED ST. Tarp 34-tos ir 35-tos ul. 2 lub murinis namas. Štoras. Randa $52. Kaina $5800.00

33-rd Place, terp Halsted St. ir Auburn ave.
2 lubų, 2 flatų murinis namas $3100.00

Poplar ave., arti 31mos ul.
6 rulmų murinis namas ir 9 pėdų augštas basementas, ...$2200.00
8 ruimų medinis namas $2500.00

Auburn ave., trep 33 ir 34 ul.
1 lubų, 1 flato murinis namas ir 2 lotai $4000.00

Aubur Ave., terp 31 ir 32 ul.
3 lubų murinis namas, naujas $5.900

Illinois Court, terp 32 ir 33 ul.
4 ruimų murinis namas $1200.00

Fisk St., terp 33 ir 34 ul.
2 lubų, apačia medžio, viršus muro, štoras ir vienas flatas 2000.00

Grant Works ant 14 ul.
2 lubų, ant 2 lotų, 6 flatai, 2 štorai, medinis namas, parsiduoda su štoro fixtures....$8500.00

Grant Works 49 ave.
2 lubų, 3 flatai ir štoras, medinis namas $5200.00

2 luboms, 2 gyvenimais, po 5 ruimus medinis namas ..... $2.000.

Puikus 2 lubų murinis namas, 4 gyvenimai; ant Union Ave., arti 36 gat. Randa $444 į metus. Kaina tiktai $3.500

Murinis namas ant 37 gat. Randa $240 į metus. Kaina $2.000

Puikus murinis namas, 2 lubų, aukštas ponamis, su gerai įtaisyta skalbykla, 4 šeimynos gyvena, 19 ruimų. 3 vanos ir kiti naujausi įtaisymai. Gera pastogė. Randa neša $612 į metus. Tramvajai eina pro pačias duris. Arti 33 gat. $5.100

NUMAŽINTOS KAINOS.

2 lubų murinis namas, 14 ruimų. Lotas 25x147. Randa $30. Kaina ..... $3.000. Tas namas yra ant 38 ul. terp Auburn Ave. ir Gage St.

Halsted St., terp 56 ir 57. Medinis namas 1½ lubų ir ponamis. Randa $15. Kaina ..... $2.800.

Lowe Ave., arti 33-čios ul. Murinis namas, akmenų pamatai. Randa $24. Kaina ..... $3.200.

2 lubų medinis namas ant 38 ir Gage ul. Kampinis. 8 ruimai. Lotas 33x147½. Randa $16. Gera vieta valzbai. Kaina ..... $2.000.

2 lubų murinis namas, ant Wallace, arti 33 ul. Kaina ..... $2.700.

Union Ave. arti 35 St. 2 namai, ant 2 lotų, po 3 gyvenimus 6 ruimų. Kaina $10.000

Marshfield Ave. arti 35 St. 2 lubų, 16 ruimų, medinis namas. Puikus. Kaina $3.500

31 St. arti Emerald Ave. 3 lubų murinis namas, su krautuve, 5 gyvenimai ir krautuvė. Kaina $7.500

33rd St. terp Halsted ir Auburn Ave. Murinis namas. Randa $42 į mėnesį. Kaina $4.000

37th arti Wallace St. Murinis namas. Krautuvė ir 4 rumai. Kaina $2.000

Lotai!

GERI BIZNIUI LOTAI.

Ant Halsted St., arti "Lietuvos" namo. 50x137 pėdas. Specijališkos kliavos už gatvę užmokėtos. Tėmyk ligumą lotų, 12 pėdų ilgesni, negu paprastai. Kaina $2.500

Ant Halsted St., arti "Lietuvos" namo, terp 33 ir 34 gat. 24x125 pėdas. 2 rinkliavos už gatvę užmokėtos. Kaina $800

Ant Western ave. bulvaro terp 43-čios ir 45 ul. puikus lotai ant residencijų. Kainos nuo $2[illegible]0.00 ir augščiau. Pirk šiuos lotus dabar, nes kainos jų netrukus pasidvejos.

Telpgi turime daugybę visokių namų ir lotų ant pardavimo visose pusės miesto Chicagos.

Lotas ant 69 place terp Hoyne ir Leavitt St. arti tramvajų linijos. Pirkėnių šalygatvis, vanduo, gas, srutynė. Kaina tiktai ..... $

Artimesnėms žinioms kreipkit pas

A. Olszewski
3252 S. Halsted St.

Tautiški Lietuvių Paveikslai.

Papuošimui savo lamparių, yra gražus tautiški paveikslai:

1. Didis Liet. Kunigaištis Algirdas, miera 22×28 colių. Kaina.....35c.
2. Didis Liet. Kunigaikštis Gedeminas, miera 22×28 colių. Kaina.. [illegible]
3. Didis Liet. Kunigaikštis Keistutis, miera 22×28 colių.

Jau išėjo iš-po Spaudos "LIETUVOS" Kalendorius

1909 Metams

Sutaisytas J. Ilgaudo

KAINA 25 CENTAI

KALENDORIŠKOJI DALIS panaši pernykščiam kalendoriui, tik labiau pagerinta ir papildyta.

STATISTIŠKOJI DALIS yra daug kuom papildyta: Mirčių statistika, svarbiausios priežastys mirties Suv. Valst., kiek miršta žmonių didžiuose miestuose Suv. Valst. Indijonų rezervacijos ir kiek jose indijonų gyvena. Valstybių skolos svarbiausių viešpatysčių. Knygų produkcija svarbiausių tautų į vienus metus ir daugiau visokių statistikų.

PAMOKINANČIOJI DALIS: Gyvenimo patarimai (Sig. Saduagli). Alkoholiaus gėrimas ir jo pasekmės. Kapitalas ir darbas (ekonomiškas pasikalbėjimas). Šis tas apie mašinas ir kitos žinios.

BELETRISTIŠKOJI DALIS: Persenas (škica J. Greie-Cramer). Vagis. Kodėl? (Emile Zola.) Karalius ir jo batų valytojas (legenda — Georg Ruseler). Sapnas Kopernико (legenda — Georg Ruseler). Kaip žmonės liekasi dievais. (A. E. Elmhain.) ir daug kitų trumpų apysakėlių.

MAIŠYTOJI DALIS: Ilgiausios upės. Augščiausi kalnai. Giliausios jurės. Labiausiai prasiplatinusios šešios kalbos. Didžiausi kanalai ant svieto. Vėjo greitumas ir jiega. Kaip įspėti, kokiu greitumu traukinys bėga. Lenta, parodanti skaitlių dienų nuo bile vienos dienos kokio nors mėnesio. Kometos arba uodeguotos žvaigždės. Planėtinė sistema musų saulės. Mintys, patarmės ir juokai.

EILĖS: Ella Wheeler Wilcox. Upas — J. J. Ruduo — M. Lietuvaitės. Kodėl negiedi? — M. Lietuvaitės. Pabudimas — J. G. Už jurių-marių — J. J. Daili naktis —vertimas iš Goethės J. J.

Šitą Kalendorių gaus metiniai "Lietuvos" skaitytojai dykai. Todėl tegul kiekvienas užsisako "Lietuvą" ištisiems metams. Kaina $2.00.

A. OLSZEWSKI
3252 So. Halsted St., Chicago, Ill.

Jau 4 metai kaip eina Vilniuje bepartijinis, progresiviškas, visuomeniškas vienintėlis lietuvių dienraštis

"VILNIAUS ŽINIOS"

Redakcijoje nuolat dirba: **Gabriėlė Petkevičaitė, Mikolas Biržiška ir Adolfas Vėgėlė.**

"Vilniaus Žiniose" plačiai rašoma apie politiką, V. Dumą, mokyklas, draugijas, kooperacijas; svarbiausias dienraščio tikslas — **žmonių apšvietimas.**

Telegramose galima rasti ne tik Lietuvos, Rusijos, bet ir viso pasaulio atsitikimai.

Feljetonuose spauzdinama apsakymėliai, eilės, dramos, mokslo populiarizacijos straipsniai ir t. p.

"Vilniaus Žinių" pigi kaina: Vilniuje ir visoje Rusijoje su prisiuntimu: metams 6 rub., pusmečiui 3 rub., trims mėnesiams 1 rub. 50 kap., vienam mėn. 50 kap.

Užsieniuose: met. 12 rub., pusei m. 6 rub., 3 mėn. 3 r., 1 mėn. 1 r.

Apskelbimai: prieš tekstą petit (brevier) eilutė 30 k., po teksto—15 k.

Pavienių num. kaina: 3 k., agentams 2 k.

Užsienio prenumeratorių meldžiame siųsti prenum. per Vilniaus Komercijos Banką, ar tieslog savais pinigais, bet ne "Money Orderiais".

"Vilniaus Žinių" adresas:

VILNIUS, Red. ir adm. "VILNIAUS ŽINIOS", RUSSIA.

Dovanos Kaledoms!

Bridgeporto komp. Sankrovoj.

Kiekvienas, kuris pirks pas mus, kad ir menkiausią daiktą, **gaus dovanų puikų sieninį Kalendorių 1909 metams.**

Kas pirks tavorų vertės už $3.00 ar daugiau, **gaus dovanų sieninį ir kišeninį Kalendorių.**

Kas pirks overkotį ar siutą, **gaus kitokias gražias dovanas Kalėdoms.**

Męs turime didžiausią sankrovą gražiausių vyriškų drapanų, Marškinių, Skrybėlių, Čeverykų ir kitokių parėdų. Mųsų kainos visuomet pigesnės negu kur kitur.

Ateikite persitikrinti.

The Bridgeport Clothing Co.

A. Olszewskis, pirmin.

3246-48 S. Halsted st., Chicago.

(Kertė 33-čios gat.)

Kozminsky & Yondorf,
73 Dearborn Street.
Bankieriai.

Męs skolijame **Pinigus** ant turtenybių ir jei... reikalingi turtenybę pirkti, mes su džiaugsmu ...rigelėjsime, paskolindami tam tikslui ...kinio pr... ligų. Greitas veikimas. Lengvos lėgos. Agen... apmokami dosulai.

...ėriausias lietuviškas dantų daktaras
...J. Zimontas (lietuvys)
...52 So. Halsted st., Olszewskio name.

...ėja dantis be skausmo, išgydo Skorbuta, ...ėja, sudėda naujus vietoj išpuolusių, pri... ...kirnijusius auksu, sidabru, amalgama... ...os: Šiokiems dienoms nuo 8 ryto iki 12, ...iki 9 vak. Nedėliomis: nuo 9 r. iki 5 vak.

Telephonas Yards 2268

...P. Wiegner
(Iš Latvijos)

...ina ligonius savo ofise
...S. Morganst
...pietų ir nuo 6 val. vakare
Yards 709

LIETUVOS UKININKAS.

Laikraštis skiriamas darbo žmonėnis, eina kartą per savaitę iš Vilniaus, Lietuvoje.

"Lietuvos Ukininke" rašoma apie įžymiausius Lietuvos reikalus, apie žemės valdymą, apie valsčius, mokyklas ir žmonių laisvę apie vyriausybės darbus ir politiką ir kitus naudingus skaitymus.

Lietuvoje metams $1.75
Amerikoje metams $2.50

Užsimokantiems už metus, gaus dovanai "Vilniaus Kalendorių" 1909 m. vertą 50c.

Ant pamatymo vienas num. 5c.

Pinigus siųskite atstovui Amerikoje po adresu:

M. J. Damijonaitis,
3141 Union Ave., Chicago, Ill.

GERA NAUJIENA Kenčiantiems MUSŲ DRAUGAM Lietuviam!

Skaitytojau, jeigu esi apimtas kokios ligos ar painiais nesveikumais, užsimokės tau nušaukti į **Chicago Medical Clinic, 344 So. State St.** prieš ėjimą gydytis kur kitur, nes jie užtikrina tau nuoseklų ir laikantį išgydymą kožnos ligos, kurią prisiima gydyti. Ar esi nerviškas ir nusiminęs, silpnas ir nuilsęs, pavargęs rytmečiais, truksta noro, be gyvybės, lengvai nuvargstantis ir neramus? Ar atmintis tavo prasta, gėdysi draugijos, truksta energijos ir tvirtumo, akys įdubusios ir nečystos, pajuodavę paakiai, spaugai, plėtmai ar kitoki išbėrimai ant odos, nemorališki ir

Nusilpninanti Sapnai, Patrotytas Vyriszkumas, Sekliszka Silpnybe

nesuaugusios ir šaltos dalys, nusistojimas šlapume paliktame per naktį, plėnėtas šlapumas, skausmai strėnose, turi nesveikumą puslės ar inkstų? Išsiputimą Gyslų Maišelyj; Užsendintą Puletekį; Užakimą Varpskylės; Syfilitiškę Užnuodyjimą Kraujo, ar kokią kitokią gėdingą nervų, odos, kraujo ar užsendintą ligą? Ar skruostai įdubę, žymus rupesčio išreiškimas ant veido, neramus naktyje, mainančio upo, silpnas vyriškumas, turi užkurduses dalis, priešlaikinį nykimą, skausmus kauluose, puolimą plaukų, skaudamą gerklę ir t. t.?

Jeigu turi, tai Chicago Medical Clinic

užtikrins tau pilną ir laikantį ant visados išgijimą, jeigu jie nuspręs, kad tavo liga yra išgydoma. Jausi pagerėjimą iš pirmos dienos, ir neužilgio atrasi save karalium tarp vyrų ant kuno, proto ir širdies. Niekas taip nesunaikina jaunus ir pusamžinius vyrus kaip išbėgimai sėklos nakties laike, arba slaptingas nubėgimas sėklos su šlapumu. Tas padaro žmogų netinkančiu prie darbo, ženatvės ir smagumo. Nedaro skirtumo, ar tas paeina nuo jaunystės blogų darbų, naturališko silpnumo ar nuo pertankaus užganėdinimo lytiškų geidimų.

Męs tikrai tave išgydysime.

Męs gydom ir išgydom sėklos nubėgimus, nervų nusilpnėjimą, užsenėjusį puletekį, syfilį, nenaturališkus bėgimus, patžagystą, inkstų ir puslės ligas, teisybę sakant, **visas Vyrų Ligas.** Visos kliutys laimingam ženybiniam gyvenime bus prašalintos. Tukstančius jaunų ir pusamžinių vyrų kasmet prieš laiką nušluoja į grabą jaunystės išdykumai, per tankus susikuopinimai ir kraujo ligos. Jeigu turi nors vieną iš virš paminėtų ženklų, pasirodavyk su mumis pakol dą nėra per vėlu.

Roda tau nieko nekaštuoja, o gali užčėdyti daug kentėjimų.

Valandos priėmimo ligonių: nuo 10 ryto iki 4 po piet, ir nuo 6 iki 7 vakare. Nedėliomis ir kitomis šventoms dieoms: nuo 10 ryto iki 12 val. pietų tiktai.

CHICAGO MEDICAL CLINIC
344 SO. STATE STREET CHICAGO, ILL.

"RAISTĄ" (The Jungle) DUODU DOVANAI

Skaitytojams "Lietuvos" ir "Vienybės L.", kurie dar tos knygos neturi ir nėra skaitę.

Jei knygos "RAISTAS" nėsi dar skaitęs, tai visai trumpai tečiausi Amerikos g u d r y b e s, s u k t y b e s ir, teip vadinamą jos, g e r o v ę ir negali išsisaugoti nuo visokių pinkilių, nes neturi gana patyrimo. "RAISTAS" tai knyga patyrimų.

Perskaitęs "RAISTĄ" teippat žinosi visą sutvarkymą dabartinės pramonijos ir kodėl bedarbės kilę, o tuomi ir kaip galima turėti visuomet darbas ir gyventi laimingai.

"RAISTAS" dėl išnašumo savo idėjų yra teip pageidaujama knyga, kad yra išversta į visas kalbas.

"RAISTAS", kuris sudrebino Amerikos ir Europos parlamentus, yra didelė, 355 puslapių knyga ir svarbi tuomi, kad aprašo gyvenimą lietuvių Amerikoje.

"RAISTO" kaina **$1.00**, perkant pačią knygą. Prenumerata laikraščių "Lietuvos" ar "Vien. Liet." metams **$2.00.** Bet kas naujai užsisakis "Lietuvą" ar "Vien. Liet." metams, prisiųsdamas man **$2.00**, apturės metams vieną šitų laikraščių ir "RAISTĄ" **dykai.**

Siuntimui prenumeratos adresas: **J. Naujokas, Madison Sq. box 189, New York, N. Y.**

Kiekvienas lietuvys inteligentas pripažįsta didelę vertę knygos "Raistas".

Tabako Naudotojai

Padėkit mums apgarsinti musų tabaką tarp savo draugų, o męs duosim jums šitą fonografą DYKAI.

Nėra tai koks instrumentas žaislei kaip tankiai kiti išdirbėjai yra papratę duoti kaipo premiją, bet tikrai gera iš kiekvieno atžvilgio kalbamoji mašina (grafofonas)

Kada panorėsi galėsi turėti savo namuose koncertą dykai, ne koncertą kokios suklerusios armonikos ar smuiko cypimą, bet koncertą didelių benų arba orchestros, dainas garsiausių dainių, juokingas ir užimančias, žodžiu — viską ką tik norėtum išgirsti, galima pritaisyti. Paklausk artyminusioj muzikališkų instrumentų krautuvėj, o apie kalbamąją mašiną "King" (Karalius) atsižinosi, jog ją visi pardavinėja po $15.00.

Męs norime, kad jąs padėtumet mums mųs geriausią tabaką cigaretams ir pypkiui.

Męs prisiųsime jums visokio tabako po biskį. Austriško, Bosniško, Hercogiško, Turkiško ir Rusiško. **Viso sykiu už $6.00.** Jąs lengviai tą tabaką galite parduoti savo draugams, nes tai yra geriausias tabakas, kokį kur galima gauti.

Tabakas tas yra tas pats, kurį jąs teip norėsi rukėt Europoj, tabakas, kurį jąs draugai nemažinu nż jus myli.

Aplaikęs mųs tabaką rekomenduok jį savo draugams ir jei jis jiems patiks, duok jiems mųsų anresą ir tokiu budu padėsi mums apgarsinti. Užtai męs duosim tau **visai dykai** mus "King" fonografą. Yra tai vienintėlė proga gauti dovaną.

Už tabaką skaitysime jums $6.00. Prisiųsk iš kalno 50c. (krasaženkinis), o męs išsiųsim tabaką ir fonografą. **Apžiurėjęs, jei rasi gerais,** užmokėk Expreso Agentui likusius $5.50 ir pasilaikyk juos sau.

Pinigus sugrąžinsime kiekvienam, kuris bus neužganėdintas.

PASARGA. Tas dovanas duosime tik teip ilgai, kol męs nepersitikrinsime, jog mųs kompanija yra gana apgarsinta. Todėl patariame neatidėlioti, jei norite gauti mųs fonografą dykai.

Adresas: EUROPEAN TOBACCO CO. 33 Leonard St., Dept. 71, New York, N. Y.

Nauji Zaislai

Atvežti iš Lietuvos.

Gaunami "Lietuvos" Redakcijoj.

Dangus, šeimyniškas žaislas, parupintas doram ir patogiam pasilinksminimui. Yra tai toblyčia 22x24 colių su nupieštais keliais ir tinkamais išreiškimais su num. pradedant nuo 1 iki 121.

Šiame žaisle kiekvienas dalyvaująs turi mėtyti kauleį; dalyvauti gali 2 ir daugiaus ypatų, kiekviena ypata apsirenka sau vieną kupstelį (yra 5 yvairių spalvų) kuriuom uždengia tam tikrą numerį kauleį metus. Toblyčia susilenkia į 4 dalis, su skrynute prisiunčiame į namus per pačtą. Prekė $1.50

Flirtas, žaislas ir lošimas, suaugusiems pavestas. Yra skrynutė su 55 kortelėmis 3x4 colių, su yvairiais klausymais; ant kiekvienos kortelės yra po 6 atsakymus.

Jaunuomenė flirtuoja kortelėmis, parduodami vienas kitam kortelę ir klausdami, kuris numeris jo atsakymo? Prie Dangaus ir prie Flirtos yra paaiškinimas kaip žaisti. Flirtos prekė $1.25

A. Olszewski
3252 S. Halsted St., Chicago, Ill.

Im. 17 akmenų Geležkelinis Laikrodelis.

Stiebelis užsukamas ir nustatomas, vyriško ar moteriško didumo. **20 metų sukaustais** raštuotais ovigubais medžioklinais lukštais, puikiai gravituotais. Laiką kaip geriausi laikai, ypatingai pritaikytas **geležkelinis, reikalingiems užtikimo laikrodėlio. Užtikrinamas 20 metų. Specialinkas pasiūlimas!** Męs pasiųsime šitą laikrodėlį kokin nebuk adresu **C.O.D. $5.75** ir persiuntimo lėšos su tiesa pilno ištyrimo. Jei nebus toks, kaip pasakyta, **nemokėk nė vieno cento. Atmink,** gali tau parsiųsis užmokėti $35.00 už tokį pat laikrodėlį, jei pirksi jį pas kokį sankrovininką. Labai puikus 14 kar. **sukrestas granduolis ir 20 metų dykai** su kiekvienu laikrodėliu. Adresuok:

Excelsior Watch Co.
900 Athenaeum Bldg., Chicago.

KAIP PADARYTI MONUS

Yra tai knyga aprašanti kaip padaryti **63 monus** be jokių aparatų ir didelio išsiisvinimo. Monus gali kiekvienas padaryti ir lengvai uždirbti didelius pinigus. Daugumas išsimokinusių iš tos knygos uždirba po $10 ir $20 ant vakaro. Tamista ir gali tiek uždirbti, jeigu tik to nori. O kodėl nenorėti, jeigu galima? Nusipirk šitą knygą ir uždirbsi lengvai. Knygos prekė **tiktai 50c.** Pinigus siųsk Money Orderiu arba markėmis.

J. ILGAUDAS
3312 S. Halsted St., CHICAGO, ILL.

Pinigu Preke.

Iki 500 rublių, rublis po.....52½
Nuo 500 iki 1000 rublių, rublis po..53
Virš 1000 rublių, rublis po 51¾

Prie kiekvieno siuntinio reikia pridėti 25c. ant pačto kaštų.

Jeigu norite, kad pinigai greitai ir gerai suvaikščiotų ir niekur nežutų, tai siųskite per "Lietuvos" redakciją, adresuodami teip:

A. OLSZEWSKI,
3252 S Halsted St., Chicago, Ill.

Dr. Marija Dowiatt-Sass
749 W. 18th Street
Tarpe Paulina ir Wood gatvių

Ofiso valandos: nuo 8:30 iki 10:30 ryto; nuo 2 iki 3:30 po pietų; nuo 7 iki 8:30 vak. **Nedėliomis** nuo 9:30 iki 11 tiktai. **Telefonas Canal 1208**

Telefon Yards 471.

Notary Public

(Lietuviškas Notaras)

Išdirba visokias legališkas popieras, kaip tai: Pienipotencijas, Kontraktus, Bill of Sale, Testamentus, Affidavits ir kitoniškus. Inkorporuoja draugystes.

J. J. Hertmanowicz
Ofisas
A. Olszewski'o
3252 So. Halsted, Cor. 33rd St.
Chicago, Ill.

Tel. 1532 Yards.

Dr. J. KULIS

Lietuvių Gydytojas ir Chirurgas.
3255 So. Halsted St., Chicago, Ill.

Gydo visokias ligas moterų, vaikų ir vyrų. Teipgi turi didelę praktiką ir gydo pasekmingai visokias limpančias, užsisenėjusias ir paslaptingas vyrų ligas. Daro operacijas pasekmingai.

Marė Laukienė

Atsakanti Akušerka
3252 S. Halsted St. Chicago, Ill.
Telephonas Yards 2268

Duoda visokia rodą ir geriausia pagelba moterims jų ligose. Pasekmingai stilieka darbą prie gimdymo ir dažiuri atsakančiai po gimdymo. Ofisas ir gyvenimas Olszewskio name 3252 S. Halsted st.

Naujas Išradimas

Sustiprinimui ir užlaikymui plaukų. Tukstančiai plikų žmonių atgavo puikius plaukus, sulaiko slinkimą plaukų galvos labai trumpame laike. Vietoje senų atauga nauji, gražus plaukai. **Visokia informacija dykai.** Artesnėms žinioms reikia rašyti įdedant krasos ženklį.

PROF. J. M. BRUNDZA
BROADWAY & 50. STE ST., BROOKLYN-NEW YORK.

VISAI DYKAI

Prisiųsk mum porą markių, savo tikrą vardą, pravardę ir adresą, o mes tamistai nusiųsime No. 3 kataloga, didžiausią lietuviškoje knyboje, 64 didelį puslapį. Jame telpa teisingi aprašymai apie suvirš 200 visokių kuniškų nesveikumų, vyrų, moterų ir vaikų. Išaiškina pradžią, priežastį ir pasekmes ligų ir pasako kokias gydunles naudoti, kiek jos prekinoja ir kur jas gauti. Telpa paveikslai ir prekės visokių naujausių electro-gydančių aparatų, Roberinių daiktų, Magiškų aparatų, Druknojamų ir Rašomų Mašinų, Stereoskopų ir jiem Paveikslų, Armonikų, Koncertinų, Birtivų ir daugel kitokių kožnam reikalingų daiktų. Rašyk tuojaus. John I. Bagdžiunas, Prop. Adresuok teip:

JOHN'S SUPPLY HOUSE
25 PILSEN STATION CHICAGO, ILL.

VYRAMS TIKTAI

Kas gali but matyta

GALERIJOJ MOKSLO
344 So. State St. CHICAGO, ILL.
arti Harrison gatvės

INEJIMAS DYKAI!

Žingeidumai Pathologijos
Žingeidumai Osteologijos
Žingeidumai Gromuliavimo Organų

Tyrinėk pradžią ir išsivystymą žmogiškos rasos nuo lopšio iki grabo, pamatyk keistumus gamtos, žingeidumus ir milžiniškumus.

Tyrinėk įtekmę ligos ir paleistuvystės, perstatytas gyv didum figūrose, sveikuose ir ligotuose padėjimuose. Lavus išrodinėtojas atsakinėja visokius klausimus. Didžiausia proga tavo gyvenime.

INŽENGA DYKAI!

Atidaryta kasdien nuo 8 valandos ryto iki vidurnakčiui.

LIUOSA GALERIJA MOKSLO
344 S. State St. Chicago, Ill.

Vienatinė Lietuviška Sankrova

ir agentura literaturos ant "North Side" Chicagoj. Čion galima gauti mokslišką, svietišką ir dvasiškų knygų, ražančių, škaplierių, abrozėlių, visokių laikraščių. Amerikos ir Europos ir popierų gromatoms. Teipgi užlaikau visokio tavoro: juodylo, pailelių, plunksnų, drukuojamų mašinukių, britvų, stereoskopų ir daugelio kitų daiktų. Nužmirškite atsilankyti, o busite užganėdinti.

Petras M. Kaltis.
221 Wabansia Ave., Chicago, Ill.
(Šale Lietuviškos Bažnyčios).

Telefonas Yards 3162

Dr. A. L. Graiczunas

3312 S. Halsted Street :: Chicago

Dr. G. M. Glaser

Šiuomi pranešu gerbiamai publikai, jog esiu seniausiu gydytoju ant Bridgeporto, praktikuodamas 17 metų. Dabar savo ofisą perkėliau į savo namus po nr.

3149 S. Morgan St.

Kampas 32ros gatvės

Mano ofisas aprupintas naujausiais budais gydymo. Visus ligonius stengsiuosi užganėdinti, kaip ir lygėiol. Pasitikėdamas, jog gerbiama publika ir toliaus mane rems, esiu namie ant kiekvieno parelkalavimo dieną ir naktį. Esiu specialistas ligose vaikų, moterų ir vyrų ir užsendintose ligose. Daru visokią operaciją. Liekuosi su pagarba:

Telefonas Yards 687.

Dr. G. M. Glaser
3149 S. Morgan Street
Kampas 32ros gatvės.

F. P. Bradchulis

ATTORNEY & COUNSELOR at LAW
Chamber of Commerce Bldg., Room 709
S. E. Corner La Salle and Washington Streets
CHICAGO, ILL.
TELEPHONE MAIN 3642

Lietuvys advokatas, baigęs mokslą jurisprudencijos čia Amerikoj. Veda visokias provas, civiliškas ir kriminališkas, visuose teismuose (suduose).

Gyv. 3112 S. Halsted St., arti 31mos gatvės
Telephone Yards 6046

Dr. O. C. HEINE

DENTISTAS

OFISAS—Kampas 31 ir So. Halsted gat.
(Gyvenimas virš aptiekos.) CHICAGO, ILL.

Męs Apdraudžiame

(Insuriname)

Nuo **Ugnies** visoki turtą, ar tai butų namai, naminiai daiktai, vaizba ar kitoniškas turtas.

Nuo **Vagių** ir **Plėšikų.** Nuo **Ligos** ir **Sužeidimų.**

Nuo **Mirties.**

Męs apdraudžiame VISKĄ ir nuo VISOKIŲ NELAIMIŲ

Kiekvienoj nelaimėj pinigai yra reikalingi, todėl nusipirkite pas mus Apdraudimo Raštą (Insurance Policy), o atsitikime ar ugnies, ar ligos, ar mirties, ar kitokios nelaimės, nereikalausite rupintis apie pinigus. Apdraudimo Kompanija išmokės jums tiek pinigų, ant kiek jųs busite apsidraudę.

Apsidraudimo kainos yra labai mažos. Su apdraudimo reikalais kreipkitės pas

A. OLSZEWSKI
3252 S. Halsted St. Chicago.

Serganti Vyrai!

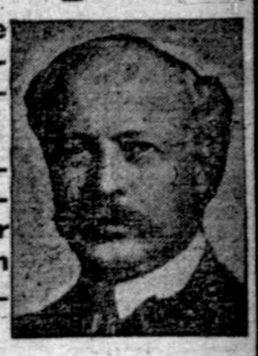

Jauni ir pusamžiai, kurie kenčiate nuo ligų, nenusiminkite. Susiraminkite! Gelbėkite save! Šaukitėsi prie mųs!

Eikite ten, kur busite gydomi sanžiningai ir greitai pasveiksite! Sučėdysi laiką ir pinigus eidamas į Western Medical Dispensary. Patarimas dykai.

Sutinimai ir kitoki nesvsikumai yra išgydomi trumpu laiku su kellomis dienoms musų originališku budu gydymo. Atsakančiai pritaikytas musų gydymas yra tikriausias ir nuodugniausias budas ant svieto, pasiėkimui nuodugnaus išgydymo. Negalėsink laiko ir nestatyk pavojui savo sveikatos, klausdamas patarimo pas aptiekorių ar draugę. Jei nėsi atsakančiai gydomas, tai gali buti tikras, kad turėsi tą ligą per visą savo amžių ir ji visuomet atgabens tamistai vėlaimę ir susikrimtimą. Męs išgydome tukstančius tokių ligų, dėito kad turime joms ypatiškę gydymą.

UŽSIKIMŠIMAS ARBA UŽAKIMAS VARPOS. Nedaro skirtumo kaip ilgai kentėi nuo užakimo varpos ir kiek daktarų tamistą prigavo ir suvedžiojo, musų gydymas tamistą tikrai išgydys. Su musų gydymu nereikia jokio plaustymo. Musų gydymas yra geriausias visoj pasaulėj, be jokio skausmo jis prašalina nesveikumą ant visados.

UŽNUODIJIMAS KRAUJO. Jei vartojai nuodingus valstus ir turi skausmus, žaizdas burnoje, gerklėje ar pratrukimus ant kokios nors dalies kuno, tai sergi nuo užnuodijimo kraujo, kurį gali išgydyti **Western Medical Dispensary.** Męs jieškome sunkiausiai išgydomų ligų prasčiausiame padėjime. Męs išvalysime tavo kraujų grynai ir prašalinsime iš viso kuno įvairius nevalumus bei nuodus trumpesnią laiko negu kas kitas kokioj dalyj pasaulės.

GUMBUOTOS IR SUBISUKĘ GYSLOS. Tokį padėjimą gysių męs išgydome be sugaišimo laiko, be jokio skausmo ir ant tuojaus. Musų gydymas prašalina visokius ligotus padėjimus, pagamina pilną bėgimą kraujo, sugrąžina greitai normališką sveikatą ir tvirtumą. Skausmai pranyksta visai.

MĘS IŠGYDOME KUOMET KITIEMS NENUSISEKA.

Męs teipgi išgydome trumpu laiku visas ligas, kurios apsireiškia tarp jaunų, senų ir pusamžių vyrų. **PASIKLAUSIMAS IR IŠTYRIMAS DYKAI!** Viską užlaikome slaptybėje. Jei busi gydomas musų, niekas to nežinos. Męs turime tam tikrą gydymą kiekvienai ligai.

$10.00 vertės ištyrimas su X-spinduliais dykai.

Vyras, mananti apsivesti, privalo atsišaukti pas mus dėl ištyrimo, idant žinoti ar jis tinka apsivedimui ar ne. Kitąsyk gali buti kune kokia liga, kuri kliudytų laimingam gyvenimui apsivedusiems.

Jeigu tamista turi kokį nesveikumą kune, pasinantį nuo peržengimo gamtos tiesų, tai nemėgink jo užslėpti ženatve, nes ženatvė tiktai gelbeti ligai įleisti šaknis giliau į kaną, o tada tavo sveikata galutinai sunyks.

Atsišauk ištyrimui į Western Medical Dispensary ofisą ir užsitikrink sau, kad esi tikras apsivesti.

IŠTYRIMAS IR PASITEIRAVIMAS DYKAI!

Nereikalaujame pinigų pradžiai gydymo. Jei negali ateiti pats, rašyk.

Western Medical Dispensary
91-93 E. Washington Street Chicago, Ill.

VALANDOS PRIEMIMO: nuo 10 ryto iki 4 po pietų ir nuo 6 iki 7 vakaro. Nedėldieniais ir Šventadieniais nuo 10 ryto iki 1 po pietų.

Kodiel kienti paslaptai?

Ar esi senu, jaunu arba pusamženiu. Mas galem išgydidi jus.

Musu specjališkumu yra gydimas privatišku, nervišku ir chromišku ligu, par tyrinejimas suviršo 20 miatu.

Ta šaka moksla medicinos ira musu amžiu tyrinejimas.

Lygas, katros apsijemam išgyditi, gydom galutinai ir už žema apmokejimą.

Jannikaitiai, katri kienčia sava jaunu dienu klajdos, mas sugrąžinome galutinai sveikata.

Virams po 40 miatu amižio, katri junčia vyriškuma sumiekinima, mas privertam sinaguma su musu gydimu.

Kraujo užnuodyjima, Varicocele, inkštu (kidney) ir pusles ligas, Rheumatizma, Neuralgia, pylva ir kepenu ligas, Hemorrhoidas (piles), Ulcers, pasididinima gelės (enlarged glands), ir vysas skuros ligas, greitai išgidom.

ATMINK, jog mas rašom savą vysiem pacjentoms ing you kalboi ir užlaikome didžiausioj slaptybeje.

Mas sutalsom vysus vaistus del musu ligoniu ir siuntam jous ing vysa posvietle.

Rašyk pas mus šendiena apsakidamas kas jums skaudzia ir reidalauk prisiuntima **musu naujausios knigas,** katrą siuntiem dykai kožnam katras padous sava adresa.

Tou knigole ira daug illustraciu ir ii ira kejp noumai moksla del sienu ir jaunu, katri kenčia nou vysu vyrišku ligu. Kniga ta apsaka wysokies lygas ir kajpe gali jous gyditi noumusie. Rašyk pas:

DR. JOSEPH LISTER CO.,
L. 75 22 Fifth Ave., Chicago, Ill.

Goudotinas Tamista: Aš kienciu noug ligos, katra ira.....
(Aprašik liga)

..... Prašau prisiunsti suvis dykai, jusu knigutie, katra moka kajp gyditisie noumosie.

Mana vardas ir pravardie:.....

Adresas.—P. O..... Statas.....

IŠGYDAU IN 5 DIENAS

Varicocelę ir HYDROCELĘ t.y. pagadintas gysles Be peilio ir skausmų.

Išgydau kiekvieną serganti Varicocelę, Striktura, užsikrėtusius-kraujo užnuodyjimu, nusilpnėjimu nervų, Hydrocelę arba vyrų lytiškas ligas. Šitoktus pasiulymus duodame visiems tiems, kurie buvo gydomi visokių kitų daktarų-be jokios pasekmės ir išdavė pinigus dykai; todėl noriu jums parodyti, kad mano budas yra vienintelis ir su juo išgydysia ant visada.

Nemokėkite už neišgydymą, tiktai už išgydymą.

Skaudėjimus skilvio, kepenų ir inkstų, nors labai užsisenėjusius, išgydau galutinai.

PLAUČIAI.

Sergantiejie dusuliu, bronchitu ir plaučių ligomis išgydomi galutinai naujausia mano metoda.

Slaptingos Vyrų Ligos.

Aš išgydau greitai ir ant visada kiekvieną slaptingą vyrų ligą; užlaikau viską didžiausioj paslaptyj.

Visokios patarmės dovanai!

Išgydau galutinai

Specialistas moterų ir vyrų ligų.

Moteriškas Ligas.

Patinimus gimdos, skaudėjimus pečių, baltligę ir kitas, išgydau pasekmingiausiai pagal mano metodos sutaisytus vaistus.

Kraujo Užnuodyjimus ir odos ligas, paveizdan: išbėrimus, skaudulius, plaukų nuslinkimus ir visokias kitas ligas **išgydau ant visados.**

Kalbu lietuviška.

Dr. L. E. ZINS, 41 So. Clark St., Chicago, Ill

Tarpe Lake ir Randolph Street

PRIĖMIMO VALANDOS: nuo 8 ryto iki 8 vakare. Nedėliomis: nuo 9 ryto iki 4 po pietų