"LIETUVA" SAVAITINIS LAIKRAŠTIS
Išeina kas Pětnyčia, Chicago, Ill.
Prenumerata metams:
Suvienytose Valstijose..... $2.00
Kanadoje ir Mexike..... 2.50
Kitose viešpatystėse..... 3.00
Prenumerata apmokama iš viršaus. Prenumerátos metas skaitosi nuo dienos užsirašymo, ne nuo Naujų Metų. Apgarsinimų kainos klausk laiško. Visada adresuok:
A. OLSZEWSKI
3252 SO. HALSTED STREET, CHICAGO, ILL.

LIETUVA

THE LITHUANIAN WEEKLY "LIETUVA"
Published every Friday at Chicago, Ill.
Yearly Subscribtion rate:
In the United States..... $2.00
Canada and Mexiko..... 2.50
To Foreign Countries..... 3.00
Advertising rates on application. Address all communications to publisher:
A. OLSZEWSKI
3252 SO. HALSTED STREET, CHICAGO, ILL.

Nr. 27 CHICAGO, ILL., PENKTADIENIS 8 d. Liepos (July), 1910 m. Metas XIX

Entered as Second-Class Matter July 13th, 1893, at the Post Office at Chicago, Illinois, under Act of March 3rd. 1879.

POLITISKOS ŽINIOS.

MASKOLIJA.

Gana tankiai seni priešai draugais tampa, o draugai priešais. Tautų istorijoj tas ne kartą atsikartoja. Matėme tą nekartą ir Maskolijoj. Ilgus laikus Maskolija laikėsi įsikabinusi į Vokietijos skvernų. Maskolijoj vokiečių rankose buvo svarbiausi urėdai, vokiečiai politiškame gyvenime buvo maskolių biurokratų mokytojais ir vadovais. Tą maskolių draugiškumą ypač Prusai mokėjo išnaudoti ir su maskolių pagelba jie išaugo į svarbiausią vokišką viešpatystę. Ir 1871 m. vokiečiai sumušė prancuzus tik su Maskolijos pagelba: nors prieš prancuzus nesiuntė savo kareivių, bet ji sulaikė Austriją isiveržti į Vokietiją; todėl vokiečiai galėjo savo kareivius, kiek tik jų turėjo, siųsti Prancuzijon, nes apginti Vokietijos rubežius pasižadėjo Maskolija. Taip mat tąsyk Maskolija atkeršyjo prancuzams už Krimo karą ir už užtarimą už lenkus laike jų sukilimo 1863 m.

Bet po karui su Prancuzija vokiečiai susidrutino, atsistojo tvirtai ant savo locnų kojų ir pradėjo ir maskoliams ant kulnų mindžioti. Prietikiai tarp Vokietijos ir Maskolijos taip buvo pagedę, kad prie Aleksandro III laukiamas buvo karas tarp senų draugų. Nors karas ir neužsidegė, bet senoji draugystė vokiečių su maskoliais jau nesugrįžo, ji pradėjo irti ir ant galo iširo. Maskolija turėjo kreiptiesi prie buvusių jos priešų — prancuzų. Ir ištikro prancuzai, nors maskolius ne vieną kartą mušė, ne kartą supainiojo jų politiškus siekius, padėjo maskoliams jeigu ne kuom kitu, tai savo pinigais. Bet skolindami pinigus caro valdžiai, prancuzai ištikro ne maskoliams patarnavo, bet caro valdžiai. Jeigu šiandien Maskolijoj reakcija užėmė laisvės vietą, tai kalti ir prancuzai, kurie davė pinigus caro valdžiai, o ji prancuzų pinigus sunaudojo persekiojimui laisvės reikalaujančių žmonių.

Paskutinis Maskolijos karas su Japonija dar visų žmonių atmintyj. Maskolijos kariumenė likosi biauriai sumušta, po Cusima žuvo caro laivynas. Japonija daug blogo caro valdžiai padarė, nupuldė jo įtekmę svieto politikoj. Po karui sutikimo Maskolijos su Japonija nebuvo, laukiamas buvo naujas karas, nes Japonijos neužganėdino tas, ką ji per karą laimėjo.

Buvo kalbama, kad Japonija nuo maskolių nori atimti visus Didžiojo okeano pakraščius. Bet kad atsirado kaimynai norinti naudotiesi iš nesutikimų Japonijos su Maskolija, valdžios šitų viešpatysčių suprato, jog abiem bus geriau susitaikius, nes tąsyk galės atmušti visus pasikėsinimus godžių kaimynų. Kadangi rytinėj Azijoj svarbius reikalus turi Jungtinės Šiaurinės Amerikos valstijos, tai jos ir pradėjo kištiesi su savo iodoms į nesutikimus Japonijos su Maskolija. Tie besikišimai ir suartino senus priešus. Jau kartą jie, susitarę, atmetė Amerikos sumanymą, kuris but galėjęs jai naudą suteikti. Dabar gi seniejie priešai dar labiau susidraugavo ir visai susitaikė rytinės Azijos reikaluose.

Ant kokių pamatų buvę priešais susidraugavo, kaip jie rytinės Azijos reikaluose susitaikė, nežinia. Amerikoj jau kilo nužiurėjimas, jog susitaikymas Maskolijos su Japonija kreipiasi prieš Ameriką. Nužiurėjimas tas, be abejonės, nebe pamato. Japonija žino, kad ateityj ji neišvengs karo su Ameriką, Maskolija taipgi žino, kad jeigu Amerika sumuštų Japoniją, paskui kreipsis ir prieš Maskoliją, nes dvi didelės tautos nesiduoda viena kitai nuo savo kelio nustumti, galingų tautų reikalai tankiai buva priešingi. Tas ir gimdo tautų nesutikimus. Teisybė, nuraminimui kitų dabar Maskolija ir Japonija žada suteikti jiems nuorašus padaryto sutarimo. Bet tarp tautų traktatai tankiai susideda iš dviejų dalių — viena dalis paskirta žiniai visų, kita gi žinoma tik susitarusiems. Nėra abejonės, kad susitaikymas Maskolijos su Japonija, vis tiek, ant kokių pamatų jis padarytas, labai neparankus Amerikai. Nors sekančiame kare Japonijos su Amerika Maskolija Japonijai nepadėtų, bet jau ir tas daug sveria, jeigu Japonija žinos, kad karui užsidegus, Maskolija ant Japonijos neužpuls. Tą žinodama, Japonija prieš Ameriką gali statyti visus savo kareivius, kiek tik jų, turi. Daugiaus svarbių priešų Azijoj Japonija neturi. Europa per toli.

VOKIETIJA.

Kova lenkų Prusuose (Poznaniaus, Vakarinių Prusų ir Šlezijos provincijose) su vokietyste traukiasi nuo seniai. Nors lenkų apgyventi kraštai Prusų užimti su viršum 100 metų atgal, bet iki šiol vokiečiams nepasisekė galutinai lenkus pergalėti, nors bandė jau visokių, dorų ir nedorų priemonių. Gabeno į Poznaniaus provinciją iš vakarų vokiečius kolionistus, taigi darė tą patį, ką daro ir maskoliškoji valdžia, bet iki šiol lenkų neįveikė. Daugelis iš vakarų sugabentų kolionistų, apsodytų ant kolionizacijos komisijos supirktų žemių, tankiai apleidžia žemę ir grįžta į vakarus; žemė tankiai vėl pereina iš vokiečių į lenkų rankas. Dar reikia pridurti, kad lenkai veisiasi daug smarkiau negu vokiečiai. Lenkai, pasitraukę nuo žemės, pardavę brangiai žemę, traukia į miestus ir pinigus įdeda į pramonę, ko pirma lenkiškiejie ponai nemėgo. Kova vokiečiams su lenkyste eina sunkiai, reikalauja daug išlaidų, o naudos mažai atgabena, kaip paprastai kiekvienas ne ant doros principų paremtas darbas. Todėl tai vokiečiai ir nekenčia jų persekiojamų lenkų, sumano vis naujus persekiojimo plianus, kurie gal taipjau nepasiseks, kaip nepasisekė seniejie.

Dabar pasitraukė nuo vietos Prusų vidaus ministeris, kurio rankose buvo ir vedamas persekiojimas lenkų. Kokios politikos prisilaikys su lenkais naujasis, nežinia, bet nėra abejonės, kad ir naujasis lenkų neglostys. Svarbiausiejie lenkų priešai, taip vadinami hekatistai, reikalauja pritaikymo priverstino išpirkimo žemės nuo lenkų, kad kolionizacijos komisija galėtų su prievarta, nors savininkas nenorėtų parduoti, žemę nuo lenkų išpirkti ir mokėti ne tiek, kiek už ją nori, bet tiek, kiek ją apkainos valdžios komisija. Ar naujas ministeris tą reikalavimą išpildys, nežinia.

AUSTRIJA.

Austrijos parlamente laukiamas vėl smarkus susirėmimas slavų atstovų su vokiečiais. Pirmas susirėmimas buvo jau parlamente svarstant krašto išlaidas, kada buvo pakeltas klausimas apie įrengimą prie Vindobonos universiteto itališko fakultetо. Toliau laukia dar smarkesnių nesutikimų, o gal ir muštynių tarp nesikenčiančių tautų atstovų. Muštynės tarp pasiuntinių Austrijos ir Vengrijos parlamentuose ne naujiena. Valdžia gązdina išvaikymu parlamento, bet tas nieko negelbi, slavai stengiasi neperleisti nei vieno ministerių pirmininko sumanymo, nes nori jį priversti nuo vietos pasitraukti.

VIDURINĖ AMERIKA.

Kas išeis iš tąsynių mažoj vidurinės Amerikos respublikoj Nicaraguoj dar nežinia. Katra pusė paims viršų, sunku įspėti, kadangi iš ten ateina vien prieštaraujančios žinios. Bet tai mažai respublika gresia svarbesnis pavojus iš pusės Jungtinių valstijų, kurios nori į naminį karą toje respublikoj įsikišti, tik dar nežinia kokiu budu. Nėra vienok abejonės, kad jeigu įsikiš, tai išto Nicaragua nieko nepelnys.

Be abejonės Jungtinės valstijos jau seniai butų bandžiusios išnaudoti revoliuciją vidurinėj Amerikoj, jeigu nesibijotų, kad besierzinimas nesukeltų visų ispaniškų respublikų, kurios ir dabar neužsitiki Jungtiniems valsčiams. Jau delegatai dabar keliaujanti į Buenos Aires panamerikoniškan kongresan tarėsi, ar ne laikas susijungti visoms latyniškoms Amerikos respublikoms prieš Jungtines Valstijas. Be abejonės, toks susijungimas turės kada nors įvykti, nes kitaip vieną po kitai pagaus į savo tinklą Jungtinės valstijos, prarys jas taip, kaip prarijo Texas respubliką.

IŠ LIETUVOS.

IŠ VILNIAUS.

Lietuvių Mokslo Draugijos visuotiname susirinkime (liepos 12—17 d. s. sk.) prižadėjo dar*) referatus skaityti.

7) *Kazys Buga*: apie lietuvių dvikamienes pavardes.

8) *Petras Leonas*: apie lietuvių teisės papročius, pagal programą: a) paprotys kaipo teisės versmė, b) teisės papročių liekanos tarp lietuvių liaudies, c) reikalingumas rinkti teisės papročius, rinkimo budas ir programa.

9) *D-ras Basanavičius*: Kunigaikščio Andr. Poniatovskio 1791 m. duotoji "konstitucija" Veliuonos storastystės baudžiauninkams.

10) *Aleksandras Jurašaitis*: Fotografijos pritaikymas mokslo tyrinėjimuose.

Visus kitus, kurie norėtų savo referatus tame susirinkime skaityti, prašau netrukus jų temas M. Draugijon (Lydos gat. No. 7) pranešti, kad paskui nebutų vėlu juos dienos tvarkon įstatyti.

Dr. Basanavičius.

Miesto seniunas Butkevičius, gubernijos valdybai liepus, atiduotas teisman už visuomenės pinigų išaikvojimą viršaus to, kas jam buvę leista.

Patrauktos teismo atsakomybėn įstatų straipsniais: 51, 73 ir 74 už marijavitų tikėjimo užgavimą Teklė Andruškevičiutė, Uršulė Ramanauskiutė, Katrė Vansaičiutė ir Mykalino Muskalaniec, visos metų 18—20, nugabentos iš Vilniaus kalėjimo Pskovan, kur bus teisiamos.

IŠ CEIKINĖS, VILNIAUS G.

Gegužės 29 d. griaustinis sudegino Didžiojoje Saloje ukininko Sapiegos trobas: gryčia, tvartus ir klėtį. Taip pat buvo pritrenkęs dvejatą vaikų, bet juodu atsigavo.

Kun. Šopara.

("Viltis").

IŠ RYGOS.

Rodos, apie birželio vidurį atsidengs Rygoje draug su dainų švente pirmutinė Latvių dailės paroda. Parodoje turbut dalivaus visi latvių dailininkai, kurių yra į 40. Tame tarpe yra visų dailės pakraipų ir skyrių specijalistai, todėl reikia tikėtis, kad paroda bus labai įvairi ir įdomi. Paroda rengiama ne draug su vokiečiais, bet skyrium — vienų latvių po vardu: "Dailės paroda latvių dailininkų sąjungos". Rengti parodą vasaros laiku, kuomet daugumas dailininkų apsilanko savo tėvynėje, kuomet draug ir dainų šventė keliama, yra labai patogi valanda. Turint čia-pat burį savo dailininkų, bus kam ir paroda taip suruošti, sutvarkyti ir dekoruoti, jog ji trauks prie savęs žiurėtojus netik savo paveikslais ir kitokiais dailės darbais, bet ir pačių dailės salionų parėdymu ir papuošimu. Jog dailės parodos turi buti dailios ir gražios ne vien savo dailės veikalais, bet ir dailumu papuošimų arba atsakančiu dailės rumų dekoravimu. Latviai turėdami nan[illegible] burį dailininkų, skaitlingą ir t[illegible]ingą savo inteligentiją, turi tokiu budu viską kas reikalinga estetiškai dailės parodos sutaisymui. Ir latviai, be abejonės, mokės toms savo spėkoms pasinaudoti. Todėl [illegible]alno galima musų dailės parod[illegible]sgėjams patarti akyvai latvians[illegible] prisižuirėti ir kur galima nuo j[illegible] pasimokinti. Kad musų dailės p[illegible]fodų papuošimui labai mažai kas daroma, tai ne daug kas pano[illegible] užginčyti. *Antanas Jaroše[illegible]us.*

("Lietuvos Žinios").

Rygoje yra 8 klesų priv[illegible]inė p. A. Jastrzębskos mergaičių [illegible]mokykla. Toje, mokykloje lab[illegible] daug lietuvaičių. Joms be pasi[illegible]dėjimo vis brukama "polski język" (lenkų kalba) ir "historya Polski" (Lenkjos istorija). Tuom[illegible] pani Jastrzębska labai patenkin[illegible] ir visiems tik ir giriasi, kad [illegible]as ją mergaitės auklėjamos "W polskim duchu" (lenkų dvasioje).

Bet štai musų lituvai[illegible], nors daugelis jų mažai temoka lietuviškai, jausdamos savyje tėv[illegible]nės meilę, susiprato ir susitarus[illegible] pareikalavo, kad joms butų i[illegible]uldoma ir lietuvių kalba, nes jos [illegible]uvaitės esančios....

Tai puikus pavyzdis [illegible]etuvių jaunuomenei. Prisieima [illegible]augtis ir gėrėtis tais musų j[illegible]ais žiedeliais.

Reikia tikėtis, kad [illegible] reikalaus šale lietuvių kalb[illegible] šinėjimo ir musų istorij[illegible]net musų jaunos[illegible]vs, kad lietu[illegible] mylės lietuvių kalb[illegible]ynę Lietuvą ir veiks jos [illegible] *J.*

Dvinsko teismo rume buvo nagrinėjama daugybė bylų apie slaptas lenkų mokyklas. Visi apkaltintieji pasmerkti pinigiška bausmę po du rublių kiekvienas.

("Rygos Garsas").

IŠ LIETUVOS PADANGĖS.

(Nuo musų korespondento).

Aplamai pažiurėjus į Lietuvos gyvenimą reikėtų pripažinti, kad jis yra apmiręs, bestovis ant vietos. Paėmus laikraštį, neišskiriant, ar pirmeivišką, ar klierikališką, turėtume taip pat spręsti, nes ten, apart įžengiamųjų straipsnių bei žinučių, nieko svarbaus nerasi. Bet ar ištikrųjų taip yra? Ne. Dabar Lietuvos gyvenimas įstoja į normališką vagą. Jis kasdien žengia pasvariais žingsniais pirmyn, nors tie žingsniai mažytėliai, bet tvirti, turinti savyje daug svarbos.

Svarbiausias apsireiškimas tos pirmyneigos tai gal bus tame, kad po metų įsikarščiavimo, po metų nusivilimų, apsirikimų, visi suskato rimtai svarstyti ar rupintis ekonominiais bei pramonijos reikalais. Visa šalis, it tinklu, apsidengė įvairiais ukiškais rateliais, taupomomsioms kasomis bei šiaip vertelgystės kuopelėmis ar stačiai draugovėmis. Tai jau čia gana svarbus žingsnis pirmyn atnešantis naudą visam kraštui. O ta nauda gana įvairi. Trumpais žodžiais aš čia tą apipiešiu.

1) Per tokius susirinkimus ratelių ar kuopelių nerangus kaimietis pripranta prie viešo gyvenimo; kas pakelia jo upą, žadina užsnudusį protą, priduoda norą darbuoties bei rupinties ne tik savais reikalais, bet ir visuomenės. Vienu žodžiu — tokis valstietis tampa ne tik piliečiu savo kiemo, bet piliečiu visos Lietuvos.

2) Nuo tokių tai draugijų pakįla ukininkystė bei pramonija, o nuo jų didinas turtas viso krašto, o nuo turto viskas priguli.

Žinoma, kaip viskas gyvenime turi savus priešus, neapseina be to ir Lietuvoj. Vienas iš aršiausiųjų priešų tai valdžia, antras-gi nevisiems gerai žinomas, neatjaučiamas, tai vilkas avies kailyje — musų kunigija.

Ką tiktai sumanys svietiškiejie inteligentai, ką tiktai pradės svarstyti, tai be jų niekas neapsieina. Jie nemėgsta ką naujo statyti, nori tik griauti. Jie viską turi perleisti, persijoti per katalikišką rėtį, o jai kas jiems nepatinka, tai stačiai tam uždeda savo leteną. Paleidžia agitaciją po visą Lietuvą prieš sumanymą, įvairias paskalas, nesąmones platina apie atskirus asmenis sumanytojų. Kartais kai kas ir pavyksta suardyti, nes dar gilumoj liaudies tamsumas didelis. Tarp daugelio tokių pasikėsinimų ant svietiškųjų inteligentų sumanymų paminėsiu tiktai du, kurie aiškiai parodys musų kunigiją, kokia ji yra.

Vasaros metu Marijampolės Ukininkų Draugovė nutarė parengti ukininkų parodą. Ši draugija užsiima vien tik ukio reikalais. Jokių tikėjimiškų bei tautiškų jos darbo vaisių nematysi, bet kunigiją labai neapkenčia ir kreivą akį turi į ją ir vien tik dėlto, kad į ją gali įstoti visi, be skirtumo tikėjimo. Pertai kunigai nenori, kad ji plėtotųsi ir stato kliutis ant kiekvieno jos žingsnio. Tas atsitiko ir su paroda. Mat draugovė pasikvietė talkon remti parodai ir krikščionišką-katalikišką pramonijos draugiją "Žagrę", prie kurios priguli daug kunigų. Na, kunigai ir užsimanė visą garbę ir valdymą pavesti "Žagrei", tas butų jai gera rėkliama. Kunigai nei kiek nepaisė, kad visa pradžia sumanymo, bei pradžia darbo priguli M. Uk. Draugovei. Ir dėl tų ginčų kad tik kiek butų paroda pakrikus, tik ačių veiklumui ir uolumui na[illegible] pastarosios, paroda bus įvykdyti.

Šiais metais pazangesnei Lietuvos visuomenė sumanė pastatyti Tautos Namą, kur butų sutalpinta Mokslo bei Dailės draugijų rinkimai. Tam tikslui užvietė visuomenę dėti aukas.

Rodos reikalingumą tokio namo kiekvienas sumanus lietuvis gali atjausti, suprasti ir neprieštarauti tam.

Kad surasti musų tautos pradžią, pažinti jos ypatybes, reikalingi šaltiniai iš kurių galima semti žinias. Juk kiekvienam aišku, kad tauta be istorijos, be savos dailės, be savo mokslo, tai vistiek ką kunas be sielos; o senobinės liekanos, dainos, mįsles, priežodžiai, patarlės, etc. yra tasai gyvas šaltinis, nes pagal visą tą mes galim spręsti, kur gyventi, kaip gyveno musų pratėvių. Lietuvių Mokslo Draugija tuom ir užsiima. Nors tik kelintą metą ji gyvuoja, o jau jos turtas vertas tukstančius. Yra apie 10 000 knygų, o tame skaitliuje gana brangių ir svarbių tautos istorijai; daug surinkta ir įvairių liekanų, pav.: pinigų, ginklų, indų, etc. Jaunytėlė Dailės Draugija ir-gi auga, didinasi. Ir kur tą visą turtą sutalpinti? Kiekvienais metais samdyti namas nepatogu: kraustant, daug ko išsimėtytų, ir pinigų tam reikia.

Rodos sumanymui pastatyti tautos namą negali prieštarauti nei klierikalai nei pirmeiviai, nei patrijotai, nei kosmopolitai, vienu žodžiu, kas tik pripažįsta mokslo reikalingumą. Lietuvos-gi kunigėliai savuose laikraščiuos užtraukė liudną giesmę. Tai, girdi, sumanymas nereikalingas ir stačiai nejvykdomas. Ir tuom musų kunigijai pasirodo, kad netik sava tauta, bet nei mokslas jiems nerupi. Matyti jiems rupi ne savos tautos gerovė, ne žmonijos labas, o svetimi dievai, savas luomas, išganymas nekaltų avelių. Šiemet, atsiradus kelioms davatkoms, norinčioms keliauti į Čenstakavą, tuoj atsirado uolių parėmėjų ir jau rengiama "kompanija". Tuom tarpu, kada musų dailininkai, literatai, mokslą einanti jaunuomenė badą kenčia ir diena iš dienos lydima tas jaunas spėkas, tuos tautos žiedus į šaltus, drėgnus kapus, o jie 1000 rublių meta davatkų kelionei į svetimą šalį ten tuos tukstančius išleisti. Bet ateis laikas, kada tyromis akimis, sveiku protu apsidairys liaudis ir supras, kas jai gerą iki šiol nešė, o ne jieškojo asmeniškos garbės ir savo gėrybių.

Silpnasis-Svyruolis.

IŠ SVEDASŲ PAR., KAUNO GUB.

Neseniai buvo skerstuvės, bet ne gyvulį skerdė, ale žmogų. Kunigiškių sodžiuje pas Baltušką buvo trįs sunųs. Jaunesnis užsimanė vesti pačią, o vyresnysis priešinosi. Vienok junesnysis nepaklausė ir vedė. Tada vyresnysis neleido jo pačios į namus. Po tam tarp brolių budavo vis nesutikimai. Vieną kartą grįžo broliai namo gerai įkausę ir parvažiavę susimušė. Vyresnysis vieną brolį primušė, o kitam žirklėmis baisiai šoną perdurė. Durikas suimtas.

("Lietuvos Ūkininkas").

IŠ RAMYGALOS, KAUNO G.

Viename kaime gyvena garsus šunadvokatis, pramanytas "Velnio Motiejuku". Jisai ankščiau turėjo valaką žemės, bet žemę pragėrė, pačią bemušdamas iš namų išvarė, o pats Ramygaloje pasiliko advokatauti. Žinoma, moka tik pasirašyti savo pavardę ir žmones apgaudinėti. Kur tik sužino, kad žmonės susipyksta už ką nors, tuojaus atlekia su savo "zokonais", da labiau sukursto žmones vieną prieš kitą ir paskui išnaudoja abu. Kiek jisai iš žmonių pinigų išviliojo, kiek našlių privirgdė, viso ko neapsakysi. Bet čionykščiai žmonės dabartės pradėjo jam jau nebetikėti, tai jisai toliaus išėjo gaudyti žmonių. Pasisergėkite.

("Lietuvos Ūkininkas").

IŠ KAUNO.

Kauno gubernatorius leido Helsingforso universiteto profesoriui Dr. A. Niemi ir dailininkui Ignui Šlapeliui nuo birželio 1 dienos per du mėnesiu rinkti ir mokslo tikslams tyrinėti įvairiose Kauno gub. vietose lietuvių dainas, patarles, mįslis, žmonių budą ir typus.

Kauno katalikų draugijos dar tebegyvuoja ir tebeveikia. Tiesa, Kauno gub. draugijų dalykų taryba nusprendė prašyti senato, kad tas draugijas panaikintų; bet pati tariba vis dėlto prižadėjo jas registruoti čia pat, jeigu jos sutiktų išbraukti iš savo įstatų paragrafus tikybinės dvasios, o jei ne, tai joms reiks kreipties į pačią ministeriją. Visos draugijos žada užsiregistruoti išnaujo. Kai-kurios kreipsis į ministeriją savo senais įstatymais.

P. Jankauskas.

("Viltis").

IŠ VAIKININKŲ, TRAKŲ PAVIETO.

Čebatorių sodžiuje neseniai vienam ukininkui nežinia kas buvo padegęs klojimą; pasisekė apginti; paskum tvartą, bet ir tą apgynė. Vis tai girtuoklystės vaisiai.

Pas mus labai dažnai pavagia moterims audeklus, kuriuos jos baltina. Norint, kad drobė išbaltų, reikia ir sėdėti prie jos. Vasarą naktimis išskinami obuoliai iš sodų.

Vieno ukininko prigėrė mergaitė 10 metų, o kito berniukas 5 metų.

Musų apylinkėje dabar tokia sausatė, jog baisu, kad vasarojus neišdžiutų, o kitose vietose ledai rugius išmušė. Lubinas gi smėlynuose gražiai išrodė: paskutiniais, mat, laikais ukininkai pradėjo jį sėti, ir gerai daro.

Dargužiškio sodžiuje sudegė vieno medinčiaus trobos su visa gerybe. Nuostolių daugiau, kaip 500 rub.

Gegužės 22 d. Kuklių sodžiuje griaustinis trenkė vieno ukininko kluonan, sudegino jo paties visas trobas ir kito kaimyno gryčią. Nuostolių abiem — 1200 rub. Netoli nuo Kuklių, Slabadoje, griaustinis užmušė medinčių, apdegino jo pačią ir sudegino 4 ukininkų visas trobas. Nuostolių skaitoma apie 3000 rub.

Seniai taip baisiai musų apylinkę lankė ugnis.

— Neseniai buvo musų apylinkėj baisi audra su ledais; išmušė ir su žeme sumaišė javus; griaustinis miškuose daug medžių suskaldė. Nuostoliai neapraši omi.

— Pas mus dabar siaučia raupų liga. Serga ja daugiausia vaikai ir moterįs. Mažai ką bepagelbi ir skiepijimos. O labiausiai bloga kad pas mus gydytojo nėra. Tiesa, užtenka užkalbėtojų ir burtininkų, kurie už gerą užmokesnį išburia, kad liga gerai pasibaigs. Yra ir felčerių, kurie už 2—3 rub. apsiima išgydyti nuo tos ligos, bet dažniausiai dar padeda iškeliauti anan svietan. Žmonelės gi džiaugiasi, kad jie taip pigiai apsiimą išgydyti. *J. Stakucis.*

("Viltis").

IŠ KRIUKŲ, SUVALKŲ GUB., NAUMIESČIO PAV.

Santikiai tarp katalikų ir marijavitų čia vis dar nepergeriausi. Dabar čia katalikurioms ypatoms už piktžodžiavimą ir koliojimąsi ant marijavitų prisi[illegible]na lysti į "klabangę", kitiems net ant penkių mėnesių! Šakių pol[illegible]jos kalėjime, atsidėjo koksai tai [illegible]aitis iš Panemunės parapijų [illegible]eliolika kaimų, išsirupino kunig[illegible] ir pasidarė klos ir visų šventenyb[illegible]. Mat kunigėlių sukurstyti tams[illegible]ieji katalikai ir ima nepadorai ant marijavitų kėsintis, o iš to galų ga[illegible] tamsuoliams klabangė tenka, o ku[illegible]vytojams nieko. Tik gaila žmonių, kad toki tamsųs.

("Lietuvos Ūkininkas").

IŠ ŽUKLIŲ ARBA PAEŽERĖLIŲ, NAUMIESČIO PAV., SUVALKŲ GUB.

Čia yra graži muro koplytėlė, kurioje klebonu yra dabar kun. Vitkauskas. Prieš kelis metus atsiskyrė čia nuo Ilguvos ir nuo Panemunės parapijų kelioka kaimynų, išsirupino kunigą ir pasidarė prie nieko neprigulmingą parapijėlę. Šiemet tarp dvasiškųjų vadovų iškilo netikėtai smarki kova ir neapykanta. Perkeltasis iš Zapyškio į Panemunę kunigas Skinkys, pradžioje šių metų bekalėdodamas po savąją parapija peržengė ribas, ir užėjo jam gera mintis ir noras pasipelnyti ir nuo avelių kun. Vitkauskui priklausančių. Dėlei to kai-kuriuos kaimuose buvę ir gana aštrus susikirtimai su kun. Skinkiu. Kiti kaimai, kaip Joginiškiai, Eiciunai, Vedegiškiai ir kiti, tai kaipo neprašyto svečio visai nenorėjo nei insileisti pas save. Žinoma, kada kun. V. pajuto, kas jo parapijoje dedasi, pradėjo savo parapijonus kurstyti ir kelti prieš kunigą Sk. Kun. Vitkausko parapijonai važinėjo į Seinus ir į Suvalkus, ir keletą šimtelių, sako, išsikaštavę ir kas kartas kova vis einanti aštryn. Dabar neseniai "Viltyje" jau buvo rašyta, buk ši parapijėlė manoma suvisai panaikinti. Kiti katalikai piktinasi matydami, kaip kunigai už avelių vilnas pešasi. O svetimtikiai gardžiai juokiasi.

("Lietuvos Ūkininkas").

IŠ NAUMIESČIO, SUVALKŲ GUB.

Birželio 7 d. Vilkaviškio žandarų viršininks suareštavo ir pasodino į kalėjimą Magdeleną Smalevičiutę, pas kurią pirm mėnesio buvo padaręs kratą. Suėmimas, kaip paaiškėjo, turi ryšį su neseniai suimta Katilių kaimo Juze Dovidauckiutė, pas kurią per kratą rastą kokia ten sąsiuva; iš jos buk buvo matoma, kad Smalevičiutė pirm 6 metų davinėjusi pasiskaityt knygas, paliktas jai Dovidauckiutės. Taip bent pripažinus pati Dovidauckiutė. *A.*

("Lietuvos Žinios").

IŠ MARIJAMPOLĖS.

Birželio 15 d. iškeliauja į Čenstakavą kompanija arti 100, daugiausia mergelių ir moterėlių, tik apie 10 vyrų. Kelionei tik 6 rub. 60 kap. nuo galvos imama. Sumanytojas tos kelionės — kun. A. Petrauskas.

("Lietuvos Žinios").

*) *Žiurėk "Liet. Žin." No. 42.*

IŠ JURBARKO.

Naudai steigiamosios miesto 4 klesų mokyklos, per Sekmines rengiamas lietuvių vakaras. Vietiniai mėgėjai vaidįs "Audra giedroje". Bus dainos, dekliamacijos ir šokiai. *Lakunas.*

("Viltis").

LATVIŲ APŠVIETIMO DRAUGIJOS.

Gegužės 27 d. buvo nepaprastas visuotinas susirinkimas. Dienos tvarka: 1) Valdybos ir revizijos komisijos pranešimai, 2) lekcijų ir vakarinių kursų sutvarkimas, 3) sutverti savo kasą ir lošėjų trupą, o savo narius lavinti muzikoje, 4) klausimas apie dainų šventę. Rezoliucija taip skamba: Rygos latvių reakcijonierių draugija "Inrim" rengia latvių dainų šventę, kurios tikslas yra, įgyti sau garbę nuo tamsios liaudies. Vienbalsiai nutarta toje šventėje nedalyvauti. Toliaus buvo patarta, naujųjai lekcijų komisijai, kad ji stropiai žiurėtų apie referatų skaitymus. *Lietuvis.*

("Rygos Naujienos").

LIETUVIŲ MOKSLO DRAUGIJOS ATSIŠAUKIMAS.

Lietuvių tautai po tiek šimtų metų pabudus iš gilaus miego ir jos kulturai pastaraisiais metais šiek-tiek augštyn pakilus, 1907 metais, apgalėjus įvairias kliutis, buvo įsteigta Vilniuje Lietuvių Mokslo Draugija, kuri pasiryžo tyrinėti letuvių tautą, jos praeitį ir jos dabartį, rinkti senovės gyvenimo, kulturos ir tautos dailės liekanas. Pradėjusi pirmąsias dienas, ji galėjo su savo knygynu sutilpti viename mažame kambaryje, vos keliais žingsniais platumo. Radusi tautoje užuojautą, jau per pirmuosius metus ji įgijo knygomis ir įvairiais daiktais tiek dovanų, kad antraisiais metais buvo priversta gabenties dėl angštumo vietos kitan butan, butent, prie lietuvių mokyklos Pranciškonų muruose, kur ji šiandien jau dviejuose kambariuose nebeišsitenka su savo knygynu ir įvairiais rinkiniais. Po metų, po kitų Mokslo Draugijos turtas, kursai juk yra visos lietuvių tautos turtas ir kursai nuolat vis didyn eina, tikrai nebesutilps užimame jos bute. Etnografijos ir kiti daiktai nebėr kur išstatlti; pačiam knyginui veik jau nebėr vietos. Bet ir tas pats butas gali buti kada norint iš dr-jos atimtas. Atėjo laikas pagalvoti, kaip čia suradus taip svarbi lietuvių kulturos gyvenime Mokslo Draugijai pastovi ir tikra vieta, kur ji galėtų ramiai gyvuoti ir triusties Lietuvos naudai. Draugijos komitetas jau ne kartą rupinosi šituo klausimu ir per paskutinį savo posėdį kovo 6 dieną vienu balsu nutarė, jogei kito budo nėra, kaip tik įgijus Vilnuje namus, kur užtektų vietos Draugijos knygynui ir jos muzėjui.

Kadangi ir Lietuvių Dailės Draugija, kaip ir Mokslo Draugija, neturėdama buto savo rinkiniams, vadinasi, liaudies meno ir taikomosios dailės išdirbiniams, parinktiems pavekslams ir skulpturos dalykams (kurių nemaža esama) padėti, neturėdama buto parodoms taisyti, kreipėsi į Mokslo Draugiją, kviesdama ją bendromis išgalėmis įgyti taip pageidaujamus namus, kuriuose lygiai abiem draugijom ir jų rinkiniams pakaktų vietos, — tai Mokslo Draugija, mielai sutikusi su anos nuomone, nusprendė kreipties į lietuvių visuomenę, prašydama, kad ji teiktųsi savo duosnumu paturėti šitą sumanymą, butent, įsteigti Vilniuje jų abiejų reikalams bendrus namus. Pagal žinovų apskaitymą, tokiems namams įgyti, su banko pagelba, reiktų turėti kapitalo pinigais bent 20 ar 25 tukstančiai rublių.

Mes tikimės, jogei lietuvių visuomenė, kuri taip jautriai atsiliepia į kiekvieną musų kulturos sumanymą, neatsisakys ir šiuo kartu aukoti tokiam svarbiam dalykui, kaip čia sumanytasai įsteigimas Vilniuje namų, kuriuose bus renkama ir saugojama lietuvių senovės liekanos, meno paminklai ir dabartinės dailės išdirbiniai, pagalios Mokslo Draugijos knygynas, kuriame yra, buvo ir bus renkama vislab, kas pačių lietuvių ir svetimtaučių mokslininkų rašoma apie Lietuvą.

Kiekviena auka, taigi ir mažiausia, yra pageidaujama. Kas nestengia išsykio paaukoti didesnę sumą, betgi norėtų ją duoti, gali tai padaryti, dalimis įnešdamas. Iš mažų dalelių susidės didelė suma, reikalinga tam prakilniam tikslui pasiekti. Tokiuo budu įsitaisė panašius namus daugelyje vietų latviai, ingauniai, serbai-lužičiai, slovakai, bulgarai ir kitos ne didesnės už lietuvių tautos.

Aukas prašome siųsti Lietuvių Mokslo Draugijai adresu: Vilnius, Lydos (Lidskyj per.) gatvė No. 7, arba per Vilniaus lietuvių laikraščių redakcijas. Aukų apyskaita bus duodama kas mėnuo laikraščiuose.

Lietuviai, neužmirškite musų tautos kulturos viešo reikalo!

Lietuvių Mokslo Dr-jos Komitetas.

Vilnius,
Kovo 7 d. 1910 m.

IŠ AMERIKOS.

PAČTOS BANKAI.

Suvienytų Valstijų senatas dauguma balsų: 44 prieš 25, priėmė įstatymą apie pačtos bankus. Prezidentas Taftas padėjo savo parašą. Pagal šito įstatymo žmonės galės pasidėti savo pinigus pačtos skyriuose ir pinigų čielybę dabos valdžia. Kiekvienas žmogus, turįs daugiaus kaip 10 metų amžiaus, galės dėties pačtoje pinigus. Pradėti įdėjimus galima bus ne mažiau kai nuo 1 dolaro. Ištekėjusios moterįs galės vesti su pačtos banku dalykus be savo vyrų tarpininkystės bei įsikišimo.

Panašųs pačtos bankai kitose šalyse jau yra įvesti seniai. Didžiojoj Britanijoj jie veikia nuo 1861 metų, o agitacija už juos ten prasidėjo nuo 1807 metų. 1908 metais D. Britanijoj į pačtinius bankus dėjo pinigus 11.018.251 žmogus, o išviso buvo padėta 781.794-533 dolarų.

Rosijoj pačtiniai bankai įsteigti 1889 metais, paskutiniuoju laiku depozitorių buvo 1.788.990, kurie sudėjo 128.873.169 dolarų.

Suomijoj (Finlandijoj) pačtiniai bankai įsteigti 1887 m., paskutiniu laiku turėjo jie depozitorių 60.007, kurių buvo sudėta $1.410.610.

Prancuzijoj pačt. bankai įvesti 1882 m., paskutiniu laiku buvo depozitorių 5.034.998, kurių buvo sudėta $276.655.696.

Austrijoj pačt. bankai įvesti nuo 1883 m., paskutiniu laiku turėjo depozitorių 2.064.403, kurių buvo sudėta $44.169.223.

Šveicarijoj įsteigta 1884 m., paskutiniu laiku depozitorių — 566.976, sudėta — $13.582.491.

Vakarinėj Australijoj—1863 m., pask. laiku depozitorių — 69.533, sudėta — $14.042.106.

Naujoje Zelandijoje — 1867 m., paskutiniu laiku depozitorių 319-773, sudėta $56.077.803.

Kanadoj įsteigta 1868 m., pask. laiku depozitorių — 155.895, buvo sudėta — $45.190.484.

Japonijoj įsteigta 1875 m., paskutiniu laiku buvo depozitorių 8.103.193, sudėta $46.275.301.

Belgijoj įsteigta 1869 m., pask. laiku depozitorių 2.106.337, buvo sudėta $134.044.979.

Italijoj įsteigta 1876 m., pask. laiku depozitorių — 4.981.920, buvo sudėta $290.808.886.

Be paminėtų čia kraštų pačtiniai bankai yra užvesti dar 21-ame krašte: Indijoj, Tasmanijoj, Ceylone, Transvaaliuje, Aigypte ir tt.

Vokietijoj vietoj pačtinių bankų yra užvesta puikus municipalinių bankų sistemas.

Suvienytose Valstijose apie pačtinių bankų užvedimą buvo manoma per 30 metų. Dabar pagalios jie jau įkunyta, t. y. priimta apie juos įstatymas.

NEGRĄ NULINČAVO.

Star City'je, Arkansas, minia atėmė negrą iš policijos rankų ir nulinčiavo. Šis negras, Hunter vardu, buvo areštuotas už įėjimą į kambarį pas baltąją moterį.

PARDAVĖ PAČIĄ UŽ 50c.

Petersburge, Pa. 60 metų senis pardavė už 50c. savo pačią, o kada ji nenorėjo eiti pas naują savo valdoną, tai jos vyras ėmė ją mušti ir spardyti, kol ta neapalpo. Vyras ir jo pati buvo suimtu policijos, bet už užstatą vėl paleistu. Policija daboja šitą keistą senį. Pasirodo jis esąs lenkas, jo pavardė: S. Covenski.

PASTORIUS SU 9 PAČIOMIS.

Krikščionių negrų pastorius S. W. Tucker, Scuffletown'e netoli Richmondo, buvo areštuotas už valkiojimos nakties laiku apie vienos juodosios moters namus. Areštuotas jis užsistatė $500 ir paskui pabėgo. Jam pabėgus, 7 moterįs padavė užreiškimą, kad jis buvo jų vyras; dvi kitos moterįs parašė tą patį iš N. Carolina. Pasirodo šis dvasiškas tėvelis turėjo net devynias pačias ir dar valkiojos naktį aplink svetimų moterų namus. Geras tėvelis!

13-kos METŲ BERNIUKAS VEDĖ 19-tos METŲ MERGINĄ.

Louisville, Ill. C. L. Farriso sūnus Frankas L. Farris, 13-kos metų amžiaus berniukas vedė už pačią panelę Nellę Krusingeriutę, 19-kos metų merginą. Šliubą jie paėmė už miesto ir apie tai težinojo jų tėvai. Jųdviejų meilė prasidėjo dar prieš metus, bevaikščiojant abiem į mokyklą. Ačiu Illinojaus valstijos tiesoms Fr. L. Farris galėjo patapti jauniausiu vyru visoje valstijoje, o gal ir visoje Amerikoje.

MINIA SUDEGINO NEGRĄ.

Ruske, Texas, birž. 22 d., minia, pasigavus negrą Leonardą Johnsoną, sučirškino jį ant ugnies; mat, tas negras buvo apkaltintas, būk jis užmušęs jauną baltąją moterį M. Reddingiutę.

MOTINA 18-kos VAIKŲ.

Poni M. Bates, neseniai patapus našle, turėjo su savo nabašninku vyru 18 vaikų, nežiūrint, kad ji pati yra dar vos 29 metų amžiaus moteris. Tarp kitų vaikų yra pas ją trįs poros dvynių ir vienas sykiu gimęs trejetas. Ištekėjo ji būdama 14-kos metų; dabar gyvena netoli Whitesburgo, Ky.

$5.000 TAM, KAS PERSKRIS MIČIGANO EŽERĄ.

W. L. Darlingtonas prižadėjo duoti $5.000 dolarų tam aviatorui, kas išdrys perskristi M[illegible] rą. P[illegible] skrisiant, pinigai bus sudėti bankan.

MOTINAI IŠDURĖ AKĮ.

Petersburge, Ind., tūla W. Ayres nenorėjo leisti savo mažą dukterį laukan žaistų su vaikais. Mergaitė įpykusi pagriebė skrybelinę špilką ir metė ją į motiną. Pataikė kaip tik į akį. Motina neberegi abiem akim

MIRĖ SENATORIUS DANIEL.

Lynchburge, Va. 29 d. birželio mirė Suvien. Valstijų senatorius Daniel. Mirė ūmai, suparaližuotas. Daniel buvo seniausias demokratų partijos senatorius. Į senatorius nuo Virginijos valstijos buvo be pertraukos išrenkamas nuo 1887 metų. Gimė 1842 m, mokinos Lynchburgo kolegijoj ir Virginijos universitete tiesų skyriuje, kurį baigė 1866 m. Tūlą laiką jis buvo advokatas.

KIEK IŠLEIDŽIAMA, KAD KONGRESMANU TAPUS.

Iš Franklino, Pa. J. C. Sibley paskutinėj rinkimų komponijoj, norėdamas būti išrinktu nuo Pennsylvanijos 28-to distrikto į kongresą, išleido ant rinkimų 40 tūkstančių 698 dolarus ir .83 centus. Kongresmanu jis tapo išrinktas. Bet kokia jam nauda? Kongresmanas gauna algos 7.500 dol. į metus. Taigi į du metu jis gaus 15 tūkstančių dolarų, o išleido 40 tūkstančių.

GERAS RADINYS.

Leadville, Cal. Trįs aukso kasėjai rado 66 svarus sveriantį rudos šmotą, kuris susideda beveik iš vieno aukso. Vertė to šmoto yra 29000 dol. Trįs sanvaitės atgal minėti aukso kasėjai rado 15 svarų sveriantį aukso šmotą. Bet ne visiems aukso kasėjams taip sekasi.

SAKO, JOG AMERIKA SU JAPONIJA KARO VESTI NEGALI

New York. Sugrįžęs iš savo kelionės po svetimus kraštus, Amerikos kariumenės jenerolas Jacob Smith užtikrina, jog užgimus karei Amerikos su Japonija, paskutinė lengvai, be didelių nuotrotų, gali nuo Amerikos atimti Havai ir Filipinų salas; kariškus gi laivyno laivus gali taipjau lengvai paskandyti, kaip paskandino maskoliškus.

ŽMOGŽUDŽIAI.

Kansas City, Mo. Čia tapo suimtas bulgaras James Tanor. Jis prisipažino, jog priguli prie Chicagoj susitvėrusios plėšikų ir užmušėjų organizacijos, prisipažino, jog drauge su kitu organizacijos nariu, Gary, Ind. užmušė duonkepį Nestorovą ir rado jo namuose 450 dol.

GIRIŲ GAISRAI.

Fort William, Ont. Šitose aplinkinėse siaučia girių gaisrai. Ugnis prisiartino prie miestelių Makia ir Taylors Camp. Vyrai ir moterys stengiasi ugnies neleisti pri[illegible] turinčio 300 gyventojų miestelio Liver Mountain. Miestelis Devlin likosi jau ugnies išnaikytas.

NE[illegible]US TAIP LENGVA APSIVESTI.

Iki šiol New Jersey valstijoj lengviausiai buvo apsivesti: kas norėjo, be jokių laisnių ėjo pas santaikos teisėją ir apsivedė. Nuo dabar reikės ir čia išpirkti laisnį statistiškame biure. Tas ypač nepatinka santaikos teisėjams, kurie iš lengvų apsivedimų gerą turėjo pelną.

RADO MIRTĮ, BET NE AUKSĄ.

Valler, Alaska. Aukso jieškotojas Charles A. Osland, jieškodamas aukso kalnuose, paslydo ant slidžios uolos ir nupuolė į 500 pėdų gilų riavą ir, žinoma, užsimušė ant vietos.

MOT[illegible]RIMS NEPRILANKŲS SENATORIAI.

Bu[illegible] Rondge, La. Čianykštis senatas[illegible] tik atmetė sumanymą pripažinu[illegible]terims balsavimo teises, bet [illegible]imė joms tiesą buti užveizd[illegible]nis auklėjimo ir labdarin[illegible]

UŽGE-

[illegible] *S. D.* Šitose aplinkinėse [illegible]toja kalnakasiai. Kada čia [illegible]gimė girių gaisrai, streikieriai iše[illegible]o ugnį gesinti ir tas atlikti jiems pasisekė, bet visgi ugnis išnaikino 800 akrų girios.

SENIAU IR DABAR.

Keli metai atgal, dėl persekiojimo japoniečių Kalifornijoj buvo užgimę dideli nesutikimai Amerikos su Japonija, vietinės valdžios Kalifornijoj darė nemalonumus japoniečiams ir daug jų dėl gyventojų neprilankumo prasišalino. Dabar vienok ir valdžia pajutė prasišalinusių reikalą, nes nėra kam laukų apdirbti. Darbo komisorius tos valstijos neranda kito kelio pagelbėti žemės savininkams, kaip traukti Kalifornijon kuo daugiausiai japoniečių. Dabar vienok Japonijos valdžia sunkina japoniečiams keliavimą Amerikon, nes jų darbą geriau gali sunaudoti namieje, ant salos Formozos, Korejoj ir Mandžiurijoj.

UŽ PAŽEMINIMĄ REIKALAUJA MILIJONO DOL.

New York. Moteris Ida von Claussen atėjo teisman paduoti skundą ant prezidento Roosevelto, Amerikos pasiuntinio Paryžiuj Bacono ir Amerikos pasiuntinio Švedijoj Graves. Ji reikalauja nuo šitų vyrų milijono dol. už tai, kad jai neišdirbo įėjimo į Švedijos karaliaus namus.

ATGABENTI DEIMANTAI.

New York. Čianykštė muitynė garsina, jog nuo 30 d. birželio pereitų metų iki 1 d. liepos Amerikon atgabenta deimantų už 45 milijonus dol., taigi daugiau negu kada nors pirma. Trečdalys visų Amerikon įgabentų brangių akmenėlių buvo deimantai.

ORLAIVIŲ LINIJA.

New York. Vokiškoji prieš vėją palekiančių orlaivių Zeppelino Co. pagarsino, jog parengs pastovią važiojimui žmonių orlaivių liniją tarp New Yorko ir Bostono, jeigu Amerikos valdžia nedarys apsunkinimų.

UŽPELNYTA BAUSMĖ.

New York. Čia likosi suimtas perdėtinis taip vadinamo "Arsenic Club", kuris nuodindamas arklius, nuo savininkų stengėsi pinigus išspausti. Teismas pasmerkė jį 7—15 metų kalėjiman. Penki kiti Kliubo nariai laukia dar teismo.

PREZIDENTO SUNUS PERVAŽIAVO DARBININKĄ.

Washington, D. C. Prezidento Tafto sunus Robert, mieste Beverly, Mass, greitai važiuodamas automobiliu, pervažiavo taisantį gatvę italijoną darbininką. Pervažiuoto galva suskilusi, todėl maža yra viltis,, kad jis galėtų išgyti, nors prezidentas ligonbutin pasiuntė geriausią Bostono daktarą.

DIDELĖS IŠLAIDOS.

Washington, D. C. Šiais metais centrališko rando Amerikos užlaikymui paskirta $1.027.133.446. Daugiausiai pinigų paskirta kariumenės ir kariškojo laivyno reikalams.

GYVI AUSKARAI.

Detroit, Mich. Gyvenantis čia Charles Plantus, turbut norėdamas pigiai kelionę atlikti ir išnaudoti kompaniją, liepė save įdėti į skrynią ir ją perduoti Expresso kompanijai, pasakant buk joje yra brangus auskarai. Kelionėj manė skrynią apleisti ir nuo kompanijos pareikalauti didelio atlyginimo už pamestus auskarus. Tas vienok nepasisekė, nes jo plianą susekė Expresso kompanija. Už bandymą pinigus išspausti tokiu budu, jis pateko teisman.

PADIDINTI MOKESČIAI NUO TABAKO.

New York. Čia bus imami didesni mokesčiai už tabaką ir cigaretus. Nuo dabar pakeliuose, vietoj 10 cigaretų, bus tik 8, o tabako pakeliuose bus 1¼ uncijos tabako.

IŠ AMERIKOS STATISTIKOS.

Sulyg statistiško biuro surinktų žinių, Jungtiniuose Valsčiuose 1906 m. buvo 18-.393 tikėjimiškos draugijos, kuriose vartota tik angliška [illegible] narių, jos turėjo 28.648.267, taigi angliškai kalbančių parapijų narių buvo 85.5%. Daugkalbių parapijų buvo 7.906, su 3.371.628 parapijonais. Svetimkalbių parapijų buvo 16.688 su 5.022.600 parapijonų. Daugiausiai parapijonų turėjo vokiškos parapijos, nes 3.604.934, prancuziškos turėjo 1.160.420 parap., itališkos 938.994, lenkiškos 867.519. Išviso bažnyčiose vartota 41 kalbą.

VAIDAI SU KANADA.

Ottawa, Kanada. Tarp Jungtinių Valstijų ir Kanados užgimę nesutikimai. Jungtinių valstijų randas liepė savo žvejų laivams žvejojantiems Hudson jurių kojoj ne mokėti nei jokių mokesčių. Kanados gi valdžios nuo amerikoniškųjų žvėjų reikalauja mokesčių ir laivų neleidžia žvejoti.

KONFISKAVO PANAMOS SKRYBELES.

New York. Muitų komisorius Loeb prisakė konfiskuoti siuntinį Panamos skrybėlių, kadangi kainos jų buvo per pigiai paduotos, o Amerikoj muitus ima nuo kainos atgabentų iš svetur prekių. Minėtų skrybėlių kaina buvo paduota $66.000, o muitynės urėdninkai tvirtina, kad jos vertos $124.552.

DŽIAUGIASI, KAD JĮ PASMERKĖ.

New York. Buvęs detektyvas Morris M. Lustig, apskųstas už savo pačios užmušimą, likosi teismo mirtim pasmerktas. Kada jam perdavė teismo nusprendimą, jis iš džiaugsmo pradėjo garsiai juoktiesi.

DRUSKA PABARSTO LOVĄ.

Harrisburg, Pa. G. Wiley, klausiamas teisme dėlko jis pametė savo žmoną, paaiškino kad jo žmona dariusi jam daug tokių dalykų, kurie jį kankinę. Kada jį paprašė pasiaiškint smulkiau, jis pasakė, kad vienas dalykų buvo tas, kad jo žmona barstydavus druską į jo lovą.

KOJA KAI IŠ PLIENO.

Jopline, Mo., birž. 30 d. buvo toks atsitikimas: iš alkūninės mašinos išspruko plieninė alkūnė ir išsprukus baisiu smarkumu trenkė į koją vaikinui 14 metų, St. Leffantui, sūnui kapitalisto. Alkūnė bemaž pusiau susilenkė, vaikinas buvo atmestas ant 15 pėdų, jo koją apdraskė, bet kojos kaulas pasiliko čielas, nei nenulaužtas.

NEGIRDĖTA MEILĖ.

Coruma, Mich. W. Ingramas, raišas senis 80 metų, gyvenąs pas farmerius, ir mergina Gertrudė Mitchell, 17 metų amžiaus, naktį pabėgo iš farmos, norėdami apsivest. Išryto pas merginos langą buvo atrasta liesvos. — Vienok įsimylėjusią porelę sugavo. Senis turėjo kišeniuj vieną dolerį, o merginos buvo pabėgta vienmarškinės.

JAM KARŠTA BUVĘ.

Benton Harbore, Mich. par miesto gatve ėjo nežinomas žmogus, ant kurio nieko daugiaus nebuvo, tik viena kepurė. Taigi, suprantama — jis buvo plikas. Kai jį suėmė policija, jis pasiaiškino, kad drabužius palikęs namie, nes jam perdaug karšta buvę.

ATEIVIAI.

Washington, D. C. Per visą laiką nuo 30 d. birželio pereitų metų iki 1 d. liepos šių metų, per visus uostus Amerikon atkako 1.036.545 ateiviai.

NEGERA NUOMONĖ.

New York. Atkakęs čia tirinėti prietikius prancuzų raštininkas ir žymus advokatas Edvard Clement, apreiškė, jog amerikoniškiems teisėjams truksta teisingumo, jog Amerikoj advokatų yra per daug ir jog amerikonams abelnai truksta apšvietimo ir išsilavinimo.

TURI TURĖTI BEVIELINIUS TELEGRAFUS.

Washington, D. C. Vaizbos ministeris išleido visoms muitynėms prisakymą, iš Amerikos uostų nuo 1 d. liepos 1911 m. neišleisti važiojančių pasažierius laivų, jeigu jie neturės bevielinių telegrafų.

MUITAI IR ATEIVAI.

New York. Pereituose metuose (Amerikos randas metus skaito nuo 30 d. birželio iki 1 d. liepos). New Yorko uoste nuo svetimų čia atgabentų prekių paimta muitais $218.650.848, o $5.599.162 bausmėms. Ateivių New Yorko uostan atkako 895.000.

GERA DOVANA.

Washington, D. C. Iždo ministeris McVeagh paskyrė dovaną 20.000 dol. New Yorko muitynės urėdninkui Richardui Parr, kuris susekė neteisingą cukraus sverimą.

KARŠČIAI.

Karšta vilnis jau seniai atėjo ir karščiai pastoviai laikosi. Pittsburge, Philadelphioj, New Yorke pavėsyj termometras rodė 100°. Visur daug žmonių apsirgo nuo karščio ir ne mažai jų mirė.

JUODASAI APGALĖJO

4 liepos dieną Reno mieste įvyko muštynės tarp baltojo Jeffries ir juodojo Johnson. Mušėsi labai smarkiai, įnirtusiai, visi susikruvino. Ant 5-to susikirtimo abiem jau tekėjo kraujas iš burnų, ant 6 susikirtimo pas Jeffries tekėjo kraujas iš burnos ir akies, ant 10 susikirtimo apsipylė kraujais Johnsonas, ant 11 vėl buvo kruvinas Jeffries, ant 12 pas Jeffries prapliupo kraujai iš nosies, ant 13 Jeffries vemte-vėmė kraujais, o ant 15-to negras Johnsonas parkirto Jeffries žemėn. Taigi apgalėtojas paliko Johnsonas ir jis dabar bus skaitomas didžiausiu visame sviete mušeika.

Iki šiam laikui ir Jeffries ir Johnsonas abudu skaitėsi didžiausiais mušeikomis visame sviete. Jeffries nepanorėjo, kad kas nors kitas butų skaitomas didžiausiu ir pakvietė Johnsoną į muštynes. Beveik viso svieto mušeikos ir muštynių mylėtojai nekantriai laukė muštynių dienos. Dauguma tikėjosi apgalėsiąs Jeffries. Pats Jeffries prieš pat muštynes pasigyrė sumušiąs Johnsoną. Vienok pasirodė kitaip. Apgalėjo Johnsonas. Abiem mušeikom buvo paskirta 101.00 dolarų. Apgalėtojas gaus ¾ tos sumos dalis, apgalėtasai — ¼ dalį.

IŠ LEWISTON, ME.

25 d. birž., buvo prakalbos, paraengtos L. S. S. A. 105 kp. Kalbėtojai buvo iš So. Boston, Mass. — Dr. F. Matulaitis ir St. Michelsonas. Dr. Matulaitis kalbėjo apie užlaikymą sveikatos, kaip reikia apsisaugot nuo visokių bakterijų; kalbino švariai užsilaikyti, aiškino, kaip musės pavojingos vasaros laike, kaip jos prisidedą prie užsikrėtimo visokioms ligoms, kad reikia nuo jų saugotis ir jas naikinti. Pertraukoj Marjona Gurkliutė dekliamavo "Gamta" ir "Vargdienis"; ji dekliamavo gražiai, todėl padarė nemažą ispudį; tą rodė trukšmingas delnų plojimas. Potam padainavo: Pasakyk mano mylimas krašte, ir Neliaukim kuoptis į vienybę. St. Michelsonas kalbėjo apie mokslą ir tikybą. Aiškino, kaip bažnyčia mokslui priešinga, nors pati mokslu naudojas, net perkunsargius stato ant bažnyčių, kad bažnyčia nori vien žmones tamsoj laikyti, kad toliaus žmonis galėtų išnaudoti ir skriausti.

Kaz. Veliuoniškis.

NORI PATAISYTI VALKIOZUS.

Kansas City, Mo. Teisėjas Burney apreiškė, jog jis valkiozus siųs ant farmų laukus valyti. Jeigu gi toki valkiozai tinginiai sugrįž į miestą, jis juos pusei metų siųs darbo namus.

ATKAKĘ AMERIKON LIETUVIAI.

Gegužio mėnesyj Amerikon atkako lietuvių 3009, o per vienuoliką mėnesių iki 1 d. birželio, 24783. Daugiau atkako Austrijos slavų, vokiečių, grekų, žydų, airių, italijonų, rusinų, skandinavų ir slovakų.

DĖLEI SENŲ ŪKĖSIŠKŲ POPIERŲ.

Daugiaus kaip metus laiko Naturalizacijos Skyrius dėl įvairių priežasčių atimdinėjo ūkėsiškas popieras, išduotas pagal senų įstatymų. Paveizdan, jaigu prie senų įstatymų kas buvo išsiėmęs ūkėsiškas popieras, neturėdamas dar 18 metų, tai to kiam popieros buvo atimamas nes pagal senų įstatymų, neturint 18-kos metų, tikrai negalima buvo tapti ūkėsu. Dabar senatorius A. J. Sabath pranešė į laikraščius, kad jis pasidarbavęs sulig to dalyko ir visiems turėjusiems senas popieras tiesos būsią sugrąžinta, teisikreipia jie į teismus.

SUDEGĖ GIRIŲ UŽ $3.000.000

Didelis plotas girių — 41 milią ilgio, — tie[illegible] Fort William Ontario, išnaikinta ugnies, kuri atėjo iš Atikokan ir eina į Fortą Francis. Sudegusios girios buvę vertos $3.000.000.

Netoli stoties Zapotitic sudužo National Railway traukinys. Užsimušė 37 žmonės, daugeliai sužeistų.

ROOSEVELTAS.

Rooseveltas nekalbėsiąs apie politiką par du mėnesiu. Amerikos visuomenei dėl šitos priežasties reiks girdėti vien pranešimus laikraščių korespondentų, kurie būtinai viską žinos, ką Rooseveltas mano.

IŠ SUSIDAUŽIUSIO CIRKINIO TRAUKINIO, PABĖGO ŽVĖRIS.

Netoli Ebensburgo, Pa. susidaužė traukinys, kuriame važiavo F. A. Robbinso cirkus. Dievu, drumblys, leopardas, hyena, jaguaras ir uolinė ožka pabėgo iš vagonų. Visa apielinkė perimta baimės ir beveik niekas nesutinka eiti jieškotų pasiliuosavusių žvėrių. Prie susidaužimo nemaža žvėrių sužeista; sužeista ir keletas žmonių du labai sunkiai.

LIETUVIAI AMERIKOJ.

IŠ ROCKFORD, ILL.

Tula lietuvių dalis, 40 asmenų susiorganizavo į terptautišką Sosialist Party. Darbuojasi pasekmingai lietuvių labui: rengia lietuviškus vakarus su prakalboms, dekliamacijoms, monologais ir tt. Daug užimtų vietos surašyti viską kas susirinkimuose buvo per šituos kelis mėnesius, ir kiek padaryta naudos lietuviams tų kelių asmenų, kurie partiją suorganizavo. Apie paskutinį susirinkimą atsibuvusį 5 dieną birželio "Lietuvos" No 24 tilpo korespondencija. Aprašymai yra labai naudingi, jeigu aprašyta teisingai, bet paskutiniame Deltuvos aprašyme teisybės nėra.

Kad kas butų pasivadinęs terptautišku atstovu, kaip draugas Semaško, apie tai mes pirmą kartą girdim, nes mes visi prigulime prie terptautiškos Social-Demokratų darbininkiškos partijos. Prakalbą, kurią kalbėjo draugas J. Semaško, gerai pirmsėdžio susirinkimo užrašyta, ją galima rasti protokolų knygoj, įturis jos visiems buvo suprantamas, bet prakalbos tos netalpiname. (Laikraščiai ištisų paprastų prakalbų netalpina. Red.).

F. Rackevičia.

IŠ TERRE HAUTE, IND.

Darbai čia eina gerai ir iš kitur pribuvusiam darbas nesunku gauti.

Lietuvių yra Čia 15 šeimynų, o pavienių penkis kartus daugiau.

Darbų yra čia visokių — viršutinių ir anglių kasyklose. Lietuvių daugumas dirba sunkius darbus. Yra čia trjs karčiamos. Lietuviai miega palaimintųjų miegu. Laikraščių skaitytojų yra mažai. Draugijos nei jokios nėra. Yra ir tokių lietuvių, kurie kitaip ne kalba, kaip vien sudarkyta lenkiška kalba, nes tikros nemoka. Girtuoklystė tarp lietuvių labai prasiplatinusi. Gerai dar, kad svetimtaučiai nežino lietuvių nei vardo, lietuvius lenkais vadina. Kiti protingesni lietuviai nori čia lietuvišką draugovę sutverti, bet tas nesiduoda iki šiol įvikdinti.

Terre Haute Gyventojas.

IŠ SO. FORK, PA.

Čia laike vestuvių Vinco Povilaičio, vienas lietuvis svečias Jonas Samatauckas, gerai įkaušęs lipdamas iš sklepo augštyn į salę, trepais žemyn nupuolė ir taip apsikūlė, kad nuo to ant rytojaus pasimirė. Velionis paėjo iš Kauno gub. Turėjo 40 metų. Girdėjau, buk Lietuvoj turėjo pačią. Čianykščiai lietuviai ištikro perdaug myli degtinę ir alų, apie tai visi žino, bet apie prakilnius jų darbus visuomenės labui veikiamus nieko negirdėt.

Buvęs Škotijoj.

IŠ ST. JOSEPH, MO.

Lietuviškų šeimynų yra čia 20, merginų 6, pavienių vaikinų 40. Ir tas mažas burelis dar pasidalinęs į dvi dali. Vienos dalies lietuviai sutvėrė draugiją vardu D. L. K. Algirdo. Prigulinti į draugiją moka po 1 dol. įstojimo ir 25c. kas mėnuo. Užtai laike ligos narys gauna pašelpa po 5 dol. sanvaitėj, o pasimiręs 50 dol. posmertinės iš draugijos kasos. Minėta draugija sutverta 1908 m. grudžio mėnesyj, turėjo 22 nariu. Šito skyriaus lietuviai sutikime gyvena, skaito laikraščius ir knygas.

Antro skyriaus lietuviai vasaros laike mėgsta vestuves kelti (tai norinčių vesti reikalas, tegul jie vestuves kelia, kada jiems patinka, kitiems tas negali rupėti. Red.), mėgsta alų ir degtinę, kelia ergelius. Nepereina sanvaitė, kad kas nors iš to lietuvių skyriaus kitam neapdaužytų nosies.

Nutatere.

IŠ E. ST. LOUIS, ILL.

"Kataliko" nr. 22 tilpo tulo Parodoj dalyvavusio korespondencija, kurioj jis plačiai aprašė atsilankymą čia rusinų vyskupo kun. Ortiuskio 15 d. gegužio. Korespondentas neužmiršo savo korespondencijjoj užkliudyt ir čianykščios S. L. A. kuopos (kadangi tas užkliudymas tilpo "Katalike", tai ten ir nurodymą klaidos reikėjo siųsti. Laikraščiai neužsiima vienas kito klaidų taisymu. Red.): jis sako, tą dieną, kada čia buvo iškilmingas priėmimas vyskupo Ortiuskio, S. L. A. kuopa parėngė prakalbas, kurių klausyti susirinko vos apie 50 ypatų ir tame 3 merginos. Parodoj Dalyvavęs tyčia ar netyčia apsiriko. Tą dieną, kad buvo paroda ir priėmimas vyskupo Ortiuskio, prakalbas parengė ne S.L. A. kuopa, bet 87 kuopa L. S. S. A. Musų S. L. A. kuopa tuomi jaučiasi įžeista ir norėtų, kad "Parodoj Dalyvavęs" paaiškintų, ko jis nuo S. L. A. nori? Mes juk niekam ant kelio nestovime, nei ypatoms, nei draugijoms darbų nekliudome. "Parodoj Dalyvavęs", matyt, neįstengia atskirt S. L. A. nuo L. S. S. A. ir per tai klaidina "Kataliko" skaitytojus.

P. Keserauskas, S.L.A. 88 kp. sekr.

IŠ PENN STAHON, PA.

"Lietuvos" nr. 25 tilpo apgarsinimas, jog minkštų anglių kasyklose Pennsylvanijoj reikalauja 500 angliakasių. Bet jose yra streikas o geri darbininkai nenori eiti dirbti kaipo streiklaužiai. Morgan, Pa. kasyklose buvo apie 80 darbininkų klaust darbo, o tik du priėmė. Čia darbininkų nereikalaujama. Matyt agentas, garsindanas, jog reikalauja darbininkų, nori juos gabenti į Pennsylvanijos minkštų anglių kasykklas, kur yra streikas, streikuoja ten 15000 darbininkų. Todėl tegul nieks nesiduoda suvilioti.

Antanas Povilaitis.

IŠ TACOMA, WASH.

Darbai eina neblogai, iš kitur pribuvusiems nesunku darbas gauti. Lietuvių čia yra nemažas burelis,

161 kuopa S. L. A., 29 d. gegužio parengė antrą savo pasilinksminimą. Svečių buvo iš Rentono ir Seattle. Pirmsėdis kuopos A. Adomavičia aiškino mierius S. L. A., ir ilgokai kalbėjo apie artimo meilę. S. Mačenas su savo mažais vaikučiais padainavo keturiais balsais 6 dainas: "Iš tolimos šalies", "Sveiki broliai daininkai", "Girioj", "Paukšteliai mieli", "Birutę" ir "Medžiotojo daina". Dainavimas taip gerai pasisekė ir sugraudino širdis klausytojų, kad ne vieną net pravirkdino.

Visiems atsilankiusiems ištariam širdingą ačiu. Pelno liko $15, kurius pasiuntėm "Tėvynės" redakcijon. Juos paskiriame: $5 Cherry našlėms, $5 "Aušros" draugijai, $5 politiškiems prasižengėliams. Tikimės toliau daugiau galėsime nuveikti.

Vincas Jakubauckas 1 dieną birželio nusišovė dėl ligos, kuri jį ilgai kankino. Velionis buvo gana turtingas, turėjo gerus namus ir pinigų bankoj. Turėjo 59 m.; buvo karštas lietuvis.

V. Kavaliauskas.

IŠ EXTER BOROUGH, PA.

16 dieną birželio tapo užmuštas Petras Tulaba. Jis dienomis dirbo kasyklose, o vakarais pagelbėdavo broliui dirbti gertuvėje. 8 valandą vakare jis su keliais draugais nuėjo į skliapą išnesti daiktus, kad kas naktyj nepavogtų, nes sklepo sienos buvo išgriautos, namas taisomas, kadangi buvo tamsu, tai reikėjo užsidegti liampą. Elektrikos liampos stiklas buvo sumuštas, tai reikėjo įdėti kitas. Tulaba suko stiklą laikydadamas už blekutės. Kaip tik pasiekė elektriką toji jį ir užgavo. Juozas Demulevičia arti jo stovėjo ir tuoj jį nustumė nuo liampos, bet Toluba buvo vos gyvas. Pašauktas gydytojas stengėsi atgaivinei, bet nors darbavosi kiek galėdamas, jo triusas buvo veltus. Tulaba paėjo iš Suvalkų gubernijos, Seinų pavieto, Metelių parapijos, Barčių kaimo; turėjo 29 metus, Amerikoje išgyveno 5 metus. Paliko du broliu Amerike, Lietuvoj liko daugiau giminių, tame skaitliuje tėvas ir brolis. Velionis buvo nevedęs, doro pasielgimo, mėgo skaityti laikraščius ir knygas. Pereitą žiemą prigulėjo prie dviejų teatrališkų kuopų Pittstone. Buvo giesmininku Šv. Kazimiero parapijos Pittstone, bet pavasaryj turėjo apleisti bažnytinį chorą. Prigulėjo prie Exeter L. S. S. 78 teatrališkos kuopos. Prigulėjo ir prie Simano Daukanto draugijos Pittstone, Pa.

Kunas su bažnytinėms apeigoms palaidotas Pittstono kapuose 19 d. birželio. Važiavo 35 karietos ir 7 darožkos, viena vežė gyvų gėlių vianikus nuo giminių ir draugų. Dalyvavo laidotuvėse S. Daukanto draugijos draugai.

J. Varnagiris.

IŠ RUSSELTON, PA.

Čia grynų lietuvių yra apie 5 šeimynos ir apie 40 pavienių; apart tų, yra kitą tiek sulenkėjusių, kurie nesivadina lietuviais, nors jų protėviai buvo tikri lietuviai; yra dar tokių, kad brolis moka grynai lietuviškai, o sesuo lenkė. Čia lietuvių daugiausia iš Vilniaus gubernijos.

Anglekasyklose darbai eina ne prasčiausia, bet darbas povojingas. Kasyklose daug gazo. Mokestis už 9 valandas darbo nuo $2.49—$2.70. Darbdaviai negražiausia elgiasi su darbininkais. Kelios sanvaitės atgal angliakasiai buvo sustreikavę, bet nieko nelaimėjo.

J. J Češunas.

SIMANUI DAUKANTUI REIKIA PAMINKLO.

Papilės (Šiaulių pav.) vikaras, kun. Gudauskas, savame laike (1908 m.) per Vilniuje išeinantį laikraštį "Viltį" sumanė rinkti aukas Simono Daukanto paminklo pastatydinimui. Tam tikslui iš pradžių sumesta aukų keli desėtkai rublių ir "Viltis" apsiėmė tolesniai priimdinėti aukas ir savo skiltyse anas skelbti.

Užmanymas išteisybės gražus ir laiku buvo sumanytas. Taigi kas link to štai ką "Viltyj" tarp kitko skaitome (No. 49, 1908m.):

"Ant Papilės parapijos kapų (Šiaulių apskr.) palaidotas Lietuvos istorikas, ir galima sakyti, pirmas iš eilės rašytojas, Simanas Daukantas.. Kaip ir visi mųsų tautos dvasios atgaivintojai, mokslo vyrai ir talentuotieji rašytojai, ir jis gyveno ir gyvenimą užbaigė varge ir skurde. Kitiems savo didiesiems rašytojams ir veikėjams "dėkingoji tauta" atminimui jų veikalų ir nuopelnų stato arba bent žada statyti paminklus: k. a. Kudirkai, vysk. Baranauskui, Biliunui, kun. Jauniui ir kitiems. Daukantui gi, tam pirmamjam tautos susipratimo žadintojui, tam pirmamjam "vargo pelei" tautos dirvoje — tauta ligšiolai paminklo nepastatė, tik Papilės klebonas kun. Vaišvila, prie kurio a. a. Daukantas savo vargingojo gyvenimo pabaigoje gavo prieglaudą, užrito ant jo kapo akmenį su parašu:

"Ateivi! minėk sau, jog čion palaidotas Simanas Daukantas, pirmas iš tarp mokintų vyrų, rašytojas senovės veikalų Lietuvos, Žemaitijos, kaip ir kitų naudingų knygelių. — Jis per savo gyvenimą, it vargo pelė, be paliaubos triusėjo vienutiniai Žemaitiškai rašyti dėlei naudos vientaučių. — Gimė 1793 m. 18 d. Spalinio mėn. Mirė 1864 m. 24 d. Lapkričio. — Ištark: Viešpatie! duok jam atilsį amžiną. — Šį akmenį užrito, palaidojęs jo kuną, klebonas Papilio kunigas Vaišvilas".

Rodos yra sakoma ir pripažinta, kad Lietuvos talentai badu miršta, kad męs savo didžiavyrius tik jų nebetekę temokame gerbti, kad užuot juos laiku sušelpus, jiems mirus skelbiame laikraščiuose aukų rinkimą jų paminklams statyti.... Taip! Bet tie paminklai vis dėlto liudys, kad tauta pažįsta savo išrinktuosius sunus, kad supranta jų mintis ir idealus, kad brangina jų triusą ir vargą; tų Lietuvos didžiavyrių darbų ir vargų atminimas žadįs ir kitus sekti jų pėdomis, ragįs prie triuso ir pasišventimo žmonių labui.

Susidaręs Papilėje lietuvių burelis sumanė ir sutarė atnaujinti ir aptaisyti Daukanto kapą ir pastatyti jam kiek tinkamesnį paminklą tame Lietuvos kampelyje, kuriame jam buvo lemta paskutinės dienos vargti ir akįs ant amžių užmerkti. Ketinama kapas dailiai aptverti ir pastatyti Daukanto biustas. Už 6 metų sukaks 50 metų, kaip Daukantas mirė. Jei visuomenė pritartų ir užjaustų papiliškių burelio sumanymą, tai galima butų pastatyti visai dailus ir puikus paminklas".

Su tuo pačiu straipsneliu taigi "Vilties" redakcija ir apsiėmė tarpininkauti aukų rinkime; nuo to laiko praėjo beveik du metai ir tasai užmanymas liko užmirštas.

Toksai dalykas įkunyti vienai Lietuvai yra unku, juo labiau, kad pastaraisiais laikais užmanymas paskui užmanymą kaip kokie grybai po gausiam lietui auga ir visi atbudusiai tėvynei yra reikalingi. Taigi kiti naujesni užmanymai tą Simano Daukanto paminklą nustelbė ir pasiliko jis visų kitų užpakalyj. Tečiau naudingas daiktas iš tėvynainių omenies negali išnykti, taip atsitiko ir su tuo Daukanto paminklu.

Chilagoj gyvuojanti Simano Daukanto vardu draugija šiemet Kovo mėnesyj laikytame savo susirinkime tą užmanymą atnaujino ir nutarė prisidėti prie rengiamo statyti Simanui Daukantui paminklo. Bet kadangi tame dalyke neturėta po ranka tikrų žinių, išrinkta tam tikras komitetas, kuriam liepta susinešti su vilniškės "Vilties" redakcija ir iš tenai gauti platesnes informacijas kas link to rengiamojo paminklo. Chicagos Simano Daukanto draugijos komitetas taipgi užklausė laišku "Vilties" redakcijos apie rengiamo paminklo stovį ir gavo iš redakcijos sekantį atsakymą:

Bal. 14—27 1910 m.

Į "Simano Daukanto"

Draugiją Chicagoje.

Atsakydamas į Tamistų laišką, rašytą į "Vilties" Redakciją š. m. Bal. 6 d., štai ką turiu paaiškinti.

Kaip pamatysite iš siunčiamojo Tamistoms "Vilties" No. 49 (84) 1908 metų, pirmą sykį pašaukta visuomenė dėti aukas S. Daukanto paminklui Bal. 30 (Geg. 13) d. Sumanytojas — kun. Petras Gudauskas, Papilės vikaras. Kaip jis tą sumanymą suprato, paaiškįs "Vilties" numeris. Todėl aš apie tai nei nerašysiu. Nuo to sumanymo apskelbimo praėjo štai dveji metai, o "Vilties" Redakcija tesurinko 55 r. 25 k., kuriuos ir laiko Vilniaus Komercijos Banke ant knygelės: "Na pamiatnik Simeonu Dowkontu" No. 2760. Kitos redakcijos to sumanymo nepalaikė ir nieko nesurinko. Patsai sumanytojas, nors skelbė gavęs 34 rs., bet tai įplauks, bet tuotarpu "Vilties" įtaisytame fonde jie nesiskaito. Fondas tuotarpu vieno mano priežiuroje, kol nesusirinks bent keletas šimtų rublių. Tada bus išrinktas tam tikras komitetas ir pinigai jo globai, jei to panorėtų, pavesti. Jusų Draugijai ypačiai reiktų tuo dalyku užsiimti kaipo nešiotojai S. D. vardo, o patarpininkauti ir skaitlines vesti mielu noru apsiimtų "Vilties" Redakcija, kurios autoritetas Lietuvoje yri didelis. Mano paties vardas taippat neniekinamas. Malversacijų buti negali. Beto ir pinigų Redakcija pas save nelaiko, kaip augščiau paaiškinau. Aukos taip šykščiai plaukia dėlto, kad S. Daukantas, nors jo nuopelnai liet[illegible]ių raštijoje nesuskaitomia, ne[illegible]liariškas: jį vos dabar teprade[illegible]skaityti ir branginti ir tai — [illegible]slo vyrai. Visuomenė dažniau[illegible] nežino arba nesupranta [illegible]itizmų. Štai kodė[illegible], ypač [illegible] minklu ir gar[illegible]nu to dvasios milžino, [illegible]vių švietimo pijonieriaus. [illegible]gituokite, rinkite aukas Amerikoje, pati Draugija tepaskiria, kiek gali, siųskite į bendrą fondą per "Viltį", kuri visas aukotojų pavardes apsiima tuojau skelbti, o pinigus minėtajan Bankan krauti. Turite teisę nuo savęs įgalioti kokį Vilniaus ar Kauno inteligentą, kurs drauge su manimi globotų tą fondą ir už jį atsakytų. Galite patįs daryti sumanymus ir liepti Didžiajai Lietuvai, kad išpildytų Jųsų valią. Sakysime, gali buti dar kita nuomonė, kaip S. D. pagerbti per ateinančias 1904 m. 50 metų sukaktuves jo mirimo: jei susirinks daugiau pinigų, galite pagalvoti apie geresnį paminklą, neg papuošimas senojo kapo ant Papilės (Popielany) kapinių Šiaulių apskrityje, papuošimas, tvorą ir biustas. Jei nesusirinks daugiau 300 rb., reiks tenkinties kun. Gudausko sumanymu. Tuotarpu aš daugiau nieko nebeaiškinu. Reikalui atsitikus, kiek norite rašysiu. Jei nenorėtumete (ar netikėtumete) prisidėti prie bendro fondo, galite sau vieni įsitaisyti. Jei norėtumete gi, tai paleiskite atsišaukimą į Amerikos lietuvius, nurodydami savo adresą ir mųsų Vilno — "Viltis": ar šian, ar ten patekusios aukos vis bus skelbiamos musų laikraštyje. Patįs savo fondą valdydami, vis dėlto siųskite "Viltin", bent sykį per mėnesį, aukotojų vardus: tai ir reikalinga musų žiniai, ir naudinga kitiems D. Lietuvos žmonėms paraginti.

Su pagarba

Kun. Juozas Tumas,

2 "Vilties" Redaktorius.

Šitas kun. Tumo laiškas perskaityta Chicagos Simano Daukanto dr-jos susirinkime, o susirinkimas vienbalsiai iš savo iždo paaukojo paminklo statymui 100 rublių ir nutarė tame reikale kriepties į visas kitas Šiaurinės Amerikos lietuvių draugijas ir į visą lietuvių visuomenę, idant visi aukomis prie to darbo prisidėtų ir, kad tasai užmanymas greičiau butų įkunytas, Čikagiškė Simano Daukanto draugija iš savo pusės tą dalyką taip apsprendė: Paaukotus 100 rublių tuotarpu dar nesiųsti į Vilnių, bet palaukti daugiau aukų iš Amerikos ir paskui nusiųsti visas vienu žygiu. Iš kitur aukų priėmimui paskyrė savo draugijos kasierių K. Jokubaitį (3240 So. Morgan St., Chicago, Ill.). Šis kasierius, gavęs iš kitur aukas, pakvituos savo Simano Daukanto dr-jos vardu, o kuomet surinkti pinigai bus nusiųsta Vilniun, pakvituos tai viešai "Viltis", o paskui aną ir Amerikos laikraščiai mielai tai galės atkartoti.

Šiuomi tatai Chicagos Simano Daukanto draugija atsiliepia į visas kitas Amerikos lietuvių draugijas ir kviečia aukoti kiek nors pinigų tam prakilniam tikslui. Atsiliepia taippat į lietuvių visuomenę, prašydama užmanytam paminklui aukų. Pastatymas tam didvyriui paminklo — tai butų atlikta vienas iš kulturos darbų. Daugiausiai apie tai turėtų atjausti visos tos lietuvių draugijos, kurios nešioja Lietuvos istoriko Simano Daukanto vardą, o kurių draugijų, girdima, apsčiai randasi. Kiekvienas centelis mielai iždan priimamas ir paskui bus atiduotas paskirton vieton. Paminklui pastatyti reikalinga kelių šimtų rublių, bet jei butų surinkta keli tukstančiai, tat butų galima. anot kun. Tumo, pagalvoti apie geresnį paminklą, apie bent kokią stipendiją istoriko vardu. Visos aukotojų pavardės bus surašyta ant tvirto poperio ir padėta amžinai atminčiai Lietuvių Mokslo Draugijos knygyne Vilniuje. Jei Simanas Daukantas seniau buvo pamirštas ir savo ainiais apleistas, tai nors dabar, lietuviai, žemaičiai ir aukštaidiai, jo vardą giliau įsidėmėkime ir pastatykime jam amžiną paminklą, kurio jis yra vertas.

Pasirodykime, kad mes savo didvyrius mylime ir juos atmename!

Kaip jau sakėmė, siųskite aukas sekančiu adresu: K. Jokubaitis, 3240 So. Morgan St., Chicago, Ill.

Jei kam butų parankiau, meldžiame siųsti aukas tiesiog į Vilnių, "Vilties" redakcijai, kurios [illegible] toks: "Viltis", Vilnius, Koževennaja gatvė No. 5 b. No. 25.

NE UBAGAUKIM, TIK DIRBKIM!

Atsilankius Amerikon p. J. Gabriui, tapo vėl paliesta senoji žaizda, kurią Amerikos lietuviai jau buvo pradėję gydyti, o toji žaizda — **"Ubagavimas"**. Taigi čion aš ir pratarsiu žodį kitą į musų vadovus, norėdamas, kad jie liautųsi tuos duoslius, jausmingus musų žmoneles bemelžę. Melžė ir melžia kuningai, meldžia socialistai su savo revoliucija ir kankiniais, na, ant galo, pradėjo melžti — ir jau taip nelemtai — ir tautiečiai. Žinoma, ką gi daugiaus, kad ne amerikietį! Nusitvėrę už sprando, lig karvę už ragų: duokš! Lietuvystė pavojuje! reikia ją gelbėti: jiji žusta, skęsta ištautėjimo nasruose, o su tavimi, amerikietį, peibeliai nematę, bile tik mus išgelbėsi! Mat, iš musų panosės dvarus žydai išperka, o mes liekame be senų ąžuolų paunksnės.

Teisybė, paunksnė reikalinga pasilsėjimui po sunkaus darbo, atvėsinimui saulės spinduliais išdegintos nugaros, bet ne jums, ponai inteligentai, o tiems žmonelems, kurie dirba ant saulės per ištisą dieną. — O kad greičiaus jiems suteikus paunksnę, tai pasirupinkime, kad tos aukos, kurias po visokia priedanga yra renkama tarp Amerikos lietuvių, jiems ir tektų — jei ne amerikiečiams, tai nors jų tėvams, broliams, o ne kam kitam šilta vietelė atsidarytų.

Lietuvis iki šiol nereikalavo **"Almužnos"** ir męs jo nepratinkim prie to, — sakau nepratinkim, nes, sykį įpratęs prie almužnos, tinginiaus, lyg Kalvarijos davatka ir be almužnos nemokės apseiti. Iki šiol lietuvis nevaldė dvarų ir negyveno juose, o vienok pasiliko lietuviu! — Dvarai lietuvio dvasios negaivino, neaugino — atpenč spaudė, smaugė ir naikino ją.

Jaigu norite, ponai, atgaivinti savo tautą, sujudinti jos milžinišką, nors tuom tarpu užimgusią dvasią — tai, man bent-gi rodos, yra tam vienatinis teisingas ir geriausis būdas: pasirūpinkime, kad kiekviena stuba — stubelė turėtų laikraštį savo krikšstalėje pasidėjęs, kuriame kiekvienas rastų aprašyta ir paaiškinta jo reikalai ir vargai ir kaip iš tų vargų galima išsigelbėti. Laikraščiuose turėtų būt talpinama pamokinimai apie daržininkystę, nurodymai svarbumo pramonės, amatų ir meno — nurodymai reikalo sanitariškumo ypač mokyklose, bažnyčiose — patarimai steigti liaudies pradines mokyklas su **gerai apmokama alga mokytojų!**

Žinau, man bus atsakyta, kad tai yra daroma ir tie užmanymai paremama iš visos širdies, Bet žmonės nesirašo laikraščių ir neskaito jų, nes laikraščių už dyką negalima siųsti.

Labai čia pritiktų žodįs "neparangųs". Ištikrųjų mes esame neparangųs ir matyt norėtume ne tik kepto, bet gatavai ir nulupto kiaušinio gauti į burną.

Yra išėjimas — nejuokdaringas ir neišsvajotas, o tikras ir praktiškas.

Lietuvos laikraščiai skursta, tai kaltė išleistojų. Neparangumas ir nesugabamas alsina juos pačius ir mųs ukinikai kyla kulturiškai ir ekonomiškai labai išpalengvo. O juk laikraščių privalumas juos pakelti pabudinti iš to snudulio.

Kaip tai padaryti? — Įsigilinęs į tą klausimą sakau, galima surasti aiškųs ir lengvas išrišimus — reikia tik atsiraityti rankovės ir padirbėti: kas plunksną lengvą turi, tai su jos pagelba, — kas iškalbą — tai su savo "oratorystė", kas mokytas — su referaotais bei prelekcijom. Teisybė, Senojoje Tėvynėje to gal negalima butų pritaikyti, nes valdžia gal kliutis darytų, bet čia, Amerikoje, tai yra galima: — Tegul Lietuvos laikraščių išleidėjai pristotų ant žemiaus paduotų išlygų: Nuo kiekvieno rublio gauto iš Amerikos lietuvio, kaipo prenumeratą kokio nors laikraščio (visvien kur tas laikraštis eitų — ar ten pat Lietuvon, a į užrabežį), laikraščio išleidėjas privalėtų paskirti nuošimtį, padėkim nors 10%, kuris tai nuošimtis turėtų eiti stačiai į kasą tautiško namo.

Pasitikiu, kad rezultatas pasirodytų užganėdinantis:

1.) Pasidaugins skaitytojų mažiausiai ant 100% į metus.

2.) Lietuvos laikraščių medžiagiškoji pusė pagerės.

3.) Pasklaidyti laikraščiai visokio turinio po Lietuvą prisidėtų prie kylimo kulturiškai ir ekonomiškai musų ūkininko.

4.) Tautiškas namas pasistatytų iš nuošimčių. —

5.) Nebus tai ubagavimas arba almužnos suteikimas. —

Reikia nepamiršti Europos laikraščių išleistojams, kad čia Amerikoje yra apie 100,000 lietuvių — tegul tik 10,000 prenumeruos laikraščius per metus, tai jau bus aiškus rezultatas. — Amerikos gi lietuvių butų privalumas raginti vienas kitą, kad išrašytų Lietuvoje išeinantį laikraštį savo broliui sesutei, tėvukams, gyminaičiams, pažystamiems ir taip toliau.

Palengvinimui atlikti tas darbas Lietuvos laikraščiai privalėtų paduoti Amerikos laikraščiuose apgarsinimą, kuriame butų padėta visų Lietuvos laikraščių adresai ir paaiškinta jų pakraipos. Priegtam tankųs straipsneliai Amerikos laikraščiuose išaiškintų tokio rėmimo būdo naudą

Sykį užsidegus liepsnelė širdyse Amerikos Lietuvių neprivalės užgesti.

Dr. A. L. Graičiunas.

ĮSTATAI

Susivienijimo Lietuviškų Pašelpinių Draugijų Amerikoje. Parengti per 1-mą Susivažiavimą 5 dieną birželio 1909 m., Worcester, Mass.

SKYRIUS I.

Siekiu S. L. P. D. A. yra:

1. Suvienyti visas pašelpines draugijas Amerikoje į vieną tvirtą organizaciją dėl savitarpinės medegiškos pašelpos ir dėl lengvesnio persikėlimo be jokio primokėjimo iš vienos draugijos į kitą ir dėl apsaugojimo nuo neteisingų ligonių kituose miestuose gyvenančių, kurie draugijas bereikalingai išnaudoja.

2. Platinti tarpe lietuvių meilę, vienybę, apšvietimą ir dorą; steigti skaityklas, daboti lietuvišką tautą nuo visokių prispaudėjų ir šelpti visus viešus Lietuvių Tautą lytinčius gerus užmanymus ir reikalus.

3. Pagal visų draugijų nutarimą šelpti savo pasenusius, negalinčius pelnyti duoną narius ir neturinčius globėjų našlaičius; juos lietuviškoje dvasioje auklėti ir moksle lavinti.

SKYRIUS II.

Draugijų Įstojimas.

1. Prie S. L. P. D. A. gali prigulėti kiekviena lietuviška pašelpinė, su tautiškais ir šventais vardais jei tik bus nevaržančios religijos reikalais savo narių sąžinės.

2. Kiekviena draugija, įstodama į S. L. P. D., privalo įmokėti į Centrališką iždą nuo kiekvieno savo draugijos nario po 10c.

Šie pinigai bus naudojami organizacijos viduriniems reikalams, kaip tai: spaudinimui įstatų, paliudyjimo kortų, balsavimo blankų ir kitokios lėšos bus apmokamos, kurios pasidarys reikaluose S. L. P. D.

3. Kiekviena draugija, nors ir prigulės prie S. L. P. D., bet rėdysis savistoviai. Kiekviena turės savo: valdybą, iždą, įstatus, mokės mėnesines duokles, ligoniams pašelpą ir posmertinę.

Pasarga: Tulos draugijos mano posmertinį iždą suvienyti. Kiekvienam nariui numirus iš bile draugijos, visoms draugijoms proporcijonališkai sumokėti posmertinę nuo kiekvieno nario. Įvykus posmertiniui iždui, galėtų ir mažos kuopelės tvertis ir po globa S. L. P. D. užsilaikyti. Ir tas būtų tvirčiausias pamatas šiai organizacijai. Ir proporcijonališkai posmertinę mokant, kur kas galima būtų didesnę sumokėti ir visos organizacijos nariai lygiai būt užganėdinti. O dabar mažose draugijėlėse, su mažai narių negalima padaryti. Draugijos šitą paragrafą teiksitės nubalsuoti — priimti ar atmest.

SKYRIUS III.

Persikėlimo ir gavimo pašelpos privalumai.

1. Narys, persikeldamas į kitą vietą, privalo nuo savo draugijos valdybos paimti persikėlimo kortą, kurioj būtų pažymėta pilnas užsimokėjimas į tą draugiją, kurią apleidžia. Sekretorius persikėlimo kortą išduoda ant 30 dienų.

2. Narys išvažiavęs kitur su persikėlimo korta, po 30 d. privalo apie save duoti žinią. Jeigu naujoj vietoj nesirastų draugijos, priklausančios prie S. L. P. D., privalytų persikėlimo kortą atgal sugrąžinti savo dr-jai ir vėl pildyti visas sąnario pareigas. O jeigu rastųsi S. L. P. D. draugija, tai į naują pernešti persikėlimo kortą kuoveikiausiai. Nedavęs apie save žinios į paskirtą laiką, 30 dienų, be svarbių priežasčių, praranda ligos pašelpą, jeigu susirgtų.

3. Narys, kaip tik persikelia į naują draugiją, tuoj privalo joje mėnesinę duoklę mokėti ir kitas pareigas draugijos pildyti.

4. Jeigu narys prigulėtų vienam mieste į kelias draugijas S. L. P. D. persikeldamas privalo nuo visų persikėlimo kortas išsiimti ir naujoj vietoj, jeigu tokio skaitliaus draugijų nesirastų, perviršinantį skaitlių persikėlimo kortų reikia sugrąžinti į senąsias draugijas, į jasias mokestis mokėti ir jų pareigas pildyti.

5. Narys, nors persikels į naują draugiją, į ją mokės mėnesinę duoklę ir pildys visokias tos draugijos pareigas; tai pirm išbuvimo toje draugijoje 3 mėnesius, jeigu apsirgtų, arba numirtų, piniginė pašelpa ligoje ar numirus, bus imama iš senos draugijos. Iš naujos draugijos bus teikiama vien priežiūra, patarnavimas sergant arba numirus.

Tik išbuvus tris mėnesius jau bus duodama ir piniginė pašelpa.

6. Narys kurs, kokiu nors būdu nuskriaudęs dr-ją, apleistų ją ir kitur nuvažiavęs pristotų į draugiją S. L. P. D., vėliau su persikėlimo korta sugrįžtų į seną draugiją, draugija prasikaltusį narį turi pilną tiesą saviškai bausti.

7. Jeigu sergantis narys, kelsis į kitą draugiją, turi būt persikėlimo kortoje pažymėta apie tai. Kita draugija, jeigu nori, gali pašelpos medegiškos tokiam nariui nemokėti. Tokiam atvėjyje pakol sergantis nepasveiks, mokės mėnesines duokles į seną draugiją ir gaus medegišką pašelpą iš tos draugijos. O nauja draugija,

vien sergantį prižiūrės ir numirusį palaidos. Kada pasveiks, bus pilnai priimamas į kitą draugiją, kaip yra parodyta skyriuj 3-čiam, paragrafas 3 ir 5-tas.

SKYRIUS IV.

Draugijų tiesos.

1. Kiekviena draugija turi tiesą išstoti iš S. L. P. D. kada tik panorės, bet išstodama žudo įneštą sumą pinigų S. L. P. D. iždan.

2. Draugija apleidusi S. L. D. D. ir nepadariusi jokią skriaudą šiai organizacijai, gali įstoti iš naujo įmokėdama įstojimą pagal skyrių II, paragrafą 2.

3. Kada narys pribūna į draugiją su persikėlimo korta, draugija, jeigu nužiurės narį nesveiku esant, turi tiesą pašaukti gydytoją, kuris paliūdytų apie tai. Lėšas gydytojui apmoka pats narys.

4. Kada narys lieka priimtas į draugiją su persikėlimo korta, Draugijos valdyba privalo persikėlimo kortą persiųsti Centro sekretoriui, kuris pažymės nario persikėlimą Centro knygose.

SKYRIUS V.

Centro valdyba ir jos privalumai.

1. Centro valdyba susideda iš ypatų: pirmininko, pirmininko vietininko, raštininko, kasieriaus ir dviejų kasos globėjų.

2. Centro valdyba yra renkama ant 1 metų visuotinu balsavimu visų S. L. P. D. narių.

3. Visa centro valdyba turi būti ūkėsais Jungtinių Valstijų Am. ir tinkanti užimti centro valdybos vietas.

4. Pirmininkas veda visus S. L. P. D. reikalus ir pasirašo ant visokių raštų, laiškų, kvitų ir išmokėjimų, prispauzdamas S. L. P. D. žymę, kuri yra pas pirmininką; teipgi užlaiko pas save iždininko kauciją.

5. Pirmininko vietininkas pildo pareigas pirmininko, tam susirgus arba numirus.

6. Raštininkas užlaiko visus raštus ir protokolus susivažiavimų (geriaus seimų) S. L. P. D. Veda surašą narių visos organizacijos užmokėjimus ir išmokėjimus. Teipgi per organą draugijoms praneša visus organizacijos bėgančius reikalus. Pasirašo ant visų raštų kartu su pirmininku. Sunkiai susirgus arba numirus Centro raštininkui, centro valdyba paskiria narį iš visos organizacijos, kuris tinkamai galės atlikti visas pareigas iki seimui. Raštininkas gauna užmokestį už savo darbą pagal seimų nusprendimą.

Pasarga. Taipgi raštininkas kiekvienai pristojančiai draugijai iš eilės išduoda numerius.

7. Kasierius priima visus pinigus į kasą S. L. P. D. ir išmoka visokius išmokėjimus ant paliepimo patvirtinto parašais pirmininko ir sekretorius, taipgi su prispausta žymę pirmininko.

Visokius raštus nuo kuopų ir narių gautus su pinigais, užsirašęs ir pakvitavęs nusiunčia sekretoriui, taipgi veda knygose skaitlines nuo priimtų ir išmokėtų pinigų ir viską pagarsina per organą. Kasos knygas paduoda kasos globėjams peržiurėti.

Kauciją užstato pagal seimų nutarimus.

8. Kasos globėjai peržiūri kasieriaus ir sekretoriaus knygas ir visus įnešimus, kaip ir išmokėjimus pagarsina per organą. Taipgi prižiūri kasieriaus kaucijos vertumą.

9. Taipgi Centro valdyba sutaiso balsavimo blankas, draugijoms laiku išsiuntinėja ir visą balsavimo tvarką peržiūri. Iškilus nesusipratimam tarpe draugijų, priklausančių S. L. P. D., paskiria trečiųjų teismą, idant susibarusius sutaikinti.

SKYRIUS VI.

Seimas.

1. Seimai atsibūna per visuotiną balsavimą, dauguma balsų išrinktoje vietoje, bet negali būti kas metai vienoje vietoje, turi būti mainoma ir norint tokia vieta būtų išrinkta sekanti užima.

2. Seimai būna šaukiami, kada draugijų bent 3 dalįs narių seimo reikalauja, arba gali šaukti centro valdybą, iškilus kokiems svarbiems reikalams.

3. Seiman draugijos pasiuntinių siunčia nuo 10 po vieną. Visokius kaštus pasiuntiniams apmoka pačios draugijos.

Pasarga: Ar gal būti geriau proporcijonališkai pasiuntiniui lėšas apmokėti. Į seimą gali būti delegatais siunčiami tik viršininkai draugijų.

4. Seimą atidaro Centro pirmininkas ir paskiria komitetą, iš pasiuntinių priimti paliūdijimus ir surašyti jų vardus.

5. Atidarius seimą išsirenkama slaptu balsavimu reikalingus seimo vedėjus. Užėmus vietas. Centro valdyba išduoda raštu raportą iš S. L. P. D. visų reikalų.

6. Seimuose draugijų priduoti visoki įnešimai būna skaitomi ir apsvarstomi.

I. Seimų paneštus iškaščius apmoka draugijos proporcijonališkai.

II. Seimų paneštus iškaščius apmoka seimų rengėjai.

DRAUGIJŲ ATYDAI.

Protokolą ištisai negarsiname, kadangi vien iš protokolo įstatus padirbdinome. Kiekviena draugija teiksis su atyda draugijų susirinkimuose visus įstatus perskaityti ir perleisti per kritiką. Tinkamus paragrafus priimti, netinkamus atmesti arba pataisyti. Šitie įstatai bus geri, kuomet kiekviena draugija juos dapildys savo pastebėjimais.

Da keli žodžiai iš protokolo, kurie netelpa įstatuose.

1. Organu susivažiavimas aprinko "Darbininkų Viltį".

2. Draugijos bendrai veinydamiesi išpradžių pasivadino vardu: "Susivienijimas Lietuviškų Tautiškų Pašelpinių Draugijų". Sutrumpintant S. L. T. P. D. Susivažiavimas žodį "tautiškų" nutarė išmesti ir vadinti kitu vardu, vietoje susivienijimas. Kas būtų vadinta: Sąryšis Lietuviškų Pašelpinių Draugių Amerikoje.

Pasarga: Teiksitės nubalsuoti, kaip bus vadinama: Susivienijimas L. P. D. ar Sąryšis L. P. D.?

3. Kad įstatai eitų per visuotinąjį balsavimą.

4. Kad draugijos skaitytųsi numeriais.

5 Centro valdyba rinksis tuojaus ir kandidatus perstatyta.

Susinešimų Komitetas:
V. Černiauskas, Sekretorius,
Jonas T. Kazlauskas, Kasierius.

REIKALUOSE SĄRYŠIO LIETUVIŲ PAŠELPINIŲ DRAUGIJŲ AMERIKOJE.

Pranešimas Centrališko Komiteto.

Mes užėmę savo urėdus, stengsimės dirbti, kiek galėdami, gerovei Sąryšio, betgi ir narius visų draugijų kviečiame talkon! Taipgi prašome lietuviškų laikraščių laikyti atdaras duris geresniam apkalbėjimui ir platesniam supažindinimui visuomenės su draugijos reikalais, už ką mes ištariame širdingą ačiu! Mes norime, idant kiekvienas lietuvis pajudintų savo protą, susipažintų su draugijos reikalais ir paduotų mums savo ranką, padėtų dirbti S. L. P. D. reikaluose.

1. Mes prašome visų lietuviškų laikraščių perspauzdinti mūsų atsišaukimą į visuomenę, taipgi įstatus S. L. P. D. perspauzdinti savo laikraštyje, nors po truputį keliuose numerinose, nes šitas užmanymas yra visuomenės reikalas ir tikimės, kad visi laikraščiai neatsisakys tai padaryti. (Įstatai S. L. P. D. tilpo No. 19 ir 20 "Tėvynės", — No. 19, 20, 21 ir 22 "Darbininkų Vilties").

2. Kadangi geresniam supratimui įstatai S. L. P. D. turi buti plačiai apkalbėti, todėl skiriame laiką iki 15 rugpiučio 1910 m. diskusijoms. Kiekviena draugija savo susirinkime turi plačiai apkalbėti ir duoti savo patarimus arba sakyti nuomone. Nuo 15 d. rugpiučio bus uždarytos diskusijos i įstatai bus sutaisyti pagal didumenės nuomonę ir leisti visotinu balsavimu užtvirtinti.

Pasekmės balsavimo turės užsibaigti ne vėliaus kaip 15 lapkričio ir nuo naujų 1911 metų galėsime tvarkytis pagal įstatus S. L. P. D., kuriuos visuotinu balsavimu priimsime.

3. Tuo pačiu laiku skiriame ir rinkimus viršininkų centrališkan komitetan S. L. P. D., taigi, kiekviena draugija iki pirmam rugpiučio, turi įvardyt ant kiekvieno urėdo į C. Komitetą S. L. P., D. po trįs kandidatus. Vėliaus po tris gavusius daugiausia balsų į kiekvieną urėdą leisime visuotinu balsavimu; daugiausia balsų gavę užims savo urėdą nuo 1911 m. 1 d. sausio.

4. Tuo pačiu laiku bus rinkimai ir organo, t. y. laikraščio, kuris mums patarnaus toliaus. Nominacijai laiką skiriame iki 1 d. rugpiučio, kaip jau pasakyta; kiekviena draugija gali statyti po tris laikraščius, o iš tų visų trijų, daugiausia balsų gavusius leisime per balsavimą (galutinam nubalsavimui leisime tris laikraščius, kurie bus apsiėmę).

Pasarga: Draugija visuomet turi vartoti slaptą balsavimą ir aiškiai parašyti, kiek balsų gavo kiekvienas kandidatas.

5. Kadangi pradėję darbą, jau padarėme nors mažais išlaidas, kaip tai susinešimams, spauzdinimui įstatų ir tt. (komitetas dirba veltu), taipgi dabar reiks knygų raštininkui spauzdinti ir siuntinėti įstatus ir blankas draugijoms ir tt., kur be cento, negalima apsieiti, todėl meldžiame visų draugijų kurios dar nemokėjo, idant butų malonios prisiųsti centro kasieriui A. Bernotui 45 Ward str., Worcester, Mass., po vieną tik dolerį. Atskaitą tilps "Darb. Viltyj", arba kitame laikraštije, pagal Jusų norą, o likusius nuo dabartinių reikalų pinigus, užlaikysime centrališkoj S. L. P. D. kasoje.

6. Visokiuose reikaluose S. L. P. D., kur pasirodžius neaiškumui, kreipkitės prie centrališko komiteto žemiaus paduotu antrašu, o apturėsite paaiškinimą. Adresai centrališko komiteto:

Pirmininkas — A. Viznis, 165 Columbus ave., Bridgeport, Conn.; Pagelbininkas—A.A. Aponaitis, P. O. Box 117 Westville, Ill.; Raštininkas — Jonas T. Kazlauckas, 177 Ashumn str., New Haven, Conn.; Kasierius — A. Bernota, 45 Ward str., Worcester, Mass.; Kasos globėjai — A. Greivis, P. O. Box 39, East Haven, Conn, J. Žvingila, 1711 E. Matheny ave., Springfield, Ill.

S. L. P. D. Komitetas.

DIENRAŠTIS.

Laikraštininkai, laike savo susivažiavimo, tarp kitų dalykų, pajudino klausimą ir apie dienraštį, kaip tėmyjote iš protokolo tilpusio "Lietuvos" No. 26. Pagal tulų delegatų nuomonę, dieninis laikraštis šiandien butų labai reikalingas ir jo išleistojams duotų didesnį pelną už sanvaitinį laikraštį. Bet svarstant tą dalyką toliau, pasirodė, kad dieninis laikraštis gali lėšuoti apie 6 syk tiek, ką sanvaitinis; ir ar jis gaus 6 sykius tiek skaitytojų, ką sanvaitinis, nei vienas iš delegatų nedryso to užtikrinti. Ir todėl, kad sužinojus, kiek lietuviškas dieninis laikraštis galėtų rasti skaitytojų, nutarta parengti tam tikrus laikraščiuose apgarsinimus su kuponais, kuriuos tai kuponus pritarentiejie, išsikarpę iš laikraščio, pasirašys ant jų savo vardą, pavardę ir adresą, prisiųs juos redakcijoms, o redakcijos surinkusios ir suskaičiusios juos, žinos pritarėjų skaitlių ir pagal tą skaitlių, matys ar galima kėsintis leisti dieninį laikraštį.

Pagal mano nuomonę, dienraštis turėtų buti 4 puslapių, formato "Lietuvos" ("Lietuva" turi 8 puslapius). Toks laikraštis lėšuos ant dienos apie $160.

Dabar yra klausimas, ar lietuviškas dienraštis atneš 160 dol. ant dienos uždengimui lėšų jo išleidimo?

Angliški dienraščiai, tankiausiai 16 puslapių didumo, parsiduoda po 1c. Iš to laikraščio išleistojas turi tik pusę cento, nes antrą pusę cento turi duoti vaikui, kurs tą laikraštį ant gatvės parduoda. Į 16-kos puslapių laikraštį eina ⅓ svaro popieros, kurios svaras leuoja 3c., tai yra pati popiera išleistojui lėšuoja 16-kai puslapių 1c., o jis drukuotą parduoda už ½c. Kokiu tad budu jis gali uždengti raštininkų ir spaudos lėšas?

Angliški laikraščiai užsilaiko iš apgarsinimų. Apgarsinimai jiems pilnai apmoka visas laikraščio lėšas. Bet lietuviškas dienraštis negali nei sapnuoti, kad jis gaus už $160 ant dienos apgarsinimų. Angliškiems laikraščiams departamentinis štoras duoda pilno puslapio apgarsinimą ir moka už jį $200 už vieną sykį. Lietuviškam laikraščiui tokis štoras neduos nė už $5.00 apgarsinimo, nes angliską laikraštį skaito šimtai tūkstančių skaitytojų, o lietuvišką vos keli tūkstančiai ir tie patįs skaitytojai jiems nenaudingi, nes su jais nesusikalba. Angliški laikraščiai gauna tūkstančius dol. vertus apgarsinimus didžiausių bankų, gelžkelių, fabrikų ir kitų milijoninių korporacijų, kurios į lietuviškus laikraščius nei už dyką nenorės garsintis. Angliški laikraščiai šimtus tūkstančių dol. gauna nuo politikierių laike rinkimų, nuo urėdninkų dalykuose "graftų" apgynimų. Lietuvių gi urėdninkų neturime ir laike rinkimų, kada lietuviški laikraščiai pasisiulo su savo patarnavimu, juos išjuokia, nurodydami, kad lietuvių, turinčių ukėsystės popieras, yra labai mažai, sako mes ir be jusų balsų busime išrinkti.

Lietuviški laikraščiai gali gauti apgarsinimus vien medikališkų institutų, bet laikraštininkų susivažiavimas nutarė ir juos išmesti. Tada lietuviškiems laikraščiams lieka vien lietuvių draugijų piknikai ir baliai garsinti už 50c., tai visas pelnas. Ar toki piknikų ir balių apgarsinimai duos laikraščiui $160 ant dienos? Niekada. Daugių daugiausiai lietuviškas dienraštis gali gauti apgarsinimų už $20 ant dienos, o $140 jis turi išrinkti iš prenumeratos.

Kad išrinkti $140 iš prenumeratos, reikia turėti 8000 skaitytojų vietiniame mięste; ½c. cento vaikui ir pusė cento išleistojui, tai už 8000 kopijų turės $40.00. 10.000 skaitytojų turi turėti kituose miestuose ir farmose po 1c. nuo kopijos tai bus.... $100.00. Ir už apgarsinimus turi gauti ant dienos ..... 20.00.

Tai yra turi turėti 20.000 skaitytojų, kad surinkti $160 uždengimui vienos dienos dienraščio lėšų.

Bet ar lietuviškas dienraštis gaus 20.000 skaitytojų, yra labai abejotina.

Kad pers[illegible]krinti, kiek lietuviškas dienra[illegible] gali rasti skaitytojų, laikra[illegible]inkų susivažiavimas nutarė talp[illegible] per visą metą dabartiniuo[illegible]raščiuose kuponus, kuriuos, [illegible]raščio išleidimui [illegible] re-dakcij[illegible]asu ir adresu.

Ant pir[illegible] pažvelgimo tas rodėsi gana praktiška, bet geriau tą dalyką apmas[illegible]ius pasirodo nepraktišku. Kodėl? Todėl, kad atsiras gana tokių, kurie vien ant juoko, tokius kuponus iškirpę, siuntinės; bus ir tokių, kurie po kelis sykius juos siuntinės, ir kada, išleidus laikraštį, reiks gauti nuo jų prenumeratą, tai pasirodys, kad nė trečdalis jų prenumeratos neprisiųs, ir pradėtas dienraštis neturės iš ko užsilaikyti.

Mano nuomonė yra: kad lietuviškas dienraštis negaus daugiau kaip 10.000 skaitytojų ir kad jis galėtų užsilaikyti, jo kopija turėtų parsiduoti po 2c. O metinė prenumerata turėtų buti $5.00. Kas tada pritaria lietuviškam dienraščiui, tai yra kas nori, kad lietuviškas dienraštis butų leidžiamas ir norėtų jį skaityti, turi su kuponu prisiųsti $3.00 pinigų. Už prisiųstus pinigus jis gaus nuo redakcijos kvitą. Jeigu laike metų redakcija surinks 10.000 skaitytojų tada pradės leidinėti minėtą dienraštį ir užsimokėjusiejie po $3.00 gaus minėtą dienraštį per 8 mėnesius. Jeigu per laiką vienų metų nesusirinks 10.000 skaitytojų, tai po metų užsimokiejusiejie sugrąžins redakcijai kvitas, o redakcija prisiųs jiems už įmokėtus pinigus $3.00 vertės tokių knygų, kokias jie sau iš redakcijos kataliogo pasiskirs, ir taip bandymas bus užbaigtas.

Teiksis visos kitos redakcijos išreikšti savo nuomonę šiame reikale.

A. Olševskis,
Prezidentas "Lietuvių spaudos Draugijos Amerikoje".

IŠ DARBO LAUKO.

¶ *Los Angeles, Cal.* Darbai mieste eina negeriausiai, bet ant farmų darbininkai darbą gali gauti.

¶ *Baltimore, Md.* Darbai eina čia vidutiniškai, bet iš kitur pribuvusiam darbas nelengva gauti, kadangi ir ant vietos yra pakaktinai darbininkų.

¶ *New York.* Čianykščiai siuvėjai mano sutverti visos Amerikos siuvėjų organizaciją.

¶ *Washington, D. C.* Tarnaujanti ant traukinių pietrytinių gelžkelių pareikalavo didesnių algų. Jeigu greitai nebus galima susitaikyti, sustreikuos 10.000 gelžkelio tarnų.

¶ *Greensburg, Pa.* Streikuoja anglekasiai West Moreland kasyklų. Manoma, kad streikas išsiplatis ir Pittsburgo distrikte.

¶ Pereitą sanvaitę Jungtiniuose valsčiuose buvo 196 nusibankrutinimai, arba 9 daugiau negu užpereitą.

¶ *Boston, Mass.* Naujos Anglijos medvilnės dirbtuvės 10 dienų sustabdė darbą, kadangi nėra kur išdirbinių parduoti.

Iš Chicagos Lietuvių Gyvenimo.

4-TOS LIEPOS DIENOS APVAIKŠČIOJIMAS IR DALYVAVIMAS JAME LIETUVIŲ.

Apie apvaikščiojimą, parodos tvarką ir joje dalyvaujančius lietuvius buvo aprašyta pereitame "Lietuvos" numeryje. Be draugijų, paminėtų pereitame numeryje, dar prisidėjo: Sim. Daukanto, Šv. Kazimiero ir Liuosybės draugija. Paroda pradėjo eiti nuo 24 ir Michigan gatvių Michigan gatve iki Washington gat., nuo ten iki State gat, iš čia į pietus iki Jackson gat., kur baigėsi. Lietuviai labai gerai pasirodė ir gerai atsižymėjo parodoje, bet, vienok, su gailesčiu reikia pasakyti, jog jie nebuvo pažymėti svetimtaučių; Chicagos publika, žiurėjusi į parodą, nieko apie lietuvius nežinojo, išskiriant gal tik mažą dalelę, kuri šiaip-taip galėjo dasiprasti iš parodos programo, jog čia ėjo ir lietuviai. Taip, iš visko žiurint išrodė, jog lietuviai parodoje dalyvavo tik todėl, kad palinksminti žiurėtojus, ne kad pakelti lietuvių vardą. O juk svarbiausias tikslas buvo pasirodymas, jog lietuviai gyvuoja ir jog užima žymią vietą tarp Chiragos tautų.

Jau buvo minėta pareitame numeryje, jog po įvairių Chicagos valdininkų ir tvarkdarių ir šiaip amerikoniškų historiškų vežimų ir parodininkų eis kitos tautos. Tomis "kitomis" tautomis parodoje pasirodė: vokiečiai, airiai, lietuviai ir čekai. Vokiečiai turėjo tris parodinius vežimus ir šiek-tiek pėkščiųjų. Po vokiečių važiavo airių parodinis vežimas, perstatantis airių "kėlimą civilizacijos Europoje" keli šimtai metų atgal. Ant vežimo vidurio styrojo milžiniškas kryžius, o aplink jį kelios, sakytum, bažnytiniuose rubuose įsitaisę, moterįs ir keli vyriškiai. Norint parodyti, kaip airiai lietuvius pastatė ant juoko, pirmiausiai reikia priminti porą svarbių dalykų. Pirmas: laikraščiuose, garsinant parodoje dalyvaujančius, buvo pažymėta, jog pravažiavus airių parodiniam vežimui, eis airių draugijos uniformose ir po jų kapelija. Paskui kapeliją važiuos lietuvių parodinis vežimas, o po jam lietuviai uniformose. Tiek buvo pasakyta. Antras svarbiausias dalykas: pirma parodinių vežimų ir maršuojančių parodoje jojo po vieną, sakytum, "karžygį", nešantį vėluką su parašu, kas paskui važiuoja arba eina. Apart to, buvo parašai ant vežimų, parodanti kokios jie tautos, arba ką jie reiškia; paveizdan: pirm vokiečių nešė vėluką su parašu, jog čia eina vokiečiai; ant vežimų turėjo parašus arba vėlukus su parašu, kieno tie vežimai. Pirma čekų parodininkų irgi nešta vėlukas su parašu "Bohemians", o ant jų parodinio šono ir ant vežimo laikomo vėluko taipgi buvo parašai, parodanti čekus. Dabar pažiurėsime, kaip lietuviai parodininkavo. Pravažiavus airių vežimui su savo kryžiumi ir parašais, jog eina airiai, tuojaus po jam, vieton airių "draugijų savo uniformose", be jokio parašo, be mažiausio pasigarsinimo, ėjo lietuvių draugijos, nešančios apie 25 lietuviškas vėluvas ir tiek jau amerikoniškų. Eidamas pro žiurėtojus visur girdėjau šnekant, jog čia eina airiai. Vieną girdėjau net aiškinant, jog "eina vokiečių draugijos". Net lietuvius, žiurinčius į parodą, girdėjau šnekant, jog čia eina airiai. Niekaip negalima buvo patirti, jog čia lietuviai, o ne airiai. Aš pats žiurėdamas į maršuojančius paskui airių vežimą, nusistebėjau pamatęs, jog čia vieton airių, buvo lietuviškų draugijų "karunos".

Paskui šias "airių draugijas uniformose" (lietuvius!) važiavo lietuvių parodinis vežimas. Kad jis buvo lietuvių, o ne airių, niekaip negalima buvo žinoti, nes ant jo nebuvo jokio parašo, apart vyties, kurio vistiek niekas nesuprato ir nežinojo, jog jis yra lietuvių, o ne senovės airių. Parašo "Europos seniausia tauta" irgi nebuvo. Tiesa, ant vežimo buvo tulos draugystės "karuna", bet iš jos nieko negalima buvo žinoti apie lietuvius. Publika, be abejonės, manė, jog ant vėluvos buvo senoje airių kalboje parašyta. Visi žiurėjo ir gėrėdamiesi plojo, manydami, jog tai airiai įtaisė tokį gražų vežimą ir išsipuošė senoviškais airių kostiumais. Po kapelijos, sulyg anglų pagarsinimo, važiavo lietuvių vežimas. Teisybė, važiavo "Birutės" choras, giedantis lietuviškas giesmes po p. Petrausko vadovyste. Tai buvo vienintėlis choras visoje parodoje. Nei prieš šį vežimą niekas nenešė parašo, nei ant pačio vežimo nieko nebuvo, kas butų publikai parodę, jog tai lietuvių choras, o ne airių. Jog žiurėtojai "Birutės" chorą palaikė airių choru, tą galima patvirtinti kad ir šiuomi: Pasigirdus giedojimui, publika skubiai tėmyjo į pryšakį ir moters, išėję iš gyvenimų ant trepų, plojo rankomis, sakydamos: "there comes Irish chorus!". (štai atvažiuoja airių choras!) Giesmės matomai publikai gerai patiko, nes visu keliu buvo girdėtis delnų plojimai. Man buvo gražu ir miela, bet ir neapsakomai pikta, jog visa garbė teko airiams. Ant galo jojo "lietuviška kareivija" su parašu ant vėluko: "Lithuanian Cavalry" (Lietuviška Kavalerija). Jeigu kas pamatė lietuvius dalyvaujančius parodoje, tai tik iš šio parašo. Raitelių buvo į 10. Po jų jojo raitelis su parašu: "Bohemians". Taigi po lietuvių ėjo čekų paroda. Jų vežimas buvo daug gražiaus parengtas kaip lietuvių ir turėjo parašą "Bohemians". Čekai pasirodė, jog jie yra ir veikia. Lietuviai gi Chicagos publikai po šiai parodai likosi tiek žinomais, kaip ir pirmiaus buvo. Ačiu lietuviams, airiai gana pusėtinai "atsižymėjo".

Čekai parodoje buvo paskutiniais. Paroda užsibaigė apie 11 val. ryto. "Liet" Report.

Korespondentas be reikalo čia taip blogom akim žiūri. Parašai parodoje neturėjo didelės vertybės ir tik retas kursai galėjo pasirikti, paskaitydamas lietuvius airiais. Amerikėnai bei anglai airius labai gerai žino ir puikiai išskiria jų tautines spalvas, tai gi, matydami nešant kitokių spalvų vėluvas, nieku būdu negalėjo manyt, kad tai airiai. Vėluvos didesnę reikšmę turėjo, negu parašai. Taip sako ir daugumas žmonių, mačiusių parodą.

Visi Chicagos angliškiejie laikraščiai puikiai išskyrė lietuvius ir labai gražiai apie juos atsiliepė. "The Chicago Daily Tribune" dagi ypatingai pabrėžė, kad tai buvęs pirmas lietuvių pasirodymas, atliekant pylietiškas pareigas. "Norėdami atžymėti savo formališkąjį prisidėjimą į Chicagos miesto dalykus, — rašo minimas laikraštis, — lietuviai ypatingai rūpinos, kad padarius gerą įspūdį. Ir *jie padarė!*" Trumpai, bet tvirtai pasakyta. Ko geresnio bereikia? — Išgirta kostumai: "Ko-

Pirmasis lietuvių 4 d. liepos parodinis vežimas. Ant sosto sėdi karalius Mindaugis; ties viduriu stovi kunigaikščiai; priešakyje sėdi dvi karalaitės. Iš šono eina meškuočiai.

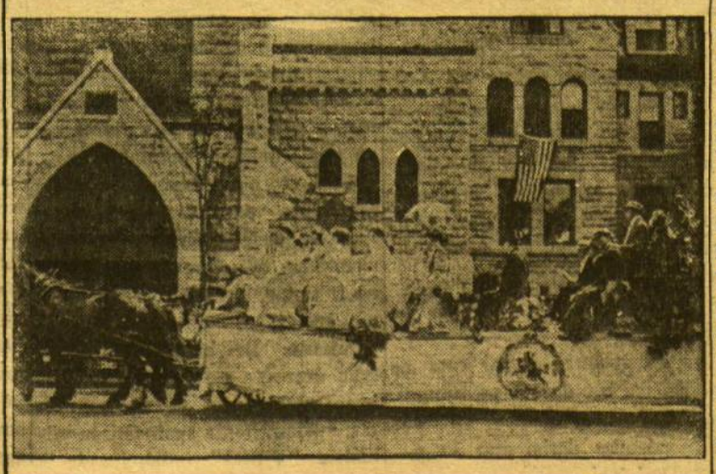

Antrasis lietuvių 4 d. liepos parodinis vežimas. Ant šio vežimo važiuoja "Birutės" choras. Viduryje vežimo sėdi p. Petrauskas.

stiumai, — sako, — puikiai atsižymėjo ir nebuvo panašus į visus kitus, kokie tik galima buvo matyt parodoje". Už vis-gi didžiausią įspudį paradę penkiosdešimts žmonių, ėjusių poromis civiliškuose rūbuose ir nešusių iš vienos pusės lietuviškas mėlinai baltas, o iš kitos amerikėniškas vėluvas.

Taigi amerikėniškai kulturinei publikai nei į galvą neatėjo atiduot garbę airiams už lietuvių nuopelnus. Anaiptol, lietuviai, galima sakyt, buvo sutikta su didesniu užsiinteresavimu ir entuziazmu, negu airiai. Red.

Grant Works, taip vadinamoje vakarinėje Chicagos dalyje, lietuviai gerai gyvuoja. Jie čia turi savo teisėją (sudžią) lietuvį, taipgi konštabelį lietuvį. Praeinant 49 avenue, arti 14 gat., ant vieno lango matai sekantį parašą: "Justice Court. Ateik pas musu mias inszurinam namus ir farniczus nu ugnies ir provas sutajkiname sužeistus konpaniase ko najgrejczause kaijp kiti. Mias dodam ir kericzus del pagrabu vesialiu ir krikształinu pigeu kajp kiti ir t. t." Taigi ten gyvena lietuviškas "sudžia". Jis apačioje turi aptieką ir arti saliuną. Sudžia už "baro" stovi su savo žvaigžde. Apie keturios sanvaitės atgal sudžia savo saliune su konštabeliu lošė kaulukais. Konštabeliui, tur but, pasirodė jog sudžia jį nori nusukt, tai liejo stiklu alaus jam į akis. Už tokį pasielgimą sudžia konštabelį suareštavo. Teismas buvo pas čeką sudžią Zbitauskį, kuris sudžia ir konšt. nuteisė užsimokėti teismo lėšas.

Apie tris sanvaitės atgal p. Šimkienė, gyvenanti po nr. 1337 So. 49 ave., metė per langą "keną" ir pataikė į 9 metų vaiką Kerbauskutį. Kerbauskis išpirko "varantą" prieš Šimkienę už du doliariu. Šimkienė nusisamdė apginėją Better ir vertėją iš lietuviškos kalbos į angliską p. Jonaitį. Teismas buvo pas lietuvį teisėją A. Bielauskį. Kadangi teismai tur but vedami angliškoje kalboje, tai lietuvis teisėjas laike teismo lietuviškai neturi tiesą suprasti, reikia atsivesti vertėją. Šimkienė sakiusi į vaiką nemetusi, bet 6 metų Mikučiukė liudyjo, jog Šimkienė metusi ir prašiusi kad ji nesakytų. Teisėjas nusprendė jai, kaipo kaltininkei, užsimokėti pusantro doliaro teismo lėšų.

Grant Works apielinkėj iki šiol nebuvo išnešiojama krasa. Dabar ją pradėjo išnešioti. Aptiekorius Giačas, gyvenantis po nr. 4847 W. 14-th St., norėjo gauti krasos staciją, bet kaszinkas užvydėdamas pranešė krasos valdžiai, jog jis turįs bylą kriminališkame teisme ir todėl yra neištikimu. Todėl p. Giačas savo aptieką pavedė Drui Shendelmanui. P Giačas pats minėtą bylą padavęs į kriminališką teismą, nenorėdamas kad ji butų pas vietinį teisėją Baliauskį. Jis nesijaučia kaltu, todėl mano bylą laimėti. Mat jis kokiam ten vyrui, taip sakant, nudaužė ragus, už ardymą jo šeimyniškos sandermės.

Grant Works šiuolaik darbai apsistojo. Dirbama apie po 3 dienas į sanvaitę. Murmulynė ant tulo laiko visai sustojo dirbusi.

Dabar atdara Dailės Instituto mokinių piešinių paroda, Dailės Muzejuje, ant Michigan ave., gale Adams gat. Paveikslų yra aliejiniu, taipgi pieštų anglims, plunksna ir vandeniniais dažais. Tarp aliejinių paveikslų išstatyti keli paveikslai lietuvio p. Šileikos.

Liepos 17 d. sukanka 500 metų nuo laiko kada lietuviai, susivienyję su lenkais ir kitomis rytines Europos tautomis, sumušė vokiečius-kryžiokus. Paminėjimui to svarbiausio Lietuvai ir Europai atsitikimo vietinės Tėvynės Mylėtojų Kuopos parengė visą eilę vakarų su prakalbomis, dekliamacijomis ir dainomis. Svarbiausiu tų vakarų kalbėtoju yra p. J. Gabrys, atvykęs į Ameriką iš Paryžiaus aplankyti lietuvius. Jis kalbėjo temoje "Istoriška svarba mušio prie Grunvaldo", išrodinėdamas kokią naudą lietuviai atnešė pasauliui sunaikindami kryžeivių galybę. Laike prakalbų rodyta stereoptiški paveikslai: vietų, kame buvo tas mušis, ypatų, lošiusių tame mušyje svarbiausią rolę. Paveikslai yra labai svarbūs ir interesingi. Tarp jų labai įžymus Vytauto paveikslas, jo paties nupieštas. Vytautas buvo tų suvienytų kariaunų vadas ir pats tiek daug veikė, jog net kelioliką arklių bejodinėdamas parbaigė; iš jų apie tris buvo po juom vokiečių užmušti, bet Vytautas išliko nepaliestas.

Tasai paminėjimas buvo jau trijose vietose Chicagoj. Pirmas buvo 2 d. liepos ant Bridgeporto, Mark White darže. Antras buvo 3 d. liepos Town of Lake, St. Davis darže, o trečias — 4 d. liepos So. Chicagoje, Pr. Artišausko svetainėje, 8756 Houston ave. South Chicagoje, apart p. Gabrio kalbėjo ir Dr. Rutkauskas, apie tai, kad lietuviams čia reikalinga atnaujinti bažnytinę lietuvišką mokyklą, kad lietuviai savo vaikus neišaugintų svetimtaučiais. Buvo dvi dekliamatorės. Aukų surinkta suvirš keturi doliariai uždengimui lėšų.

Ketvirta atminimo vieta bus 9 d. liepos, West Side McCormic svet., su 15c. įžanga. Pradžia 7:30 vak.

Penkta vieta bus Kensingtone, Ill., pas J. Šedvilą, 341 Kensington ave., 10 d. liepos. Čia apart p. Gabrio bus kalbėtojai Keistutis Šliupas.

P-as Gabrys labai nuodugniai ir aiškiai perstato visą tą historišką atsitikimą taip, jog kiekvienam labai svarbu išgirsti. Jis neužilgio ketina išvažiuoti iš Chicagos Rytinės Amerikos lietuvius aplankyti, o paskui grįž atgal Europon. Todėl norinti jo kalbą išgirsti, lai atsilanko.

"Birutės" Muzikalinė Dr-ja stengiasi suorganizuoti visose Chicagos dalyse savo kuopas, bendram veikimui.

So. Chicagoje rengiama tverti Teatralinę Kuopą. Subatoje, 9 d. liepos vakare bus tam tikslui pirmas susirinkimas, Artišauskio svetainėje, 8756 Houston ave.

SUSIVIENYJIMAS T. M. D. KUOPŲ CHICAGO, ILL.

Parengimui 3 T. M. D. seimo buvo savo laike sutverta tam tikras komitetas iš atstovų nuo kiekvienos kuopos.

Viename komiteto posėdžių susirinkusieji, kalbėdami apie T. M. D. reikalus, tarp kitko, priėjo prie to, jog geistina ir naudinga būtų, kad sutvėrus Chicagoje susivienyjimą iš T. M. D. Kuopų, kurio tikslas butų: ne tik suartinti narius, priklausančios prie Draugijos ir labjau supažindinti su Draugijos siekiniais bei darbais, bet lyginai pakinti prie veiklumo ir pačias kuopas, rengiant įvairiose miesto dalyse paskaitas, prakalbas, muzikališkai-vokališkus vakarus, tai paminėjimui sukatuvių kokių nors istoriškų atsitikimų Lietuvių gyvenime tai pagerbimui mųsų tautos vyrų, atsižymėjusių gyvenime dideliais ir prakilniais darbais.

Tas įnešimas buvo praleista par kuopas jų apsvarstymui ir pripažinimui.

Sekančiuose posėdžiuose gauta iš visų kuopų per atstovus prilankus pritarimas tam užmanymui.

Po to tuoj išrinkta iždininkas p. Biežis, atstovas 28-tos T.M.D. Kuopos; likusieji centralinės valdybos nariai rinkti atidėta iki po seimui.

Birželio 25 d. š. m. Lietuvių Ratelio svetainėje po nr. 3149 So. Halsted st. atsibuvo posėdis priėmimui apyskaitos rengimo 3-čio T. M. D. Seimo.

Raštininkui parskaičius protokolą praeito posėdžio ir išdavus apyskaitą, tuoj prieita prie įvykdinimo to, kas buvo nutarta praeituose posėdžiuose tai yra, pirmiausia išrinkta centralinė valdyba: pirmininku — Pr. Butkus, atstovas 22-ros kuopos, iždininku — kaip jau minėta, p. Biežis, raštininku iki sekančiam posedžiui palikta tas pats A. Šlakis. Apkalbėjimas kitų dalykų dėl stokos laiko ir dėl p. J. Gabrio pranešimo, atidėta į šalį.

Ponas J. Gabrys, astovas 3 T. M. D. Seimo nuo visų T. M. D. Kuopų Europoje, pranešė, jog, budamas priverstas dėl tulų neužbaigtų savų reikalų Paryžiuje trumpame laike grįžti Europon, busiąs Chiragoj tik iki Liepos 10 d. š. m.; tą laiką norįs sunaudoti T. M. D. naudai, ir patarė parengti čia Chicagoj, Ill. eilę vakarų paminėjimui 500 m. sukaktuvių mušio ties Grunvaldu, su paskaita apie istorišką svarbą to mušio, kurią atlikti pasižadėjo pats p. Gabrys.

Susirinkimas priėmęs p. Gabrio patarimą ir apsvarstęs kame ir kaip privalo buti rengiami ir atlikti šitoki vakarėliai, uždarė posėdį, patardamas naujai valdybai sušaukti susirinkimą ištikus svarbiems reikalams.

Pr. Butkus.

DAILĖ PARODA CHICAGOJ.

Aname "Lietuovs" numeryje buvome pranešę, jog pereitoj subatoje atsidarys p. J. Šileikos paveikslų paroda. Dabar prie p. J. Šileikos paveikslų prisidėjo dar dvejetas p. A. Aleksandravičiaus reljefų. Taigi parodoje dalyvauja du lietuviu dailininku ir atsidarys paroda subatoje 9 liepos; tęsis iki šio mėnesio pabaigai. Šią parodą rengia "Aušros" draugija ir visas pelnas iš įžangos eis tos draugijos iždan. Įžanga vyrams 10c., moterims ir merginoms dykai. Kas norės pirkties paveikslus, apie jų kainą galės dasižinoti ant vietos, parodos salėje. Į parodą galima bus laukyties: subatomis ir nedėliomis nuo 3 iki 6 val. vak., šiokiomis dienomis — nuo 3 iki 5 val. vakare.

Čia paduodame parodoje išstatytų dailės veikalų surašą:

SURAŠAS JONO ŠILEIKOS ir ANT. ALEKSANDRAVIČIAUS PAVEIKSLŲ, IŠSTATYTŲ PARODOJ.

Ratelio Svietainėje
3149 So. Halsted St.

Liuosos Kompozicijos Spalvų: —
1. — Dvasių perėjimas nuo Planėtos ant Planėtos.
2. — Laukimas ant Jurių Kranto.
3. — Vestuvės.
4. — Prie Stalo Paskutinės Vakarienės.
5. — Kiemas.
6. — Adomas ir Jieva Rojuje.
7. — Diplomatai.
8. — Džiaustymas Drabužių.
9. — Siekimas prie Idealo.
10. — Šienapjutė.
11. — Triliktąsis Census.
12. — Dailės Institutas Chicagoje.
13. — Artojas.
14. — Sniegvežys Chicagoje.
15. — Besimaudantis.

PEIZAŽAI:—
16. —
17. —
18. —

Hudsono Upės Krantai.
19. —
20. —
21. —
22. —
23. — Pavasarėlis (A. Žmuidzinavičiaus)
24. — "Sagers" Valparaiso Ažerėlis.

PORTRETAI.
25. — Kareivio Portretas.
26. — Jaunos Merginos Profilius.
27. — Jauno Dailininko Portretas.
28. — Jaunos Merginos Portretas.
29. — Merginos Galvelė.
30. — Grupa: Senutė su Duktere.
31. — Merginos Biustas.
32. — Jaunos Moteries Galva.
33. — Aktorės Galvelė.
34. — Jauno Teplioriaus Portretas.
35. — Darbininko Portretas.
36. — Portretas, "Davatka".

STUDIOS NUO NUOGU KŪNŲ.
37. — Studia nuo Nuogo Vyro.
38. — Studia nuo Nuogos Merginos, Profilius.
39. — Studia nuo Nuogos Merginos, Profilius.
40. — Studia nuo Nuogos Merginos, Užpakalis.

— O —

41. — V. Kudirka (reljefas).
42. — S. Daukantas (reljefas).

Atsilankykit parodon kas tik galit.

Kensingtone Dro Šliupo prakalbų surengime dalyvavo ir čionykštis lietuvis verteiva duonkepis, prisidėjęs šiuo tuo Šliupo atkvietimui. Po prakalbų vietinės Roslando lietuviškos bažnyčios klebonas kun. Serafinas, iškeikdamas per pamokslą minėtas prakalbas, kreipėsi ir prieš minėtąjį duonkepį gyvenantį Kensingtone, 12001 Indiana Ave., išsitardamas, jog "jeigu tokis duonkepys galėjo rupintis parengimu tokių prakalbų, tai jis gali ir nuodų į savo duoną pridėti ir jeigu kas pirks iš jo duoną, gali nusinuodint". Tiesiog žmones draudęs nuo jo pirkti duoną. Pasekme to pasirodė toje pačioje sanvaitėje, nes duonkepis turėjo visus savo darbininkus atleisti nuo darbo, visi krautuvninkai ir duonos ėmėjai ant toliaus atsisakė nuo jo imti duoną. Duonkepis ketina paduoti kunigą teisman už sugadinimą jo verteivystės.

---

11 d. birž., ant Kensington Ave., tulo lietuvio karčiamninko šuo užpuolė žydo krautuvninko katę. Žydas, norėdamas apginti savo katę, pradėjo į šunį šaudyti. Vieną sykį šovus, niekur nepataikė, o antru sykiu — pataikė, tik ne į šunį, bet į gatvėję stovėjusį prie savo krautuvėlės gerai žinomą lietuvį M. G. Valaską, gyvenantį po nr. 345 Kensington Ave. Kulka Valaskui pataikė į vidurius, bet neperdaug pavojingai. Jis tapo paimtas ligonbutin. Dabar jau jis tiek pagijęs, jog gali užsiimti savo reikalais. Žydas užsistatė už save paranką. Kaip užsibaigs šis dalykas, tuo tarpu nežinia.

---

25 d. birž. Mark White Darže buvo p[illegible]ngti šokiai: Juose dalyvavo [illegible] "Birūtės" Dr-ja. Buvo šok[illegible] [illegible]ampakojis, Suktinis, N[illegible]go. Vienok šo[illegible] [illegible]ik keturios po[illegible] [illegible]rginos atsilank[illegible]džiusios tautiškais ruh[illegible]

---

27 d. birž. A. Blinstrupis, karčiamininkas, gyvenantis ant 45 gatv. ir Hermitage Ave., turėjo bylą už šunytį. Mat jis keli mėnesiai atgal nusipirko už 16 dol. šunytį; bet tas, 3 mėn. atgal, pražuvo. 23 d. birž. policija sugavo kaszinkokį žmogų su tuo šuniuku ant jo vežimo. Jis tapo suareštuotas. Teisme jis pasakė, jog šunį pirkęs nuo kaž kokio kalvio ir tt. Liudytojams pripažinus, jog šunytis yra Blinstrupio, policija liepė jį jam pasiimti, ir atliktas kriukis.

Melrose Parke, yra tulas lietuvis, turėjęs tris pačias ir turįs į pusantro tuzino vaikų, gyvenąs ant 23 gatv. Jis žmogus ant tiek laimingas, jog nesužino savo turto — gyventojų, t. y. šeimynos. Užklausus kiek jis turi vaikų, jis pagalvojęs pradeda skaityti ant kairės rankos pirštų: Jonas, Petras Vincas, Mikas, Juras, paskui ant dešinės: Juozas, Baltrus, Ona, Katrė, Elzė, bet kada reikia išnaujo ant tų pačių pirštų tolyn skaityt, tai žmogus taip susimaišo, jog nežinodamas ką pirmiaus sakė, o ką ne, nusispjauna ir sako: "O velniai juos žino, kiek jų yra!"

---

26 d. birž., Willow Springs laukuose, "Birutė" Dr-ja turėjo taip vadinamą "draugišką piknika". Žmonių buvo apie 50. — vieni "Birutės" nariai. P-as Gabrys turėjo prakalbą apie lietuviškus drabužius. "Birūtės" choras padainavo septynes dainas. Buvo pradėti šokiai, bet lietus viską pagadino ir susirinkusieji turėjo pirm laiko išsiskirstyti.

Reporteris. Buvo puikios dainos, puikios melodijos, net širdis alpo....

Kažinkas. Bet kad tavęs ten nebuvo!

Reporteris. A.... Jaigu taip, tai nebuvo nei puikių, nei nepuikių dainų.

— Kas tau pasidarė?
— Mirštu.... nuo karščio....
— Tai gal kunigą pakviest?

KELI ŽODŽIAI APIE NAUJAI IŠRINKTĄ CENTRO VALDYBĄ.

Nuo III TMD. Seimo vedimas TMD. reikalų perėjo į rankas naujai išrinktos valdybos.

Šiandien TMD. užima vieną iš pirmiausių (jeigu ne permiausią) vietą platinime tarp lietuvių sveikos apšvietos. Iki šiam laikui TMD. nuvarė jau ne vieną žymią vagą apšvietos dirvoje, o ateityje laukia jos dar platųs ir nejudinti musų lietuviškiejie dirvonai.

Akyvaizdoje to kilto ir sunkaus darbo, kuris šią draugiją laukia ir dėlei žinios, kaip TMD. sąnarių, taip ir platesnės musų visuomenės, manau ne prošalį bus, pasakius kelis žodžius apie tas ypatas, kurioms III TMD. Seimas įteikė draugijos vadeles ir kurioms pavedė jos likimą.

p. J. Liutkauckas, naujas TM D. pirmininkas, yra jau ne vienam pažįstamas, ypatingai rytinėse valstijose: atsižymėjęs kaipo geras kalbėtojas ir energiškas organizatorius unijų; šita paskutinė ypatybė yra svarbi, nes TMD., kaipo didelė organizacija, reikalauja panašios rūšies vadovo. P. Liutkauckas yra ex-Valparaisietis; tūlą laiką lankydamas Valparaiso universitėtą, studijavo ten tiesas (law), vienok, mokslų nepabaigęs, buvo priverstas apleisti Valparaisą ir persikelė Brooklynan, kur ir dabar gyvena. Šiuom laiku p. Liutkauckas užima gana gerai apmokamą ir svarbią vietą prie "Federation of Labor". —

Reikia tikėtis, jog p. Liutkauckas turės garą pagelbininką ypatoje vice-pirmininko, p. Prano Butkaus iš Chicagos, Ill. P. P. Butkus ilgesnį laiką gyveno Liepojuj, kur lankė vietinę gimnaziją; išstojęs iš 6-tos klesos minėtos gimnazijos, persikėlė Vilniun, kur pastojo Vilniaus chemiškon techniškon mokyklon. Laisvės metu turėjo apleisti mokyklą, išstojant iš paskutinio jos kurso. Šiandien turi vietą p. Olševskio firmoje. Kiek žinoma, p. Butkus jau nuo kelių metų labai interesavosi TMD. likimu ir buvo vienas iš jos karščiausių remėjų. Buvęs TM D. pirmininkas, p. Balevičius, tankiai su juom kalbėdavosi apie busiantį Draugijos likimą, jos užduotis, programą ir t.t. ir jo nuomonę visados brangindavo; jis plačiai žiuri į TMD. užduotį ir jo tipišku išsireiškimu būdavo: "TMD. turi būti lietuvių apšvietos ministerija", norėdamas tuomi išreikšti, jog su laiku, laipsniškai mūsų draugija turi apimti visus švietimo būdus mūsų liaudies pakėlimui.

Labai svarbią Centro Sekretoriaus vietą užėmė p. Jonas Dagis iš Chicago, Ill. P. Dagis, kiek mums žinoma, dar nelabai senai atkako į šią šalį. Lietuvoje būdamas, lankė Veiverių mokytojų seminariją. Yra tai jaunas dar vyrukas ir todėl praeitis dar negali apie jį daug liudyti, už tai ateityje galima nuo jo nemažai tikėtis. Kiti Centro valdybos nariai, kaip: p. A. J. Povilaika, iždininkas; p. Simanavičius — knygius ir Liter. Komiteto nariai — visi jau nuo kelių metų TMD. tarnauja ir męs juos pažįstame netik iš aprašymo, bet ir jų darbų; todėl apie juos čia nei neminėsime.

Baigiant, reikia paminėti, jog visi Centro valdybos nariai yra karšti patrijotai (mūsų tėvynės ir tautos mylėtojai), visiems netruksta noro ir energijos dirbti savo vientaučių labui, ir todėl reikia tikėtis, jog TMD., jiems vadovaujant, atliks nevieną naudingą darbą, Męs, TMD. nariai, tuomi galime tik pasidžiaugti ir sudėti jiems velyjimus geriausios kloties. *Korespondentas.*

RUOŠKIMĖS PRIE GRUENWALDO*) (ŽALGIRIO) APVAIKŠČIOJIMO!

paskutinis smūgis kryžeiviams, vadinosi "Gruenwald", ir historiška tiesa reikalauja, idant mes vadintume istoriškas vietas tikruoju jų vardu, nekraipydami ir neversdami į kitas kalbas. Kabėse dedu tą vardą vien dėl to, kad lietuviams išverstasai vardas plačiau žinomas, negu tikrasai.

---

*) *Vieta, kur buvo suduotas*

(Atviras laiškas).

Tėvynės Mylėtojai!

Šįmet išpuola 500 metų sukaktuvės (1410—1910) didelės svarbos historiško atsitikimo mušio ties Gruenwaldu (Žalgiriu).

To mušio, kur lietuviai, vadovaudami visai Rytų Europai, pergalėjo Vakarų Europą (nes ant Gruenwaldo laukų buvo nevien vokiečiai, bet daug ir kitų tautų), — turėjo svarbias pasekmes, kaip pačiai Lietuvai, taip ir visai Europai.

Ant Gruenwaldo (Žalgirio) laukų apsireiškė augščiausias laipsnis Lietuvos genijaus, ten tapo sykį ant visados sutrinta kryžeivių galybė.

Šiandien, kuomet mūsų tauta yra sunkiam, vargingam padėjime, atminimai taip garsių ir didelių atsitikimų, kaip buvo Gruenwaldas (Žalgiris), priduos mūsų tautai viltį geresnės ateities ir drąsą kovoti ir dirbti jos pakėlimui.

Tėvynės mylėtojai! mūsų tai pareiga pasirūpinti, idant Gruenwaldo (Žalgirio) pergalės atgarsiai pasiektų kuoplačiausias minias, idant kiekvienas lietuvis *žinotų* ir *suprastų* svarbumą to historiško atsitikimo.

Atsiekti tą mes galime dvejopu būdu:

Ruošdami visose T. M. D. kuopose Gruenwaldo (Žalgirio) paminėjimui literatiškai-muzikališkus vakarus su maž daug sekančiu programu:

1. *Paskaitos*, išaiškinančios svarbą ir pasekmes mušio ties Gruenwaldu (Žalgiriu).

2. *Šviesos (tere-optiški) paveikslai* kovos, vietų ir ypatų, dalyvavusių kovoj. (Nb. 25 stere-optiški paveikslai gaunami pas T. M. D. vice pirmininką Butkų, 3252 So. Halsted st., Chicago, Ill.)

3. *Dekliamacijos eilių*:

a) *Pr. Vaičaičio*: "Ties Žalgiriu" (vyrui), "Būkie, mus krašte, laimingas" (moterei).

b) *Maironio*: "Milžinų kapai" (vyrui), "Oi neverk motušele".... (moterei). "Eina garsas nuo rubežiaus (moterei). (Nb. Šios eilės randamos tarp kitko J. Gabrio "Skaitymo knygoj").

4. *Dainos*, atsakančios savo turiniu apvaikščiojimo atsitikimu.

Antras būdas, kuriuomi galima atsiekti dar platesnį ir gilesnį plačiųjų minių supažindinimą su tuom svarbiu historišku atsitikimu, tai — išleidimas *tam tikro veikalo, plačiai aprašančio kaip patį mušį ties Gruenwaldu (Žalgiriu), taip jo priežastis ir pesekmes.*

Toksai veikalas jau parašytas, literatiškojo komiteto T. M. D. peržiūrėtas ir priimtas, bet ištuštėjęs T. M. D. iždas, beleidžiant V. Kudirkos raštus, neleidžia umai tą rankraštį atspauzdinti, juo labiau, kad daugybė paveikslų, puošiančių tą veikalą, žymiai didina spaudos išlaidas.

Taigi, Tėvynės Mylėtojai! ruoškime Gruenwaldo vakarus, o pelną, jei koksai iš to bus, paveskime minėtos knygos išleidimui.

T. M. D. literat. komit. narys,
Juozas Gabrys.

P. S. Nesvarbu, kad Gruenwaldo (Žalgirio) apvaikščiojimas butinai atsibūtų 15 d. liepos, gal tie apvaikščiojimai tęstis iki šių 1910 sukaktuvių metų galui, — svarbiausia, kad tie apvaikščiojimai duotų kuogeriausį, kuotikriausį supratimą svarbumą historiškojo fakto.

CHICAGIŠKĖS T. M. D. KP. JAU DIRBA.

Visos (7) T. M. D. kuopos Chicagoje, susivieniję, įsteigė vietinį centro komitetą; pirmininku išrinktas Centro T. M. D. vice-pirmininkas — P. Butkus, sekretorium — A. Šliakis. Nutarta, jog tasai komitetas rūpinsis bendrais visų vietinių kuopų reikalais.

Dabar šis komitetas ruošia įvairiose miesto dalyse, kur lietuviai gyvena, Gruenwaldo (Žalgirio) apvaikščiojimą su paskaitomis, šviesos (stere-optiškais) paveikslais, dekliamacijomis ir dainomis.

Tuose apvaikščiojimuose pasižadėjo dalyvauti p. J. Gabrys, viešintis dabar Chicagoje; jis, kaipo autorius "*Gruenwaldo* (Žalgirio)", istoriško veikalo, kurį leisianti šįmet T. M. D., galės geriausiai išguldyti istorišką svarbą to atsitikimo Z.

ŽODIS T. M. D. NARIAMS.

Šiuomi turiu už garbę pasveikinti Jus, broliai ir seserys — nariai T. M. D. kaipo naujai III seimo išriuktas ir Jums apsiėmęs sekantį metą tarnauti pirmininkas. Linksma ir smagu darosi žiurint, kad T. M. D. pastaraisiais metais taip puikiai išaugo ir išbujojo: iš mažo, silpno kudėlio, kuriam tulų buvo lemta mirtis, šiandien matome išaugusį tvirtą ir didelį milžiną skaitliuje arti pusketvirto tukstančio narių. Prieš tris metus vos keletas silpnai begyvuojančių kuopelių tebenešė T. M. D. vardą, o dabar yra jau šimtas dešimts kuopų su skaitlingu buriu narių. Kuopos gyvuoja netik Suvienytose Valstijose ir Kanadoj, bet ir Paryžiuje (Francuzijoj), Berlyne (Vokietijoj), Didžiojoj Lietuvoj ir net Krokavoj — širdyje Lenkijos. Mus amerikiečių nenuoalsus triusas labui tautos, dirvoje musų kulturos, rado simpatiją ir užuojautą Europos studentų ir prakilnių tėvynainių, kurie, padavę mums ranką, stojo išvien su mumis dirbti labui musų tautos.

Negaliu susilaikyti nepaminėjas įspudžio, kokį turėjau laike III T. M. D. seimo, kuomet pirmininkas, ypatoje p. B. K. Balevičiaus, atnešė apdarytą egzempliorių, susidedantį iš VI tomų Dr. Kudirkos raštų. Ant delegatų veidų matėsi varsa kokio tai didelio užsiganėdinimo. Rodant atliktojo darbo vaisius, atsiliepė gausųs delnų plojimai, šauksmai, kurie traukėsi keletą minučių. Užtiesą, yra tai vienas iš didžiausių T. M. D. istorijoj nuveiktų darbų. Yra tai didelis akmuo, padėtas pamatan musų literaturoj.

Žiurint į tai, ką jau T. M. D. savo gyvavimo laike atliko, žiurint į tai, kad trįs metai atgal, turėdama vos keletą dolerių savo ižde ir vos dešimtą dalį tiek narių, kiek jų turi šiandien išdrįso pradėti taip didelį darbą, kaip Dr. Kudirkos raštų išleidimą ir kas, kaip matome, be kliučių atlikta. Todėl dabar, kuomet tukstančiais skaitoma nariai, kucmet musų spėkos dešimteriopai pasididinę, mes galime drąsiai sakyti, jeigu tik stropiai ir energiškai dirbsime, tai ateinančiame laike didesnius žygius ir daug lengviau galėsime atlikti. Geri sumanymai, puikios ir prakilnios mintįs, jeigu jos darbais neparemtos, yra suvis mažos vertės. Puikiausi tikslai tik tuomet bus pasiekiami, kuomet pagal išdirbtus planus veiksime.

Mano užduočia bus dirbti teisingai ir sanžiniškai labui musų garbios draugijos, mano užduočia bus pildyti jos įstatymus ir seimų nutarimus ir patarnauti Jums visokiuose reikaluose pagal išgalę.

Todėl, broliai ir seserįs, visi, kaip vienas, sukruskime prie tolesnio darbo, gerus norus ir sumanymus dapildykim darbais, o musų tikslai bus lengviai pasiekiami.

Jusų organizacijai atsidavęs
Pirm. J. V. Liutkauskas,
120 Grand st., B'klyn, N. Y.

CENTRO VALDYBOS PRISIEGA.

Šiomis dienomis naujai išrinkta Centro Valdyba formališkai jėjo į pildymą savo prideryščių. Pagal naujai primtus III-ame TMD. Seime įstatymus visi nariai Naujos Centro Valdybos sudėjo prisiegą, kad ves ir tarnaus T.M.D. gerovei ir sąžiniškai pildys kaip TMD įstatus, taip ir Seimų nutarimus.

Pirmiausiai sudėjo savo prisiegą (raštų) naujas pirmininkas, p. J. Liutkauckas, rankosna buvusio pirmininko, p. B. K. Balevičiaus, o paskui naujas pirmininkas pats priėmė tokią pat prisiegą nuo visų kitų Centro Valdybos narių. Daugybė TMD dokumentų, knygų ir t.t. jau yra perduoti naujai Centro Valdybai.

— Kas pasidarė su tavo plaukais?

— Gulėjau su pačia.... tai parnakt vietomis išsišėrė —

Cipkus. Ateis diena, žinai, kada tu arba aš numirsiu ir tada....

Cipkienė. Gaspar! Kai kalbi apie mirtį, tai ar nemandagiau būtų sakyti: "Kada aš ar tu". —

LIETUVIŲ LAIKRAŠČIŲ

Lietuvos Soc. Dem. Partijos atstovas A. Baranauskas klausė Rev. Rėmimo Komiteto apie esančius Komitete pinigus ir norėjo, kad tie pinigai būtų perduoti L. S. D. Partijai, esančiai apverktinam padėjime. Rev. Rėm. Komitetas pinigus išduoti atsisakė, teisingai motyvuodamas, kad ne jis apie tuos pinigus gali spręsti, bet Amerikos lietuvių visuomenė. Kita-gi A. Baranauskas neturįs kokių ten reikalingų dokumentų.

* * *

A. Baranauskas "Kovos" No 26 aiškina, koks turėtų būti L. S. D. P. laikraštis. Anot jo, laikraštis turįs būt nelegalinis ir jame galėsią bendradarbiaut tiek tie, kurie yra pasilikę tikrais partijos nariais, pripažystančiais geru nelegalinį darbą. Tie-gi, kurie dirba legališkai esą "bailiai ir susidemokratėję" (?). Taigi pasiaiškina toks dalykas: prie Vilniškės "Visuomenės" dirba "socijalistai — bailiai", o drąsuoliai jais nepasitiki ir nori savo laikraštį įkurti. Tam tikslui reikalingi ir pinigai iš Amerikos. — Tik ar ne bergždžias tai bus darbas tas naujų laikraščių įkurdinėjimas ir dagi už amerikėnų pinigus?

* * *

F. J. Bagočius "Kovos" No. 26 ragina dėti aukas Škotijos "Rankpelniui", kurio spaustuvėje tamsūnų neseniai buvo pridaryta daug blėdies. Tam reikalui Bagočius pirmas deda $1.00.

* * *

"Kovos" redakcija aiškina, kad be "humbukinių apgarsinimų" vargiai begalėtų užsilaikyti laikraštis. Šioj humbuko gadynėje be humbuko apseiti esą negalima. Taigi nėra ko, sako, ir socijalistams protestuoti prieš laikraščio administraciją, dedančią į laikraštį tokius ar šiokius apgarsinimus.

* * *

"Vien. Liet." No. 26 tilpęs straipsnys, kuriame išrodoma, kad reikia bart visuomenę už mokslaeivių nešelpimą, o ne mokslaeivius už dirbimą svetimtaučiams, už aptingimą ir tt. Straipsnio rašytojas nuo vardo mokslaeivių vienoj vietoj sušunka:

"Bet, visuomene! — jaigu norite, kad mes neturtėliai mokslaeiviai, būtume tamsiųjų minių švietėjais, nedaleiskite mums, kaip alkanam šuneliui, badu stipti; ažuot juokties iš patrijotiškų centų. (Ką tai reiškia? Red.) paaukokite mums visi nors po vieną centą; jums bus tik juokas, bet mums net po du-tris šimtus dolerių."

Iki šiol moksleiviai taip nekalbėdavo: neprašydavo aukų, bet *paskolės*. Šitame matės žmoniška ambicija ir pasitikėjimas savo gale. Tokiu būdu visuomenei, duodant paskoles, buvo užtikrinimas, kad, jai ne pats moksleivis tautai, tai bent tautiškoji paskolė nežus. Koks bebūtų užtikrinimas, pradėjus *patiems* moksleiviams kalbėti apie aukas jiems. Vienok nėra abejonės, kad musų moksleivija taip dar nekalba ir nenorės kalbėti, ir mažai tepasidžiaugs iš ne vietoj išsikišusio neprašyto advokato.

* * *

P. M. J. Damijonaitis, užimdamas S. L. A. prezidento vietą, "Tėvynės" No. 26 prataria savo žodelį į S. L. A. narius. Jis trokšta, kad, jam pirmininkaujant, tarp S. L. A. narių žydėtų broliška meilė ir vienybė, išnyktų neapykantos ir nesusipratimai. Prie to kiekvienas brolis ar sesutė turėtų stengties šiuomet prirašyt į S. L. A. po vieną, du, tris naujus sąnarius. Iš savo pusės prezidentas dirbsiąs kiek galėdamas, sulig savo geriausio supratimo, nežiūrint, kad užduotis yra sunki ir darbas nelengvas.

Baltimore, Md. Gelžkelio traukinys įbėgo į pulką darbininkų taisančių Baltimore & Ohio gelžkelį. Keturi darbininkai tapo užmušti, o keturi sunkiai sužeisti.

Florince, Kans. Ant Atchison, Topeka & Santa Fe iššoko iš vėžių traukinys. Prie to du gelžkelio tarnai tapo užmušti, o vienas sunkiai sužeistas.

IŠ VISUR.

|| Galicijoj, mieste Pruknysl, kelnorėj vienų namų expliodavo parakas. Expliozijos namai tapo sugriauti, o du kaimyniški dručiai pagadyti. Trįs ypatos užmuštos, o 20 ypatų labai sunkiai sužeista.

|| Tarybos Anglijos valdžios su opozicijos partijų parlamento atstovais reikaluose Lordų buto tiesos atimtinėti žemesniojo parlamento buto užgirimus, iširo, nes negalima buvo susitaikyti.

|| Maskolijoj, Raudonojo Kryžiaus Draugijoj susekė dideles vagystes. Draugijos perdėtinė kunigaikštienė Labanov-Rostovskienė likosi nuo vietos prašalinta. Draugijos kasoj truksta daug pinigų. Minėta draugija turi apsupinti karuose sužeistus kareivius

|| Išlėkęs iš Duesseldorfo su 23 pasažieriais Zeppelino orlaivys Deutschlend — susidaužė; balioną jo perdurė medžių šakos ir jis pasispendė šakose. Pasažieriai gi nuo viršaus laimingai nusileido ant žemės. Padirbimas minėto orlaivio atsiėjo $137000.

|| Vokietijoj jau rengiasi mokslinčių expedicija prie šiaurinio žemgalio. Expedicija keliaus ten Zeppelino prieš vėją palekiančiu orlaiviu. Vadovu jos bus ciecoriaus brolis kunigaikštis Henrich, profesoriai: Dorgulski, Reich, Mienthe, Truetzshler, Hergesell. Be abejonės šita expedicija daugiau mokslui naudos atgabės negu prie žemgalio bėgimas galvatrukčiais Peary'o. Expedicija, prisigriebusi prie žemgalio, ras ten ir ženklus buvimo Peary'o, jeigu jis ten buvo.

|| Prancuzija išsiuntė savo kariumenę prie Ščiką Melainin, aplinkinėsė Chaonin Morokke. Susirėmime nuotrotos abiejų pusių buvo didelės: prancuzų užmušta 13 kareivių, o sužeista 71.

|| Pasitraukė nuo vietos Vokietojos užsienių ministeris Schoen; jį paskyrė ambasadoriu Paryžiun.

|| Chili Pakrantėse, priešais Valparaiso siautė smarkios vėtros, kurios pridirbo daug nuostolių. Sudaužė ir daug laivų.

|| Danija turi tiek gyventojų kiek Lietuva, turi, 2.600.000; plotas jos 15.000 ketv. angliškų mylių, taigi yra tai gana tirštai apgyventas kraštas, tirščiau negu Lietuva. Ir žemė ten nevaisingesnė, bet kad žemdirbystė augštai pakilusi, ji daug produktų siunčia svetur: pereituose metuose už išsiųstus Anglijon kiaušinius, sviestą ir lašinius gavo 100 milijonų dol. Lietuva gi iš kitur už savo produktus negauna nei dešimtos tų pinigų dalies. Mat lietuviai nemoka priderančiai savo tėvynės žemę išnaudoti.

|| Pietinėj Afrikoj, mieste Quenstown pasimirė seniausias iš Europos ten atkakęs kolionistas, Kornelius Merden. Jis matė Napoleono mušį po Waterlas. Dalyvavo prancuzų pusėj mušiuose po Sevastopoliu. Merdon turėjo 105 metus.

|| Japonijos valdžia pagarsino, jog jos užimtą Port Arthurą ji paverčia į laisvą uostą, į kurį gali atkakti visokių tautų laivai. Manoma, jog Japonijos valdžia neužilgio pagarsįs, jog Koreą formališkai priskiria prie savo valdybų. Veik visuose miestuose drutina Japonija savo garnizonus.

|| Pietinės Amerikos respubliką Chili dirbdina Anglijoj naują kariską laivą, kuris bus didžiausiu ant svieto: jis svers 32.000 tonų. Padirbimas jo lėšuos $15.000.000.

|| Paryžiuj likosi nužudytas plėšikas Liabauf. Žudant jį, anarchistai stengėsi žudymą trukdyti, pradėjo šaudyti; pašovė policijos kapitoną ir keletą žmonių.

|| Maskolijoj išėjo maskoliškoj kalboj brošiura vardu "Musų galinčiai". Aprašyti nelabai gražiai du ministeriai — Teri ir Ninegradzkyj, taigi Witte ir Višnegradzkyj. Autorius sako, jog Teri pakilo per savo pačią, kuri vienok buvo sugulove ministerio Višnegradzkio. Kadangi ji su Teri nenorėjo persiskirti, jis liepė ją nunuodinti. Tokios mat doros yra caro ministerija.

|| Poznaniaus provincijoj kaime Zelarno užgimė gaisras, kuris greitai išsiplatino. Išdegė daugybė namų. Sudegė daug galvijų ir du vaikai, kurie ugnį užkrėtė.

|| Miestelyj Bielobriegi, Radomiaus gubernijoj, siautė gaisras, kuris išnaikino 60 namų. Ugnyje pražuvo ir keturios ypatos.

|| Lvove, tarp universiteto studentų lenkų ir rusinų užgimė kruvinos muštynės. Kol policijai pasisekė besimušančius perskirti, daug studentų ir policijos urėdninkų tapo sužeistų. Daugelis studentų turėjo revolverius.

|| Londone, aukcijono ruimuose daugiausiai duodančiam parduota kaiušinis jau išnykusių nuo žemės paviršiaus paukščių didelių penginių. Už tą kiaušinį užmokėta 262 svarų sterlingų, taigi 1310 dol.

|| 9 d. liepos bus mieste Buenos Aires, Argentinoj, atidarytas visos Amerikos delegatų kongresas. Pirm to, ispaniškų respublikų delegatai susirinko Chili respublikoj apkalbėti reikalą susijungti visoms latyniškoms respublikoms prieš Jungtines Šiaurinės Amerikos valstijas.

|| Vokietijoj, mieste Muenchene, stikliniame rume tapo atidaryta terptautiška paveikslų paroda. Parodon atsiuntė didelį paveikslą perstatantį žydų skerdynę Kijeve lenkiškas teploriusi Fabyjevskį. Maskoliškasis pasiuntinys pareikalavo, kad tas paveikslas butų iš parodos prašalintas. Teploriusi vienok neklauso, jis prieš tokį reikalavimą pakėlė protestą.

|| Rheimse atsibuva orlaivių lenktynės, kuriose dalyvauja 72 orlaivininkai. Vienas orlaivių išradėjas, Dr. Wachter, nupuolė su savo mašina ir ant vietos užsimušė.

|| Stuttgarte, Vokietijoj birž. 29 d. Aloyzas Obrist, garsus muzikantas, nušovė panelę Emmą Sutter ir paskui pats nusišovė. Emma Sutter buvo garsi ir žmonių labai mylima dainininkė. Nušavimo ir nusišavimo priežastis — meilės dalykai.

EXPLIOZIJOS.

Mineapolis, Min. Kelnorėse Ed. Bushay karčiamos atsitiko gazo expliozija, kurios penki vyriškiai tapo užmušti, sužeista gi 11 ypatų.

Tacoma, Wash. Maišymo dalyj dirbtuvių Duport Powder Co. atsitiko expliozija, kurios keturios ypatos tapo užmuštos.

Baulder, Mont. Krautuvėse atsitiko čia dinamito expliozija, kurios septynios ypatos likosi užmuštos. Expliozią pagimdė tūlas George. Expliozija sugriovė Harto namus, o jį patį ir jo moterį į šmotus sudraskė.

DEBESŲ PRAPLYŠIMAI.

Salverville, Ky. 29 d. birželio šitose aplinkinėse siautė audra su debesų praplyšimais, nuo ko užgimė tvanai, upė Liching River išsiliejo per krautus ir tas įvyko taip umai, kad užtvinęs vanduo pagriebė tūlą žmonių skaitlių, šešios ypatos prigėrė. Truksta dar daugelio žmonių, su kuriais nežinia, kas atsitiko.

Lesington, Ky, Šitose aplinkinėse siautė audra su debesų praplyšimais, kurie pridirbo nuostolių ant 150.000 dol.

GAISRAI.

Paterson, N .J. Viduryj šito miesto siautė didelis gaisras, kuris pridirbo nuostolių ant pusės milijono dol.

Geneva, Nev. Veik su visu išdegė šitas pavietinis miestelis. Nuostolius gaisro padarytus skaito ant 150000 dol.

New York.. Prie Hauston upės siautė čia gaisras, kuris pridirbo nuostolių ant $150.000. Sudegė taipgi daug arklių ir vištų.

St. Joseph, Mo. Pereito ketvergo rytą veik su visu išdegė miestelis Wyman, Nebraskoj. Nuostolius gaisro padarytus skaito ant 250-000 dol.

Calumet, Mich. Girių gaisras išnaikino stacią Capper Range gelžkelio prie Elm River. Šitose aplinkinėse daugelyj vietų dega girios.

SUDEGĖ MIESTELIS.

Miestelis Allenton, Wis. Turįs apie 300 gyventojų, bemaž visas sudegė pereitą sevaitę. Nuostolio nuo 15 iki 40 tūkstančių dolarų. Ar daug namų buvo apdrausta nuo ugnies — nežinia.

IŠ WOLSEN, COLO.

Petras Mažeika tapo užmuštas kasyklose No. 8, C. F. &I. Co. nupuolusio akmens. Buvo ne vedęs. M. Daniunas,

---

Redakcijos atsakymai.

Box 31, Walsen, Colo.

Klimavičiui. Tai visai paprastas atsitikimas po nušalnojimui. Nieko tame įstabaus nėra; neverta to nei laikraštyj minėti ir iš menkniekio stebuklus daryti.

PATARIMAI KARŠTYMETEI UŽĖJUS.

Taip, dabar labai karšta. Tai ką-gi? Reikia alų gerti. Taip žmonelės ir daro. Bet jie labai klysta. Nuo alaus — da karščiaus! Ir apskritai nuo visokių aštrių, svaiginančių gėrimų darosi karščiaus. Karščiams užėjus, reikia liauties gėrus alų ir degtinę. Vietoj jų reikia gerti kuodaugiausia vandens; nereikia gerti per daug šalto vandens, nereikia gerti ledinio vandens, — vanduo turi būti šaltokas.

Sakoma, gerai [illegible] pavalgyti. Taip. Bet [illegible] ką valgyti. Karšt[illegible] reikia valgyt daug [illegible] taukų ir visokių [illegible] valgymų. Vietoj jų [illegible] valgyt: vaisius, žalumynus, kiaušinius, reikia gerti pienas ir giras iš vaisių. Jaigu perbrangu pienas, tai galima gert pasukos (maslionkos); pasukos yra labai geras daigtas: jos sveikos ir pastiprinančios.

Žodžiu sakant, karštymetėje svarbiausias daigtas: negert alaus, nepersivalgyt ir ypač nevalgyt perdaug mėsos.

Kas tai pildys vasaros laiku, tam nereiks nei daktaro nei graboriaus patarnavimų.

APGARSINIMAI.

Reikalingas geras Raidžiu statėjas (zeceris) į "Lietuvos" spaustuvę. Darbas ant visados, gera mokestis. Mokinių arba mažai mokančių nereikalaujame. 3252 So. Halsted st. Chicago, Ill.

Perskaityk apgarsinimą Bridgeport Clothing Co. naujo Kataliogo ant 7 puslapio.

SAUGOKIS KLAIDŲ!

Niekas negali išvengti visų klaidų, bet nuo kaikurių kiekvienas galėtų apsisaugot. Dabartiniu karščių sezonu ypatingai reikia daboties, kad nepadarius klaidų dietoj, kadangi klaidos šitame dalyke gali suteikt nepageidaujamas pasekmes. Svarbiausias daigtas — daboties, kad ne per daug privalgyti ir išsigerti, o taipgi turėti atkreipus akį į pilvo suvirinimą. Geriausias vaistas tokiuose atsitikimuose yra Trinerio Amerikan Elixir iš kartaus vyno, kurs pasiekia iki ligos šaknų. Jis greit sustiprina virinimo organus ir tąsyk jie gali gerai veikti. Jis yra labai geras visokioms pilvo ir žarnų ligoms gydyti, netyrams sudrutinti, kraujui papildyti. Per vasarą visuomet jį turėkite po ranka. Parsiduoda vaistų sankrovose. Jos. Triner, 1333—1339 So. Ashland ave., Chicago, Ill.

Viena mergina rašė man laišką iš Chicagos, bet laiškas turėjo kur nusimest su kitais popiergaliais, taip kad jo nebegalėjau paskui niekur surasti ir negalėjau duot jai atsakymo. Meldžiu, kad teiktųsi kreipties dar sykį šiuo adresu:

J. M.,
P. O. Box 171, Pittsfield, Mass.

Draugysčių reikalai.

NAUJŲ LIETUVIŠKŲ DRAUGIJŲ ATYDAI.

Kiekviena naujai susitvėrusi Draugija turi daug darbo su sutaisymu įstatų. Draugijų komitetai yra kviečiami, kad atsišauktų į "Lietuvos" Redystę, o mes pareikalaujantiems pasiųsime Konstitucijų "sampelius", palengvinimui sutvarkymo įstatų. Rašydami priminkite ar Dr-stė Tautiška, ar Katalikiška ir kada uždėta. Rašydami priminkite kokių sampelių norite: Konstitucijų, Mokesčių knygelių, Tikietų, Plakatų ir tt., ir paženklinkit kiek katro darbo turi but padaryta: 100, 200, 300 ar 500 ir tt. Mes prisiųzdami sampelius paduosime kainas, kiek kas kaštuoja. Prisiųzdami mums darbą turite ir sampelius atgal mums prisiųsti. Už tai suvis nieko neskaitysime jums. Adresuokit A. Olszewski, 3252 South Halsted St., Chicago, Ill.

PRANEŠIMAS.

Švento Jono Krikštytojo draugystė nedėlioj 12 birž. laikė savo pusmetinį susirinkimą, kuriame išrinko naują vyriausybę ateinantiems metams: nuo 1910 iki 1911 m. liepos m. Pirmsėdis išrinktas: Franciškus Razgulius, pagelbininkas — Stan. Staneviče, protok. raštin — J. Sereika, finans. raštin. Š J. Leščauskas, kasierius — Jonas Žilvitis. Priegtam yra nutarta nužemint mokestį ant metų laiko: pusę prekės nuo 18, 15 taip-gi 40 metų amžiaus. Dėlto-gi, kas norit prigulėt į Švento Jono Krikšt. Draugystę, dabar lengvai galit įstot.

| VISAS DRAUGYSTĖS.

Kiekvienam yra žinoma kad šįmet 15 Liepos (July) sueina 500 metų nuo laiko, kadą lietuviai galutinai sumušė gaujas nedorų Kryžiokų. Tai-gi męs kaipo lietuviai norime paminėti **Jubilejinį Metą 15 ir 16 liepos mėn d.**

5 Birželio (June) tulų draugysčių ir kliubų delegatai laikėm susirinkimą Lietuvių Muzikališkoj Halej ant Allegheny Ave. prie Richmond str. 17 ypatų, kur po išrinkimo vyriausybės delegatai padarė nutarimus.

1) Kviest prie abelno jubilejaus paminėjimo visas draugystės ir kliubus kiek Philadelphijoje tik yra.

2) Apvaikščiojimą po gatves daryti ar ne, atidėta iki kitam delegatų susirinkimui kursai bus 19 Birželio (June) su didesniu skaitliumi delegatų 4 val. vak. toje pat salej.

3) Prašyti pas visas draugystės ir kliubus, kad dėl prirengimo to abelno apvaikščiojimo teiktųsi išsiųst pagal išgalę į susirinkimą savo delegatus 19 d. Birželio (June) 4 val. po piet Lietuviškon Muzikališkon Salen ant Allegheny Ave. Richmond.

Taigi prašome visas draugystės, mųs maldavimą nepaniekinant, pagal savo išgalę mums pritart išsiunčiant į susirinkimą Jusų delegatus, kur daugesniam skaitliui delegatų esant, bus [illegible] programo, ir viso jubilejinio apvaikščiojimo atminčiai mušio ties **Grunvaldu.** Su pagarba

Delegatų buvusių susirinkime 5 Birželio pasirašo kamitetas:
Stanelis prez. **Vitkauskas** vice-prez. **T. Astramskas** ir **F. Bellak** sekretoriai.

ŽALGIRIO DIDELIS APVAIŠČIOJIMAS SU PRAKALBOMIS.

Lietuviškos draugijos parengė didelį apvaikščiojimą su prakalbomis kuris atsibus šiais metais liepos 17 d., ant Bridgeporto, Mark White Square svetainėje prie Halsted St., tarp 30 ir 29 gatvių. Pradžia lygiai 4 val. vakare. Įžanga kiekvienam dykai. Po prakalbų jaunuomėnė galės grįžti į Šv. Jurgio parapijos mokyklos svetainę ir pašokti lietuviškus šokius, bet kiekvienas įeinantis į svetainę privalo turėti žalgirio ženklą.

Taigi, broliai ir seseris, meldžiame atsilankyti ant to mūsų didžiausio apvaikščiojimo ir pasiklausyti gerų kalbėtojų, kurie aiškins apie sukaktuves 500 metų, kada lietuviai mušyje prie žalgirio sumušė kryžiuočius. Su pagarba, *Komitetas.*

DIDELIS IŠKILMINGAS PIKNIKAS.

— Sei, Broleli, dėlko tu toks nuliudęs siandien?

— Todėl kad bus jau 2 mėnesiai, kaip mačiausi su savo miela ir niekur negaliu aš jos susieiti, o čion vėl tie baliai atbodo!

— O aš žinau, kur tamista gali su jaja susieiti ir smagiai pasišokti ir linksmai laiką praleisti, o tai yra ant Pikniko Dr-stės Apveizdos Dievo No. 1, nedėlioj, 10 d. liepos (July), 1910, Leafy Grove, Willow Springs, Ill. Piknikas prasidės 9 val. ryto ir trauksis iki vėlam laikui. Įžanga į daržą tiktai 25c. porai.

O ar žinote, kad bus ir išlaimėjimas tavorų vertės $15.00. Todėl širdingai kviečiame visus lietuvius ir lietuvaites atsilankyti kuoskaitlingiausiai. Su guodone *Komitetas.*

Važiuodami imkit Archer Limits karus, o paskui Joliet karą, kuris davež iki pikniko daržui.

PUIKUS PIKNIKAS!

Rengiamas Lietuvių Vaizbiško Susitelkimo Korporacijos, Kensington, Illinois.

Piknikas atsibus nedėlioje liepos 10 d., 1910 m., P. Karecko darže, 123 gatvė ir Union Ave. Pradžia 11 val. išryto, įžanga 25c. porai.

Užkviečiame visus jaunus ir senus, o labjausia merginas atsilankyti į šitą pikniką. Visi būsit užganėdinti. Bus graži muzika, kuri pradės grajyti 11 val. prieš pietus ir grajys iki vėlyvam vakarui. Galėsit linksmai pasišokt ir smagiai laiką praleisti. Per visą laiką bus skrajojanti krasa su išlaimėjimu puikių dovanų. Bus irgi daugybė visokių zobovų.

Važiuodamas iš Chicagos, paimk 63 gatvės karus, kurie daveža iki White City, nuo ten imkit West Pullman karus, kurie ir privežš iki vietai.

Pajieškojimai.

Pajieškau savo pačios Karolinos Armoškienės. Nuo manęs pabėgo 12 d. birželio su Maiku Bugelo. Mane palikęs su dviem vaikais: vienas 2 metų, antras 3 metų. Penki metai kaip buvom ženoti, nuo naujų metų buvom užsidėję saliuną ir biznis gerai ėjo. Vyras, kurs su ja išbėgo, yra 6 pėdų ir pusės augščio, dešinė pusė veido rauplėta, šneka storu balsu, moka lenkiškai, lietuviškai ir biskį angliškai. Jis yra dratininkas ir bus dabar greičiausia tokiam mieste, kur yra dratų dirbtuvės. Mano pati lenkė, ale moka ir lietuviškai. Jaigut už 2 mėnesių sugryž, tad aš jai viską dovenosiu. Kas man duos apie anus žinią, gaus 10 dolarų atlyginimo. Mano adresas:

Jonas Armoška,
302 Otties Ave., Rockdale Joliet, Ill.

Pajieškau brolio dukters Emilijos Jatulyčios, arba Sabaitės, Kauno gub., Panevėžio pav., Linkavos parap., Gaižiunų kaimo. Neseniai atvažiavo iš Lietuvos ir girdėjau, kad apsistojo Pittsburge. Jaigu kas apie ją žinotų, malonės pranešti šiuo adresu:

Kaz. Sabas,
11528 Prerie Ave., Kensington, Ill.

Pajieškau savo švogerio Jokubo Gužausko; pirm 3 metų gyveno Burnside Chicagoje. Jaigu kas jį žinotų ar jis pats tepraneša šiuo adresu:

Viktoras Andrejunas,
1112 So. Canal St., Chicago, Ill.

Pajieškau savo sesers Onos Butkiutės; ji atvažiavo į Ameriką po naujų metų su kokiu ten draugu. Kas apie ją žinotų, teiksis duoti man žinią šiuo adresu:

Franciškus Butkus,
2701 — 8th Ave., Rock Island, Ill.

Pajieškau Adolfo ir Jono Grakauskių, paeinančių iš Kauno gub., Šiaulių pav., Laukės miestelio. Meldžiu atsiliepti šiuo adresu:

Valentas Adomaitis,
1028 So. 2nd Str., Philadelphia, Pa.

Pajieškau savo brolio Juozo Aleksyno; paeina iš Suvalkų gub., Senapilės par., Dumiškių kaimo. 5 metai atgal gyveno Philadelphijoj, Pa. — Kas atsiųs man jo tikrą adresą, gaus [illegible].00 atlyginimo. Malonėkite duoti žinią šiuo adresu:

Pijus Aleksynas,
311 Olive Str., Rockford, Ill.

Pajieškau savo vyro Juozapo Mičiulio (Mitchel); geltoni plaukai, mažo ūgio, turi tik 4¾ pėdas aukščio; šnekėdamas mikčioja. 14 dieną gegužės, išvažiuodamas, pasakė, kad išvažiuoja į svečius, bet iki šiandien neturiu jokios apie jį žinios. Paliko mane pačią vieną su 2 mažom mergaitėm. Jį patį arba geros minties žmones meldžiu duot man žinią šiuo adresu:

Veronika Mičiulienė,
806 W. Lombard Str., Baltimore, Md.

Pajieškau gero ir teisingo lojeriaus, advokato, kursai galėtų vesti mano bylą su kompaniją už nulaužimą mano rankos. Aš esu 18 metų amžiaus; kompanija neturėjo tiesos statyti mane prie to darbo, kaipo nepilnametį. Kas žinotų tokį advokatą, teiksis man prirodyti arba pranešti man šiuo adresu:

Mr. Walter Bielskis,
130 Vanderbilt Ave., Detroit, Mich.

Pajieškau savo draugo Kazimiero Navickio. Jisai paeina iš Kauno gub., Raseinių pav., Pašilės parap., Karklėnų miestelio. Jis pats ar kas kitas malonės duoti žinią šiuo adresu:

Mr. Jos Šeškauskl,
18 Day St., Detroit, Mich.

Jaunas vaikinas, 21 metų amžiaus Flevijonas Radaviče, 12 birželio dieną pabėgo iš Chicagos. Jis yra augšto ugio, raudono veido, plaukai tamsiai geltsvi, lietuviškai kalba nevisai gerai, geriau lenkiškai. Du mėnesiai kaip iš Krajaus. Paeina iš Šiaulių pav., Pakapės par., Minaičių apygardos.

Prašau "Lietuvos" skaitytojus, jaigu pastebėtumėt, bukit malonųs man pranešti. Busiu dėkingas.

V. Briedis.
3123 Emerald ave., Chicago, Ill.

Ant Pardavimo.

Pardavimui puiki Grosernė ir Bučernė lietuvių apgyventoje vietoje; biznis gerai eina; galima padaryti geras gyvenimas. Pardavimo priežastis — turiu saliuną, tai 3 bizniai persunku vienam varyti. Jurgis Marcinkevičia, 1823 W. 45 st., Chicago.

Pardavimui 2 dideli plytiniai namai ant dviejų lubų augščio, su tvartu. Geri lietuviai ir lenkai kaimynai. Pigiai, jeigu parsiduos dabar. Kreipkitės antrašu: 1800 W. 46 St., 2-nd floor. Randa $100.

Pardavimui propertė su mašinoms dirbimui popso, Ginger Alle ir Salserio. Gary, Ind. Pigiai. Skyrium, ar viską sykiu. Su išdirbimu papso galima gerą pelną turėt, nes ten tokio biznio nėra. Atsišaukite pas savininką. Ant. Wember, 89 — 13 st. N, Chicago, Ill.

Ant prdavimo saliunas, lietuvių ir lenkų apgyventoje vietoje. Parsiduoda iš priežasties nesveikatos. Atsišaukit šiuo adresu: 329 E. Kensington Av., Kensington Ill.

KRAUTUVĖ PARDAVIMUI.

7 kambariai, plytiniai, dailųs namai, vonia, gazas, lotas turi 24x136 pėdas; puikios sąlygos; vieta apgyventa lietuvių. Kreipkitės: 710 — 35th Str., Chicago, Ill.

Visiems mano kostumeriams duodu žinot, jog persikėliau į naują vietą: nuo So. Halsted St. ant Union Av. Taigi mano adresas dabar toks:

Adam A. Gimbut,
3036 Union Ave., Chicago, Ill.

JONAS KRIVIS,
GERA UŽEIGA.

Saliunas ir Hotelis pernakvot pakeleivingiems.

Užlaiko šaltą alų ir kitus dalykus,
1229 Washington St., Gary, Ind.

Parsiduoda Barzdaskutykla. 2 krasės. Gera vieta lietuviui. 622 W. Bunker Str., netoli Jefferson Str., Chicago, Ill.

SPECIALIŠKAS PARDAVIMAS netoli New Convents, atskiri namai, 6 kambariai, didelė daržinė ir vištidė. 6836 Artesian Ave., Leaving, City.,

Pardavimui, geri 3—6 kambariai medinis namas, lietuvių apgyventoj vietoj, geras padėjimas užlaikymui Boarding House'o. 2466 Blue Island Ave. Smulkesnes žinias gausit pas George A. Papausky,
2342 So. Levitt St., Chicago, Ill.

Męs turime surašą visokių nuosavybių ir maloniai jums jas parodysime.

Pardavimui Bučernė ir Grosernė, pigiai, po nr. 1456 S. Canal st.; atėję persitikrinkite apie gerumą. Parduodu dėlto, kad turiu saliuną ir negalėiu dviejų biznių apžiurėti.

Reikalavimai.

Reikalauju siuvėjo prie moteriškų rubų siuvimo. Taip-gi reikalingas jaunas vaikinas 15 — 16 metų amžiaus. M. Z. Palionis, 1639 W. 18th Place, Chicago, Ill.

Reikalinga 2.000 darbininkų į New Yorko valstiją prie žemės kasimo; mokesties nuo $1.50 iki $2 už 8 valandas darbo. Darbas nuolatinis ant 10 metų. Kelionė nuo New Yorko kaštuoja tik 50c.

John C. Rodgers Co.,
Kensico Dam., Valthalla, N. Y.

Reikalinga 1000 vyrų į vakarines ir šiaurines valstijas ant gelžkelių, prie kontratorių ir kompaninių darbų, o taipgi į Michiganą ant farmų, pagalios į miestą į visokius darbus; mokestis geriausia; kelias iš Chicagos dykai. Atsišaukite tuojaus savo prigimtoj kalboj įdėdami markę atsakymui.

Asping ir Sweet,
Lietuviški agentai,
503 W. Madison St., Chicago, Ill

A. A. Juozas Šeškauskas, paeinąs iš Kauno gub., Zarasų pav., Čedasų par., Ežerėnų valsč., 34 metų amžiaus, pasimirė 27 birželio šių metų po trumpai ligai McKeesport, Pa. Ligonbutyje.

Velionis buvo jau antru syk Amerikon atvykęs. Į jokią draugystę neprigulėjo. Tapo palaidotas Wilsono lietuvių su bažnytinėmis apeigomis ant vyriškų kapinių Clairton, Pa.

Kaip girdėt, velionis paliko daug gencių Amerikoje ir Lietuvoje: tris brolis ir vieną seserį, jau ištekėjusią.

Lai būna lengva jam šioji Amerikos žemelė.

Kas norėtų dažinoti apie velionio mirtį, tesikreipia šiuo adresu:

J. S. Mažeika,
Box 242, Wilson, Pa.

DĖKINGUMO ŽODŽIAI.

Rodos ir nesumanus dalykas ir nieko neapeinantis, vienok aš skaitau sau už tikrą pareigą padėkavoti viešai už gerą darbą ir sveikatą, garsiam Dr. Ferdinand Hartmanui New Yorke, už tą geradėystę, kurią man suteikė, sugrąžinant sveikatą, laimę ir ramumą; ant visada išgydant man ligą skaudėjimą kojose, rankose, sanariuose strėnose ir per kelius dieglius, kad net nei paeiti negalėjau; taip pat didžiai buvau nusilpnėjęs ant pajiegų, kad prie nieko buvau netikęs, taip sakant, nei Dievui nei Velniui; bet kaip atsišaukiau aprašyta liga, prie to garbingo gero daktaro Hartmano, — o jisai man atsiuntė gyduoles, tad į trumpą laiką pasilikau pilnuteliai išgydytas ir liga daugiau neatsinaujina. Daug buvau privarges, nieks neįstengė pagelbėti, o mylimas Dr. Hartmanas mane laimingai padarė, — už tai ir išreiškiu viešą širdingą padėkavonę.

Pilnas godonės Antanas Bendžiunas,
56 Railroad St., Fitchburg, Mass.

Pranešu visiems savo tautiečiams, jog prilinau visokius *muzikalinius instrumentus* pertikrinti, pagerinti ir atsakančiai pataisyti; taisau skripkas, klernotus, šiaip visokias pučiamas triubas, koncertines armonikas, litaurus, gramofonus — žodžiu sakant visokius instrumentus. Esu dirbęs daugiau kaip 10 metų tikroj fabrikoj ir labai gerai suprantu darbą, tikrai ir gerai pataisau. Kreipkitės pas mane ir busit užganėdinti. Darau greit ir pigiai.

Mr. Stasiulanis,
3159 So. Halsted St., Chicago, Ill.
ant pirmų lubų.

FARMOS! FARMOS!

EKSKURSIJA Į MIČIGANO ŽEMĘ.

Bandyk i sigyventi geriausioj vietoj Mičigane — garsios vaisių juostos centre — Mason — Manistee — ežero šalyse, kame **Swigart Tract** — vieta parinktų dobilų; vaisių ir farminių žemių puikiai pasitarnauja. Kainos nuo $10.00 iki $25.00 už akrą. Tai yra greit auganti vieta; du miestai; biznio ir gyvenimo lotai; lotai ties gražiu Kristaliniu ežeru 10 akrų daržo; paukštims ir vaisiams auginti farmos puikiose vietose.

Pareikalauk gražią iliustruotą knyngelę su Mičigano aprašymu ir didelę mapą — gausi dykai.

Swigart Tract'as yra didžiausias Mičigane ir dėlto čia gerai galima pasirinkti. Pasirinkimui yra daugiau kaip 1000 farmų po 40 akrų ir daug kitokių didesnių ir mažesnių. Kontraktas gvarantuoja pilnę nuo Mirties ir Ugnies apsidraudimą be ekstra kaštų; jaigu numirsi, tai farma pereis tavo šeimynai dykai. Tiek daug žmonių brangina šiuos ypatingus patogumus, kad mano ekskursios atsilieka speciališkuose Pullman'o vagonuose idant smagiau butų važiuoti manę lankytojams, ir tai be jokio primokėjimo. Aš jau turiu kelioliką gerų lietuvių kolonistų.

Sekančios dvi ekskursios keliaus iš mano Chicaginių ofisų 11:30 ryto, utarnike 21 birželio d. ir 5 liepos d. į mano vyriausią buveinę Wellston'e. Šitose dienose kelionė ten ir atgal iš Chicago ar Toledo į Peacock, Lake Co. Mich. kaštuoja $6.00. Dvi ištisi dieni krašto apžiurėjimui; patvados ir nurodymai dykai; sugryš namo ekskursija 7 ryto, pėtnyčioj. Kelio kaštai nutraukiama perkant.

ANTON KIEDIS,
Vietinis atstovas,
Peacock Lake Co, Mich.

TĖVYNĖS MYLĖTOJŲ DR-STĖS CENTRO VALDYBOS ANTRAŠAI:

Pirmininkas: Jonas V. Liutkauskas, 120 Grand st., Brooklyn, N. Y.
Vice-Primninkas: Pr. Butkus, 3252 So. Halsted st., Chicago, Ill.
Raštininkas: Jonas Dagis, 3252 So. Halsted st., Chicago, Ill.
Iždininkas: A. J. Povilaika, 804 Bank st., Waterbury, Conn.
Knygius: J. Simanavičius, 331 Barnes st., Plymouth, Pa.
Literatiškasis Komitetas: J. Gabrys, 11, rue Sommerard, Paris, France. V. Jokubynas, 318 W. Broadway, So. Boston, Mass. J. Laukis, 501 Brick st., Valparaiso, Ind.

Lotus nuo $100 ir Virsziaus

28 Pedos ploczio ir 125 Pedos ilgio

PARDUODA

The Chicago Title & Trust Co.

DABAR YRA PARDAVINEJAMI PUSAKRIAI ANT 63czios GATVES

Szitie pusakriniai rėžai randasi Sziaurinėj Dalyje (N. E.), kampas 63czios gatvės ir 48tos Ave., ir parduodami ant lengvų iszlygų, pagal kainų, kokias temokėjo seniausi Chicagos gyventojai. 63 gat. karų linija eina pro sziaurinę szalį szių lotų. Archer Ave. linijos karai nuveż jus iki 48 Ave. karų, kurie bėga pro vakarų szalį minimų lotų.

Pusakrių Kainos:

$400 ir daugiau, 25 pedu Lotai ant 63 gat. ir 48 Ave. $200 ir daugiau.

Lengvos iszlygos

Musų pusakriai lotai galėtų turėti sodną, visztidę ir kiauszinidę, rožių eżes jusų vaikams, ir dėlto paugėjus miestui, jus galėsite pusę nuosavybės parduoti už daugiau, kaip dabar užmokėsit už visą.

Pagalvokit apie tai.

Neklausykit jaib kieno patar[illegible], ateikit ir pažiurėkit patįs.

Vietinis Ofisas: [illegible] kampas 63 gat. ir 48 Ave.
[illegible]s atviras kas popietė ir Nedėlioj visą dieną

H. N. ROSE, Agentas, Ofisas Mieste 1110-100 Washingtan St. Telephone Austin 411

ALB. CIDA, Vietinis Agentas.

AKIU LIGOS.
Ar turi galvos skausmus?
Ar akys vandeniuoja?
Ar jas niežti?
Ar teipgi ir spaudžia?
Ar daiktai išrodo dvigubi?
Ar jie buva neaiškus, migloti?
Ar turi uždegtas akis?
Ar jos greit pailsta skaitant?
Ar jas skaudina šviesa?

DAUG ZMONIU
turi akių nesveikumų, kurių visai nežino, ir sirgdami nejaučia skausmo ir nė jokio nesmagumo, bet jie turi nešioti akinius, kad išgelbėti savo regėjimą ateityj.
Mokslinio laipsnio okulistas
S. GINSBURG
2038 S. Halsted St. netoli 21 g.

Dr-as W. A. Martišus

Ofisas R. 409 Tacoma Bldg.
Madison & LaSalle Sts. Chicago.

Gydau visokias ligas kaip šviežias teip ir užsisenėjusias. Ypatingai vidurių ligas, moterų vaikų ir vyrų. Teipgi pritaikau akinius ir pataisau nesveikas akis.
Ofiso valandos: nuo 9 ryto iki 5 po pietų. Nedėlioms offisas atdaras tik tai pagal sutarimą.

KOŽNAS GAUS DYKAI

kuris prisiųs keletą markių, musų No. 3 kataliogą, didžiausią lietuviškoj kalboj, 64 dideli puslapiai. Jame telpa aprašymai suvirš 200 ligų, vyrų, moterų ir vaikų, pasako nuo ko jos prasideda, kaip jas pažinti, kaip nuo jų apsisaugoti, kokias gydutoles naudoti, kiek jos prekiuoja ir kur jas gauti. Paveikslai ir prekės vyrų kvepiančių ir gydančių muilų, Perfumų, Elektro-gydančių aparatų, Roberinių išdirbimų, Monų, Painų, Štukų, Drukuojamų Mašinėlių, Armonikų, Koncertinų, Britvų, Pavinčevonių ir šimtai kitokių kožnam reikalingų dalykų. Iškirpk šitą apgarsinimą ir prisiųsk mum, o tuojaus gausi visai dykai kataliogą. John I. Bagdziunas, Prop.

JOHN'S SUPPLY HOUSE
2336 S. OAKLEY AVE., CHICAGO, ILL.

Vardas _____
Adresas _____
Miestas _____ State _____

JAU LAIKAS VISIEMS UŽSIRAŠYTI

"DAGIS"

ILIUSTRUOTAS, LITERATUROS, KRITIKOS, SATYROS IR JUOKŲ MĖNESINIS LAIKRAŠTIS.

Eina iš Chicagos, antri metai, 20 pusl. 7x10 formate knygos, su viršialiais. Prenumerata metams $1.00, pavienis num. 10c. "Dagyje" telpa įvairus lietuvių piešti paveikslėliai iš musų politiškojo lauko ir visoki linksmus pasiskaitymai. "Dagis" turi rastis kiekvieno lietuvio name, tai gyduolė nuo visokių "Izmų" ir kitų ligų.

Siunčiant pinigus už prenumeratą arba raštus, visados reikia adresuoti šiteip:

"DAGIS" Publ. Co.,
812-33rd St., Chicago, Illinois.

Mokykla Šokių!

Prof. Julius S. užtikrina, kad išmokys šokti kiekvieną jauną ar seną. Išmokina valcą 6 ryšių ir teip, kad gali drąsiai eiti šokti publikoje. Teipgi išmokys ir kitus šokius su 6 vakarais; vakare nuo 8 valandų iki 11. Kas moka vaikščioti, tas gali išmokti ir šokti. Kas nori mokytis tegul ateina į svetainę, po numeriu, 2119 So. Halsted St., mokinu kas dien ,apart šventų dienų. Prof. Julius S. praneša visiems, kurie nori išmokt tuos šokius, kad ateitų sekančio adreso: 2124 South Halsted St.

Ofisas ant 3-čių lubų. Atdaras nuo 5 iki 8 val. vakare.

Prof. Juliaus šokių mokykla užsidaro June 25, ji vėl bus atdara September 2.

LIUOSO INŽENGIMO MUZEJUS
Moksliszku Žingeidumu. Žinojimas-Galybe

Mes esam baimingai ir įdomiai sutverti. Vyrai, tikrai atsilankykit į šitą stebėtiną liuoso inžengimo Muzėjų. Šimtai interesuojančių pavydalų žmogaus kunosvelkam ir sergančiam stovyje. Chirurgiškos operacijos, žingeidumai, keistumai, milžiniškumai. Teipgi pilnas istoriškas sanrinkis kuris niekad ne buvo parodytas dykai šiam krašte.

Esi užprašomas tirinėti nuostebumus Astronomijos, Fiziologijos, Chemijos ir Patholiogijos.

Izpaniszka Inkvizicija. Valkatu Galerija. Paveikslai iszkilmiu ir Pagarsejusiu Asmenu.

INLEIDŽIAMI TIKTAI VYRAI

LIUOSO INŽENGIMO MUZEJUS MOKSLIŠKU ŽINGEIDUMU
150 SO. CLARK ST., CHICAGO, ILL.
arti Madison Gatves
Atdaras nuo 10 valandos ryto iki 12 vidurnakčiui

Nori mokintis Barzdaskutykios?

Tamista šį amatą gali išmokti nuo 4 iki 6 savaičių. Kainuos tau tik $30. Mes duosime visą setę skutimo prietaisų. Šis amatas yra tinkamu perdėm visame svieto ir tamista turėsi tada savo ypatišką verteivystę busi savo darbdaviu. Rašyk pas:

NOSSOKOFF'S BARBER SCHOOL
1405 Penn Ave., Pittsburg, Pa.

DIDELIS ČEVERYKU IŠPARDAVIMAS
Vyrams, Moterims ir Vaikams
Sterno Dideléj Krautuvėj
3142-3444 Halsted St. Chicago.

"POLITIŠKOJI EKONOMIJA"
Kas ji yra ir ko mokina
Parašė ir išleido V. K. Račkauskas
84 pusl., kaina 25c.
Imantiems daugiau nuleidžiama didelis nuošimtis. Gaunama pas autorių.
1401 No. Main Ave., Scranton, Pa.

A. Olszewskio Bankoj

galite aprupinti visus savo reikalus

TOJ BANKOJ LIETUVYS NOTARAS

Išdirba "Doviernastis" — Kontraktus, Raštus pardavimo ir visokius kitus dokumentus, ir užtvirtina visokius dokumentus pas konsulių. Inkorporuoja draugijas ir atlieka visokius kitus notarijališkus darbus.

Visokiuose notarijališkuose reikalose kreipkitės į

J. J. Hertmanowicz
(Notary Public)
3252 So. Halsted st., Chicago.

J. F. Eudeikis

Lietuvis Balsamuotojas ir GRABORIUS.

Laidoja mirusius, parsamdo karietas ant pagrabų, vestuvių ir kitokių atsitikimų. Perka ir parduoda geriausius arklius.

4605-07 Hermitage Ave., Chicago, Ill.
Tel. Yards 1741.

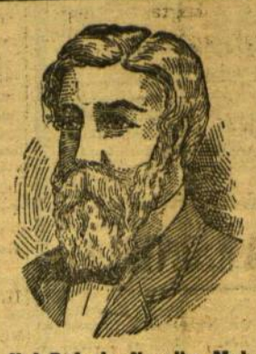

Naujiena Kuri Nudžiugins ir Palinksmins Daugel Sergancziu, Silpnu ir Nualintu Vyru

Ar ėsi nustojęs kantrybės, nervišką, nupuoles sveikatoje? Ar peržengei tiesas sveikatos arba gamtos? Ar manai apsivesti? Ar ėsi tinkančiam padėjime užimti užduotis ženybinio gyvenimo? Jeigu yra mažiausė abejonė jog randasi užsivilkusi chroniška liga dugnyje tavo klapatų, tai atsišauk ant žemiaus paduoto adreso, o ap. turėsi patarimą ir ištirinėjimą dykai! Mes ištirinėsime tavę visai dykai, ir jeigu išgydymas bus galimas, tai mes išgydysime už kožemiausią kainą. Ne užsidėdi ant savęs jokių pareigų atsišaukdamas pas mus dėl bemokestinio pasiteiravimo. Mes perstatysime padėjimą viso dalyko tikroje šviesoje, o tada galėsi gydytis jeigu norėsi.

Noi Dolerio Nereiks Moketi Pakol Nebusi Užganedintas Savo Loonoj Žinntyj kad Mes Esame Teisingi, Pilnai Atsakanti ir Užsitikimi. Jeigu turi kokį nors nesveikumą inkstų, puslės ar šlapumo ravelių, jeigu jauti nesmagumą ir skausmą, jeigu randasi koks padėjimas dėl kurio nesinori kreiptis prie šeimyniško gydytojaus, kaipo tai: silpnumas, nervišką negalė, silpna arba sumažinta atmintis, nemiegojimas, gėdingumas, nubėgimai, nuvarvėjimai, silpninanti sapnai ir išnaudota gyvybė; jeigu turi guzuotas ir susisukuses gyslas, jeigu kenti nuo užsikrečiamų ligų kokios nebut rušies kurios tamistai daro nesmagumą; jeigu turi nora vieną iš skaitlingų ligų kuriom vyrai gali bat apimti; jeigu kenti nuo pertankių dasileidimų; jeigu turi votis, skaudulius burnoje ir ant liežiuvio; jeigu plaukai tavo slenka; jeigu turi slaptingą ligą; jeigu turi užnuodintą kraujų arba nors vieną iš ligų kurių auka tampa vyrai—TAI MES GALIME TAVĘ IŠGYDYTI IR TA PADARYSIME. Ateik pasikalbėti su mumi didžiausiame privatiškume ir sekrete, o mes padėsime atsikratyti nuo visų kliučių kotrumpiausiam laike. Mes turime labai didelį putirimą gydyme tokios rušies ligų ir užtikriname išgydymą. Mes netiktai palengviname, bet išgydome tikrai ir ant visados. Ateik ir pasižiurėk ant skaitliaus lietuvių kuriuos mes išgydėme. Mes išgydysime teip tikrai kaip atsišauksi pas mus. Silpni vyrai, kurie nustojote viltį pasveikimo besigydydami kur kitur, ateikit pas mus, mes atkreipsime ant jus musų specijališką atydą teip jog atgausite savo vyriškumą ir busite vadovais terp savo sandraugų.

PATARIMAS IR IŠTIRINĖJIMAS VISAI DYKAI. GYDUOLĖS DYKAI IKI IŠGYDYMUI

CHICAGO MEDICAL CLINIC
344 SO. STATE ST., arti Harrison gatves, CHICAGO, ILL.

Musų ofiso valandos yra nuo 10 valandos ryto iki 4 po piet ir nuo 6 iki 7 vakare. Jeigu negali atsišaukti terp tų valandų, tai gali atsišaukti terp 10 ir 12 Nedėliom. Atsišauk asabiškai. Mes kalbame lietuviškai.

KELIAS DYKAI

į Chicago ir Gary.

Aprubežiuotam laikui aš užmokėsiu kiekvienam pirkikui kelią į abu galu, 500 mylių nuo Chicagos, arba į vieną galą 1000 mylių nuo Chicagos. Vieno tereikalauju—pristatykit kvitą, kurią gausit pirkdami biletą.

Tukstančiai žmonių patapo turtingi, nusipirkę lotus Gary'je, o dar daugiaus tukstančių baisiai praturtės, nes jie perka lotus Gary'je!

Didžiausių turtų žmonės jau prigyveno, o Gary miestas **dar tik ką uždėtas!**

Jaigu tu nori praturtėt, tai geriausias kelias prie to—nusipirkti lotus Gary'je.

Ilgai nelauk, kiekviena diena yra brangi.

Parašyk pas mane, reikalaudamas kainų surašo ir kitų žinių apie geriausias ir pigiausias vietas Gary mieste. Mažas įmokėjimas iškalno, toliaus lengvi išmokesčiai kas mėnuo.

J. L. WILSON, Savininkas,
56 Fifth Ave., Room 616 Chicago, Ill.

Dr. O. C. HEINE

DENTISTAS
OFISAS—Kampas 31 ir So. Halsted gat.
(Gyvenimas virš aptiekos.) CHICAGO, ILL.

Naujas Išradimas

Sustiprinimui ir užlaikymui plaukų. Tukstančiai plikų žmonių atgavo pulkius plaukus, sulaiko slinkimą plaukų galvos labai trumpame laike. Vietoje senų atauga nauji, gražus plaukai. Visokia informacija dykai. Artesnėms žinioms reikia rašyti įdedant krasos ženklelį.

PROF. J. M. BRUNOZA
BROADWAY & 36. STE ST. BROOKLYN-NEW YORK.

Kataliogas Gatavas!

Seniai laukiamas lietuviškoje kalboje Kataliogas

Bridgeport Clothing Kompanijos

jau yra gatavas ir kiekvinas dabar gali jį gauti. Šiame Katalioge talpinasi **Drapanos, Muzikališki Instrumentai, Bižuterija, ir šimtai kitokių daiktų.**

Drapanų Skyriuje. Rasite Drapanų Siutus, Overkotus, Kelnes, Marškinius, Kaklaraikščius, Pirštines, Kepures, Skrybėles Čeverykus. ir tt.

Muzikališkų Instrumentų Skyriuje. Rasite Armonikas, Koncertinas, Smuikas (Skripkas), Fleitas, Pikolas, Klernetus, Obojus, Fogotus, Soksofonus, Kornetus, Melofonus, Trumpetus, Trambonus, Altus, Tenorus, Baritonus, Basus, Kontrabasus, Bubnus, Cimbolus, Megafonus, Bandžius, Gitaras, Mandolinas, Citras, Ksylafonus, Autoarfus, Muzikos Dėžes, Fonografus, (Šnekamas Mašinas), Pijanus, Vargonus, ir daugybę kitų instrumentų.

Bižuterijos Skyriuje. Rasite Laikrodžius, Laikrodėlius, Lenciugėlius laikrodėliams ir moterims ant kaklo nešiojamus, Komposus, Medalikus, Bronzoletas, Auskarius, Spilkas, Sagutes, Žiedus, ir tt.

Tolesniame Skyriuje. Rasite Sidabrinius Peilius, Šaukštus, Videlcius, Tacas, Fotografijų Kameras, Parasonus, Žiuronus, Elektriškas Liktarnlukes, Siuvamas Mašinas, Fontanines Plunksnas, Paišelius, Kalimorius, Britvas, Šepečius, Šukas, Peilukus, Žirklukes, Pypkes, Fotografijoms Albumus, Mapas, Globus, Stereaskopus, Abrozus, Abrozėlius ir šimtus kitų labai naudingų ir reikalingų daiktų

Kataliogas turi 160 puslapių, didelio formato su aiškioms iliustracijoms visokių daiktų.

Prisiųsk už 10c. markę pačto kaštam ir mes jį prisiųsim **DYKAI.**

Adresuokit šiteip:

The Bridgeport Clothing Co.
3248 So. Halsted St., Chicago, Ill.

DR. A. L. GRAICZUNAS

Pasekmingai gydau visokias ligas vyrų, moterų ir vaikų, neaplenkiu ir paslaptinių.
Atsišauklantiems iš kitur sutelkiu sąžiningus patarimus per laiškus.
3312 So. Halsted St., Chicago, Ill. **Telefonas Yards 3162**

Dėl žinios visų Lietuvių!

Šiomis dienomis tapo atidaryta

PIRMĄ LIETUVIŠKA VALGINYČIA
(Resturantas)
po No. **3249 So. Halsted St.,** Kertė 33 Gatvės

Šioje valginyčioje bus parengta visoki lietuvyški valgiai, o ant pareikalavimo ir šios šalies sistemoj. Lietuviai yra kviečiami ateiti ir persitikrinti. Nepamirškit vietos : : : :

3249 South Halsted Street.

Banka A. Olszewskio

3252 So. Halsted St., Chicago, Ill.

Priima pinigus taupinimui ir moka už juos 3% metams.

Skolina pinigus pirkimui namų ir liotų mieste Chicagos.

Sukolektuoja žmonių pinigus padėtus kitose bankose; teipgi iškolektuoja darbininkų neužmokėtas algas ir paskolintus pinigus.

Padaro visokius Notarijališkus raštus, kaip tai: Dovierennastis, Kontraktus pirkimo ir pardavimo, Affidavitus ir visokius kitus rejentališkus ir legališkus raštus.

Išmaino pinigus visokių žemių ant amerikoniškų ir amerikoniškus ant kitokių.

Perka ir parduoda namus ir liotus.

Siunčia pinigus į Rossiją, Lietuvą, ir visas dalis svieto.

Parduoda šifkortes ant visų linijų išvažiuoti ir atvažiuoti, ir išvažiuojantiems Lietuvon parupina pasportus nuo Rosijos konsulio.

Musų kainos visada pigesnės kaip kitų ir musų tarnysta visuomet geresnė už kitų. Rašykite mumi apie šifkorčių ir rublių kainas, o mes mielai tokias Jums prisiųsime.

Rašydami mumi visada adresuokite šiteip:

A. OLSZEWSKI

3252 So. Halsted St., Chicago, Ill.

Tegul Kvaraba ta Amerika!

— Esu jaunas, tvirtas ir nekvailas vyras, bet kad nemoku angliškos kalbos, tai darbo šitoje Amerikoje niekur negaunu ir gana. Pasakė Jurgis.

— O kodėl nesimokini angliškos kalbos? Užklausė Jonas.

— Nesimokinu? Ar tai dabar man laikas mokintis, vaikščioti mokyklon kada jau esu 22 metų vyras? Aš noriu gauti darbą, kad užsidirbti pinigų, o ne mokintis.

— Angliską kalbą gali ir darbą dirbdamas išmokti. Pašvęsk ant to tik dviejų mėnesių vakarus ir išmoksi.

— O kas mane mokins vakarais?

— Knygos. Atsakė Jonas.

— Kokios Knygos, ir kur jas gauti?

— Geriausias Knygas išsimokinimui angliškos kalbos gausi pas A. Olszewskį, Chicagoje. Pirmiausiai parsitrauk nuo jo Knygelę "Vadovėlis" No. 1209, už 25c. Šitą knygelė duos tau pradžią. Ją perskaitysi su keliais vakarais. Paskui parsitrauk Knygelę "Rankvedis Angliškos kalbos", No. 1300 už $1.25, o ją perskaitęs, jau angliską kalbą pažinsi pusėtinai. Tada užsirašyk A. Olszewskio laikraštį "Lietuvą" ant 18 mėnesių už $3.00, tai prie laikraščio gausi dovanų labai gerą knygelę "KAIP RAŠYTI LAIŠKUS ANGLIŠKOJE IR LIETUVIŠKOJE KALBOSE" ir su pagelba šios knygėlės galutinai išmoksi ne tik angliškai kalbėti bet ir angliškoje kalboje laiškus rašyti.

Ši knygelė ne vien mokino laiškus rašyti, ne vien mokina angliškos kalbos, bet ji dar mokina ir daugybės kitokių labai naudingų dalykų, kokių pamokinimų jokioje kitoje knygoje nerasi. Ji mokina:

Kaip daryti kontraktus pirkimo, pardavimo, samdymo ir visokių formų biznio reikaluose; kaip daryti vekselius skolinant pinigus; kaip daryt testamentus; kaip vesti draugsčių reikalus, ir visoki kiti pamokinimai. Teipgi mokina formų kaip žmonėse turi apsieit visokiuose atsitikimuose; antai kaip apsieiti: svečiuose, apsilankymuose, supažindinime vieno su kitu, pakalboje vieno su kitu, kaip užsilaikyti bankietuose, vestuvėse, krikštynose, pagrabuose, atsilankant ant metinių švenčių ir tt. Toliau knygelėje yra šimtai patarlių vartojamų angliškoje kalboje ir išverstų į lietuvišką, kokių da niekad negirdėjai, ir ant galo Žodynėlis svetimų žodžių, vartojamų yvairiose kalbose, išverstų į lietuvišką kalbą ką jie reiškia.

Su pagelba virš paminėtų knygelių aš išmokau angliškai kalbėti ir rašyti per du mėnesiu vien vakarais, nereikalaudamas darbo pamesti, ir užtikrinu, kad ir tu išmoksi jeigu darysi teip kaip aš tau patariu.

Tai ką pasakė Jonas Jurgiui apie musų Knygas mokinimąsi angliškos kalbos, o ypač, apie Knygelę "KAIP RAŠYTI LAIŠKUS ANGLIŠKOJE IR LIETUVIŠKOJE KALBOSE", kuria mes duodame "Lietuvos" skaitytojams dovanų.

Visas kitas Knygas mes parduodame už pinigus, bet Knygelę *"Kaip Rašyti Laiškus Angliškoje ir Lietuviškoje Kalbose"* už jokius pinigus niekam neparduodame, tiktai dovanojame tiems, kurie užsirašo "Lietuvą" ant 18 mėnesių ir užsimoka $3.00 prenumeratos, tai siunčiame jiems "Lietuvą" per pusantrų metų, ir šią Knygelę duodame dovanų. Už pinigus jos negalime parduoti todėl, kad šios Knygelės nedaugiausiai turime, ir todėl čėdyjame ją, kad užtektumem dovanom "Lietuvos" skaitytojams, kurių kasdien desėtkais naujų užsirašo "Lietuvą".

Todėl kam rupi paties savo gerovė, kas nori išmokti gerai ir greitai angliską kalbą, tegul užsirašo "Lietuvą" ant 18 mėnesių, o mes dovanosime jam virš minėtą Knygelę, su kurios pagelba išmoks angliškai kalbėti ir rašyti.

Šios davonos bus duodamos tik iki 1 d. Rugsėjo (September) 1910. Todėl norinti gauti teip didelės vertės Knygelę dovanų, pasiskubinkite "Lietuvą" užsirašyti ir gausite.

Pinigus siųsdami, laiškus adresuokite "Lietuvos" išleistojui, šiteip:

A. OLSZEWSKI

3252 So. Halsted Street. CHICAGO, ILL.

DR. E. C. COLLINS
uždetojas.

The COLLINS NEW YORK MEDICAL INSTITUTE

TIKTAI IŠNAUDOTOJAS DAKTARAS

AR TURI:

Viduriu ligos. Užketejima, nedirbimo. Galvos skaudejima, Reumatizma, Odos ligos, Sirdies ligos, Inkstu ligos, Kepenos ligos, Hemoroidus, Skrofulus, Nerviška nusilpnejima, Plaučiu ligos, Pilvo kataro, Neuralgia, Viduriu skausmus, Kataro noses ir gerkles, Bronchitis, Astma, Paraliža, Ausiu ligos, Akiu ligos, Patrukima, Pusles ligas, Visokius išberimus, Kirminus, Visokias slaptas ligas Vyru ir moteryu, šviežias arba chroniškas.

Prisiusk tuojaus 10 centu markiems, idant aptureti garsinga knyga Dr. E. C. Collins "Vadovas in Sveikata". Ji yra neatbutina kožnai šeiminai.

apgarsina savė laikraščiose jog jis gyda visokias ligas, mislidamas apkvailįti sergančius LIETUVIUS, bet MUSU ŽMONES YRA NE TEIP KVAILE, KAIP NE KURE GIDITOJAI mana. Kožnas vyras ir moteriškė žina, kad nėra NI VIENĄ GIDITOJĄ, KATRAS GALIA IŠGIDITI VISAS LIGAS. Niekurie giditojai galia giditi NE KURIAS LIGAS, bet ne žina, kaip gidįti KOŽNA LIGA, tas pats, kaip vienas žmogus galė pasiut čebatus, ale negalia siut drabužius. Drabužiai ir čebatai yra padaryti dėl deveimą, bet NE VIENS žmogus galė padirbt sįkiu. Gidįtojas, galentis išgidįti DŽIOVA, gale buti netinkamu gidįti ŠIRDIES LIGAS. Dėlka mės turem New York mieste UŽDETUS DIDELIUS LIGONBUČIUS ir MEDIKALIŠKUS INSTITUTUS. Tie LIGONBUČIAI ir MEDIKALIŠKI INSTITUTAI SAMDA TIKTAI GERIAUSIUS GIDITOJUS, KATRIE SUPRANTA VISOKIAS LIGAS. Jeigum Jųs sergat inkstų ligą, daktaras, katras išpažėns Jųsų ligą ir padarys Jųms sveikus. Jaigum Jųs sergat KRAUJĄ LIGĄ, tas yra daktaras, katras supranta Jųsų ligą ir gida Jųsų dalikė. Teip yra su KOŽNĄ LIGĄ. Tas yra, dėl ką visur žinomas profesorius Dr. COLLINS uždeja "Collins New York Medical Institute", katra šendien yra pėrma ant svieta, didžiausią ant svietą. "Collins New York Medical Institute" ne praktikuoja vaistų, bet atkreipe atydą geriausiu giditoju dėl išgidima Jųsų ligų.

Niekados neatsiduok tiem giditojams, katrie "GIDA VISUS", apie katruos Jųs niekados negirdejot, tiktai kā Jųs matėt Jų paveikslus apgarsinimuose. Tie GIDITOJAI prižada Jųms daug, bet DARA MAŽ KĄ.

Nėra skirtumą, kokia liga sergate, RAŠYK ŠENDIEN LIETUVIŠKAI ar ATSIŠAUK IPATIŠKAI ir Jųs stoset trumpam laike in eile tukstančiu tų, katrie gali darodyti, kad jie patrotije vilįi buti išgije, kreipes prie "Collins New York Medical Institute" ir buva išgiditi, tuom tarpu, kaip KITI GIDITOJAI atsisake išgidįti. Sitas Institutas išgide paskutiniose 14 metu daugiau serganciu, ne gu visi daktarai sudejus sįkiu. Viskas, kas Jųms yra reikalinga yra tas — atsišaukt ir ištirt tukstančius paliudijimų nog Lietuviu, katrie šendien yra išgidįti ir linksmus. Rašyk šendien į

THE COLLINS NEW YORK MEDICAL INSTITUTE

140 W. 34th Street, New York, N. Y.

Dr. S. E. Hyndman, viriausis daktaras.

Priima ligonius kasdiena nuo 10 iki 5 val., o utarnikais ir petničiomis dar nuo 7 iki 8 val. vakare. Šventadienais nuo 10 iki 1 val.

Mes Išgydom Vyrus

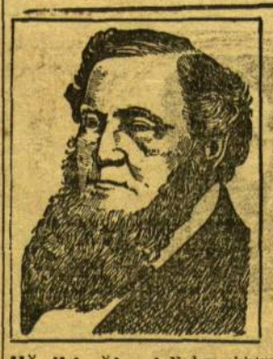

Mes trokštam, kad visi, kurie yra neužganėdinti su kitais gydymais, ateitu pas mus ir pamėgintu musų tikrą ir ištikimą gydymą. Mes paaiškinsim tau dėlko kiti gydymai tavęs neišgydė ir kaip mes tave išgydysim.

Kraujo Užnuodyjimas Pacinantis nuo užsikrėtimo arba priežasčių dėl kurių ligonis nenori kreiptis prie šeimyniško gydytojaus, rudos plėmos, lopai burnoje, skaudulial ant liežiuvio, sliįkimas plaukų, skausmas kauluose, sunariuose, plėmos ant kuno, jauslus tekanti skaudulial. MES IŠGYDOM ŠITOKĮ PADĖJIMĄ—MES NELOPOME.

Nubėgimai Ar kankina tavę nubėgimai pacinanti nuo peržengimo gamtos tiesų, vyriški silpnumai, nualinimas, silpna atmintis, galvos skaudėjimai, plėmai priešai akis, nerviškumas, skausmai strėnose? Ar pats ėsi apimtas nors vienu iš tų ženklų? Ateik pas mus, mes tave išgydysim nes kitaip nereikslauji mum mokėti.

Užsikimšimai Nedaro skirtumo koks tamistos nesveikumas yra, jeigu tamistą kankina deginimai, plikinantis šlapinimas, puslės nesveikumas, erzinimai, tankus noras ištuštinimo, mes išgydom viršui minėtus padėjimus be vartojimo peilio ir be siuntimo į ligonbutį.

Abelnas Nusilpnėjimas Silpnumas, pamirštimas, negalingumas prie darbo arba linksmumu gyvenimo, nuiisimas, yvairus gėdinanti silpnumai, ir tt. ATSIDĖJIMAI YRA PAVOJINGI—PASIRODAVIK SU MUMI DABAR.

Sutinimai Uždegimai, sutinę ir skausmingi sunariai, kantrybę atimančios užsisenėję ligos kurios padaro gyvenimą nelaimingu, IŠGYDOMOS ANT VISADOS BE ŽUDIMO LAIKO.

Odos Nesveikumai Eczema, išbėrimai, spuogai, lopai, netobulumai, žaizdos sk[illegible] ...lai, pageltonavus ir išblyškus oda, paju[illegible] ...g paakiai. Vyrai, yra jum nuo visk[illegible] ...tas, atsišaukiant pas mus ant gydymo [illegible] ...ALI UŽMOKĖTI KADA BUSI IŠGY[illegible]

Guzuotos ir Susisuke Gyslos Šitokios gyslos randasi visur ant žemesnės dalies kuno, bet daugiausiai kairėj pusėj; jos padaro žmogų labai neramų; yra silpnas velkantis jautimas daugmaž nuolatai. Gyslos yra užčiuopiamos ir nurodo kaip botagas.

Atsišauk tuojaus jeigu esi klapatė.

Inkstu, Pusl[illegible]rus Nesveikumai Inkstų [illegible] ...ėl išgydytyti į pavoj[illegible] ...ir jeigu neatbotas, pagim[illegible] ...ir komplikacijas. Ar manai ap[illegible] ...esi tikrai sveikas?

ILLINOIS MEDICAL INSTITUTE AND [illegible]TARIUM

150 SO. CLARK ST., arti Madison gatves, [illegible]ICAGO, ILL.

Ofiso valandos: nuo 10 ryto iki 4 po piet. Nuo 6 iki 7 vakar[illegible]ais. Nedėldieniais ir Šventadieniais nuo 10 iki 12 tiktai. Ypatos geidžiančios gydymo turi atsišaukti asabiškai, nes ligos negali but gydomos teip pasekmingai per susirašinėjimą kaip ligoniui atsišaukus pačiam. Nerašyk bet atsilankyk.

VYRAI IŠGYDOMI Į 5 DIENAS

VARICOCELE HYDROCELE (Papurtimas gyslų) Be peilio ar skausmo.

Noriu išgydyti kiekvieną vyrą sergantį išplėrimu lytiškų dalių gyslų, strikturų, užsikrėčiamus kraujo nuodus, nervišką sunę, išlėjimą, paštugimą lytiškų dalių ir ligas liečiančias vyrus. Šitas nuoširdus pasiulinimas yra atviras visiems, kurie praleido daug pinigų ant daktarų ir vaistų be jokios naudos ir mano noru yra parodyti visiems šitiems žmonėms, kurie buvo gydomi dešimtiems ar daugiau daktarų be jokio pasisekimo, kad aš turiu vienintėlį budą kur užcumi tikrai išgydau.

Nemokėk už gydymą be naudos — mokėk už tikrą išgydymą.

Aš tikrai išgydau ligas skilvio, plaučiu, kepenų ir inkstų, noris ir labai užsedintas.

Slaptos Vyrų Ligos
išgydoma greitai, tikrai ir su pilna slaptybe. Nervų nusilpnėjimas, nupuolimas sveikatos, žudymas stiprybės, nubėgimas kraujo, užnuodyjimas. Šlapuminės gaištys.

Plaučių Ligos.
Dusulys. Brončytas ir kitos plaučių ligos tikrai išgoma mano vėliausiu budu. Širdies ligos.

(Ištyrimas Dykai.)

Išgydo kad bufum sveikas.

Specijalistas vyrų ir moterų ligų.

Moterų Ligos.
Vidurinės ligos, skausmai strėnose, baltosios tekėjimas ir kitos ligos tikrai išgydomos. Užpakalinės žarnos, užsodintos ir nerviškos ligos moterų.

Kraujo Užnuodyjimas
ir visos odos ligos, kaip ve pučkai piktoji dedervinė, šunvotės, niežiulys, hermohiodai, sustiprinimo gyslų, naikinanti nubėgimai, įsisenėjusios ligos.

AŠ KALBU LIETUVIŠKAI.

Dr. ZINS 41 So. Clark St. (tarpe Randolph ir Lake) **Chicago.**

Valandos: Nuo 8 ryto iki 8 vakare, Nedėliomis nuo 9 ryto iki 4 po piet.

Naujausios Knygos

gaunamos "Lietuvos" Redakcijoj.

APIE BALTRŲ-GIRTUOKLĮ. Vaizdelis iš gyvenimo Baltraus girtuoklio. Ištaisoje, 1909. Pusl. 32 ..... 10c.

ARCHAIOLOGIŠKI TYRINĖJIMAI. Gaidės apylinkėje. Kun. Juozapo žiogo. Su 21 paveikslėliu, (Iš "Lietuvių Tautos"). Vilniaus, 1909. Puslapių 23 ..... 40c.

ANTANO BARANAUSKIO, (A. a. kunigo vyskupo) laiškai į profesorių Joną Baudouin'ą de Courtenay. (Iš "Lietuvių Tautos"), Vilnius, 1909 m. Pusl. 28 ..... 40c.

BURTAI. Zigmanto Przybylskio vienaveiksmė komedija. Išvertė ir išleido Liudas Gira. Vilnius, 1909. Pusl. 16 ..... 10c.

DŽIOVA, JOS PRIEŽASTIS IR KOVA SU JA. Dr. K. Jokanto. (Marijampolės paskaita), Vilnius, 1909. Pusl. 28 ..... 10c.

GILSĖ. Dzukų legenda ir BOBULĖS VARGAI. Parašė Vincas Krėvė. Vilnius, 1909. Pusl. 42 ..... 10c.

GIMDYMO SLEPINIAI. Parašė Vidunas. Labai naudinga ir verta perskaitymo kiekvienam šitą knygelę. Tilžėje, 1909 m. Pusl. 96. Kaina 45.

IŠ SEINŲ VYSKUPYSTĖS HISTORIJOS. Parengė spaudon J. Basanavičius ir K. Grinius. (Iš "Lietuvių Tautos"), Vilnius, 1909. Puslapių 41. Kaina ..... 50c.

KLAIDA. Apysaka parašyta Lazdynų Pelėdos. Kas šios raštinėlės veizdelius skaitęs, tas žino jų vertę ir nesigailės šią knygelę perskaitęs. Ji parašyta iš lietuvių gyvenimo, Vilnius, 1910. Pusl. 520 ..... $1.00.

"LIETUVIŲ TAUTA". L. Mokslo Draugijos raštai. Knyga 1, dalis 3. Vilnius, 1909. ..... $1.25.

MUSŲ GERASIS. Dviejų veiksmių komedija. Parašė Žemaitė. Vilnius, 1909. Pusl. 26 ..... 10c.

NAŠLAITĖ. Drama keturių veikmių. Parašė M. Valinčius. Boston, Mass. 1909, pusl. 22. Kaina .. 10c.

NUO AUDROS PASISLĖPUS. Parašė Žemaitė. Vilnius, 1909. Pusl. 16. Kaina ..... 5c.

RAŠYBOS LAVINIMOSI DARBAI. Pradėdamomsioms mokykloms. Sutaisė mokytojas S. Vaznėlis su pagelba J. J. Šiauliai, 1909. Pusl. 112 Kaina ..... 20c.

I. Gražus paveikslėliai, bet dar gražesni aprašymėliai. Vilnius, 1910. Kaina ..... 10c.

II. Kas atsitiko klaulių namuose. Vilnius, 1910. ..... 10c.

III. Kiek daiktelių įvairių — tiek ellučių įdomių!.... Vilnius, 1910 m. Kaina ..... 10c.

IV. Nesigailėsi, vaikeli, perskaitęs šitą knygelę! Vilnius, 1910. .... 10c.

V. Sveiki gyvi! Vilnius, 1910 m. Kaina ..... 10c.

VI. Dėdės Tomo Trobelė. Vilnius, 1910 m. ..... 15c.

VII. Kiek čia įvairių žvėrių ir naminių gyvulių!..... Vilnius, 1910 m Kaina 15c

DR. HARTMANN

UŽPRAŠO SERGANČIUS, SAKYDAMAS:

ATEIKITE ARBA PARAŠYKITE PAS MANE, AŠ IŠGYDYSIU;

todėl, kad esu senas daktaras, pažinstu visokias ligas ir teip-pat gyduolės, kurios gali geriausiai pagelbėti **Vyrams ir Moterims,** nes daug ligonių perleidžiu ir už tai turiu didelį patyrimą, geriau negu kokis kitas daktaras, garsiamjam New Yorke. Aš esu pasiryžęs serganėius gydyti, o sveikus mokyti, kaip užlaikyti sveikatą; todėl, kad be sveikatos žmogus yra nelaimingas, nes geriausias išganymas ir dangus turintis—gera sveikata. **Aš daugiausia išgydau serganėių ir daugiau už kitus gaunu laiškų padėkavonių su pasveikusių paveikslais; iš daugumos nors keletą čion patalpinu.**

A. VOLČIK, iš Matheson, Canada, Ont. Išgydytas nuo galvos skaudėjimo ir kurtumo.

MARE ZLATA, 577 Gibson st., Yongstown, O. Išgydyta nuo skausmų vidurių ir moteriškų ligos silpnybių.

GEO. SUNES, box 112, W. Pittsburg, Pa. Išgydytas nuo romatizmo, ir vidurių slogos ir kitų.

GUODOTAS DR. HARTMANN! Neteip senial kaip aš naudojau Jųsų gyduoles, tai nuo jų greitai pasveikau. nors buvau eirges ligą laiką, o kaip po operacijai hospitolė gulėjau, tad jaučiausi blogiau. Jersey City, ten daktarai nustoję buvo vilties mane išgydyti; bet Jųs darodėte, kad ne teisybė, išgydydami mane! Už tai širdingai dėkavoju Jums. VALENTINAS BERGOVIČ, 380 Henderson st., Jersey City, N. J.

Todel čia kalba žmonės, ką aš jiems padariau, per tai ir tau galiu teip padaryti. Rodos, kad geresnių darodymų negalima reikalauti!

SERGĖKIS nuo meškerės knygutės vadinamos „Vadovu į sv." nes yra tai teisingai „VADOVAS Į LIGĄ", kurią siulo, tą brudą, suviliojimo INSTITUTAS.

Kad jautiesi nesveiku, tai netrotyk laiko, nesendink ligos, jei nori but išgydytu, tai kreipkis prie manęs, kurie gali ateiti ar atvažiuoti, tai užprašomi į mano ofisą asabiškai, o toliau gyvenanti parašykite lietuviškai kas kenkia, ant ko jautiesi nesveikas,

atsišaukusius apsiimu išgydyti:

Reumatizmą, skaudėjimą sąnarių, kaulų, etrėnų, kojų, pečių ir šonų. Užkietėjimą, skaudėjimą ir nedirbimą vidurių Galvos skausmą, širdies inkstų ir plaučių ligas. Greito palisėjimo, sunkaus kvėpavimo, tlogų ir nusilpnėjusius vyrus. Didelio supykimo, dyspepsijos, nervų ligos, teipgi nuo jaunystės klaidų įgautų nesveikumų, sėkios nubėgimo, blogų sapnų, visokių užsikrėčiamų slaptų ligų. Teip pat MOTERŲ: skausmingų mėnesinių, baltųjų tekėjimo, gumbo ir visokių moteriškų ligų; neatbūdit kad kiti daktarai Jums nepagelbėjo, aš kad apsiimu tai ir išgydysiu šviežias ir užsisenėjusias ligas. Geriau, kad iš karto pas mane atsišaukt[illegible]m, pirmiau negu kur kitur; jei ne asabiškai, tai parašyk lietuviškai. Rasyk kaip moki ir kaip jauti nesveikumus savyje, aš suprasiu, isztirsiu, duosiu rodą, kad reikės pritaikysiu gyduoles, kurios yra geriausios ir naujausio lezradimo, o apturėsi sveikatą, be skirtumo kaip toli gyvenat. Apraszant ligą, klausiant rodos NUO DAKTARO, visada adresuoti ant mano vardo taip:

DR. F. HARTMANN,

218 East 14th St. **New York City, N. Y.**

Ofiso val. nuo 11 iszryto iki 1, nuo 2 iki 5 val. po p. Šventadieniais nuo 10 iki 1. Vakarais Panedėl. ir Pėtn. nuo 7—8.

F. P. BRADCHULIS

Attorney & Counselor at Law

132 S. Clark, Cor. Madison St.

Atwood Bldg., Room 806

Tel. Franklin 1178.

Lietuvys advokatas, baigęs tiesų mokslą Amerikoje. Veda visokias bylas, civiliškas ir kriminališkas visuose teismuose (suduose).

Gyv. 3112 S. Halsted st., arti 31mos

Telephone Yards 2390.

Visos šios nepaprastos puikios pradėjimo dovanos

DYKAI

Kad greitai išplatinti mus garsius, dvigubai auksuotus American Laikrodėlius, paskiriame prie kiekvieno laikrodėlio, parduodamo per sekančias 30 dienų, šias **DOVANAS: Vieną puikaus padirbimo britvą, puikų suktą rinkelių Retežėlį su puikiu Laketu, Viennos Meerschaum Pypkę ir Cigarams ir Cigaretams Cibuką, gražią moterims Brošią, porą Colconda Auskarių [illegible] šlifuotas kaklaraišėių Spilkas, rankovgalių sagelius ir ir 4 apikaklių sagelius.** Gėrai atmink, jog mes nemanom duot ką vieną, bet **visus** daiktus su kiekvienu laikrodėliu. TAI YRA TIKRAS AMERICAN DARBO **LAIKRODĖLIS GVARANTUOTAS ANT 20 METŲ,** gerais akmenais, galvute užsukamas ir nustatomas, vėliausių pagerinimų, puikus laiko rodytojas. Bus smagu jį turint. Lukštai dvigubai **auksuoti,** gražiai graveruoti. Išrodo kaip **$35 Auksinis Laikrodėlis.** Laikrodėlis ir dovados siučiama už $4.98. Siųsime C. O. D. daleisdami **pažiurėti.** Peržiurėk viską Expreso Ofise; jeigu nesutiksi, jog tas yra pigiausias ka matęs parduodama, liepk agentui sugrąžint mus kaštais; jei priimsi, užmokėk $4.98 ir už Expresą. **Tu esi nelaimingas!** Tau nieko nekaštuoja patirti šį pigumą. **Jeigu siųsi $4.00 orderiu jamas, mes mžmokėsim už expresą** ir duosime dar vieną **dovaną,** auksu aplietą žiedą. **DOVANA!! Vienas Laikrodėlis ir dovanos,** jeigu pirksi **šešis** už $29.88. Parašyk moterišką ar vyrišką nori laikrodėlį. Reikalauk umai. **CARROL CUTLER & CO., 702 MANHATTAN BLDG., CHICAGO, ILL.**

Im. 23 AKMENU.

Gelžkelio Laikrodis.

Galvute užsukamas ir nustatomas Vyrų ar Moterių dydžio.

20 metų auksuotas, dvigubuose uždaromuose lukštuose, ingraveruotas. Tikrai geras laiko rodytojas gelžkelio žmonems, reikalaujantiems gero laikrodžio.

Gvarantuotas 20 metų. Siųsim šitą laikrodį visiems C. O. D. už $5.75 ir expreso lėšas išegzaminavimui. Jei nebus toks, kaip rakom, **Nemokėkite nei centą. ATMINKIT,** kitur užmokėsite už tokį laikrodį į 35 dol. **Auksuotas retežėlis ir laketas Dykai su kožnu laikrodžiu EXCELSIOR WATCH CO. 900 Athenaeum Bldg. CHICAGO.**

VYRAM TIKTAI INEJIMAS DYKAI

kas gali but matyta

GALERIJOJ MOKSLO

344 SO. STATE ST.
CHICAGO, ILL.
near Harrison St.

Žingeidumai Patologijos
Žingeidumai Osteologijos
Žingeidumai Gromuliavimo Organu

Tirinek pradžia ir iszsivystima Žmogiszkos Rasos nuo Lopszio iki Grabui. Pamatyk Keistumus Gamtos. Žingeidumus ir Mažiniszkumus.

Tirinek intekme ligos ir paleistuvystes, perstatytas gyvo didumo figurose, sveikuose ir ligotuose padėjimuose. Lavus iszrodinėtojas atsakinėja visokius klausymus. Didžiausia proga tavo gyvenime.

INŽENGA DYKAI

Atdaryta kasdiena nuo 8 ryto iki vidurnakcziui

LIUOSA GALERIJA MOKSLO

344 So. State St. CHICAGO, ILL.

"LAISVOJI MINTIS"

Vienintėlis mokslo ir literaturos iliustruotas laikraštis, talpinantis rimtus ir gerai apdirbtus straipsnius iš įvairių mokslo šakų: Historijos, Kulturos Historijos, Gamtos Mokslų, Draugijinių Mokslų, ir t. t., lygiai ir originališkai parašytas apysakas iš musų gyvenimo.

Kaina metams $2.00; pusei metų $1.00; į užsienį $2.50

Kas, įrisiųsdamas mums prenumeratą, prisiųs iškirpęs ir šį apgarsinimą, tas gaus dovanas knygomis: užsirašantiems "L. Mintį" metams duodame knygų už $1.00 užsirašantiems pusei metų už 50c.

Paskubinkit—Dovanas neilgai teduosime.

Adresas:

"Laisvoji Mintis,"

1401 N. Main Ave., - Scranton, Pa.

PHOTOGRAPHISTAS

Padarome gražias ir dailias fotografijas labai pigiai, mes nuimame fotografijas atsakančiai nuo veselijų. Mes kalbame lietuviškai.

W. H. TOENGES

3452 So. Halsted Street CHICAGO.

839500

Liet. TSR Knygų Rūmai Knygų Saugykla