"LIETUVA" SAVAITINIS LAIKRAŠTIS
Eina Pětnyčioms, Chicago, Ill.
METINĖ PRENUMERATA:
Suvienytose Valstijose $2.00
Kanadoje ir Mexike $2.50
Visose kitose viešpatystėse $3.00
Prenumerata apmokama iš viršaus. Prenumeratos metas skaitosi nuo dienos užsirašymo, ne nuo Naujų Metų. Apgarsinimų kainų klauskit laišku. Adresas:
"LIETUVA"
814 W. 33rd STREET CHICAGO, ILL.
Corner 33rd and Halsted Sts.

LIETUVA

THE LITHUANIAN WEEKLY "LIETUVA"
Published Fridays at Chicago, Ill.
Yearly Subscription Rates:
In United States $2.00
To Canada and Mexico $2.50
To all other Foreign Countries $3.00
Advertising rates on application. Address:
"LIETUVA"
814 W. 33rd STREET CHICAGO, ILL.
Corner 33rd and Halsted Sts.

Entered as Second-Class matter July 13th 1893, at the Post Office of Chicago, Illinois, under Act of March 3rd, 1879.

Metai XXVI — CHICAGO, ILL., PENKTADIENIS, KOVAS (MARCH) 15d., 1918 M. — No 11

The State Historical Society of Wisconsin

Bolševiku Likimas Priklauso nuo Kongreso Maskvoje.

Prezidento Wilsono pranešimas Sovietų Kongresui.

Kazokai, bolševikų priešai suvaryti Manžurijon.

Suomių premieras pabėgo Berlinan.— Trockis pirmininku naujos revoliucinės srovės

True translation filed with the postmaster at Chicago, Ill., on 13-th day of March, 1918, as required by the act of October 6 1917.

BOLŠEVIKŲ LIKIMAS PRIKLAUSO NUO MASKVINIO KONGRESO.

Copenhagen, kovo 12 d. — Ketvirtasis plačiųjų rusų darbininkų ir kareivių tarybų kongresas, susirenkantis Maskvoje nuspręs petrogradiškių bolševikų valdžios likimą.

Tarpe įvairių tarybų arba Sovietų atstovų yra kelios sriovės. Bolševikų pirmininkas Leninas sakoma, linkęs patvirtinti taiką padarytą bolševikų su centralinėmis viešpatijomis; tame jam pritarią Petrogrado ir Maskvos tarybos. Kita sriovė nori formalio atmetimo sutarties ir sudarymo raudonosios kariauomės.

Trečia sriovė patarianti sutarties nepaisyti ir "šventą karę" arba mažaburę karę užvesti prieš Austro-vokiečius ir "visus kitus revoliucijos priešus".

Delegatams besirenktant Maskvoje dėl seimo, ateina žinia iš Irkutsko, kad Siberijoj tveriama atskira valdžia po kunigaikščio Lvovo ir kitų intekmingų priešbolševikinės rušies rusų vadovyste.

Kokią rolę loš Maskvoje Trockis, buvusis bolševikų užsienio reikalų ministeris, nežinia.

True translation filed with the postmaster at Chicago, Ill., on 13-th day of March, 1918, as required by the act of October 6, 1917.

WILSON ŽADA PAGELBĄ RUSIJAI.

Washington, D. C. Kovo 11 d. — Prezidento Wilsono pranešimas Rusijos Sovietų Kongresui, pasiųstas Maskvon ir paskelbtas šį vakarą, yra laikomas čia oficialiuose rateliuose drąsiausiai ir toliausiai siekiančiu pasaulio karės žingsniu. Jis esąs padarytas atsiekimui keturių specialių tikslų:

1. Palaikymui bolševinių elementų Sovietų kongrese, kurie, kaip menama, priešinsis patvirtinimui vokiečių taikos sutarčių, priimtų Nikalojaus Lenino leidimu, padrąsinimui visokių politikos sriovių Rusijoje spiestis aplink naujus vadovus ir tęsti už valdžios laisvę ir prieš autokratybę toliaus.

2. Prasergėjimui Japonijos, jog Suv. Valstijos niekuomet nesutiks su japonų kareivių įsiveržimu Siberijon, ar užėmimu jos priešais aiškią Rusijos žmonių valią.

3. Pažadėjimui pripažinimo ir pagelbos nuo Suv. Valstijų pirmutiniam organizuotam politikos kurnui Rusijoje, kuris imsis priešintis Vokietijai, steigti vėl tvarką ir vykdinti demokratinę valdžios formą.

4. Atpasakojimui karės tikslų, kuris prasergsti Suv. Valstijų talkininkus, kad Prez. Wilson tvirtai laikysis savo neužpuolamosios teritorinės politikos ir tautų pačių apsisprendimo teisės.

True translation filed with the postmaster at Chicago, Ill., on 13-th day of March, 1918, as required by the act of October 6 1917.

BOLŠEVIKAI SUVARO KAZOKUS MANŽIURIJON.

Harbin, kovo 12 d. — Bolševikų kareivijos veikiančios Siberijoj, sulig atėjusių čia paskalų nuginė kazokus, ėjusius prieš bolševikus per sieną Manžurijon.

Generolo Semenovo kareivijos, sakoma, traukte traukiasi atgal. Padėjimas bolševikams priešingos kareivijos esąs labai kritiškas. Generolas Semenov išbaigęs visą savo amuniciją ir likęs be pinigų aprupinimui savo kareivių.

Čionykščiai tėmytojai mena, kad bolševikų kareivijoms vadovauja vokiečiai aficierai belaisviai. Bolševikų artilerijos šuviai esą pragaištingi savo pataikomumu.

True translation filed with the postmaster at Chicago, Ill., on 6-th day of March 1918, as required by the act of October 6 1917.

SUOMIŲ PREMIERAS PABĖGO.

Londonas, kovo 12 d. — Sulig Exchange Telegrafo žinios iš Copenhageno, Suomių premieras teisėjas Svinhufvud, pabėgęs iš Helsininkų atvyko Berlinan. Raudonoji gvardija, sulig pranešimo, perkėlė savo sėdybą iš Helsininkų į Sveaborgo tvirtovę, iš ko išeina, kad jie nesitiki apginsią sostinę. Stockholmo majoras Lindhagen, kuris dabar yra Helsininkuose, praneša, jog raudonoji gvardija atmetusi Švedijos tarpininkavymą.

True transalation filed with the postmaster at Chicago, Ill., on 13-th day of March 1918, as required by the act of October 6 1917.

TROCKIS KARINĖS SRIOVĖS PRYŠAKYJ.

Buvusis užsienio reikalų ministeris Trockis, sakoma, persiskyręs su Leninu ir paėmė vesti sriovę, kuri priešinasi patvirtinimui vokiečių padarytos taikos.

Trockis, girdi, sakąs, kad dabartinės sutartys su vokiečių valdžios atstovais esą varu priverstos ir kad jokis įstatymas nepripažįsta pareiginių pasižadėjimų padarytų po prievarta.

Petrogrado oficialis pranešimas kovo 11 d. sako, kad visuose rusų frontuose organizuojama stipri apsigynimui karė. Bolševikų vadai sako, kad gali parsieiti grumtis taip su vokiečiais, taip su japonais revoliucijos vaisių išlaikymui.

Iš Amsterdamo pranešama, kad vokiečių kareivijos yra devyniose myliose nuo Odesos. Šita žinia atėjusi iš Hamburgo privatine telegrama.

True translation filed with the postmaster at Chicago, Ill., on 6-th day of March 1918, as required by the act of October 6, 1917.

SUV. VALSTIJOS PAŠAUKĖ 95,000 VYRŲ; NETRUKUS DAR ŠAUKS 800,000.

Washington, D. C., Kovo 12 d. — Sulig gen. Crowdero paskelbimo nuo kovo 29 d. bus pašaukta į kazarmes 95,000 priimtų vyrų. Antrasis pašaukimas bus prisakytas tuojaus, kaip kongresas pataisys įstatymą apskaitymui išdalinamojo pamato tarp valstijų sulig skaitliaus užrašytų pirmon kleson, o ne sulig gyventojų skaitliaus.

Apskaitymui bus imta 800,000 vyrų, nors jų tiek nebus paimta kariumenėn. Šitie 800,000 šiemet šaukiamų vyrų bus panaudota užpildymui dabartinių nepilnų divizijų, sutvėrimui armijos korpusų ir mušlaukio kareivijų užpildymui karinės mašinos, kuriai plianai jau sustatyta ir parupinimui ketvirtos dalies milijono pakeičiamosios kareivijos.

True translation filed with the postmaster at Chicago, Ill., on 6-th day of March 1918, as required by the act of October 6, 1917.

JAPONAI IŠSODINO KAREIVIUS PIRMA PASISAKYMO TALKININKAMS.

Anot Examinerio korespondento Washingtone, japonai išsodino kareivius Vladivostoke nepasiklausę Suv. Valstijų ir talkininkų apie įsiveržimą Siberijon. Sulig žinių iš komercinių versmių jureiviams nebuvo leista ilgai pasilikti mieste. Nežiurint to, ar japonai tikrai tiki pavojingumu dideliems sandėliams amunicijos Vladivostoke, ar ne, miesto valdžios pasakė jiems aiškiai, kad jureivių buvimas ten yra nepateisinamas ir kad jie turi tuojaus grįžti ant laivų. Yra sakoma, kad nuosavybei Vladivostoke jokio pavojaus nėra.

True translation filed with the postmaster at Chicago, Ill., on 6-th day of March 1918, as required by the act of October 6, 1917.

CHINAI ŽADA GELBĖTI JAPONŲ ĮSIVERŽIMUI.

London, kovo 11 d. — Japonai ir chinai šiądien prisirengę bendrai įsiveržti Siberijon. Iš Tokio pranešama, kad seiman įnešta bilius reikalaujantis rekvizavimo visų karės pramonių ir įvedimo konskrituojamojo darbo.

Chinai, anot Pekino pranešimo, žada siųsti dvi divizijas kareivių (apie 40,000 kareivių) į Šiaurės Manžiuriją. Japonai gerai remsią finansiniai šitą žingsnį iki Chinai galėsią pasiskolinti Suv. Valstijose.

Bet Tokio's pranešimas sako, kad Chinų ministerija jau nubalsavusi $5,000,000 šitai ekspedicijai.

Sulig žinios apturėtos japonų laikraščio Mainaichi Asakoje iš Washingtono, Suv. Valstijos pareikalavę iš japonų pasitraukimo iš Siberijos tuojaus rusų kryžiui pasibaigus.

Bet Washingtono oficialai, stovintieji arti šitų dalykų, sako, kad tokio pareikalavimo nebuvo daryta.

True translation filed with the postmaster at Chicago, Ill., on 6-th day of March 1918, as required by the act of October 6, 917.

NAUJA KUNIG-ŠČIO LVOVO VALDŽIA.

Petrogradas, kovo 10 d. —Bolševikų organas "Pravda" paduoda žinią iš Irkucko šitokio turinio:

Buvusis revoliucinės Rusijos ministerių pirmininkas kunigaikštis Lvov tolimuose Rytuose sutvėrė naują Rusijos valdžią, kurios likinė sėdyba yra Pekine ir kuri laukianti tik išlipimo Japonijos kareivių Vladivostoke, kad patraukus ant Siberijos.

Telegrafinis susinešimas tarp Vladivostoko ir Irkucko pertrauktas. Vladivostokinis sovietas mobilizuoja raudonąją armiją pasipriešinimui japonams.

True translation filed with the postmaster at Chicago, Ill., on 13-th day of March 1918, as required by the act of October 6. 1917.

ANGLIJOS LAKUNŲ UŽPUOLIMAS ANT SLUTTGARTO.

Londonas, kovo 10 d. —Anglios lakunai užpuolė vokiečių miestą Stuttgartą vidui dienos ir pasekmingai bombardavo iš oro Daimero motorinių vežimų dirbtuves, geležinkelio stotis ir amunicijos dirbtuves. Ant vienos stočių bomba pataikė į prikrautą tavorais traukinį, kuris tuojaus užsiliepsnojo ir sudegė.

True translation filed with the postmaster at Chicago, Ill., on 13-th day of March, 1918, as required by the act of October 6, 1917.

UŽMUŠA SUKILUSIUS LENKUS.

Amsterdamas, kovo 8 d. — Telegramos iš Viennos į vokišką laikraštį Frankfurt Zeitung praneša, laike debatų Austrijos parlamente išėjo aikštėn, jog kroatų pėstininkų pulkas gavo prisakymą eiti prieš lenkišką brigadą iš 8,000 vyrų, kuri sakoma buvo sukilusi prieš vyriausybę vasario 15 d. Kruvinas mūšis tarp jų prasidėjo, laike kurio buvo vartojama artilerija ir kulkasvaidžiai iš abiejų pusių. Nuostoliai buvo dideli ir lenkai galų-gale tapo apgalėti ir suareštuoti.

True transalation filed with the postmaster at Chicago, Ill., on 13-th day of March, 1918, as required by the act of October 6, 1917.

BOMBOS LYTE LYJA ANT FRANCUZŲ SOSTINĖS.

Londonas, kovo 12 d. — Šešiosdešimts ėroplanų pralėkė viršum Francuzijos sostinės ir mėtė bombas vakar. Užpuolamoji armada susidėjo iš septynių eskadronų. Užmuštų liko daug. Užmieščiai taipgi bombarduota. Kelios trobos sugriauta, kitos padegta. Kiek nuostolių padaryta nežinia.

True transalation filed with the postmaster at Chicago, Ill., on 13-th day of March, 1918, as required by the act of October 6, 1917.

AMERIKIEČIAI LAIMI KOVĄ VOKIEČIŲ KASIMUOSE.

Prie Amerikos kareivių Francuzijoje, kovo 11 d. — Šįryt anksti Amerikos kareiviai ištisą pusę valandos smarkiai ir pasekmingai kovojo vokiečių kasimuose Toul fronte (Lorraine); tai buvo pirmutinis didelių plotu užimtas puolimas Amerikos kareivių Francuzijoje.

Palaikomi kanuolių šuvių, jie šoko per kovojamąjį plotą ir privertė vokiečius iš pirmutinės linijos bėgti, paskui jie puolė ant vokiečių pozicijų 300 mastų gilumos ir jas išvalė.

Belaisvių nepaėmė, nes jų nebuvo.

Evakuoja Bukoviną.

Amsterdam, kovo 10 d. —Kaip pranea iš Viennos, rumunų kareivijos apleidžia Bukoviną; tą jie daro pildydami taikos sutartį. Iš antros pusės austro-vokiečių kareivijos evakuoja Seretho apielinkę.

Sulig budapeštinių laikraščių naujasis Rumunijos premieras, generolas Aveersco, žadąs rezignuoti tuojaus, kaip tik naujo Rumunijos rubežiaus klausimas bus nustatytas.

True transalation filed with the postmaster at Chicago, Ill., on 13-th day of March, 1918, as required by the act of October 6, 1917.

Petrogradas, Kovo 6 d. via London, kovo 8 d. — Ar užtvirtinti, ar atmesti bolševikų padarytą taiką tarp Vokietijos ir Rusijos — apie tai dabar eina ginčai tarp kariųjų Rusijos social-revoliucijonierių ir dešinių Bolševikų iš vienos pusės ir likusios dalies iš kitos pusės; šiais pastaraisiais vadovauja Leninas.

Petrogrado ir Maskvos Sovietai (Kareivių-Darbininkų tarybos) seka paskui Leniną, kurio nuomonė yra, kad padarymas bile kokios taikos dabar yra neišvengiamai reikalinga; tas esą busią sekantis laiptas prie neužbaigtos kovos. Leninas sako, kad Napoleonas savo laiku labjaus nužemino vokiečius, negu vokiečiai dabar nužemino rusus.

"Męs padarėme taiką, su Napoleonu [nuo 1807 iki 1811 m.]" — sakė Leninas — ir lygiai, kaip vokiečiai, męs galutinai susilauksim 1813—1814 metų taikos [suprask: kad kaip Napoleonas tapo galutinai sumuštas 1813—1814 m., taip ir bolševikai tikisi sumušti vokiečius]. Męs gali but net nelauksim taip ilgai, nes dabar istorija žengia labai greitai".

Leninas nurodinėja, kad jo partija atsiskiria tokiu budu nuo armijos, kuri atsisako toliaus muštis.

Išsikraustė valdžios įstaigos iš Petrogrado.

Archyvai ir sekretni dokumentai ir užrubežio ministerijos tapo išvežti iš Petrogrado. Laivyno ministerija vyksta į Nižnį Novgorodą. Rengiamas Maskvoje susivažiavimas visos Rusijos sovietų bus pirmas žingsnis prie perkėlimo valdžios iš Petrogrado į Maskvą. Perkėlimas sostinės į Rusijos gilumą sumažins pavojų nuo vokiečių.

Bolševikų organas Pravda, svarstydamas apie dabartinį dalykų stovį Rusijoj, rašo sekančiai:

"Sovietų [suprask: bolševikų] valdžiai reikalinga yra taika. Ji reikalauja taikos greitai. Ją mažiausiai galima kaltinti už politikieriavimą dėl taikos. Sovieto valdžia daro viską, kad gauti taiką. Bet butų pašėlimas užsitikėti Hoffmano ir Černino žodžiais [Hoffman buvo vokiečių atstovas Lietuvių Brastoj, Černin — austrų atstovas]. Sovietų respublika privalo buti prisiruošusi bile laiku sugrąžinti prie karės stovio."

Kitas radikališkas bolševikiškos pakraipos organas Izviestija rašo:

"Taika dabar nedaro sarmatos daugiau negu kada streikieriai po nepasekmingo streiko yra priversti padaryti taiką su kapitalistais". Įdomus tai yra sulyginimas, kuris parodo nepaprastą bolševikiškų lyderių smulkumą ir siauraprotystę. Jie mat, neturėdami mažiausio supratimo apie praktišką vedimą didelių reikalų, mieruoja juos savo smulkučiu saiku, nelyginant kaip kad kvailas matininkas mėgintų mylias išmieruoti vieno colio mierute].

Savo keliu sunku surasti šiądien Rusijoj nors vieną laikraštį, nors vieną politikierių bile kokios partijos, kuris butų pasiryžęs pripažinti, kad šita taika, padaryta su vokiečiais, bus pastovi taika. Visi mato, kad tuojaus reikia pradėti organizuoti naujos armijos naujai karei.

Idant to atsiekus, visų pirmiausiai reik nusikratyti nuo senos visai sudemoralizuotos armijos Po to reik surinkti ir sutaikyti naują armiją iš liuosnorių, kurie žinotų, už ką jie mušasi. Pagalios po to reik suorganizuoti suirusį transportą ir tuomet sutaisyti maisto pristatymą.

Mėgina iš Raudonosios Gvardijos padaryti Armiją.—

Tikrai dabar mėginama apginkluoti ir išlavinti Raudoną armiją iš darbininkų. Senos armijos aficierius [kuriuos iki šiolei bolševikai šaudė, ir žydus] dabar šaukia tarytum, kad jie tvertų kadetus — naujai armijai aficierus. Iki šiolei, jeigu vokiečiams parodyta kur pasipriešinimą, tai beveik visur priešinasi darbininkai. Pavyzdžiui, prie Narvos, kur apie 500 tapo sužeista, tik labai mažas skaitlius buvo kareivių.

True transalation filed with the postmaster at Chicago, Ill., on 13-th day of March, 1918, as required by the act of October 6, 1917.

Karės Bėgio Peržvalga.

Rusijoj vis tvarkos nėra, vietoj tvarkos, didinasi vien netvarka. Rusijos priešai, matydami kad vakaruose nelengva kąnors pelnyti, savo veikimą perkėlė į rytus; nors jie su Rusija neva susitaikė, bet karės nesulaikė, užima vis didesnius Rusijos plotus, kadangi užėmimui jų sudemoralizuota kariumenė veik niekur tikrai smarkiau nepasipriešina. Nors tikrų žinių iš Rusijos nėra, bet ir iš atėjusių matyt, kad ten nėra gerai; netvarka, vietoj nykti, didinasi. Ir pačių bolševikų, valdančių Rusiją eilėse, kaip pasirodo, vienybės ir didelio sutikimo nėra. Pasitraukia nuo valdžios vietų apšviesčiausi bolševikų veikėjai. Svarbiausias jų veikėjas, užsienių ministeris Trocky, rezignavo. Dėl kokių priežasčių jis tai padarė, tikrai nežinia, vieni mano, kad dėl vokiečių pasielgimo, kurie, nepaisydami padarytos su Rusija taikos, atnaujino karę ir lenda giliau Rusijon. Pasitraukė nuo vietos ir vyriausiasis Rusijos kariumenės vadovas Krylenko. Dėl jo pasitraukimo, rods, Rusijos kariumenė nedaug žudys, bet pasitraukimas Trockio netvarką padidins, nors ji ir pirma jau buvo nemaža. Jo vietą užėmusiam nelengva bus pataisyti tą, ką gadino ne vienas turintis su Rusijos užsienių reikalais kokį nors susirišimą valdžios veikėjas. Nelengva blogą taisyti, kuomet svetimas priešas, nepaisydamas padarytos taikos, lenda vis giliau ir tyčia netvarką didina. Pasitraukimas veikliausio Trockio nuo valdžios rodo, kad pačių bolševikų eilėse kilo nesusipratimai, nes dėl vokiečių Rusijon lindimo Trockiui nebuvo reikalo rezignuoti, jis juk ne Vokietijos, tik Rusijos ministeriu buvo. Trockis gązdino Vokietiją suorganizavimu išnaujo kariumenės, o tuom tarpu, kaip tai darė Rusija laike Napoleono užpuolimo, alsinti priešą mažais pasipriešinimais ir trauktiesi kad ir už Uralo kalnų, Siberijon. Palaikymui tvarkos užimtuose miliziniškuose kraštuose reiktų veik visos kariumenės iš vakarinio fronto. Vakaruose karė butų pralošta, o tąsyk ne vokiečiai, bet jų vakariniai priešai pastatytų Vokietijai visai kitokias, negu jie norėtų taikos išlygas ir kaslink Rusijos likimo.

Plianas tas butų gerai ir vokiečiams pavojingas, tik jo išpildymui reikia narsesnės ir geresnės negu bolševikų raudonoji gvardija, kuri su vokiečiais muštiesi nenori, mušasi ji noriai tik namieje su neorganizuotais lavusiais ir dabar dar esančiais Rusijos piliečiais.

Prieš Napoleoną stojo narsi, norinti muštiesi Rusijos kariumenė ir ją vedė ne Krylenko, arba jam panašus, bet Kutuzov, Barclay de Tolli, kurie, turbut, kur kas buvo karės vedime sumanesni už Krylenką, arba ir už jo vietą užėmusį šviežiai iškeptą, nežinia ką pirma veikusį generolą Bruzevičių.

Norinčią muštiesi, disciplinuotą kariumenę negalima taip lengvai suorganizuoti, kaip jai paskirti tinkamą, ar netinkamą, karvedį. Kad dabartinės bolševikų valdžios ir jos paskirtų karvedžių suorganizuotos kariumenės net pačioj Rusijoj mažai kas bijosi, tą juk rodo nenykstanti, bet besididinanti pačioj Rusijoj netvarka, kuri apima vieną po kitam milžiniškos viešpatystės kraštą, ne vien jau nuo jos atsiskyrusius arba manančius atsiskirti, o tokių atsiranda vis daugiau ir milžiniškoji Rusija skįla į trupinius. Atsiskiria, pasigarsina neprigulmingais net atskiri miestai. Tas gali atsitikti ten, kur žmonės iš savo krašto valdžios neužganėdinti, o jos nesibijo.

Vokiečiai gi, jų užimtuose kraštuose jau griebiasi su prievarta ėmimu kariumenėn. Tas uždrausta daryti okupuotuose vien karės laike svetimuose kraštuose, bet Vokietija dabartinėj karėj nepaiso jokių teisių, laikosi vien kumščios ir teisių jai naudą atgabenančių. Ten vokiečiai laikosi tarptautiškų teisių, kur už jų laužymą bijosi priešų keršto. Rusijoj, matyt, keršto nesibijo, todėl laužo tame fronte visas tarptautiškas teises. Nors tas teises vokiečiai laužo ir kituose frontuose, bet visgi daro tai atsargiau, su baime keršto. Francuzijoj nedrįsta vokiečiai elgtiesi taip begėdiškai, nes francuzai turi šimtus tukstančių vokiečių nelaisvių, kuriems už skriaudas francuzų okupuotuose kraštuose galima užmokėti tokioms jau vokiečių skriaudoms. Rusijos gi valdžia, padariusi neva taiką, tuojaus paliuosavo ir vokiečius nelaisvius. Matyt vokiečiai to tik laukė, todėl atnaujino karę ir prisakė stoti kariumenėn vyrams, okupuotuose Rusijos kraštuose. Keršto rusiškos kariumenės, matyt, nesibijo, nes rusiški kareiviai, susibroliavę su vokiečiais, nedrįsta jiems ką nors blogo daryti.

Iš prieštaraujančių, ateinančių iš Rusijos žinių, galima manyti, kad ten, bent Siberijoj, rengiama revoliucija prieš bolševikų valdžią. Sulyg atėjusių iš Rusijos žinių, Mandžiurijoj buvęs po išvertimui caro valdžios revoliucijos perdėtinio, kunigaikščio Lvov ir politiškų rusiškų pabėgėlių suorganizavo kariumenę ir laukia vien, kuomet Japonija pasiųs Siberijon savo kariumenę; tuomet nuo pietų iš Mandžiurijos įsiverž Lvovo ten suorganizuota rusiška kariumenė ir veiks išvien prieš bolševikus. Su Lvovu žada susidėti ir gerai kariškai suorganizuoti Siberijos kazokai. Stojus karėn su bolševikais Siberijos kazokams, išnaujo sukiltų Doniski, Kubaniaus ir Uraliaus kazokai. To gal užtektų išvertimui bolševikų valdžios, bet gema klausimas, kas paskui liktų daryti? Abejotina, kad žmones galėtų užganėdinti ilgesniam laikui ir kazokų valdžia. Kazokai Rusijoj visuomet buvo palaikytojai reakcijos ir despotizmo. Kada Rusijoj užgims tikra taika ir tvarka, dabar nieks negali įspėti.

Japonų siuntimui kariumenės Siberijon priešinasi Amerika, nes ji bijosi, kad ji, Siberijon įlindusi, paskui atsisakytų trauktiesi ir palaikytų apvaldytus kraštus. Amerika taipgi bijosi, kad pasiuntimas Rusijon vieno iš talkininkų kariumenės nepastumėtų Rusijos atvirai vokiečių glėbin prieš talkininkus, nors dabar Vokietija visur stoja prieš bolševikus ir painioja jų plianus. Jie pasiuntė savo kariumenę prieš bolševikus Ukrainon ir Finliandijon, kurias bolševikai, be vokiečių pagelbos gal įstengtų atgal atgauti. Vokiečiai užėmė Aland salas, prigulinčias Finliandijai, nors jos daugume švedų apgyventos.

Ukrainai, su vokiečių ir austrų pagelba, išvijo rumunus iš Besa-

rabijos sostinės, miesto Kišenevo, kurį pirma jie buvo užėmę. Rumunija padarė su talkininkų priešais taiką, kadangi iš visų pusių priešų apsupta, jiems priešintiesi negalėjo. Taika su Rumunija vokiečiams yra labai svarbi. Iš ten, apart maisto, gaus jie ir kerosiną, kurio Vokietijai taipjau truksta, kaip ir maisto, o jis taipjau yra reikalingas, be žiburio šiądien žmonės apsieiti negali. Kerosinas žibinimui vartojamas ne nuo labai senai, bet jau ir prieš jį žmonės žiburį vartojo, kerosino vietoj turėjo: balanas, žvakes ir aliejų.

Rusijos valdžia padarė taiką su Finliandija, kuriai pripažino visišką neprigulmybę, nes vokiečiams remiant finus, kitokios išeigos nebuvo; priverčimui Finliandijos pasilikti ryšyj su Rusija, truko pajiegų. Rusijos kariškiems laivams, buvusiems Finliandijos portuose, prisakyta tuoj apleisti tuos portus ir plaukti į Kronštadtą. Finliandija nuo Rusijos gauna pajūrių žemės juostą ant pussalio Kola. Pasilieka dar sutvarkyti finansiniai Rusijos ir Finliandijos reikalai.

Piet-rytiniame karės fronte, tai yra Mesopotamijoj ir Palestinoj, anglams vis sekasi, jie apvaldo vis didesnius Aziatiškos Turkijos plotus, iš kurių baigia pirma gan didelę vokiečių įtekmę laukan stumti. Mesopotamijoj jie užėmė miestą Het, 80 mylių nuo Bagdado. Lenda jie vis giliau ir Palestinoj ir tokia budu didina plotus busiančios savistovios žydų viešpatystės. Tarp Jeruzolimo ir Naklus 13 mylių fronte jie nužengė toliau vakarų link ir užėmė vėl kelis miestelius.

Balkanuose, Salonikų fronte, veikia abiejų pusių artilerija, pasitaiko ir susirėmimai didesnių patrolių, kurios tyrinėja priešų pajiegų paskirstymą. Bet čia galima greitai laukti bent vokiečių smarkesnio veikimo, nes jie į Salonikų liniją sutraukė, iš kur tik buvo galima, daugiau kariumenės. Čia sutraukta, apart vokiškos, taipgi Austrijos, Bulgarijos ir Turkijos kariumenė. Anglijoj todėl mano, kad vokiečiai vakaruose, nes ten nelengva ka laimėti, nei nemėgis žadėto ofensyvo, bet pradės ofensyvą prie Salonikų, kur talkininkai turi maziau kariumenės, todėl lengviau čia mušį laimėti, o su tuom vokiečiams reikia pasigirti. Vokietijos gyventojai, karės nuvarginti, reikalauja taikos. Juos gali nutildyti tik didesni karės laimėjimai, o toki galimi tik Salonikų fronte, kur talkininkų pajiegos mažesnės negu vakaruose. Laimėjimas čia nors lengvesnis negu kitur, galėtų atgabenti vokiečiams naudą ir visoj karėj ir kituose frontuose, o morališka pergalės čia nauda iš kro butų nemaža. Sumušimas čia talkininkų išnaikintų viltis serbų, montenegrų, atimtų visą drąsą grekams. Jie gal užsimanytų, kaip tai padarė Rumunija ir Rusija, atskirą su Centralėmis viešpatystėmis taiką daryti. Tokiu budu nuo talkininkų atskiltų vis daugiau išvien su jais ėjusių kraštų. Rods serbų ir montenegrų kariumenės ne didelės, ne ką sveria vakarų frontuose, bet Balkanuose ir jų svarba nemaža, jau bent todėl, kad ten talkininkų pajiegos yra didelės. Iki šiol vienok ir prie Salonikų talkininkai gana gerai laikosi.

Vakariniame karės fronte, nors viskas prirengta prie ofensyvo abiejų pusių, bet nei viena jo nepradėjo. Vokiečiai tai vienur, tai kitur, ypač francuzų fronte, pradeda smarkiau veikti, kas gali rodytiesi, kad pradeda žadėtą ofensyvą, bet gali tai daryti suklaidinimui francuzų, kad jie savo kariumenės kitur negalėtų pasiųsti. Bet ir vokiečiai, nežinodami kur talkininkai Francuzijoj gali ofensyvą pradėti, negali kitur, nei prie Salonikų, siųsti savo kariumenės, nes jeigu talkininkams pasisektų vokiečių linijas visame fronte perlaužti, reikėtų iš Francuzijos namon nešdintis; jeigu gi butų perlaužtos francuzų linijos, jie nuo Verduno turėtų pasitraukti ant kitos pirma parengtos atsigynimo linijos, kokių iki Paryžiuj turi net kelias parengę. Turbut pažadėjimas garsaus vokiško karvedžio Hindenburgo balandžio 1 d. paimti Paryžių, nebus išpildytas, kad su savo pažadėjimu jis vėl dar kartą suvylė vokiečių tautą, kuri pradeda prieš vokiečius junkerius šiaustiesi ir vis garsiau taikos reikalauja.

Paryžiun pasitarti su talkininkų karvedžiais atkako Suvienytų Valstijų karės ministeris Baker. Apie jo iškeliavimą pirma nieks nežinojo. Amerika iki liepos mėnesio žada pasiųsti Francuzijon milioną kareivių. Su tokia armija galima jau ir didelėuose mušiuose dalyvauti. Bet Amerika ir be kareivių talkininkams nemažą suteikia pagelbą: ji rupina talkininkams maistą ir pinigus, reikalingus karei.

Vokiški orlaivininkai užpuolė Londoną, Neapolį ir Paryžių, bet kol juos nuvijo užmušė vien kiek civiliškų žmonių. Angliški gi orlaivininkai bombardavo Vokietijoj miestą Stuttgartą. Su orlaiviais vienok nedaug galima nuveikti.

SEKANČIAME "LIETUVOS" NUMERYJE TILPS SURAŠAS LIETUVIŲ BELAISVIŲ. SURAŠAS YRA IŠ KOPENHAGOS, DANIJOJE.

IŠ AMERIKOS.

RESTARACIJOS UŽDARYTOS VIENAI DIENAI.

New York. Penkias-dešimts septnios restauracijos, kurių savininkai priispažino peržengime maisto regulaicjų, tapo uždarytos vienai dienai, sulyg įsakymo maisto administratariaus.

IŠDIRBS KANUOLES MIESTE GARY.

Gary, Iid. Vietinės plieno dirbtuvės įvedė 160 naujų koksinių pečių, kurie atsiėjo $4,000,000. Idant pristačius užtektinai medžiagos visiems 120 pečiams, kompanija atidarė naujas kasyklas prie Whitesburg, Ky., ir ten stato naują miestelį Lynch.

ROOT ATNAUJINA LINCOLNO PASIŽADĖJIMĄ ANGLIJAI.

New York, kovo 7 d. — Susirinkime laikytame Carnegie'o svetainėje pagerbimui New Yorko arkivyskupo šį vakarą. Elihn Root, priminęs apie Anglijos Manchesterio žmonių padrąsinimą pasiųstą prezidentui Lincolnui 1862 m. perskaitė prez. Lincolno atsakymą ir atnaujino jojo pažadą brolystės, sakydamas:

Męs esame su jumis širdžia ir siela sprendime ir įsitikinime, tiksle ir nusprendime, pasididžiuodami iš to, kad esame su žmonėmis, parodžiusiais vyriškumą, didvyrystę ir norą numirti už laisvę, taip kaip Didžiosios Britanijos žmonės yra parodę.

SPIETIMAS VISŲ TAUTOS PAJIEGŲ KARĖS DARBUI.

Washington, D. C. Kovo 7 d. Tautos gynimo Taryba šiądien paskelbė plianą pilnam sumobilizavimui tautos karės darbui. Sulig šito pliano bus organizuojama valstinė taryba kiekviename mokykliniame apskrityj, ar kitoj kokioj vietos vienutėj, kuri patrauks kiekvieną šeimyną organizacijon tautos naudai.

Karės pradžioje buvo sudaryta valstijinės gynimo Tarybos, kaipo pagelbinės Tautinei Gynimo Tarybai. Šitos valstijinės tarybos buvo plačiai organizuojamos po visą šalį ir savu žaru jos sutvėrė pagelbinės gynimo tarybas, aprėpiančias visus šalies apskričius, miestus ir miestelius.

Dabar paskelbtasis plianas yra sudarytas išplėtimui šitos organizacijos iki mažiausių vienučių.

—o—

REGISTRUOS VISUS SVETIMŠALIUS.

Washington, D. C. kovo 8 d.— Senato militarė komisija vienu balsu sutiko su administracijos bilium, užregistruoti veikmę svetimšalių karėn ėmimo sutarčių, kurios gali buti vėliaus padarytos, priskaitant sutartis su Anglija ir Kanada, kurios jau padarytos ir įgalioja prezidentą prisakyti registruotis tokiems svetimšaliams.

Paveikslėlis parodo, kaip kareiviai Francuzijoj leidžia vyną iš kubilo į šulines. Tos vyno šulinės bus siunčiamos kareiviams kasimuose.

KAIZERIO IR JUNKERIŲ NUOSAVYBĖ SUV. VALSTIJOSE BUS PARDUOTA.

Washington, D. C. kovo 8 d.— Sulig svetimšalių nuosavybės globėjo A. Mitchell Palmerio sumanymo parduoti vokiečių turimas čia nuosavybes tam, kas daugiausia pasiulis, pirmiausia bus išstatytos pardaviman kaizerio nuosavybės, buvusio kanclerio von Bethmann-Hollwego, junkerių ir apskritai visas Vokiečių valdžios nuosavybes Suv. Valstijose bus parduotos per licitaciją. Tikslu šito pardavimo vokiečių nuosavybių yra sumažinimas vokiečių kulturos veikmės Amerikoje.

SABOTAŽO BILIŲ BUTAS PERLEIDO.

Washington, D. C. kovo 7 d.— Atstovų Butas vakar vienu balsu perleido bilių dedantį sunkias bausmes ant žmonių apkaltintų naikinime karės medžiagos, arba susitarusių trukdyti karės daiktų išdirbystę. Bilius perleista pridėjus prie jo pataisymą, kuris užganėdina narius pasipriešinusius biliui dėl jo baudžiamybės darbininkų išėjusių į streiką karės daiktų dirbtuvėse.

PRAŠO $400,000,000 KANUOLĖMS.

Washington, D. C. kovo 9 d.— Kariumenės reikalų biuras šiądien pareikalavo iš kongreso $400,000,000 dirbimui sunkių kanuolių. Šitie $400,000,000 yra dadėtine suma prie greitojo reikalo trukumo biliaus, kuris dabar yra svarstomas senate.

SKERDYKLŲ SAVININKAI LAIMĖJO KOVĄ DĖL LAIŠKŲ IŠDAVIMO.

Chicago, Ill., kovo 9 d. — Šiądien Suv. Valstijų Apeliuojamasis Teismas palaikė Swifto komp. advokato Henry Veeder'o pusę, kuris tvirtino, kad federalė vaizbos komisija neturi teisės citi su kratos varantų į jos indaujas, kad iš jų paėmus privatinius laiškus ir popieras panaudojimui tyrinėjime skerdyklų pramonės. Šita nuomonė atmeta teisėjo Landiso išduotą varantą prašymu federalės vaizbos komisijos advokat Francis J. Henry.

TYRINĖS INDEPENDENT HARVESTER DALYKUS.

Washington, D. C Kovo 11 d. —Oklahomos senatoriaus Gore'o rezoliucija paraginanti federalę vaizbinę komisiją ištyrinėti organizaciją, stovį ir finansinį padėjimą Independent Harvester kompanijos, Phano, Ill., ar jos finansinės kliutįs paėjo nuo blogo reikalų vedimo, ar nuo piurtinio trusto spaudimo, šiądien buvo perleista senate.

VALDŽIA PAIMS EXPRESO KOMPANIJAS.

Washingtone geležkelių administracijoje oficialiai kalbama, kad valdžia žadanti paimti didesnes ekspreso kompanijas savo kontrolėn. Kompanijos, kurios bus paliestos, yra šios: Adams, American, Wells-Fargo, Southern, Great Northern, Canadian ir Western.

LAUKIAMA DIDELIO JAVŲ TRUKUMO.

New York, kovo 7 d. — Sulig Geo. T. Powell žemdirbystinio patarėjo organizacijos Amerikos Moterų Žemės Armija, susitvėrusios pereitą gruodžoi mėnesį, kad pagelbėjus valdžiai padidinti produkciją vartojant moteris prie laukų darbų, reikia laukti didelio trukumo javų dėlei šalčių pakenkimo sėklai. Jo nuomonė tiktai pusės javų galima laukti šiais metais, ką buvo surinkta pernai.

MIRUSIŲ SUV. VALSTIJŲ KARIUMENĖJ 7,679.

Washington, D. C., kovo 11 d. —Sulig čia turimų skaitlinių Amerikos kariumenė Francuzijoj yra nužudžiusi 958 kareivius, o Suv. Valstijose 6,721. Užmušimai karės lauke prasideda nuo pereito liepos mėn., o mirtys tarpe nuolatinės kariaunos, tautinės kariaunos ir tautinės sargybos kareivių nuo rugs. 21 d.

RUPINASI "KARĖS PRAMONĖS" LIGOMIS.

New York, kovo 7 d. — Susirgimai tarpe darbininkų amunicijos dribtuvėse nuo chemikalijų vartojamų padarymui smarkių sprogalų, kaip Dr. D. L. Edsall tvirtina, baisiai padidėjo. Anot jo iš 30,000 darbininkų dirbančių tose sąlygose, 2,500 serga ar pradeda sirgti šitomis pasaliomis ligomis. Valdžios pareikalavimu buvo sušauktas gydytojų susirinkimas suradimui budų kovai su tomis ligomis.

PLATUS PROGRAMAS GELEŽINKELIŲ VEDIMUI.

Washington, D. C., Kovo 7 d. — Po beadram senato ir buto tanybininkų susitarimui sulig geležinkelių vedimo biliaus apie atlyginimą ir užlaikymą, generalis direktorius McAdoo paskelbė, kad geležinkelių administracija išleis pirkimams šiais metais nuo $1,000,000,000 iki $2,000,000,000.

Paskelbdamas geležinkelių administracijos programą didžiuliams pirkimams daiktų ir įtaisymų jis papasakojo apie pleną dalinio sucentralizavimo pirkinių po valdžios priežiura. Per centralę organizaciją bus perkama garvežiai, vagonai ir plieniniai bėgiai. Anglis ir kitokis kuralas bus didžiumoje superkama individiniais budais individiniams reikalams, bet su žinia sritinių komisijų. Visi kiti daiktai, reikalingi tuojautiniam vedimui, bus superkama vietinių kelių pirklių skyrių. Bet visi kontraktai, šešių mėnesių, ar ilgesniam laikui turi buti pripažinti sritinių komisijų pirma jų padarymo.

Gelžkelių administracijos viršininkai tiki, kad jie centralizuodami pirkimą galų gale sutaupysią daugiau kaip šimtą milijonų doliarių į metus.

NEKURIŲ ŽMONIŲ, ĮPLAUKOS.

Turtingiausiu žmogum amerikoje yra John D. Rockefeller. Jo turtas išneša $1,200,000,000 jo metinės įplaukos siekia $60,000,000.

Skaičiuje 30 turtingiausių amerikiečių yra keturi čikagiškiai. Pirmutinis jų yra J. Ogden Armour, septintas pagal eilę, su turtais išnešančiais $135,000,000. Jo metinės įplaukos vidutiniai išneša $6,250,000. Antras čikagiškis Cyrus H. McCormick, vertas $60,000,000 su metinėmis įplaukomis $3,000,000; jis yra dėvintas pagal eilę. Trečias yra Louis F. Swift, skerdyklų kompanijos galva, dvidešimts septintas pagal eilią vertas $50,000,00 su metinėmis įplaukomis $2,000,000. Ketvirtas čikagiškis Julius Rosenwald, galva Sears Roebuck Co. vertas $50,000,000.

SOCIALISTAI KAREIVIAI NUBAUSTI KALĖJIMU.

Camp Dodge, Iowa, kovo 11 d. — Visuotinasis karės teismas nuteisė aštuonis tautinės kariaunos kareivius socialistus iš St. Paule už neklausymą prisakų ilgam laikui kalėjimo. A. S. Broms gavo 20 metų kalėjimo bausmę, kiti 25 metų kalėjimo.

MEDVILNĖS IŠDIRBYSTĖS STATISTIKA.

Washington D. C., kovo 7. d. —Federalis statistikos biuras tik ką išleido savo statistiką už 1914 m. Šitą statistiką parodo, kad 393,404 algapelniai, buvo samdomi tais metais ir vidutinė jų mokestis buvo $387 į metus. Prie jų nepriskaitomi pensijiniai darbininkai.

Pranešimas parodo, kodel pietiniai medvilnės išdirbėjai taip buvo priešingi perleidimui federalio vaikų darbo įstatymo, kuris jėjo galėn pereitą rugs. mėnesį. Yra pasakyta, kad 1909 m. iš 47,239 darbininkų, dirbančių šitoj pramonėj Šiaurės Karolinoj, suviršum 18 nuoš. buvo jaunesni kaip 16 metų; 1914 m. šitas nuošimtis nupuolė iki 13 nuoš. Massachusetts, kur 1909 m. buvo 108,914 darbininkų; o 1914 m. 113,559. samdyta tik 5.7. ir 3.9 nuoš. vaikų žemiau šešiolikos metų amžiaus. Ohio yra vienintėlė valstija, kur nebuvo nei vieno vaiko jaunesnio kaip 16 m. samdomo šitoj pramonėj, nors darbininkų skaitlius (418) yra mažiausias, kaip kiekvienoj kitoj iš 22 valstijų kur medvilnė yra išdirbama.

Washington, D. C. Kovo 11d. —Prezidentas Wilsonas šiandien pasiuntė toki pranešimą Sovietų Kongresui Maskvoje.

"Gal galėsim pasinaudoti proga susirinkimo Sovietų Kongreso iš reiškimui širdingos užuojautos, kurią Suv. Valst. žmonės turi Rusijos žmonės šioj valandoj, kuomet vokiečių galybė yra įsikišusi, kad sustabdžius ir grąžinus atgal visą kovą už laisvę ir Rusijos žmonių tikslus pakeitus Vokietijos įgaidoms?

Nors Suv. Valstijų valdžia nelaimėn, negali dabar suteikti tiesios ir veikmingos pagelbos, kurią ji norėtų suteikti, bet aš per Kongresą užtikrinu Rusijos žmones, kad ji pasinaudos kiekviena proga užtikrinimui Rusijai vėl pilnos laisvės ir neprigulmybės josios pačios reikaluose ir pilno atasteigimo jai didžiausios rolės Europos ir naujovinio pasaulio gyvenime.

"Suv. Valstijų žmonės visa širdžia yra su Rusijos žmonėmis ių užsidegimu paliuosuoti ant visados nuo autokratinės valdžios ir patapti savo pačių gyvenimo viešpačiais.

"Woodrow Wilson."

IŠ DARBO LAUKO.

AUDYKLŲ UGNAKURIŲ STREIKAS EINA TOLIAU.

¶ **Fall River, Mass.,** Kovo 12 d. — Audyklų Ugniakuriai šitame mieste išmetę iš savo reikalavimų reikalavimą uždarytos dirbtuvės pasiliko straikuoti toliau, reikalaudami 8 val. dienos.

2,000 DARBININKŲ APLEIDŽIA DARBĄ.

¶ **St. Louis, Mo.,** kovo 7 d. Straikai, kurie per kelias paskutines dienas neramino pramonini St. Louis gyvenimą, šiandien parodė didesnį judėjimą; vienoj dirbtuvėj, kuri pildė valdžios kontraktą, didelis skaičius darbininkų išėjo straikan; policija suaresta vieną iš straikuojančių sankrovų klerkų ir straikas iškilo didėlėj urminio pardavinėjimo firmoj.

Apie 2000 darbininkų dirbusių Wagner Electric Kompanijai, kur turėjo valdžios užsakymą, šiandien sustraikavo. Jie straikuoja delto, kad kompanija yra pavariusi kelis darbininkus iš darbo dėl jų prisirašymo prie Tarptautinio Mašinistų Susidraugavimo.

3,000 RUBSIUVIŲ SUSTREIKAVO.

¶ **New York, N. Y.** — Custom & Mail Order drabužių dirbtuvių siuvėjai skaitliuje 8,000 darbininkų išėjo į straiką, reikalaudami 25% pakėlimo mokesties ir geresnių darbo sąlygų.

NEORGANIZUOTAS STRAIKAS.

¶ **Graniteville, S. C.,** kovo 7 d. —Apie 700 neorganizuotų audyklų darbininkų šitoje apielinkėje išėjo į straiką, reikalaudami pragyvenamos užmokesties. Nežiurint nesulyginamai gerų laikų fabrikantams, jie atsisakė jų reikalavimas išpildyti.

MURININKAI LAIMĖJO.

¶ **Memphis, Tenn.,** kovo 7 d. — Sutaikytojas sutaikė ginčą dėl algų tarpe murininkų unijos ir abelnų kontraktininkų. Alga pakelta 3 nuoš., kas padaro 87½ cento į valandą arba $7 už 8 valandas.

IŠ VISUR.

True translation filed with the postmaster at Chicago, Ill., on 13-th day of March, 1918, as required by the act of October 6, 1917.

‖ Išskiriant Rusiją, Austrijos krizis yra didžiausis už visų kitų kariaujančių šalių. Seydlerio valdžiai nepavykus pervaryti biudžeto klausimą, vasario 28 d. dabar ji yra neteisėta ir net nekonstitucinga. Atmosfera perimta elektra. Nauji sukilimai gali kilti by kada didesni negu paskutiniai Viennos streikai. Sujudimas tarpe Austrijos lenkų nesumažėjęs. Vasario 17 d. Krokavoj buvo visuotinas streikas. Sankrovos buvo uždarytos, namai užtiesti juodais šydais, gatvekariai sustojo vaikščioję, susirinkimai buvo visur laikomi ir gyventojai be paliovos demonstravo gatvėmis. Vietinės bankos nutarė pertraukti visus ryšius su Austrijos bankomis.

True translation filed with the postmaster at Chicago, Ill., on 13-th day of March, 1918, as required by the act of October 6, 1917.

‖ Buvusis Vokietijos ministeris, grovas von Luxberg, apleido Argentinos žemę ir pabėgo į Chili.

True translation filed with the postmaster at Chicago, Ill., on 13-th day of March, 1918, as required by the act of October 6, 1917.

‖ Sulig pranešimo iš Viennos Austrijos reichsratho augštutinis butas užgyrė karės paskolą 6,000,000,000 kronų keturiems sekantiems mėnesiams. Debatuose delei biliaus premieras dr. Seydler dėjo svarbą ant to, kad Austrijos konstitucijai reikalingos reformos.

‖ Suv. Valstijos departuos 160 vokiečių iš Manilės, sekamu transportu apleidžiančiu Manilę valdžia deportuos 160 vokiečių, kiti tarp jų yra pasižymėję gyventojai, dabargi visi arba yra be darbo, arba yra įtariamais.

True translation filed with the postmaster at Chicago, Ill., on 13-th day of March, 1918, as required by the act of October 6, 1917.

‖ Du amerikiečiai chinų plėšikų rankose.—Chinų plėšikai sugavo du Amerikos inžinierius Pursell ir Nyl Honano provincijoj arti Jeh-Sien. Plėšikai juos suėmė po jų susirėmimui su 20 kareivių lydėjusių inžinierius ir atėmė didelę sumą pinigų, kurią jie su savim turėjo. Vienas palydovų ištruko ir apie tai pranešė.

True translation filed with the postmaster at Chicago, Ill., on 13-th day of March, 1918, as required by the act of October 6, 1917.

‖ Naujai atrasta planeta turi savo mėnulį: Heidelbergo universiteto tėmytojai, kurie ištyrė mažą nesenai atrastą planetą, sako, kad jos orbita yra didumu tarpe Marso ir Jupiterio. Nepaprastu dalyku, sujungtu su šita planata yra tas, kad ji turi mažą mėnulį beskriejantį aplink ją. Tai yra vienintėlis asteriodas, kurį satelitas seka.

‖ Ispanijos ministerija, nesenai perorganizuota markyzo de Alhusemas, kuris be to, kad buvo pirmininku, turėjo dar užsienio reikalų vietą, rezignavo kovo 8 d.

True translation filed with the postmaster at Chicago, Ill., on 13-th day of March, 1918, as required by the act of October 6, 1917.

‖ Rusų Batljurio laivynas tapo paliktas Helsininkuose, Suomijoj. Jureiviai paliko tik sargybas kiekvienam laivui. Drednotai veikiai išplauks Kronštadtan, likusioji gi laivyno dalis pasiliks Suomijoj. Visi nešamieji daiktai nuo skraiduolių Auroros ir Dianos, stovinčių Nevos upėje, paimta jureivių.

True translation filed with the postmaster at Chicago, Ill., on 13-th day of March, 1918, as required by the act of October 6, 1917.

‖ Po išvažiavimui komisarų į Maskvą Petrograde susidarė specialis Petrogrado karininkų revoliucinis komitetas iš septynių narių su Leonu Trockiu kaipo pirmininku.

True translation filed with the postmaster at Chicago, Ill., on 13-th day of March, 1918, as required by the act of October 6, 1917.

‖ Sulyg žinios iš Šveicarijos, Vokietija rengiasi vėl taikytis. Taikymosi išlygos busią pamatuotos padėjimu buvusiu pirma karės stoviu vakaruose ir talkininkų priėmimu dabartinio stovio rytuose.

True translation filed with the postmaster at Chicago, Ill., on 13-th day of March, 1918, as required by the act of October 6, 1917.

‖ Austro-Vengrų karalystės žemės Styrijos sostinėj Grace nesenai įvyko smarkios riaušės dėlei maisto. Pasiuntiniai buvo pasiųsti prie valdžių pasiskųsti duonos trukumu ir jo menkumu. Paskui pasiuntinius ėjo minios, daužydamos langus ir plėšdamos sankrovas.

LAIŠKAS LIETUVIO, BUVUSIO ANT LAIVO "TUSCANIA".

Iš **Naugatuck, Conn.,** p-as Juoz. Poškevičius prisiuntė mums iškarpą iš angliško laikraščio. Buvo patalpintas laiškas Alberto Raytkevičius, lietuvio, buvusio ant laivo "Tuscania". Laiškas skamba šiaip:

Over There.

Brangi Motina: — Aš manau buvote sujudinti, kuomet skaitėte apie U. S. (Suv. Valstijų) laivo, vežusio kareivius, nuskandinimą, ir negavę laiško nuo manęs per ilgą laiką. Aš buvau vienas iš laimingų, buvusių ant to laivo. Męs turėjome gerą laiką, važiuodami tuo laivu: turėjome koncertus ir kumščiavimosi ir niekados nei nemanėme apie tokį dalyką, kaip submarinas. Bet utarninko naktį, jųs žinote, mano "night off" (liuosą naktį), aš tik-ką buvau pasiėmęs peilį ir videlsių ir ėjau į valgymo kambarį, kuomet atėjo kapitonas ir pasakė visiems turėti gelbėjim oidržus ant savęs ir but ant dėnio, kadangi važiuojame per "danger zone" (pavojaus vietą).

Praėjo tik kokią 10 minutų, kaip išgirdome garsų griausmą ir visi žiburiai užgesinta, tada visi žinojome, kad mus pataikė. Buvo labai gera dalyku, kad nekilo baimė. Visi laikė galvas (apsiejo šaltai). Viskas, ką galėjau girdėti, tai buvo "Imkite laiką ir męs pasieksime ten". Ir tą padarėme.

Visi sustojome į pozicijas ir laukėme iki musų laivas tapo nuleistas. Jisai buvo antru. Vaikinai buvo šalti ir laukė savo eilės, lyg eidami į teatrą. Musų laivas tapo nuleistas puikiai, o męs nusileidome ant virvės ir pasijrėme, kad nebutume pagauti sukurio. Musų valtyje buvo 48 vyrai. Abu lietuviai nuėjo su mumis, bet laukė, idant prižiurėjus, kad visi saugiai apleis laivą. Kuomet visi apleido laivą, jie šoko ant tropto ir tapo išgelbėti vėliaus. Tiktai tie pražuvo, kurie "pametė" galvas, ir šoko nuo laivo, kaip tik laivą pataikė.

Męs buvome ant vandenio apie tris valandas, važiuodami tykiai, tik vis bijodami, kad jie nepamatytų musų laivelio. Mus paėmė žvejojamas laivas ir nuvežė prie kranto puikiausio miestelio,

apie kurį galėtum manyt. Žmonės ten priėmė mus į savo namus, aprengė ir pavalgydino mus ir suteikė tiek daug gerumų, kad męs užmiršome turėję tokį baisų atsitikimą. Ir kuomet aš sugrįšiu, tai pasakysiu kas tie puikus žmonės yra. Geisdamas, kad šis laiškas pereitų cenzurą ir velydamas jums visiems geriausio kas yra pasaulyje, ir to paties visiems mano draugams brangiame sename miestelyje, aš esu tame pačiame padėjime, jaučiuosi gerai.

Jusų mylimasis **Albertas**.

LIETUVIAI AMERIKOJ.

IŠ NEW BRITAIN, CONN.

Lietuvių veikimas. Nuo vietinių draugijų tapo išrinkta pusėtinai delegatų į Lietuvių Politišką Seimą New Yorke.

Vasario 17 d. visi delegatai bei komitetai turėjo susirinkimą, kuriame buvo svarstoma reikalai kaslink seimo.

Nutarta surengti Visuotiną New Britaino Lietuvių Susirinkimą kovo 3 d., kuriame butų išnešta rezoliucija lietuvių užtarimo reikalais ir kad butų pasiųsta Suvienyttų Valstijų Prezidentui Wilsonui.

Nutarta kalbėtojais pakviesti užimančius augštesnes vietas miesto valdyboj ir vietinį klebona, kun. E. V. Grikį. Pavesta tai padaryti pirmininkui ir sekretoriui. Kitą susirinkimą nutarta laikyti kovo 3 d. po piet.

Kovo 3 d. susirinkimą atidarė pirm. A. Mikalauskas. Perskaitytas ir vienbalsiai priimtas protokolas iš pereito susirinkimo.

Komitetas išdavė raportą kaslink Visuotino Susirinkimo.

Kalbėtojais buvo gauti miesto majoras, senatorius ir pačtorius. Kun. Grikis atsisakęs kalbėti dėl to, kad nenorįs turėti nieko bendro su nebažnytinėmis draugijomis.

Komisija kaslink programo rezoliucijos perskaitė savo paruoštą rezoliuciją ir pasirodė, kad esanti tinkama.

Vakaro vedėju paskirta Joną Skritulską, kaipo seniausią lietuvių veikėją. Prigelbėti apsiėmė Ant. Mikalauskas, Jonas Gerdauskas ir B. Salaveičikas.

Apie 7:30 val. vakare jau prisirinko pilna Lietuvių svetainė. Apie 600 žmonių. Susirinkimą atidaro Jonas Skritulskis, trumpai apibrieždamas susirinkimo svarbą.

Pakviečia miesto gaspadorių Geo. A. Quigley kalbėti. Jam užbaigus, kalbėjo Senatorius Geo. W. Klett ir Pačtorius Willi's F. Delaney. Visi trįs kalbėtojai išreiškė simpatiją lietuviams, prižadėdami prigelbėti lietuvių reikalams iš savo pusės, kiek išgalėdami.

Labiausiai atsižymėjo Senatorius Klett, kalbėdamas apie Lietuvos istoriją iš "Tėvynėj" tilpusio straipsnio "Lietuviai Apsiskelbė Neprigulmingais.

P-as Ant. Mikalauskas kalbėjo lietuviškai, primindamas apie Lietuvos praeitį, laikus kada buvo užginta spauda ir kaip lietuviai narsiai kovojo palaikymui lietuviškos literaturos, taip kaip šiądien lietuviai kovoja už savo likimą Europoj.

Priminė, kad lietuviai pradeda pažinti kas yra ardytojais ir kad neužilgo pareikalaus trauktis į šalį vadovams, nemylintiems artimo, savo tėvynės, neturintiems žmoniškumo net taip svarbiame tėvynės reikale.

Kvietė visus lietuvius prie meilės, vienybės ir aukavimo Lietuvos reikalams. Po jo kalbos susirinkę sumetė $131.45.

P-as B. Salaveičikas kalbėjo apie važiavimą atgal Lietuvon, jeigu Lietuva gautų liuosybę.

Pabaigoj kalbėjo p. Jonas Gerdauskas. Išpradžios kalbėjo satyliauskas.

Paskui priminė apie vyskupo Karevičiaus pareikalavimą Lietuvai monarchijos.

Perskaitė rezoliuciją, kuri buvo prirengta pasiuntimui Prezidentui Wilsonui, kongresmonams ir t.t

Pirmininkas, užbaigdamas susirinkimą, padėkojo susirinkusiems už aukas ir ramų užsilaikymą.

Čia telpa rezoliucija, priimta New Britain lietuvių viešame susirinkime, kuriame dalyvavo 600 žmonių:

At a general Mass-Meeting of over 600 Lithuanians, representing all political factions and creeds, held in the Lithuanian Hall on Park St., in the city of New Britain, State of Connecticut, the following resolution was unanimously adopted:

WHEREAS Our President, whom we consider the greatest exponent of universal democracy and the right of self determination and independence of all small, oppressed nations, and

WHEREAS Our President, in his memorable address to Congress enumerating the war aims of the Wolrd Democracies has championed the rights of some therein nations, but has omitted to include the ancient nation of Lithuanian as one of those that should be granted independence after the war, and

WHEREAS the Lithuanians, numbering about eight (8) million persons, having a distinc history and a language different from all other languages and inhabiting the South-eastern and Eastern shores of the Baltic Sea have for long centuries past suffered injustice, oppressions and persecutions from their Eastern, Southern and Western neighbors, and

WHEREAS for centuries Lithuania maintained its independence and respect of the World as a nation, and

WHEREAS during the time of said independence Lithuania gave proper protection, freedom of religion and equality before the law of all peoples within its boundaries, and

WHEREAS Lithuania rendered great service to humanity by checking the invasion of the Tartars and of Russia by the Germans and has suffered irreparable devastation and ravages of famine in the present war, and

WHEREAS it is the national will of the Lithuanian people that they be permitted unmolested to determine for themselves the form of their future government, their political affiliations and to work out their own salvation for the future.

THEREFORE, BE IT RESOLVED, that this meeting requests the President of the United States to intercede for the Lithuanians and their rights for self determination and independence in its future administration of International affairs and at the Peace Congress that is to come, and be it turther

RESOLVED that a copy of this resolution be forwarded to the President of the United States, to the members of Congress from this city and state, and to the local press.

John Skritulsky, Chairman,
Eva Jazlauskiutė, Secretary.

IŠ ROCHESTER, N. Y.

A.L.T. Šandaros 21 kp. prakalbos. Nedėlioj po piet kovo 3 d. įvyko prakalbos. Kalbėtoju buvo kviesta p. P. Žiuris moksleivis Syracuse, N. Y. Universiteto. Sios prakalbos buvo apvaikščiojimu 56 metų sukakimo nuo baudžiavos panaikinimo. Žiuris kalbėjo dviem sykiais. Prakalba buvo ilga; kalbėtojas aiškino netik lietuvių baudžiavą, bet ir kitų tautų. Lietuvių tautoje baudžiava apsireiškė vėliaus, ją atnešė kitos tautos su karėmis.

Kalbėtojas nurodinėjo tautų kulturą senose gadynėse, pirma kaip kilo, paskui puolė greikai. Toliaus jis prisiminė apie Rusijos išaugimą, kaip ji maža buvo pirma, ir kaip tik Riurikas suvienijo mažas tauteles, kurios buvo panašios viena kitai ir sudarė iš jų didesnę tautą. Baudžiava Rusijoj pasirodė prie Petro Didžiojo, bet Petras Didysis rupinosi daugiau ekonominiu gyvenimu. Vokietijos karalius Fridrikas II. ir Vilhelmas buvo žiaurus su baudžianinkais.

Nuo 12-to šimtmečio iki pradėjo apsireikšti revoliucijos sukįlimai darbo žmonėse, tarpe to laiko viešpatavo inkvizicija ir jezuitų galybė. Francuzai numetė tą juodą naštą nuo savo pečių sukilę 1767 m. ir nubaudė tuos laisvės persekiotojus.

Tolesnėj savo kalboj kalbėtojas aiškino baudžiavos sunkumą ir ponų neteisybes. Anot jo daug lietuviams užkenkė naujas tikėjimas krikščionybė. Kryžuočiai su kardininkais Dievo vardu žudė lietuvius visokiais budais.

Liubliniškė Unija su lenkais taipgi nemažą smugį lietuviams davus. Lietuvos Statutas, anot jo buvo geresnis negu kitų tautų.

Ant galo jis aiškino kaip Aleksandras II paliuosavo lietuvius ir visas kitas Rusijos tautas nuo baudžiavos. Užbaigdamas patarė visiems bendrai remti Lietuvos Neprigulmybę, kviesdamas prie rimto gyvenimo prašydamas, negirtuokliauti, nekazvruoti, o vien rupintis blaivu švariu gyvenimu; šviestis kaip galint, mokytis amatų visokių, kad pagrįžus Lietuvon nebutų gėdos.

P-ni T. Valaniškienė pasakė dvi gražias eiles: "Lietuva Tėvynė Musų" ir "Linkiu Drauge". Po to kalbėjo vietos veikėjas p. J. J. Žilis, apie musų klerikalus ir jų blogąsias puses. Jis aiškino šv. Kazimiero karalaičio gyvenimą, patardamas sekti kiekvienam katalikui jo pavyzdžiu. Paskui kalbėjo apie Lietuvos laisvę, ir kvietė remti jos Neprigulmybę ir aukodamas pats ragino kitus aukoti. Girdi, visuomet aukoju ir dabar štai padedu penkinę Lietuvos labui.

Aukų buvo surinkta viso, rodos, $17.32. Mažiau 50c. liko padengimui lėšų. Aukavo šitie: p J. J. Žilis 5.00. Po 1.00: P. Petronis, A. Usevičius, J. Gudinavičius, M. Juodviršienė, J. Balenavičius, A. Valtas. Po 50c.: J. Baranauskas, L. Jurienė, Juoz. Žemaitis, K. J. Semaška, J. Vaivada. Sykiu $13.50, kurie pasiųsta L. N. Fondan. Sandariečiai nemažai turės pridėti prie šių prakalbų.

Įspudis padarytas prakalbų yra geras; žmonės gėrėjosi rimta prakalba ir sakė, tai ne koks Jukelis ar kiti, kurie sukiršina, išdergia, kitų nuomones. Klausyti prakalbų buvo susirinkę virš 150 ypatų.

Lai gyvuoja sandariečiai.

Svečias.

IŠ NEW BRITAIN, CONN.

Kovo 4 d. Panedėlio vakare, bažnytinėj svetainėj, atsibuvo prakalbos, kalbėtojas buvo "Darbininko" red. Gudas ir Dr. J. J. Bielskis.

Pirmasis kalbėjo apie abelną lietuvių judėjimą. Prisiminė apie A. L. V. Seimą; išsireiškė, kad katalikams labai svarbu ir nežiurint su kuom eina su kuom draugauja, bile tik Lietuvos reikalais. Toliau nupeikė Rusijos bolševikus.

Toliau kalbėjo Dr. J. J. Bielskis. Apart kit-ko apie savo garsų biurą Washingtone (kurio Washingtono valdžia anaiptol nežino kaip tai aiškiai parodo "Tėvynės" apžvalgoj No.. 9 š. m.) Išaugština tiek, kad rodosi, vienu žodžiu, tik Bielskis ir biuras, tai lietuvių išganymas, ir viskas.

Toliau paragino lietuvius aukauti kiek tik katrie išgali lietuvių reikalams. Auku išeina rinkti abudu kalbėtojai, surenka $45.-65. Publikos atsilankė apie 300.

Dar turiu priminti, kad tik atidarius vakarą kun. Grikis perstato padeklamuoti P. V. Vaizni. Pasirodo ant estadros žmogus apie 40 metų senumo, pradėdamas deklemaciją apie lenkų su lietuviais nesutikimus. Prataręs keletą žodžių, susimaišo.

IŠ OMAHA, NEB.

Prakalbos apie Seimą. Kuomet A. L. T. ir T. T. pagarsino apie visuotinąjį Seimą, tai visi tautininkai ir katalikai ruošėsi kuotiksliausia prisirengti. Bet socialistai panorėjo ir nori tam viskam pakenkti. Pas mus gi socialistai laikė susirinkimų susirinkimėlius ir landžiojo iš namų į namus prikalbėdami, kad nesiruoštų prie Seimo ir nesiųsti delegatų. Tautininkai gi beveik visi pasidavė socialistų intakai. Bet, kuomet sušaukta draugijų įgaliotinių susirinkimas pasirašyti po protestu prieš Seimo įvykdinimą, tai katalikų įgaliotiniai nepasirašė ir nuo jų atsiskyrė, o pasiliko vientik socialistai su tautininkais

Kovo 3 dieną buvo Šv. Antano Draugystės susirinkiams, kuriame nutarta paremti busimąjį Seimą.

Tą pačią dieną buvo paminėjimas Šv. Kazimiero, kaipo Lietuvių dienos. Po pietų New Settlers Hall'ėje atsibuvo puikus programas, kurį surengė gerb. kun. Juozas F. Jonaitis. Salėn susirinko apie 200 žmonių, kurie apturėjo malonius įspudžius ir daug ko pasimokino.

Vakaro vedėjas buvo p. Juozas Junevičius, kuris gražiai sugebėjo perstatyti dalyvavusius programoje. Pirmiausia mažų vaikų choro tapo puikiai atgiedota "Lietuva, Tėvynė musų", po vadovyste J. B. Bazaro. Po to kalbėjo kun. J. Jonaitis tėmoje "Musų Tikslas", tiksliai nurodydamas prie ko męs, lietuviai, turime eiti. Vietos klebono kalba visiems patiko ir kart-kartėmis plota rankomis. Paskui sekė vaikučių dalelės, susidedančios iš įvairių tėmų. Prieš užbaigą kalbėjo kun. A. Tamoliunas apie "Rengiamąjį Seimą ir Fondus." Po jo kalbai sekė kolekta dėl nukentėjusių nuo karės. Tame laike sekė kitų vaikučių deklemacijos, kurios tapo puikiai atliktos. Užbaigint vakarą vedėjo p. J. Junevičiaus prakalbėlė. Raudonkakliai tiesiog nerimavo ir raukėsi, bet pamatę, savo klaidas, be abejonės, stengsis atitaisyti. Paklausus gi, kurie yra priešingi rengiamąjam Seimui, tai nei vienas nepakėlė rankos. O už Seimą visi pakėlė. Tuo ir viskas užsibaigė. Vakaras atnešė pelno $60.62, kurie pinigai bus pasiųsti Tautos fondui.

Kaip matyti, vakaras puikiai nusisekė **Aks-Ar-Beniektis.**

IŠ WITT, ILL.

Aukos Lietuvos Neprigulmybei. Musų lietuviai ir prieš Kalėdas paaukavo savo tėvynės reikalams ir Lietuvos laisvės išgavimui. Dabar ir vėl gražų pluoštelį aukų surinko 4 d. kovo Lietuvos Neprigulmybės iškovojimui — išviso $27.05. Kaip ant nedidelio čionykščių lietuvių skaitliaus, tai gražiai pasidarbuota ir aukautojams reikia gražų ačiu už tai pasakyti.

Aukavo sekančiai:

Antanas Daduskavičia....	$5.00
Antanas F. Žvinak	2.00
Pranas Mankus	2.00
Kazimieras Šušinskas	2.00
Aleksandra Keidis	1.00
Jieva Keidienė	1.00
Pranas Aušravičia	1.00
Jonas Luopsa	1.00
S. Dansiavičia	1.00
Liudvikas Lekavickas	1.00
Karolius Pangonis	1.00
Aleksandra Markauskas	1.00
Pranas Silsa	1.00
Simanas Žerva	1.00
Juozas Petrauckas	50
Rožė Bubelienė	50
Karolius Beliauckas	50
Jonas Goldikas	50
Matt Slormek, (austrė)	50
Joe Schultz	50
Stanislovas Skulkinas	50
Juozas Vaidauckas	25
Pranas Rimkus	25
Sabina Pikovič (lenkė)	40
Raulas Malutaviče	40
Petras Čepčionis	25
Balutis Skrinčius	25
Antanas Terakinckas	25
Jonas Urbonas	25
Pranas Šimanckis	25

Viso labo $27.05

Viršminėtas aukas siunčiame "Lietuvos" Redakcijai.

A. Dadurkevičius.

[Viršminėtas aukas priėmėm "Lietuvos" Redakcija].

Traukinys iš 30 vagonų, prikrautas 11,000,000 maišelių tabako. Iš Durham Šiaur Karalinoj tabakas siunčiamas kareiviams Francuzijoj.

IŠ MILLINOCKET, ME.

Įvairumai. Šis miestelis randasi vakarinėj dalyj Maine valstijos. Jisai yra apgyventas beveik vien francuzais.

Išdirbysčių, aplamai imant, visai mažai randasi. Žmonės daugiausiai dirba giriose ir uždirba neblogiausiai. Į mėnesį uždirbama po $40. — $45. ir duodamas valgis dykai. Žinoma gyvenimas, sulyginant su miesto gyvenimu, yra nuobodus: po girias daužykis, kaip pustelninkas.

Musų lietuviai neina dirbti giriose, daugiausiai dirba dirbtuvėse. Nekurie, vasaros laikui atėjus, eina ant ežero dirbti, prie kalkių varymo (driving man). Uždarbis prie šio darbo neblogas.

Miestelyje randasi ir popieros dirbtuvė, kurioj dirba apie 1,000 žmonių. Visi priklauso prie unijos. Neprigulintiems prie unijos duoda išdirbti 15 dienų, kuriame laike jie privalo prisirašyti prie unijos. Į uniją mokama 50c. mėnesiui.

Darbo yra užtektinai ir visuomet galima gauti. Dirbama 3 skyriuose (šiftuose) po 8 valandas. Užmokestis įvairi, bet mažiausiai moka 35c. į valandą.

Lietuvių randasi viso 50. Nekurie yra pasiturinti: turi savo nuosavus namus.

Vertelgų lietuvių tarpe nėra. Yra 3 žydišos krautuvės: 1 valgomų daiktų ir 2 drapanų krautuvės. Ir jie neblogiausia gyvena. Lietuviai su jais daugiausiai daro biznį. Iš šalies žiurint, gaila, kaip juos išnaudoja tie žydeliai. Paklausus jų, kodel jie eina pirkti, jie atsako: "Mums ir žydas geras". Nors žydai brangiau ima, ir duoda prastesnį tavorą, vienok jie juos remia.

Yra francuzų bažnyčia, kurią lanko ir nekurie lietuviai".

Maine valstija yra "sausa". Bet gi netruksta visokios rušies gėrimų. Už bonką degtinės ima $5.00.

Susipratimas lietuvių tarpe yra visai ant žemo laipsnio. Laikraščių nedaugiausiai skaito. Pareina iš tautiškų: "Lietuva", "Vie. Liet." ir "Am. Lietuvis". Randasi ir Susivienijimo Lietuvių Amerikoje kuopa, bet nieko neveikiama.

Vasario 28 d. du vaikinai: V. M. ir J. B., atjausdami tėvynės-Lietuvos reikalams, susitarė pavaikščioti ir parinkti šiek-tiek aukų iš vietinių lietuvių, laisvės iškovojimo reikalams.

Inėjome į vieną namą. Sėdi du seneliai. Paprašėme jų paaukauti keletą centų. Bet nebuvo galima susikalbėti: abu prisitraukę, kad negali nei kalbėti; nulėjė galvas žemyn, šnekasi su dangiškais aniolais. Bonkos gi stovi prie šono.

Gėrimui, kuris naikina jų sveikatą, šie seneliai turi pinigų, bet Lietuvos-tėvynės naudai, -- nei cento.

Gali but ateis neužilgo laikas, kad galėsime grįžti atgal į savo numylėtą tėvynę, susiėję, džiaugtis įgyta laisve, bet ką tokios rušies žmonės, niekados neaukavę nei skatiko tos laisvės išgavimui, galės manyti, kaip jie jausis pamatę per kitų nenuilstantį pasidarbavimą Lietuvą laisvą. Ar jiems neskaudės širdis, kad jie nei su keliais centais neparėmė to taip naudingo, taip švento darbo — Lietuvos Neprigulmybės.

Turbut ne visur rasime tokių žmonių, o jeigu ir randasi, tai gaila, labai gaila.

Mylintis Laisvę.

IŠ CLEVELAND, OHIO.

Tautiška diena. Nedėlioj, kovo 3 d. š. m. Clevelendo Lietuvių Draugijų Sąryšis surengė Tautišką Dieną, Acme salėje. Tai buvo prakalbos su koncertu ir renkamos aukos dėl badaujančių brolių Lietuvoje bei išgavimui Lietuvoi laisvės.

Katalikiškos draugijos dalyvavo visos, gi tautiškos dėl tulų priežasčių nedalyvavo. Vien "Varpo" Choras prisidėjo.

Katalikai pilnam judėjime padarė didelį šuolį pirmyn. Ką parodo aukos į Tautos Fondą $214.45 į Neprigulmybės Fondą $32.00. Žmonių buvo apie 600.

Galbėtojais buvo Dr. Čiapas (atvykęs iš Kanados). Jisai žada apsigyventi Clevelande. Ir kun. Halaburda. Daktaras kalbėjo dvejuose atvėjuose; pirma kalba daugiau buvo taikoma į šios šalies lietuvius. Antra į Europos.

Kun. Halaburda kalbėjo apie tai, kokią naudą atneš šita karė. Ir neblogai apibudino. Taipgi gana juokingai išsitarė apie Rusiją, kuri, girdi, dabartiniu laiku kaip "pajus" pjaustomas į dalis.

Apie koncertą viską sunku pažymėti, nes programas susidėjo iš gana daug kaip muzikos, taip ir įvairių šmotelių dainų.

Geriausia atsižymėjo programe Teatralis Choras. Taipgi galima pagirti ir Vyčius su "Varpo" Choru. Koncerto pasiklausyti buvo atėję keletas svetimtaučių, tarp kurių buvo italų jaunų vyrukų. Jiems patiko lietuviškos dainos. Kada pasibaigė koncertas, vienas jaunas italas pasiprašė, kad jam leistų išreikšti užuojautą lietuviams su savo dainelėmis, ką lietuviai sutiko delnų plojimu.

Sudainavo tris daineles, kurios darė gilų atjautimą dėl lietuvių.

Clevelandiečiai lietuviai tokio gabaus dainininko neturi, kaip kad tas viršminėtas italas, bet tai turėtų stengtis prie to.

Į Lietuvių Visuotinąjį Seimą renkami atstovai geroje tvarkoje, nors tarpe tautininkų truputį tas darbas buvo parardytas per nekuriuos asmenis. **K. A.**

IŠ WORCESTER, MASS.

Milžiniškas Koncertas Tautiškos dienos apvaikščiojime. Atsibuvo kovo 3 d. 1918 m., Mechanic's svetainėje vakaras. Programą išpildė du suvienyti chorai: Lietuvos Vyčių ir Šv. Kazimiero parapijos. Vyčių Benas ir Lietuvių Orchestra. Vakaro vedėjas p. J. Aleksa, pirmiausia perstatė Vyčių Beną po vadovyste p. Venslauskio. Puikiai patraukė "My Country Tis of Thee". Po to dar tris šmotelius pagrajino. Mažai žinojo kas apie Vyčių Benistus, o dabar net stebėjos nekurių gabumais.

Lietuvių Orchestra griežė, vadovaujant p. J. Kareckui. Taipgi gerai atliko savo užduotį. Po to abudu chorai sykiu po vadovyste p. A. Z. Vismano sudainavo "Paaukaukim savo jiegas brangiai Lietuvai", pritariant orchestrai. P-ia Kropkaitienė padainavo solo "Pasiilgimas Lietuvos", pritariant archestrai.

Petras Skrickis padainavo "Šią naktelę" ir "Ant marių krantelio". Šisai solistas yra gana pasižymėjęs Worcesteruje kaipo vienas iš gabiausių solistų. Publika gausiu delnų plojimu iššaukė jį atkartoti. Antrą kartą jam dainuojant, akampanijavo ant piano p-lė O. Vasiliauskaitė.

Choras ir publika sudainavo tautos hymną ir tuom užsibaigė programas.

Žmonių buvo apie 1,200. Garbė worcesteriečiams.

Korespondentas.

IŠ ASHEY, PA.

Nelaimė. Vasario 6 d. patiko nelaimė 3 žmones. Vienas užmuštas, o du tapo sunkiai sužeisti.

Ėjo į darba vienas žmogus New Jersey Central geležinkeliu. Beeinant jį pagavo trukis ir sutrynė į šmotelius.

Lehigh & Wilkes Barre Coal Co. kasyklose Colliery No. 28 du tapo sunkiai sužeisti. Abu randasi ligonbutyje. Vienas neteko kojos, o kitas — rankos.

Ashley, Pa. randasi geras burelis lietuvių, bet ne visi skaito laikraščius.

Darbai gerai eina. Mokestis šioje apielinkėje tapo pakeltos. Darbai anglių kasyklose. **P. G. S.**

Žinios Žinelės.

Dayton, Ohio.

— Vasario 24 d. pasikorė tulas Juoz. Grigusevič. Jisai per ilgą laiką sirguliavo. Minėtą rytą, išėjus moteriai su vaikais pas kaimynus, Grigusevič užsimanė sau galą padaryti. Sugrįžus moteriai, ji rado vyrą sustingusį. Sukėlė ji baisų riksmą su vaikais.

Subėgo daugybė žmonių. Pribuvo ir policija. Nuėjau ir aš pasižiurėti. Kuomet policija pradėjo užrašinėti, vardą adresą, amžių paklausė kokios tautos. Vienas ten buvusis lenkas pasakė, jog jisai buvęs lietuvis. Ten buvusis lietuvis užprotestavo. Nors velionis mokėjo lietuviškai, bet jisai su lietuviais niekur nesusidėjo. Priklausė prie lenkiškų draugijų.

Policija vėl paklausė: Kas jis buvo? Lietuvis pasakė, kad lenku, ir tuom užrašė. Tai matot, kaip yra su tais "gudruoliais". Kuomet atsitinka kas blogo, tai jau verčiama ant lietuvių. O kaip geras nuveikiama, na tai jau kad ir lietuvis, tai jau jį "lenku" pakrikštijo.

Lietuviai tokiems paukščiams turėtų visur parodyti, kad jie nėra taip visai gudriais, nors ir mano, kad tokiais esą.

Milwaukee, Wis.

= Po trumpos ligos mirė vietinis Antanas Leimonas. Velionis priklausė prie Šv. Jurgio K. Dr-jos. Dideliame nuliudime paliko žmoną Pauliną ir du mažus bernelius — 1 metų ir 4 mėn. amžiaus, o kitas vieno mėnesio.

Chicago Heights, Ill.

= Kovo 4 d. tapo apvaikščiota Lietuvių Dieną. Buvo programėlis. Pasakyta keletas prakalbų. Žmonių, sakoma buvo gana daug.

Waterbury, Conn.

= Vasario 16 d. "Varpo" Draugija pastatė scenoje 8-nių veiksmų dramą "Genovaitė". Lošimas pavyko. Viskas sutaisyžta puikiai: kostiumai ir scenerija. Publikos buvo apie 500, o apie 200 turėjo grįžti namon dėl stokos vietos.

Easton, Pa.

= Vasario 10 d. vietinės 231 ir 164 kuopos suėjo apkalbėjimui susivienijimo — sudarymui vienos kuopos. Dabar abi kuopos susivienijo ir ateityje veiks išvien.

Sheboygan, Wis.

= Vasario 16 d. mirė Kazimieras Stražinskas, 48 metų amžiaus. Paėjo iš Suvalkų gub. Šioj šalyj išgyveno 13 metų. Priklausė prie Lietuvos Sunų Pašelpinės Dr-jos ir Šv. Juozapo Dr-jos. Velionis paliko nuliudime moterį ir dvejetą mažų vaikučių.

Lietuvių Savaitinis laikraštis "LIETUVA"
Leidžia Lithuanian Publishing Co.
814 W. 33rd St. Chicago Ill.

Redaktorius Adv. Bronius K. Balutis.

Visi laiškai, korespondencijos ir rankraščiai, skiriami talpinimui laikraštyje, privalo buti pažymėti autoriaus parašu ir adresu. Pasirašantieji pseudonimais privalo paduoti ir savo tikrą pravardę Redakcijos žiniai.

Redakcija pasilieka sau teisę prisiųstus jai rankraščius taisyti ir trumpinti.

Netinkami laikraščiui rankraščiai, pareikalavus autoriui, bus jam grąžinami tik tuomet, jeigu su rankraščiais bus prisiųsta ir užtektinai krasos ženklelių.

Reikia visada rašyti plunksna, palikant plačius tarpus tarp eilučių, ir tik ant vienos pusės lakšto.

Apžvalga.

SKAITYTOJAMS.

Ateinančiuose "Lietuvos" numeriuose tilps platus speciališki aprašymai Lietuvių politiško seimo, kuris prasidėjo šią sąvaitę New Yorke.

Apart savo korespondentų, "Lietuva" turi seime ir savo redaktorių ir todėl galima tikėtis, kad "Lietuvos" skaitytojai turės pilniausias žinias apie šį svarbų Amerikos Lietuvių gyvenime atsitikimą.

IŠKOVOKIM LAISVĘ.

Atėjo toki laikai, kad visi lietuviai, kurie tik nori ir gali garbingai lietuvių vardą nešioti, privalo sau pasirinkti vieną kelią, vedantį prie pilnos Lietuvos laisvės.

Visi sako, kad tos laisvės jie nori. Nėra tokių, kurie pasakytų, kad jos nenorėtų nei lietuvių visuomenė, tiek metų po svetimu jungu iškentėjusi, išgintų tokiuo išgamas iš savo tarpo ten, kur piemirai dygsta.

Todėl visi sakosi, kad jie laisvės Lietuvai nori. Tačiaus sakyti — tai dar nereiškia tikrai norėti. Tikrą, ar aiškų norą apreiškia tikta, tikri ir aiškus ton linkmėn — kitiems tai tankiausia tik uodega viliojimas, arba tankiai ir akių muilinimas.

Kaip gi galima prie šiądieninių aplinkybių atskirti tuos, kurie tikrai tėvynei laisvės geidžia, nuo tų, kurie tik sako, kad jie geidžia. Labai lengva.

Žiurėkim, kokion linkmėn, kokion pusėn jie veikia.

Pilną laisvę galima pastatyti tiktai tuomet, kuomet lietuviai turės pilną teisę tą laisvę pas save savo locnuose namuose vykinti, t. y. kuomet jie įgys pilną Lietuvos neprigulmybę. Lietuvos laisvės negali buti, be Lietuvos neprigulmybės, nes tik neprigulmybė yra tas pamatas, ant kurio šalies tokią, ar kitokią laisvę galima statyti.

Kol jos, tos neprigulmybės neturėsime, tol visos kalbos apie laisvę, apie tai, kokia ta laisvė privalo buti — yra ne kas kitas, kaip tik svajonė; gal graži svajonė — bet tik svajonė, rukai.

Todėl visi, kurie tikrai trokšta ir tikros laisvės Lietuvai, visų pirmiausiai šiądien griežtai stovi už pilną Lietuvos neprigulmybę. Pirmiausiai išgaukime Lietuvai neprigulmybės, o ją gavę, mes, visi Lietuvos žmonės, susitaisysime sau pilną laisvę tokią, kokią norėsime. Tas nuo mųs, visos Lietuvos, visų žmonių priklausys.

Ko visi lietuviai privalo kuolabjausiai saugotis, yra tas, kad męs nenuklystume nuo tiesaus ir trumpesnio kelio, vedančio prie Lietuvos laisvės. Kas šiądien sako, jis reikalauja laisvės, bet ne tokios, kaip Juozas, ar Jurgis reikalauja ir neprisideda prie bendro darbo vien tik todėl, kad jis nori kitokios laisvės negu Jurgis, arba Juozas,— tos tankiai visai tos laisvės negeidžia, arba jos išgavimo budų nesupranta, arba nori žmones nuo trumpesnio kelio nustumti ant šuntakių.

Jėjęę medžioti, męs negalime išsykio šauti du zuikiu, nes, taip darydami, nei vieno nenušausime. Norėdami statyti namą, turime pirmiausiai įsigyti plecių lota.

Norėdami pasistatyti sau tikrą Lietuvos laisvę, — tokią, kokios Lietuvos žmonės reikalauja, pirmiausia privalome išgauti pilną Lietuvos neprigulmybę.

Iš to turi buti aišku, kad kiekvienas, tikrai geidžiantis Lietuvai laisvės, privalo pirmiausiai, aiškiai ir griežtai stovėti už pilną Lietuvos neprigulmybę.

JEIGU JIE IŠMINTINGI BUTŲ.

"Ką Dievas nubausti nori, tam pirma protą atima". Sako senoviška patarlė. Ji ypatingai šiais laikais tinka musų kaimynams lenkams. Jie savo priešinimasi Lietuvos laisvei daug proto neparodo. Jie norėtų prievarta sau padaryti iš Lietuvių draugus ir stebiasi, kad lietuviai nuo jų glėbio purtosi.

Lenkai nurodinėja, kad nei jie vieni, nei lietuviai vieni negalės atsilaikyti prieš Vokietij apetitą ir tik lenkų ir lietuvių vienybėje galima bus rasti tvirtą ir pasekmingą atsispyrimą prieš teutonus, kaip kad Žalgirio laikais.

Tas teisybė. Lietuviams ir lenkams gali dar sykį prisieiti kovoti prieš bendrus galingesnius priešus ir sutartinas jų veikimas todėl tokiuose atsitikimuose bus ne tiktai geistinas, bet ir gal net neišvengtinas.

Vienok lenkai savo neapgalvotomis pretensijomis kaip sykis kasa prapultį tarp lietuvių ir savęs ir stato didžiausias kliutis busimam galimam bendram šių dviejų tautų likimui.

Jeigu lenkų atsakomieji vadai mokėtų ir tinkamas išvadas padarytų, taip kaip jie moka ateities galimybes padaryti, tai jie visai savo taktiką linkui lietuvių permainytų.

Jų begėdiškas juodinimas lietuvių tautinio judėjimo, jų besąžiniškas kaltinimas lietuvių tautinio judėjimo vadų parsidavime teutonams, jų "istoriškos" pretensijos prie Lietuvos, kaipo Lenkijos dalies — visa tai daro jiems lietuviuose ne busimus draugus ir bendrus, bet aršiausius priešus. Lenkai savo klaidinga, fanatiška, tiesiog kvaila "senobine" politika patįs gimdosi sau naujus priešus, tarsi jų ir be to maža turėtų.

Jeigu jie daugiaus politiško proto turėtų, jie mėgintų pasidaryti sau iš lietuvių draugus, kurie jiems ateityje gali buti labai-labai reikalingi. Vienatinis tam budas — tai ne tik tuojaus, aiškiai, griežtai ir neatšaukiamai atsisakyti nuo bile kokių pretensijų prie Lietuvos, bet atpenč— pagelbėti lietuviams įgyti pilną Lietuvos neprigulmybę.

Lenkams yra gera proga sucementuoti kruvon slaviškas tautas — bent vakarinių slavų tautas — save, čechus, moravus ir tt. Istoriškas ratas dar gali pasisukti taip, kad jiems gali išpulti istoriška misija vadovauti visų slaviškų tautų šeimynai.

Ton linkmėn jie privalo atkreipti savo atydą, atsižadėdami podraug sykį ant visadas nuo savo pamišusio pliano užgniaužti, arba sulaikyti lietuvių tautinį judėjimą, siekiantį prie pilnos lietuvių tautos neprigulmybės.

Dabar lenkams yra laikas įgyti lietuvių tikrą prietelybę, kuri ateityje gali buti labai naudinga kovoje su bendrais priešais. Ar lenkai jį pamatys?

Tas parodys jų politiško proto platumą. Lenkų argumentas, kad lietuviai be lenkų pagelbos nuskęs rusiškose jurėse, arba, žus vokiškame pečiuje, lietuvių įtikinti visai negali. Nes jie susitinka visuomet su kitu, lietuvių nesumušamu argumentu, kad "jeigu męs lietuviai jau turėtume žuti, tai ar ne visviena, kaip žuti: nuo rusiškos difterijos, nuo vokiškos karštligės, ar nuo lenkiškos choleros?" — Gišios pastarosios lietuviai užvis labjaus saugojasi ir greičiausia prieš ją kovos.

BAISUS PAMOKINNMAS.

"Duok kudikiui, pamišėliui, arba kvailiui skustuvą — jis pats pasipjaus", sakydavo musų senėliai. Šisai baisus pamokinimas stovi šiądien prieš mus visam savo nuogume Rusijoj. Tuomi "skustuvu" yra naujai įgyta laisvė, gi tais "kudikiais, pamišėliais, ar kvailiais" (pavadinkim, kuom norint, tas nesvarbu) — yra bolševikai.

Istoriška revoliucijos perversinė Rusijoj pasekmingai įvyko todėl, kad kuone visi tos viešpatijos sluogsniai buvo prie to prinokę. Tik armijos prisidėjimas ir minių pritarimas padarė carizmo nuvertimą pasekmingu, o išmintinga vadovystė vyrų, kurie pirmus revoliucijos žingsnius vedė, padarė tą revoliuciją beveik visiškai be kraujo praliejimo.

Ji tokia ir pasiliko daugiaus negu per pusę metų, t. y. patol, pakol valdžios neužgriebė ginkluota bolševikų gauja.

Vieni skaito bolševikų vyriausius vadus parsidavėliais vokiečiams ir dirbančiais už vokišką auksą. Kiti skaito juos aklais fanatikais, kurie turi genus norus; kurie nori nuversti kapitalizmo vergiją ir trokšta įvykdinti ne tik Rusijoj, bet ir visam pasaulyj ilgai žadėtą "socialistišką rojų". Ar jie yra vieni, ar kiti — tas šiądien nesvarbu. Svarbu yra tas, prie ko jie visą milžinišką Rusijos šalį jau privedė — ir tai vos po trijų mėnesių savo tvarkymo ir bolševikiško viešpatavimo. Gi privedė jie prie to, kad šiądien milžiniškos Rusijos — viešpatijos, kuri užimdavo šeštą dalį viso pasaulio, kuri turi 180 milijonų gyventojų — tos Rusijos šiądien jau nėra ir vargiai kada nors bus. Ažuot ramybės, žmonės susilaukė skerdynių; Ažuot laisvės, žmonės pakliuvo po tokių despotizmu, kokio ir prie caro jie neragavo; ažuot brolybės — turi brolžudišką karę; vieton meilės — didžiausią neapykantą. Ažuot pamatyti tuščius kalėjimus, jie pamatė juos prigrųstus tais, kurie kovojo už carizmo nuvertimą; ažuot panaikinimo militarizmo, jie sulaukė kelių milijonų ginkluotų plėšikų ir dabar dar grąsina kiekvieną žmogų po ginklu pastatyti; ažuot susilaukti darbininkų buvio pagerinimo, darbininkai susilaukė kuodidžiausio vargo ir bado; ažuot taikos — turi karę; ažuot "rojaus", pateko į tikrą peklą.

Toki yra kartųs vaisiai tų gražių žodžių, tų prakilnių svajonių, kuriomis ultra-radikališki bolševikai tamsius žmones sugundė ir jomis penėjo.

Tai yra baisus pavyzdis, iš kurio turi visas pasaulis pasimokinti, ir iš kurio ypatingai ir męs, lietuviai, turime pasimokinti. "Ne viskas auksas, kas blizga". Maža yra gražiai svajoti, reikia mokėti ir ką nors naudingo padaryti. Gi svajotojai, kaip paprastai, praktiškame gyvenime yra blogiausi veikėjai.

Ką Rusai Mano apie Bolševikus.

Ką Amerikos ir Europos visuomenė mano apie Bolševikus ir jų socialistiškas reformas, tą męs jau senai žinome, nes kas sąvaitė, kasdien laikraščiai yra apie tai pilni.

Bet žingeidu yra žinoti, ką patįs rusai, Rusijos visuomenė apie tuos "svieto lygintojus" ir socializmo platintojus mano. Ta aplinkybė, kad Lenino-Trockio valdžia jau nuo lapkričio mėnesio laikosi Rusijoj, suteikia progą manyti, kad Bolševikų valdžiai ir jų viešpatavimui pritaria didesnė dalis "laisvos" Rusijos žmonių. Nes kaip gi galėtų užsilaikyti valdžia demokratiškoj šalyj be žmonių pritarimo ir paramos?

Vienok kas taip manytų, tas didelę klaidą padarytų. "Draugų" Lenino ir Trockio valdžia remiasi ne ant laisvų žmonių pritarimo ir paramos, bet remiasi ant tų pačių pamatų, kaip kad ir senas carizmas rėmėsi — ji remiasi ant despotizmo. Skirtumas tarp cariško despotizmo ir bolševikiško despotizmo yra tik tame, kad carizmas rėmėsi ant nuhaikų, o bolševizmas remiasi ant "progresyviškesnių" ginklų — ant durtuvų ir kulkasvaidžių. Daugelis pripažįsta, kad "draugų" bolševikų įvestas laisvon Rusijon despotizmas, persekiojamas ir prispauda toli gražu perviršina ir buvusį carišką despotizmą. Maža to. Bolševikiškas despotizmas ne tik kad panaikino žmonių laisves, iškovotas įvykusioj revoliucijoj, bet, galima sakyti sunaikino ir visą šalį, iš didžios Rusijos padarė Vokietijos vergę.

Tas yra aišku kiekvienam rusui, kuomet Lenino-Trockio gauja, privedusi Rusiją prie begėdiškos taikos Lietuvių Brastoj, "pardavė" Rusiją vokiečiams su kunu, su galva ir visai bebechais.

Ir tokios nuomonės yra ne rusiški buržujai, ne rusiški biurokratai ir aristokratai, bet net patįs rusiški socialistai, kuriems pagalios akįs pasivarė, kuomet jie pamatė, jog Trockis taip gerai kaip užstatė Rusiją vokiškan "paun-šapin".

Ramesnių rusiškų socialistų laikraštis Diem, pavyzdžiui, taip rašo apie padarytą su vokiečiais taiką ir Bolševikų viešpatavimo pasekmėmis.

"Didelė katastrofa (nelaimė) nuvirto ant musų. Rusija tapo su visu kunu atiduota pasauliniam imperializmui. Rusija nuo šio laiko yra auka Imperialistams bile kurios šalies. Ji pastoja lauku ekonomiškam plėšimui bile kam, kuris pasitodys pasekmingiausiu išnaudojime Rusijos darbininkų. Rusija dabar pasidaro paprasta kolionija Europos Imperialistams ir tuo pačiu tampa kaulu, už kurį jie pjausis, — tai naujas Artymų-Rytų bėdai šaltinis".

Dar daug smarkesnę nuomonę išreiškia laikraštis Dielo Naroda (Žmonių Reikalas), kuris yra organu karšto social-revoliucijonierių vado Černovo. Šisai laikraštis toliau jau netiki, kad Leninas ir Trockis butų, sąžiniški žmonės ir Bolševikus sekančiai akėja:

Jeigu prisakymai bolševikų avanturistų, kurie užgriebė Smolnį Institutą, butų išpildyti, tai tas reikštų nei mažiau nei daugiau kaip tik atidavimą Rusijos su visu jos kunu Vokietijai ir Austrijai ir Prusiško junkerizmo įstaigai visoj Europoj... Męs buvome prisirengę daug ko laukti nuo Lenino ir Trockio, bet męs prisipažįstame, kad męs nesitikėjome nuo jų tokios atviros išdavystės, tokio cariško pardavimo Rusijos interesų, tokio atviro paniekinimo už pašventimą milijonų rusų gyvasčių, kurias musų žmonės paguldė laike paskutinių trijų karės metų. Iki šiolei męs tikėjome, kad Leninas ir Trockis buvo sąžiniški rusai".

Nedyvai todėl, kad rusiški socialistai-menševikai pradeda pamaži atsipeikėti iš savo sapno ir pradeda jungtis su Konstitucijiniais Demokratais (Kadetais) nuvertimui Bolševikų pamišusios, ar parsidavusios valdžios. Net dalis bolševikų, nekurie iš tų, kurie iki šiolei buvo karščiausiais Lenino ir Trockio rėmėjais, dabar pradeda juos apleisti. Pavyzdžiui, Maksimo Gorkio laikraštis Novaja Žizn (Naujas Gyvenimas), kuris pirmiaus buvo karštas bolševikų politikos rėmėjas, dabar atsikreipė nuo Lenino šalin ir taip atsiliepia apie tą bolševikų lyderį:

"Leninas mano, kad jis gali pavergti visus Rusijos žmones į žiaurius savo bandymus, kuriems iškalno yra lemta nepasisekti. Jis yra pasirengęs pašvęsti gyvastis dešimčių tukstančių žmonių, idant išmėginti savo valdžios idejas (plianus). Visa šita tragedija, kaip išrodo, visai nerupina šito dogmų vergo, nei jo pagelbininkų, kurie iš eilės yra jo vergais".

Net užvis aiškiausiai ir griežčiausiai kalba augščiau paminėtas socialistų-revoliucijonierių organas Dielo Naroda kuris, nežiurint savo karšto revoliucijoniškumo, vadina bolševikus ne darbininkų-žmonių atstovais, bet paprastais uzurpatoriais, t. y. pasisavintojais jiegos pagelba to, kas jiems nepriklauso ir ko jiems žmonės visai nedavė. — kitais žodžiais tariant, jis Lenino- Trockio šaiką vadina jų tikruoju vardu — politiškais razbaininkais.

"Žmonių Komisijonierių (taip vadinasi bolševikai) valdymas — sako šisai laikraštis, — yra valdymas uzurpatorių, kurie užgriebė valdžios vadeles su pagelba paprastos brutališkos jiegos ir naudoja jas įkunijimui savo fantastiškų (išsvajotų) komunizmo plianų. Šitą savo politiką vykdindami, jie abelną demokratišką taiką permainė į atskirą taiką; valstijos ekonomiją — į ekonomišką katastrofą, o revoliucijoninę tvarką į naminę karę. Bolševikų Valdžia nėra daugumos žmonių valdžia***. Tai yra valdžia neskrupulatiškų vremeiščikų ir dęspotų, kuri nesiliauja buti despotiška vien tik todėl, kad yra aptėpliota komunizmu".

Įdomią žinią paduoda kitas socialistų laikraštis Norodnoje Slovo (Žmonių Žodis) apie tai, kas pas bolševikus veda karės reikalus, — svarbiausią šalies ministeriją — karės ministeriją, arba, kaip ją bolševikai perkrikštijo, "Militarį Revoliucijinį Komitetą".

"Bolševikai — sako tasai laikraštis — moka užlaikyti savo vidurinę organizaciją pastebėtinoj tamsumoj. Niekas nežino, kas yra nariais Militario Revoliucijinio Komiteto, kuris praktiškai valdo Rusiją. Tik vienas narys, tulas Antonov, yra publikai žinomas, bet ir tai tik iš vardo. Niekas nežino net, ar tai yra jo tikras vardas, ar tik slapivardis. Kalbama taipgi, kad kitu vadovauvaujančių šio Komiteto nariu ką laikraštis Diem pilnai aprašė yra tulas Spiro, kurį nesenai kaipo teismo nuteistą švindlerį (apgaviką). Kaslink gi likusių Komiteto narių, tai navatniausi gandai apie juos eina. Nekurie sako, kad Komiteto štabas susideda vien tik iš narių senos cariškos žandarmerijos ir Ochranos (šnipų įstaigos). Kiti vėl tvirtina, kad vyriausiais Komiteto vadais yra vokiški aficierai, kurie manipuliuoja (klasto) judėjimą Kaizerio naudai".

Taip dalykams stovint, nedyvai, kad ir akliausiems rusams jau turėjo nusibosti ta Bolševikiška "laisvė", politika ir valdžia, ir Maskvos liberališkas laikraštis Ruskija Viedomsti, kad įvairios rusų partijos pradeda rinktis kruvon, kad paliuosuoti šalį nuo tų avanturistų valdžios.

"Pasibaisėję milžiniškumu bolševikų kriminališkų nusidėjimų, visos socialistiškos grupės net draugiškiausios iki šiolei bolševikams, dabar atskilo nuo jų — sako tasai laikraštis. — Net pačių bolševikų eilės pradeda persiimti supratimu savo moralės izolacijos (atsiskyrimo nuo visų kitų). Didesnė dalis komisijonierių, kuriuos nuskyrė Leninas ir Trockis, dabar juos apleido ir prie jų pasilieka tiktai maža gauja uzurpatorių be jokių skrupulų, kurie paremia savo diktaturą ant smailių durtuvų.

Vėliausios žinios praneša, kad Trockis jau "rezignavęs". Nėra abejonės, kad ir Lenino dienos yra suskaitytos. Rusija pasiliuosuos nuo šitų kvailų sapnuotojų, ar besąžiniškų parsidavėlių ir intrigantų. Bet ką jie tuom tarpu per kelis mėnesius savo viešpatavimo pagadino, to neatitaisys Rusija per kelias dešimtis metų, o gal ir niekados. Bolševikiškos laisvės lekcija Rusijos žmonėms brangiai atsiėjo. O labjausiai tai atjaus Rusijos darbininkai, kuriems toks buti tikrais vergais Vokiško ekonominio viešpatavimo Rusijoj.

Gerai rusų patarlė sako, kad "patarnauti norintis kvailys yra pavojingesnis ir už priešą". Ko kaizerio armijos per tris metus negalėjo padaryti, tą bolševikiškas socializmas padarė į tris mėnesius.

Be darbininko darbo karė vijos negalėtų vesti karės. Darbininkas, padėdamas darbo įrankius, sustabdo karę.

MARGUMYNAI.

"VISUOTINS" AR "NEVISUOTINAS"?

Detroit, Mich. — Gerb. Redakcija:—Menulis yra daug mažesnis už saulę, o kartais jo šešėlis užtemdina ir saulę. Taip ir pas mus tankiai pasitaiko: mažmožiai, menkniekiai ir nesvarbus dalykai kitą-kartą sutemdina didelius ir labai svarbius dalykus. Pavyzdžiui, matome, kad dabar kuone daugiausiai ginčų laikraščiuose ir draugijose, ir tarp žmonių eina užtai, kaip rengiamas New Yorke Seimas turi vadintis. Kadangi socialistai jame atsisako dalyvauti, tai todel sakoma, kad jis negali buti visuotinas. Teisybė. Bet jeigu jau apie tai eina, tai kad jeigu ir socialistai jame dalyvautų, tai ir tai gal negalima butų jo pavadinti visuotiniu, ar, sakysim, sau, "Aidoblistai," arba musų "nezaležninkai", ar dar koki kiti. Bet už ką čia ginčytis. Ar tu taip pavadinsi tą seimą, ar kitaip, tai pats jo vardas nėra vertas nei išgraužto kiaušinio. Kas svarbu yra, tai ne tas, kaip jį pavadinsi, bet tas ką jame padarysi ir kokia nauda iš to bus Lietuvos Neprigulmybei. Kad ir pavadintum jį "visuotinu", bet jei darbas bus padarytas naudingas Lietuvos Neprigulmybei, tai tada gali jis sau vadintis kaip jis nori. Ginčai dėl vardo — tai tik atitraukimas akių nuo daug svarbesnio dalyko—nuo paties darbo. Ir tuos ginčus pagimdė labiausiai tie, kurie, vis viena, ir seimo darbui nepritaria.

Patėmijau, kad "Lietuva" vengia vartoti vardą "visuotinas", o jo vieton vartoja Lietuvių Politiškas Seimas. Tas, kaip rodosi, ir yra gerai. Ir vilkas sotus, ir ožka čiela.

A. K—is.

"TEISINGAS VYRAS".

Cleveland, Ohio. Gerb. Redakcija: Vietinis anglų laikraštis The Cleveland Press paduoda apie tulą vietinį lietuvį tokį juokelį, atsitikusį viename iš Local Exemption Board'ų.

"Theodore Wolpaw, 1679 Crawford ave., praneša, kad jaunas vyras, paeinantis iš Lietuvos, stojo prieš valdžios Tarybą (Draft Board) nelabai senai ir tapo paklaustas "How much money did you make in 1917." (Kiek pinigų padarei (suprask: uždirbai) 1917 metuoss?)

"Tasai su įsižeidimu atsakė, kad jis pinigų nepadarė nei kiek.

"Viskas, ką aš turiu — atkirto jis — yra tikri, o nepadirbti (suprask ne falšyvi) pinigai".

J. Ž...

VIA.

Scranton, Pa. — Gerb. Redakcija: Laikraštyj tankiai matau telegramose vartoja žodį "via", kaip, pavyzdžiui, rašote taip: "Berlinas, vai London" — Ką tai reiškia? **Skaitytojas.**

Atsakymas. — "Via" reiškia "per" kelią. Vadinasi, telegramas yra išleistas iš Berlino, bet atėjo į šią šalį ne tiesiog, o buvo pasiųstas į Londoną, o iš Londono atėjo Amerikon.

TEISINGAS ANRAŠAS.

Rochester, N. Y. — Gerb. Redakcija: Mačiau "Lietuvos" numeryje 7-me, kad Lietuvių-Švedų komiteto adresas yra paduotas toks: Jonas Aukštuolis, Malmskollnadsgaten, 11, Stockholm, Sweden", o "Amerikos Lietuvio" 7-me numeryj to paties komiteto adresas yra paduotas šitaip: Svensk-Litauiska Hjalpkommitten, Birger Jarlsgaten, 22, Stockholm, Sverige".

Meldžiu paaiškinti, kuris iš jų yra tikras ir jeigu galima, tai meldžiu išversti antrašą anglų kalbon, nes vietinis pačtas to reikalauja. Jau vienam lietuviui sugrįžo laiškas, nes sykiu su švediškn antrašu nebuvo paduotas angliškas antrašas.

J. K. Chapas.

Atsakymas. — "Lietuvoj" paduotas antrašas yra teisingas — tai naujasis Lietuvių-Švedų komiteto antrašas. "Am. Lietuvio" nurodytas antrašas buvo seniaus, pakol komiteto ofisas nepersikėlė po numeriu 11-tu ant Malmskollnadsgaten gatvės. "Lietuvoje" paduotas vardas komiteto vedėjo, o "Am. Lietuvyj" — tiesiog vardas komiteto. Svensk-Litauiska Hjelpkommitten" reiškia "Švediškai-Lietuviškai Pagelbos Komitetas"; "Sverige" — tai švediškas vardas Švedijos.

Šalę švediško antrašo visados gerai yra įdėti ir angliškа. Laiško kopertą reikia padalinti linija pusiau ir iš kairės pusės įdėti tokį antrašą:

Jonas Aukštuolis
Malmskollnadsagten, 11
Stockholm, Sverige

O iš dešinės pusės padėti tokį antrašą anglų kalboje:

Mr. Jonas Aukštuolis
11 Malmskollnadsgaten st.
Stockholm, Sweden.

Adresuojant tiesiog ant komiteto vardo, švedų kalboj antrašas bus tokis:

Svenska-Litauiska Hjelpkomitten Malmskollnadsgatten, 11
Stockholm, Sverige.

O anglų kalboj bus taip:

Swedish-Lithuanian .. Relief Committee, 11 Malmskollnadsgaten st. Stockholm, Sweden.

Lietuvių Vyriausioji Taryba Rusijoj.

Suirus senajai Tautos Tarybai Lietuvių Karininkų Sąjunga, didžiausia lietuvių orgnizacija jungianti apie save 25 tukst. įvairių partijų lietuvių pasiėmė ant savęs iniciatyvą organizavimo Vyriausio Lietuvių Tautos Komiteto, kuris galėtų atstovauti Rusijos Lietuvisam taip svarbiu musų gyvenimo momentu. Tuo tikslu ji kreipėsi į lietuvių visuomenės didžios įtakos vyrus J. Jablonskį, K. Grinių ir Pr. Mašiotą kviesdama juos sudaryti to Vyriausiojo Komiteto branduolį ir įgaliodama juos kviesti Vyriausįjį Komitetą statant ir kitus lietuvių visuomenės ir politikos darbininkus "nesivaržant principu partijų atstovavimo, priimančius vien pantarus išdirbtos deklaracijos".

Karininkų Sąjungos įgaliotieji K. Grinius, P. Mašiotas ir J. Jablonskis kvietė 1917 m. lapkričio 15 d. visų lietuvių visuomenės partijų konferenciją, kad išdirbtų kuriamos Tarybos deklaraciją ir pasitartų su jomis del Tarybos sąstato.

Konferencijon atsiuntė savo atstovus šios partijos: socialistų-liaudininkų demokratų partija, demokratinė tautos laisvės santara, tautos pažangos, krikščionių demokratų partijos ir katalikų sąjunga. Toji konferencija pavadinta "trijų ir partijų suvažiavimas" vienu balsu pripažino "butinai reikalingu sudaryti Vyriausią Lietuvių Organą, kuris vadovautų Rusijos lietuvių politikos gyvenimui ir išdirbo dekleraciją vienu balsu pripažintą visų suvažiavusiųjų. Toji dekleracija, pasiremiant aiškiai reiškiama Lietuvoj ir kitur gyvenančių lietuvių valia taip užbrėžia savo tikslą:

"Lietuviams žengiant prie Nepriklausomos Demokratinės Lietuvos Republikos Vyriausio Lietuvos Organo darbų tikslas yra nepriklausomos Lietuvių Valstybės atnaujinimas." Lietuvių Organas dekleracijos žodžiais "turi budriai sergėti nepriklausomos Lietuvos idėją ir ginti ją nuo kaimynių valstybių bei tautų kėsinimosi."

Dekleracija stato reikalavimą suvienyti visas Lietuvos dalis ir išėjimą į jures Dekleracijoj pažymima, kad valdymo formą ir santykius su kaimynėmis bei kitomis paasulio valstybėmis gali nustatyti tik Lietuvos Steigiamasai susirinkimas Vilniuje išrinktas visuotinuoju (be lyties, tautos ir tikybos skirtumo) lygiu, tiesiu ir slaptu balsavimu, proporcionalia sistema esant šalyje piliečių laisvių garantijoms.

"Vyriausias Lietuvių Organas turi pranešti paasuliui, jog lietuviai sekdami savo prosenių tradicijas ir teisybės bei demokratizmo principais vedami garantuoja busimos Lietuvos valstybės tautų mažumoms tinkamas jų kulturos reikalams sąlygas" (dek. žodžiai).

Dekleracija pabrėžė, jog Lietuvos valstybės atnaujinimo sankcija tepriklauso tarptautiniam taikos kongresui ir jog lietuvių tautai jau šitame taikos kongrese turi buti grąžinta jos senoji teisė dalyvauti savo atstovais tautų sprendimuose.

Paliečiant antrąją dalį Lietuvių Konferencijos Vilniuje, kurioj kalbama apie galimumus Lietuvos dekleracija pažymi, kad busimoji Lietuvos valstybė sueis į tam tikrus Lietuvos Seimų nustatytus santykius ne tik su Vokietija, bet su visomis pasaulio valstybėmis.

Tasai "trijų ir partijų suvažiavimas," kaip matome, daug aiškiau užbrėžė savo darbų tikslus negu tai buvo daroma lig šol. Dirbant tam tikromis aplinkybėmis buvusioji Tautos Taryba nei Vilniaus Konferencija to padaryti negalėjo.

Aiškiai nurodydami, kad žengiame prie Nepriklausomos Demokratinės Lietuvos Republikos, kad reikalaujame Suvienytos Lietuvos ir išėjimo į jures, kad lig laiku negalime daryti Lietuvos vardu nei vienai valstybei jokių pasižadėjimų dėl busimųjų nepriklausomos Lietuvos santykių. Su kaimynėmis bei kitomis valstybėmis galėsime išblaškyti daugelį reseusipratimų ir įtarimų, kurie susikoncentravo apie lietuvių klausimą svetimtaučių akyse dėl broliškos kai-kurių lietuvių tautos kaimynų pasidarbavimo.

Nemažiau svarbos dekleracijos tos aiškumas turės ir pačiai lietuvių visuomenei Rusijoj, nukreipdamas jos darbus į tam tikrą aiškiai pažymėtą vagą. Suvažiavimas priėmęs vienu balsu paremtą augščiau išdėstytais principais dekleraciją išreiškė pritarimą Lietuvių Karininkų Sąjungos Centro Komitetui, kuris suteikė trims—K. Griniui, J. Jablonskiui ir Pr. Mašiotui iniciatyvą Vyriausio Lietuvių Organo sudarymo ir nutarė, kad jie trįs ineina į Lietuvių Vyriausią Tarybą Rusijoj eo ipso be rinkimų. Be jų trijų suvažiavimas išrinko vienu balsu dar dvylika lietuvių visuomenės darbininkų ne nuo partijų, bet iš partijų ir nepartyvių tarpo, kurie kartu su K. Grinium, J. Jablonskiu ir P. Mašiotu ir sudaro Vyriausį Lietuvių Organą, pavadimą:

Lietuvių Vyriausia Taryba Rusijoj.

Suvažiavimas nutarė pavesti Lietuvių Vyriausiajai Tarybai Rusijoj kreipties į nedalyvavusias suvažiavime partijas pranešti joms Tarybos darbų platformą ir paklausti jų gal ras jos galimu prisidėti prie bendrojo darbo.

Taigi Rusijoj lietuviai vėl turi savo vadovaujamą organą. Tarybos sąstatas, kurioje esama tokių užistarnavusių lietuvių visuomenės darbininkų kaip K. Grinius, P. Mašiotas ir J. Jablonskis duoda mums vilties, kad išvengs laugelio tų klaidų, kurios buvo daromos senosios Tautos Tarybos. Darbas laukia milžiniškas. Perdaug praleista laiko savitarpiems ginčams ir nesutikimams.

Trijų ir partijų atstovų suvažiavimas Voroneže lapkričio 16—19 1917 m.

PROTOKOLAS.

I. Suvažiavimo sąstatas.

Suvažiavimė dalyvavo: 1) iš Trijų—Jonas Jablonskis ir Pranas Mašiotas; 2) partijų atstovai:

Lietuvos Socialistų Liaudininkų Demokratų—Mykolas Sleževičius, Albinas Rimka;

Demokratinės Tautos Laisvės Santaros—d-ras Juozas Bagdonas, Stasys Šilingas, Vytautas Petrulis ir pavaduotojas—Rapolas Skipitis;

Tautos Pažangos — Martynas Ičas, Juozas Vokietaitis, kun. Julijonas Jasenskis;

Lietuvių Krikščionių Demokratų—kun. Mykolas Krupavičius, Vytautas Endziulaitis;

Lietuvių Katalikų Tautos Sąjungos—kun. Pranas Penkauskas; 3) organizacijų atstovai:

Lietuvių Karininkų Sąjungos Centro Komiteto—Jurgis Elisonas.

II. Suvažiavimo tvarka.

Liaudies Sąjungos—Pakalka.

Pr. Mašiotas Trijų vardu atidaro posėdį ir praneša, kad nors d-ras Kazys Grinius nėra atvažiavęs, bet jam bunant Voroneže spalių mėnesį, buvo smulkiai kalbami suvažiavimo budas bei svarstomi dalykai ir juodu, Pr. Mašiotas ir J. Jablonskis—yra įgalioti veikti ir neatvažiavusio K. Griniaus vardu.

Pirmininkas renkamas vienu balsu Pr. Mašiotas. Sekretoriais renkami: St. Šilingas, J. Vokietaitis ir V. Petrulis.

Pr. Mašiotas praneša, kad kiekviena partija turės vieną sprendžiamąjį balsą, taip pat ir jie du—r. Mašiotas ir J. Jablonskis—organizacijų gi atstovai dalyvauja patariamuoju balsu.

Pr. Mašiotas praneša, kad Trijų buvo kviečiama į suvažiavimą Liaudies Sąjunga tuo supratimu, jog jinai esanti tariamoji katalikų partija. Paaiškėjus, jog Liaudies Sąjunga yra kulturos organizacija, Trijų buvo kreiptasi į Lietuvių Katalikų Tautos Sąjungos, kaipo partijos, vietos Voronežo—skyrių ir buvo prašyta deleguoti į suvažiavimą partijos atstovų ta sąlyga, kad jisai su savo partija susižinotų ir atsakomybę prieš partiją dėl atstovavimo suvažiavime ant savęs pasiimtų.

J. Elisonas Lietuvių Karininkų Sąjungos vardu praneša, kad kiekviena partija turi įteikti Trims savo programą ir Centro Komiteto narių sąrašą.

Kun. M. Krupavičius klausia ar įteikimas Trims dalyvaujančių suvažiavime partijų programų ir Centro Komiteto narių sąrašų yra reikalaujamas oficijalinai ar privartinai.

J. Elisonas atsako—taip oficijaliai.

Į pakląusimą ar atsakė Lietuvos Socialistų Liaudininkų Partija, Lietuvos Social-Demokratų Partija ir Rusijos Social-Demokratų Darbininkų Partijos Lietuvių Rajonas, Pr. Mašiotas praneša, kad oficijalinių atsakymų rašu nėra.

Pranas Mašiotas siulo tokią dienotvarkę: 1) Ar partijų atstovai anda vyriausią lietuvių tautos reikalams organą Rusijoje butinu? 2) To organo kompetencija ir pareigos. 3) Organo sudėtis ir vieta. 4) Organo vardas. 5) Organo oficijalinė biuletinai ir 6) Narių rinkimas.

M. Sleževičius, pritardamas paiektai dienotvarkei, siulo dar visų pirmiausia išklausyti pranešimų: a) apie Antrąją Stockholmo Konferenciją ir b) apie politinį lietuvių darbą Didžiojoj Lietuvoj, užsieniuose ir Rusijoj, o paskui uoj apsvarstyti ir nustatyti bendrą politinę platformą.

Pasiulymai Pr. Mašioto ir M. Sleževičiaus vienu balsu priimti.

III Pranešimai.

St. Šilingas praneša apie Antrąją Stockholmo Konferenciją, apie politinį lietuvių darbą Didžiojoj Lietuvoj ir užsieniuose, taip pat apie Lietuvos dalykų stovį užsieniuose.

J. Elisonas praneša: a) kaip kitos tautos žiuri į Lietuvos dalykus; b) Lietuvių Karininkų Sąjungos pažiura į Lietuvos ateitį—nepriklausomybės reikalavimas ir c) rezoliucijos lietuvių karininkų komitetų.

IV. Vyriausio organo reikalingumas, jojo platforma ir kompetencija.

Svarstoma šitie trįs klausimai drauge, sudaroma tam tikra Komisija, kuriai pavedama paruošti šitiems klausimams rezoliucija. Į Komisiją ineina partijų atstovai po vieną nuo kiekvienos: Lietuvių Socialistų Liaudininkų Demokratų—M. Sleževičius; Demokratinės Tautos Laisvės Santaros—St. Šilingas; Tautos Pažangos—kun. J. Jasenskis; Lietuvių Krikščionių Demokratų—V. Endziulaitis ir Lietuvių Katalikų Tautos Sąjungos—kun. P. Penkauskas.

Komisija siulo ir suvažiavimas vienu balsu priima šiais klausimais šitokią rezoliuciją:

1

"Trijų ir partijų atstovų suvažiavimas Voroneže apsvarstė dabartinį politikos momentą ir pripažino butinai reikalingu sudaryti Vyriausią Lietuvių Organą, kuris vadovautų Rusijos lietuvių politikos gyvenimui."

2

"Atsižvelgdamas: a) į pirmąją Lietuvių Konferencijos Vilniuje (rugsėjo m. 18—22 d. 1917 m.) rezoliucijos dalį, kurią sudarydami Didžiosios Lietuvos lietuviai rėmėsi Lietuvos reikalais ir visuotiniu lietuvių siekimu; b) į visą Rusijos Lietuvių Tautos Tarybos nutarimų posmą ir į Rusijos Lietuvių Seimo rezoliucijas; c) į Amerikos lietuvių — darbus ir jų Seimų nutarimus del Lietuvos laisvės; č) į Rusijos Tautų Kongreso Kieve nutarimą Lietuvos reikalu ir į Antrosios Stokholmo Konferencijos rezoliucijas, Trijų ir partijų atstovų suvažiavimas Voroneže taria, kad Viriausias Lietuvių Organas turi dirbti šitokiais pamatais.

Lietuviams žengiant prie Nepriklausomos Demokratinės Lietuvos Respublikos, Vyriausio Lietuvių Organo darbų tikslas yra nepriklausomos Lietuvių Valstybės atnaujinimas. Tuo tikslu Vyriausias Lietuvių, Organas, remdamasi istorinėmis Lietuvos teisėmis, tuo, kad Lietuva yra atskiras ekonominis vienatas, nepaliaunama lietuvių kova del savo nepriklausomybės, demokratiniu pasaulio pystimusi, pagaliau Amerikos, Rusijos, Francuzijos, Anglijos ir Šventojo sosto padėta taikos pamatan idėja — išsivadavimas pavergtųjų tautų jųjų politinio apsisprendimo keliu —turi reikalauti iš pasaulio valstybių pripažinti lietuviams teisę sudaryti suverenę Lietuvos Valstybę. Vyriausias Lietuvių Organas turi bendrai sergėti nepriklausomos Lietuvos idėją ir ginti ją nuo kaimynių Valstybių bei tautų kėsinimosi. Vyriausias Lietuvių Organas turi aiškiai žymėti pasauliui, kad lietuviai, atsižadėdami istorinių Didžiosios Lietuvos Kunigaikštystės sričių, rupinasi sudaryti Lietuvos Valstybę etnografinėse — lietuvių tautos iš seno gyvenamų žemių — ribose su neišvengtinomis ekonominiam gyvenimui korektynomis. Tuo tikslu Vyriausias Lietuvių Organas turi reikalauti, kad visos išskaidytos Lietuvos dalys (Didžioji Lietuva — Vilniaus, Kauno, Suvalkų gubernijos, dalys Gardino ir Kuršo gubernijų — Mažoji Lietuva) butų sujungtos vienon Lietuvos Valstybėn ir tuo budu Lietuvai butų suteiktas išėjimas į Baltijos jurę, kuriuo išėjimu ji galėtų laisvai naudotis ekonominiais krašto reikalams. Vyriausias Lietuvių Organas turi aiškiai žymėti pasauliui, jog lietuviai laiko naturale, neatimama savo teise nusistatyti busimosios Lietuvos Valstybės valdymo formą ir vidaus tvarką, taip pat ir santykius su kaimynėmis bei kitomis pasaulio valstybėmis Steigiamame Lietuvos Seime Vilniuje, išrinktame visuotiniu (be lyties, tautos ir tikybos skirtumo), lygiu, tiesiu ir slaptu balsavimu, proporcionalia sistema, esant šalyje piliečio laisvių garantijoms. Vyriausias Lietuvių Organas turi pranešti pasauliui, jog lietuviai, sekdami savo prosenių tradicijas ir teisybės bei demokratizmo principais vedami garantuoja busimosios Lietuvos Valstybės tautų mažumos tinkamas jų kulturos reikalams sąlygas. Vyriausias Lietuvių Organas turi pažymėti pasauliui, jog Lietuvos Valstybės nepriklausomybės atnaujinimo sankcija tepriklauso taikos kongresui ir jog lietuvių tautai jau šiame taikos kongrese turi buti grąžinta jos senoji teisė dalyvauti savo atstovais tautų sprendimuose".

3

"Atsižvelgdamas į antrąją Lietuvių Konferencijos Vilniuje (rugsėjo 18—22 d. 1917 m.) rezoliucijos dalį, Trijų ir partijų atstovų suvažiavimas Voroneže, mano, kad busimoji suverenė Lietuvos Valstybės sueis į tam tikrus Lietuvos Seimų nustatytinus santykius, ne tik su Vokietija, bet su visomis pasaulio valstybėmis, ir todel paveda Vyriausiam Lietuvių Organui ruošti lietuvių tautai dirvą susipažinti ir susiartinti su pasaulio valstybėmis bei tautomis."

* * *

V. Vyriausio Lietuvių Orgono artimieji darbai ir direktyvos darbams.

Šitiems klausimams rezoliucijai paruošti buvo sudaryta Komisija, į kurią buvo išrinkti: A. Rimka, F. Skipitis ir kun. M. Krupavičius.

Komisija siulo ir suvažiavimas vienu balsu priima šitokią rezoliuciją:

"Trijų ir partijų atstovų suvažiavimas Voroneže pavesdamas Vyriausiam Lietuvių Organui rupintis Lietuvių tautos politiniais reikalais ir suverenės Lietuvos Valstybės sudarymu, vadovaujantis principais rezoliucijoj del politinės platformos išreikštais, laiko reikalingu užbrėžti šiuo artimiausius ir neatidėtinus darbus:

a) kad butų prideramai aprupinta lietuvių tautos reikalų atstovystė Rusijoj ir užsieniuose dabar ir taikos kongreso metu;

b) kad butų registruojama lietuvių kulturos pajiegos ir renkama žinios apie evakuotas Lietuvos įstaigas bei rengiama dirva ir keliai joms Lietuvon grąžinti, taip gi grįžti namo lietuviams tremtiniams;

c) kad butų rengiama ir svarstoma Lietuvos valdymo ir jos savivaldybių įstaigų įstatymų projektai;

č) kad butų atliekama visi kiti darbai ir reikalai, kurių dar negalima numatyti, bet kurie gali pasidaryti naudingi Lietuvos nepriklausomai Valstybei kurti, ar reikalingi lietuvių tautos teisėms ginti.

Visiems šitiems darbams gyveniman kunyti ir tvarkymo aparatui palaikyti Vyriausias Lietuvių Organas yra įgaliojamas priiminėti aukas, organizuoti jų rinkimą taipgi uždėti nuolatinius mokesčius."

Suvažiavimas ima svarstyti tolimesnes direktyvas Vyriausiam Lietuvių Organui ir vienu balsu priima rezoliucijas:

1. Del ekspertų kvietimo ir Komisijų darymo.

M. Ičo ir M. Sleževičiaus pasiulymas,

"Trijų ir partijų atstovų suvažiavimas Voroneže įgalioja Vyriausią Lietuvių Organą, reikalui esant: a) kviesti ekspertus; b) daryti tam tikras komisijas ir kviesti į jas Vyriausio Lietuvių Organo."

2. Del iVetos Tarybų.

M. Sleževičiaus, V. Endziulaičio ir St. Šiingo pasiulymas.

"Trijų ir partijų atstovų suvažiavimas Voroneže kviečia visas jau esančias Vietos Tarybas atsistoti ant suvažiavimo nustatytos platformos pamato, plėsti toliau savo darbus ir nustatyti kontraktą su Vyriausiu Lietuvių Organu, kur gi Vietos Tarybų dar nėra, suvažiavimas kviečia tuoj tokias sudaryti ir įeiti į kontaktą su Vyriausiu Lietuvių Organu."

3. Del laikinos prasmės sudaromo Vyriausio Lietuvių Organo.

M. Sleževičiaus, M. Ičo ir St. Šilingo pasiulymas.

"Trijų ir partijų atstovų suvažiavimas Voroneže, sudarydamas Vyriausią Lietuvių Organą, laiko jį laikinuoju ir paveda jam artimiausiu laiku sušaukti suvažiavimą atstovų tų Vietos Tarybų, kurios bus atsistojusios ant suvažiavimo nustatytos platformos."

4. Dėl Vyriausio Lietuvių Organo Iždo.

Pr. Mašioto pasiulymas.

"Trijų ir partijų atstovų suvažiavimas Voroneže, manydamas, kad Vyriausio Lietuvių Organo iždas gali susidaryti iš tų Fondų, kurie jau tautos reikalams renkami, taip Rusijoj, taip Amerikoj ir kitur, iš aukų ir iš taisiklingai organizuotų anėdėlių (mėnesiniai mokesčiai — mezliava); ir matydamas neatidėtiną didelių lėšų reikalą Lietuvos politikos ir kulturos darbui tinkamai išplėsti, kviečia visus esančius Fondus, jau surinktus pinigus, pavesti Vyriausiam Lietuvių Drganui, o atskirus žmones ir įstaigas kviečia aukų nešykštėti.

Trijų ir partijų atstovų suvažiavimas Voroneže, pavesdamas Vyriausiam Lietuvių Organui rinkimą anėdelių, nustato jųjų organizavimui šitokius pamatus: — visi lietuviai prisideda prie bendro tautos darbo atiduodami tautos reikalams lapkričio mėnesį visą vienos dienos uždarbį ir pelną, o, pradedant gruodžio mėnesiu, po pusę dienos uždarbio ir pelno kas mėnuo."

5. Dėl Vyriausio Lietuvių Organo biuletenių.

Pr. Mašioto ir St. Šilingo pasiulymas.

"Trijų ir partijų atstovų suvažiavimas Voroneže, paveda Vyriausiam Lietuvių Organui leisti oficialius biuletenius, kurie turi uti siuntinėjami visoms lietuvių staigoms ir organizacijoms dykai, o kitiems už tam tikrus prenumeratos pinigus."

VI. Vyriausio Lietuvių Organo pavadinimas ir vieta.

1

Trijų ir partijų atstovų suvažiavimas Voroneže nutarė sudaromam Vyriausiam Lietuvių Organui vadintis šitaip:

Lietuvių Vyriausioji Taryba Rusijoj, o rusų vertime šitaip:

Litovskyj Nacionalnyj Soviet v Rossii".

2

"Trijų ir partijų atstovų suvažiavimas Voroneže nutarė laikyti juridine Lietuvių Vyriausios Tarybos Rusijoj vieta — Voronežą, gi Petrapilyj sudaryti iš Lietuvių Vyriausios Tarybos Rusijoj Prezidiumo narių tam tikrą filiją pildomomis funkcijomis."

VII. Lietuvių Vyriausios Tarybos Rusijoj rinkimai.

Prieš rinkimus suvažiavimas vienu balsu priima šitokias rezoliucijas.

1 Del Trijų dalyvavimo Lietuvių Vyrausiojoj Taryboj Rusijoj. J. Elisono ir St. Šilingo pasiulymas.

"Trijų ir partijų atstovų suvažiavimas Voroneže pritaria Lietuvių Karininkų Sąjungos Centro Komitetui, kuris suteikė Trims — K. Griniui, J. Jablonskiui ir Pr. Mašiotui—iniciatyvą Vyriausio Lietuvių Organo sudarymo ir nutaria, kad Jei trys įeina į Lietuvių Vyriausią Tarybą Rusijoje, o ipač be rinkimų."

2 Del pakvietimo partijų šiame usirinkime nedalyvavusių. M. Sleževičiaus ir St. Šilingo pasiulymas.

1. "Trijų ir partijų atstovų suvažiavimas Voroneže paveda Lietuvių Vyriausiai Tarybai Rusijoj kreiptis į nedalyvavusias suvažiavime partijas, pranešti joms suvažiavimo nustatytąją Lietuvių Vyriausios Tarybos Rusijoj darbams platformą ir paklausti ar neras jos galimu prisidėti prie bendro darbo. Anoms partijoms tinkant, Lietuvių Vyriausioji Taryba Rusijoj įgaliojama papildyti savo sąstatą ir tuo tikslu, susitarus su anomis partijomis išrinkti į Lietuvių Vyriausiąją Tarybą Rusijoj tiek žmonių, kiek jinai ras reikalinga."

VII. Bendri nutarimai.

M. Sleževičiaus pasiulymas.

2. Trijų ir partijų atstovų suvažiavimas Voroneže įgalioja Lietuvių Vyriausiąją Tarybą Rusijoj sušaukti kitą Trijų ir partijų atstovų suvažiavimą sąryšyje su prisidėjimu prie bendro darbo nedalyvavusių šiame suvažiavime partijų arba del kitų svarbių priežasčių."

Einant prie pačių rinkimų Pr. Mašiotas praneša, kad rinkimai bus atlikti sutarimo keliu ne nuo partijų, bet iš partijų ir nepartyvių tarpo, turint omenyj renkamajai Lietuvių Vyriausiajai Tarybai Rusijoj pavedamąjį darbą ir kandidatų tinkamumą tiems darbams atlikti.

Nutarta pririnkti prie Trijų — Lietuvių Vyriausios Tarybos Rusijoj branduolio — dar dvylika žmonių.

Vienu balsu išrinkama:

Voroneže.

1. Prisiekusis advokatas Martynas Ičas, 2. Kunigas Julijonas Jasenskis 3. Agranomas Jonas Krisčiunas, 4. Kunigas Pranas Penkauskas, 5. Baigęs Komercijoe Institutą Vytautas Petrulis. Petrapily.

6. Juristas Liudas Noreika, 7 Prisiekusis advokatas M. Sleževičius, 8. Juristas Stasys Šilingas, 9. Kunigas juozas Vailokaitis. Maskvoje.

12. Juristas Rapolas Skipitis.

10 Daktaras Juozas Bagdonas, 11. Kunigas Emilijonas Paukšta.

Kandidatais šitiems dvylikai narių Lietuvių Vyriausios Tarybos Rusijoj vienu balsu išreikanta:

pirmuoju — daktaras Jurgis Alekna, antruoju — daktaras Eiziejus Draugelis, trečiuoju — mokytojas Zigmas Žemaitis, ketvirtuoju — mokytojas Juozas Vokietaitis.

"Trijų ir partijų atstovų suvažiavimas Voroneže skiria pirmą Lietuvių Vyriausiosios Tarybos Rusijoj posėdį gruodžio m. 1 d. š. m.

M. Ičo ir St. Šilingo pasiulymas.

"Atsižvelgdamas į pavojingą Rusijos stovį, jei ligi 1 d. gruodžio m. š. M., del vis major negalima butų susižinoti. o tuo tarpu gręstų pavojus Lietuvos nepriklausomybei ir iškiltų butinas reialavimas reaguoti į svarbius politikos atsitikimus; Trijų ir partijų atstovų suvažiavimas Voroneže įgalioja išrinktuosius Lietuvių Vyriausiosios Tarybos Rusijoj naius Petrapilyj arba Voroneže, tuo netu ten esančius daryti bendru sutarimu ir vadovaujantis suvažiavimo nustatyta platforma tam tikrus žingsnius vardu Trijų ir partijų atstovų suvažiavimo Voroneže."

Baigdamas susirinkimą Pr. Mašiotas pasveikino susirinkusius klotingai atlikusius darbą ir išreiškė ačiu Lietuvių Karininkų Centro Komitetui už iniciatyvą.

M. Ičas dėkojo visų susirinkusių vardu Trims už jų darbą išreiksdamas mintį, jog tiktai ju autoritetas galėjo suvienyti visus čia susirinkusius vienam bendram darbui.

Vaikų Darbas.

Sausio 27-tą buvo Vaikų Darbo Diena. Apvaikščiojimas tos dienos yra užtvirtintas arba užgirtas Suvienytų Valstijų Prezidento, Karės Sekretoriaus ir Laivyno Sekretoriaus. Ant tų trijų vyrų puola visa atsakomybė už karės laimėjimą ir jie tvirtai pritaria tam, kad Nacijos (tautos) ir vaikų gerovės dėlei reikia žiurėti, kad neapsilenkus su Vaikų Darbo Tiesomis, ypatingai šiame laike. Šiame laike vaikams siulomi uždarbiai ir augšta kaina visokio maisto ir aprėdalo tiesiog verčia tėvą ir motiną mąstyti apie tai, ar leisti Marytę ir Jonuką, kuriems jau sukako 14 metų amžiaus, į mokyklą ar pagal tiesas siųsti juos į dirbtuvę. Kodėl tėvai privalo vaikus laikyti mokykloje? Priežastis dėlei kurių atskiros valstijos ir Suvienytos Valstijos sako, kad vaikai privalo neiti į darbą yra:

(1) Fiziškai darbas ant jų blogai atsiliepia. Daktarai prirodinėja, kad tarpe vaikų pradėjusių dirbti nuo 14-kos metų ligos žymiai platinasi.

(2) Jaunų metų vaikai ir mergaitės, įstodami į darbą, greičiaus papuola į visokias nelaimes bei nesmagumus, negu tie, kurie pasilieka mokyklose.

(3) Tokis darbas neapmokamas doleriais ir centais. Vaikai žemiaus 16 metų amžiaus negali buti priimti prie amato darbo; tokie vaikai ir mergaitės, kurie pradeda dirbti nuo 14 metų, dirba vien paprašciausį darbą. Dirbdami tokį darbą jie už dešimties metų daugiaus neuždirbs, negu uždirba už trijų metų darbo, reiškia, kad nieko negali das'dirbti. O už dvidešimties metų jiejie paprastai mažiaus uždirba, negu iš sykio uždirbdavo.

Kiekvienas tėvas ir motina, atkeliavę iš Europos į Ameriką trokšta, kad jųjų vaikai turėtų gyvenime geresnę progą, negu jiejie patys turėjo. Tatai yra viena priežastis dėlei kurios jiejie čion atvyko. Dėlei tos pat priežasties pasirodo, kad mažesnis

"Su Dievo" pagelba Kaizeris sėja nesutikimus Rusijoj, kur gal kada sugrįš į jo paties Vaterlandą.

nenešimtis ateivių tėvų nemoka skaityti nei rašyti už vaikus čion gimusių tėvų. Kadangi daugelis ateivių-tėvų neturėjo progos lankyti mokyklas, tad jiems rupi ir turėtų rupėti, kad jųjų vaikai gautų prideranti mokslą. Tame apsireiškia pasiaukentimas iš tėvų pusės, nes vaikams sukakus keturiolika metų amžiaus pasišventimas turi buti didesnis, nes maistas, drabužiai ir apsiavimas daug brangiau atsieina, tačiaus reikia neužmiršti, kad galų gale tasai pasišventimas apsimokės.

Dabar, kada šioji šalis yra priversta aukauti savo jaunųjų vyrų gyvastį, mokslas vaikams yra dar laiją reikalingas. Pagal išsitarimus augščiausių autoritetų mokslas vaikams yra vienas iš patriotiškiausių musų priedermių.

SANDAROS KRIVULĖS.

Krivulė No. 1.

ALTS. Valdybai.

Busiančiame Lietuvių Seime, 13 ir 14 dd. Kovo, 1918m. New York, N. Y. ALTS. kaipo centralinė organizacija, turi teisę pasiųsti 3 atstovus nuo centro. Šiuomi įnešu ALTS. valdybos narių nubalsavimui, kad tuos tris atstovus į Lietuvių Seimą paskirtų ALTS. Prez. S. E. Vitaitis.

R. Adžgauskas.
Sus. Sekr. ALTS.

Pasiremiant pereito Sandaros seimo nutarimu, kuriuomi pritariama tokiam seimui, balsuoju už įnešimą. — S. E. Vitaitis, prez. Vasario 18 d. 1918 m.

Patariu šiam įnešimui, idant Sand. pirmininkas S. E. Vitaitis paskirtų 3 atstovus į Liet. Visuotiną seimą busiantį New Yorke. — Vincas Ambrozevičius, vice-pirm. Vasario 19 d. 1918 m.

Pasiremiant Sandaros seimo nutarimu, balsuoju už įnešimą. — J. Ambraziejus, ALTS. iždi.

Balsuoja už įnešimą idant A. L. T. S. prezidentas paskirtų 3 atstovus Lietuvių Seiman. — J. Sagevičius. ALTS. Ižd. rašt. Vas. 21 d. 1918 m.

Krivulė No. 2

ALTS. atstovai ALTS. Taryboje p J. Ambzroziejus ir J. W. Lutkauskas padavė skundą prieš ALTS. organą "Ateitį," kur viename iš straipsnių, No. 5, išsireiškta: "Tuli iš Sandaros jau išstumti veikėjai su buriu savo pasekėjų susirado naują įstaigą Am. Liet. Tautinę Tarybą ir ją pripažino net augščiausia vidurinės sriovės organizacija (kokia ištikro gali buti tik ALTS.) pradėjo presuoti sriovės veikimą."

Šiuomi užreiškimu viršminėti ALTS. atstovai jaučiasi įžeistais už save ir už visą Tautinę Tarybą ir reikalauja, kad "Ateitis" tą atšauktų.

Mes, ALTS. valdyba, randame musų atstovų pp. J. Ambroziejaus ir J. W. Lutkausko skundą pamatuotu ir jų reikalavimą, kad "Ateitis" atšauktų įžeidžiantį užreiškimą, tesėtu, todel reikalaujame, kad "Ateitis" tą atšauktų.

R. Adžgauskas.
Sus. Sekr. ALTS.

Balsuoju už atšaukimą, bet su tą pastaba, kad Sandaros atstovų skundas nebut talpinamas spaudoje. Jis pasiliks tiktai kaipo dokumentas Sandaros archive. — S. E. Vitaitis, prez. Vasario 18 d. 1918 m.

Paduotas skundas yra ant vietos ir teisingas. Iš pašalių užpuolimams nėra tolerancijos, turi buti prašalinti ir nupeikti, "Ateitis" privalo neteisybę atšaukti. — Vincas Ambrozevičius, ALTS. Vice-pirm. Vasario 19 d. 1918 m.

Balsuoju už atšaukimą ir kad butų skundas patalpintas "Ateityje" žinia visų Sandariečių, ar pirmiaus ar paskiaus turės buti aišku musų draugijos ir priešai. — Juozas Ambraziejus, ALTS. iždin. Vasario 20 d. 1918 m.

Atstovų nuo Am. Liet. Tautinės Sandaros, Am. Liet. Tautinėje Taryboje skundas yra pamatuotas ir reikalavimas neteisingą šmeižtą atšaukti teisingas. Balsuoju, idant greitu laiku butų atšaukta, ir kad skundas butų patalpintas organe "Ateityje". — J. Sagevičius, Ižd. Rašt. Vas. 21 d., 1918 m.

Taigi sulyg pirmos krivulės nuspręsta vienbalsiai suteikti ALTS. prez. S. E. Vitaičiui teisė paskirti 3 atstovus į Liet. Seimą atstovauti ALTS.

Sulyg antros krivulės organas "Ateitis" privalo atšaukti įžeidžiantį išsireiškimą, kas nutarta ALTS. vienbalsiai, bet nekartojant "Ateityje" pačio ALTS. atstovų skundo, ko reikalavo tik du valdybos nariai prieš tris.

R. Adžgauskas.
Sus. sekr. ALTS.

APSAGA DIRBANČIOMS MOTINOMS.

Trečia taisyklė, kurią Suvienytų Valstijų Komitetas Besirupinantis Moterims Industrijoje užgiria, yra sekanti:

"Jokia moteris negali buti priimta į jokį karės reikalingą darbą, bėgyje dviejų mėnesių prieš gimdymą, nei bėgyje dviejų mėnesių po gimdymui".

Nuo karės prasidėjimo moters bekariaujančių šalių yra traukiamos į tokius užsiėmimus apie kuriuos jos pirmiaus nieko nežinojo. Anglijoje apie 1,240,000 daugiau moterų dirba prie įvairiausių darbų, negu pirmiaus dirbdavo. Francuzijoje, vien ginklų dirbtuvėse dirba apie 400,000 moterių, kur pirmiaus vos keletas tukstančių prie tokio darbo dirbo; Vokietijoje moterių darbininkių skaičius, kaipo metalo išdirbėjos, pasididino ant 300 nuošimčių. Suvienytose Valstijose apie 8,000,000 moterių užsidirbdavo pragyvenimą ir nuo įstojimo į karę,tas skaitlius žymiai padidėjo nevien paprastuose darbuose, bet ir kitokiose darbo šakose, nes moters dabar dirba bankose, už bilietų pardavėjas, prie elevatorių, už šoferius, ant gatve-karių už konduktorius, ant geležinkelio, ant traukinių tiltų, mašinų šapose, plieno dirbtuvėse, parako ir ginklų dirbtuvėse, prie padarymo orlaivių, prie čeverykų šveitimų ir ant ukių. Daugybė tų moterių yra vedusios. Nemažai iš jų esti motinomis, kurių vyrai ir vyresnieji sunai nuėjo į karę.

Tos moters likosi dvigubai apsunkintos, nes dabar prie naminio našto prisidėjo ir darbo bei dirbtuvės naštas. Šioje šalyje kas metai išmiršta apie 15,000 moterių iš gimdymo priežasties, ir apie 300,000 kudikių pirmame gyvenimo mete. 1913 metuose čia išmirė, iš priežasties gimdymo, daugiau moterių, negu nuo bent ligos, išskynus džiovą. Kadangi didžiuma tų mirčių atsitinka tarpe moterių darbininkių, tad per tam tikrą budą apsaugojimo, ypatingai neštumo laike, galima tąjį mirtinumą sumažinti. To tikslo atsiekimui keturios valstjios, Connecticut, Massachusetts, New York ir Vermont jau įvedė tiesas, sulyg kurių neščios moters negalės dirbti per tam tikrą laiką prieš ir po gimdymui. Sulyg karės aplinkybėmis, kiekvienos tautos rupestimi privalo buti, kad apsaugojus busiančią gentkartę ir už tai kiekviena valstija privalo įvesti tiesą motinų apsaugojimui.

Išleista per Komitetą, kuris rupinasi Svetimžemių Moterimis Industrijoje.

Išsigydyk
REUMATIZMĄ,
ir buk pilnai sveikas.

Argi Reumatizmas nepadaro žmogaus gyvenimą nepanešamu? Nekentėk tų baisių skausmų kitos dienos — įgyk bonką OPA, visam pasaulyj žinomos ir gerai sutaisytos gyduolės. Ta gyduolė pagelbėjo tukstančiams ir atgavo sveikatą, gvarantuojama kad panaikins skausmą.

OPA
STEBUKLINGA EUROPIŠKA GYDUOLE

Tai yra privatiška formula Dr. Akerboom, pagarsėjusio Holandijos daktaro, kuris pasekmingai vartojo Europoje per metų metus; bet čionai tik pirmu kartu perstatoma lietuviams.

Kiekvienas kenčiantis turi išbandyti tą stebuklingą Europišką gyduolę. Kam kentėt kitą dieną, jeigu jum užtikrinti pagelba nurodoma. Jeigu tu bandei kokias kitas gyduoles ir jos tau nieko nepagelbėjo — nenuliusk. Įdėk popierinį dolerį ar Money Orderį syčiu su laišku šiandien reikalaudamas pilno saizo bonkos OPA — persitikrink apie jos pasekmingumą ir beabejonės užmuš visą skausmą Reumatizmo ir priduos naują spėką gyvenime.

MAX DUWE & CO., Inc.
2524 Webster Avenue Suit 107-L. New York City
BRANCH OFISES.
Max Duwe & Co. Inc. 12 Bartlett Street, Grand Rapids, Mich.
Max Duwe & Co., Inc 606 Postal Telegraph Bulding, Chicago, Ill.

Severos Gydoles Urbiliu selmynos sveikata

PAVASARIO IŠBĖRIMAMS

draugauja skausmingas, deginantis ir niežtantis jausmas, kurs ligoniui suteikia daug nesmagumo. Kartais toks nesmagumas net nepakenčiamas. Paprastai ieškoma greito palengvinimo. Elgkis taip, kaip kad pildydamas daktaro patarimo. Vartok gerą mostį. Iš patyrimo mes žinome, kad

Severa's Skin Ointment

(Severos Odinė Mostis) pilnai atsakanti tiems nesmagumams, nes ji apmalšo karštį ir palengvina niežėjimą niežų, ekzemos arba šašų, "salt rheum", vasarinių išbėrimų, dedervinių ir užsinuodijimo parstupu. Kaštuoja 50 ct. Parsiduoda visur aptiekose.

W. F. SEVERA CO.
CEDAR RAPIDS, IOWA

LIETUVIŠKOS
Velykų Kortos
(Ranka Spalvuotos)

Galite gauti pas musų agentus, arba siųskite užsakymus šiuomi adresu:

Dulbis Art Company
FLUSHING, NEW YORK.

Geru Agentų Reikalinga.

Ofiso Tel. Canal 114 Namų Tel. Canal 2118
Val.: 8—6 po piet Namie visą dieną

Dr. A. L. Yuška
Gydytojas ir Chirurgas

Gyvenimas:
731 W. 18th St., netoli Halsted St.
Ofisas:
1900 S. Halsted St., kampas 19tos

Amerikos Lietuvių Mokykla

Mokinama: angliškos ir lietuviškos kalbų, aritmetikos, knygvedystės, stenografijos, typewriting, pirklybos teisių, Suv. Valst. istorijos, abelnos istorijos, geografijos politikinės ekonomijos, pilietystės dailiarašystės.

Mokinimo valandos: nuo 8 ryto iki 5 po pietų: vak. nuo 7:30 iki 9:30
3106 So. Halsted St., Chicago, Ill.

DR. O. C. HEINE
DENTISTAS
OFISAS: Kamp. 31 ir So. Halsted St.
(Gyvenimas virš Aptiekos). CHICAGO.

BUK ŠOFERIU.

tą. Niekuomet nebuvo toks didelis reikalavimas kaip dabar. Mes duosime užsiėmimą kiekvienam pabaigusiam kursus musų mokykloje. Mokinime pasinaudojame individiniėmis sistemomis — nuoseklus pažinimas ir praktika važinėjime automobiliais visokių rušių. Prityrę mašinistai pamokis tamistą ir suteiks tinkamus patarimus ir nurodymus. Musų mokyklai netruksta geriausių automobilių ir kitų prietaisų. Užtikriname tamistai kad tuojaus gausi leidimą. Dieniniai ir vakariniai kursai. Visas kursas $25.00. Federal Ass'n of Auto Engineers, 1214-16 Jackson Bld. (Inc.)

HONE YARDS 2721

Dr. J. JONIKAITIS
MEDIKAS IR CHIRURGAS
3315 S. Halsted St., Chicago

Dr. K. Drangelis
Dentistas
3261 So. Halsted Street
Phone Drover 5052
Chicago

Phone Canal 5395
J. G. MEZLAISZKIS
Generalis
Kontraktorius ir Namų Statėjas
2123 W. 23rd ST. CHICAGO

JOSEPH A. AMBROSIUS
LIETUVIS ADVOKATAS
Veda visokias bylas ir visose teismuose
69 W. Washington Street
Rooms 1008-1009, Tel. Central 2579
3214 So. Halsted St., Tel. Yards 7271
CHICAGO, ILL.

Ką Išrasti
? ?

Tai yra lietuviška knygutė išleista, kurioje yra apie 400 išradimų, kurie gali buti reikalingi, likosi išduoti ant reikalavimo ir dėl naudos LIETUVIŲ IŠRADĖJŲ. Iš knygutės dasižinosite kokį pelną išradimai atnešė ir dar gali atnešti. Jeigu manote apie išradimus, tai rašyk šiandien Lietuviškai reikalaudamas knygutės kurią išsiųsime DYKAI.

AMERICAN EUROPEAN PATENT OFFICES Inc.
Broadway (LA) New York, N.Y

Phone Cicero 252
DR. A. P. GURSKIS
...DENTIST...
Hours: 9 A. M. to 9. P. M.
Except sunday
4847 W. 14-th St. Cicero, Ill.
Corner 49-th Ave.

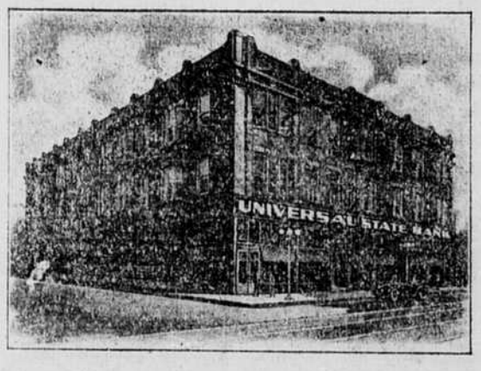

PRALENKE KITUS BANKUS

Lietuvių Valstijinis Bankas nuo pat atsidarymo atsižymėjo nepaprastai sparčiu ir žymiu augimu. Abelnas Depozitų augimas šio Banko nuo atidarymo Kovo 3, 1917, iki šiai dienai, buvo suvirš $40,000.00 ant mėnesio. Nedaug Bankų taip trumpam laike pasiekė tokios didelės sumos depozitų.

DEPOZITAI:

Kovo 3-čia, 1917, atidarymo dienoje $16,754.95
Vasario 20-tą, 1918, ... 482,025.08
Visas Banko turtas siekia $759,234.63

Visi klausia dėlko Lietuvių Valstijinis Bankas turi didelį gryną kapitalą ir pervirši $225,000.000; dėlto, kad yra po aštria Valstijinės Valdžios priežiura; dėlto, kad yra po nuolatine užžiura 15 Direktorių; delto, kad Banko reikalai yra vedami per atsargius, ištikimus ir patyrusius banko valdininkus; dėlto, kad Bankas turi 500 šėrininkų, kurie savo kapitalu ir turtu gvarantuoja Banko saugumą, o tas reiškia žmonių sudėti pinigai yra pilnai apsaugoti ir niekad negali pražūti; dėlto, kad iš šio Banko kožnas gali atsiimti savo pinigus ant kiekviero pareikalavimo, nes banko pinigai yra investinti tik į trumpl-laikines sekuracijas, kurias galima apversti į pinigą kiekvienoje valandoje ir žmonių depozitus tuojaus atmokėti; dėlto, kad šis Bankas yra parankus Bankas, nes yra atdaras tris vakarus sąvaitėje ir jame galima susikalbėti prigimtoje kalboje be kitų tarpininkystės.

Moka 3 nuošimtį už padėtus pinigus. Procentą išmoka dusyk per metus, Sausio ir Liepos mėnes.

Valdyba ir Direktoriai šio Banko kviečia visus Lietuvius iš visų apygardų Chicagos ir kitų Miestų atsilankyti į šį visoje Amerikoje didžiausį ir stipriausį Lietuvių Valstijinį Banką ir geriau susipažinti su šiuom Banku ir Banko Valdyba.

VALDYBA:

Joseph J. Elias, Prezidentas,
Wm. M. Antonisen, Vice-Prezidentas,
Anton Olszewski, Vice-Prezidentas,
Frank J. Plat, Vice-Prezidentas,
John I. Bagdžiunas, Kasierius.

UNIVERSAL STATE BANK
3252 SO. HALSTED ST. kamp. 33čios CHICAGO

BANKINĖS VALANDOS: Panedėliais, Seredomis, ir Pėtnyčiomis nuo 9 ryto iki 5 po pietų: Utarninkais, Ketvergais ir Subatomis nuo 9 valandos ryto iki 8:30 vakaro.

LIETUVOS AGENTAI.

Kvietkauskas, 687—711
Adomaitis, P. M. So. Oakley Ave.
Augustinas, A. F. 922 W. 33rd St.
J. I. Bagdžiunas, 2334 So. Oakley Ave.
J. P. Budzinas, 4549 S. Hermitage Ave.
Joseph Budrikis, 3347 So. Holsted St.
Edvard Butkevicz, 3021 S. Union Ave.
Jozeph Aleksa, 8372 Berkhoff Ave.
JJohn Bimba, 1801 So. Johnson.
Leonard Butkevicz, 4608 So. Wood St.
Briedis Jok, 3261 So. Halsted St.
Bertašius A. J. 4601 Hermitage Ave.
F. K. Bataitis, 1741 W. 47th St.
Baltrušaitis Kazys, 901 W. 33rd St.
Janulis Br., 4836 Vincennes Ave.
Adam Jodelis, 1626 So Halsted St.
Juška 2224 So. Irving St.
John Kubilius, 3259 So. Halsted St.
P. Kubilius.
Geo. Lukas, 3021 Union Ave.
Anton Laucius, 3019 Union Ave.
Z. Mickevičia, 2342 So Leavitt St.
K. L. Kairis ,.... 5008 Barring E.
B. Grabautskas, 748 W. 31th W.
Douglas J. A.....10801 Michigan Ave.
J. Dabulskis, 3262 So. Morgan St.
M. J. Damijonaitis, 901 W. 33rd St.
J. Drasdauskas, 10806 Wabash Ave.
K. Miszkus, 3438 Sower.
Mitčiulis A. M., 4546 So. Paulina Ave.
John Najlėnas, 4564 Wentworth Ave.
Petrauskas John, 3225 S. Auburn Ave.
Praker Geo.,..... 2213 W. 23rd Pl.
J. J. Palėkas 4628 So. Paulina St.
Rašimas J. A. 3317 Auburn Ave.
J. G. Sandargas, 321 W. 33rd Pl.
K. P. Simkonis.
K. Sakas
C. Chaskus, 2301 So. Oakley Ave.
Stankunas Juozas, 1726 S. Halsted St.
Sereika Geo., 10620 Edbrook Ave.
M. J. Tananevicz, 670 W. 18th St.
M. G. Valaskas, 349 E. Kensington.
P. Valteraitis, 4321 So. Paulina St.
M. A. Wabal, 1700 N. Ashland Ave.
Wisbar Ant., 3114 Halsted St.
Wisockis Jonas, 8478 Gilbert St.
Valert K., 1844 Canalport Ave.
Zalis Jonas, 114 E. 107th St.
P. Zmuizinaviče, 913 33rd St.
Želnis Ant., 3240 So. Morgan St.
Zableckis Jonas, 337 W. 34th Pl.
Juozap. B. Aglinskas, 2310 M 22nd Pl.
V. Rukštalis, 4451 S. Mashtenam Ave.
V. Stulpines, 921 W. 33rd St.
Rašimas J. A.. 3317 Auburn Ave.

CICERO, ILL.
A. J. Lemont, 1411 So. 49th St.
Jurgelevičia, 1418 So. Ct.
Chesna V. V. 1410 S. 49 Ct:
Matulis Jos. 1508 So. 49th Ave.
Stulginis V. 4943 W. 15th St.
Mercaitis J. 1530 S. West.

ROCKFORD, ILL.
Kalinauskas R. M. 613 Union St.
Valneikis Julius, 622 Lincoln Ave.
Vidzis Klementas.
Chas Morton, 329 Wall St.

WAUKEGAN, ILL.
Jos. Matulėnas, 1408 Lincoln St.
M. Rakauskas, 1015 8th St.

SPRINGFIELD, ILL.
Ant. Chekauskas, 1629 Loweland Ave.
Geo. Shiling, 806 N. 8th St.
Skaištis Kaz., 2015 N. 16 St.
Geo. Tachilauskas.
Žvingilas jonas, 1711 E. Matheny Ave.

ROSELAND, ILL.
Kristopaitis V. 10624 Michigan Ave.
Krushas S. 10561 Adbrook Ave.

ST. CHARLES ILL.
Simonas Kiela, 575 W. 6th St. W. W.
Armilas Felix 63 W. 2nd St.

ARGO ILL.
Backauskis Frank, Box 325

AURORA, ILL.
Bartkus Victor, 684 Oliver Ave.

KEWANE, ILL.
Peter Mazalis, 413 E. 8th St.

ST. LOUIS, ILL.
Mickinaitis, 1206 N. 9th St., E:
Ziczkus J. N., 457 Coll Ave. E.

COLINSVILLE, ILL.
Paliavičius M. R. A. 2 Box 14
Strikulas M. 500 S. Clinton St.
Pran. Skamausskas, 416 Wickliff Ave.

HERRIN, ILL.
Adomaitis, J. I..... 820 So. 16th St.

STEGER, ILL.
Paukštis J. Box 486.

BATAVA, ILL.
Steponavicz Pl. 119 S. River St.

GRAND RAPIDS, MICH.
Barnasevičius A. 1409 Broadway Ave., N. W.
Bernot J. A. 1409 Broadway Ave. N. W.
A. Ramanauskas, .09 Leonard St.
C. Kentraitis, 100 W. Leonord St.

DETROIT, MICH.
Cetrauskas J. 91 Stanford Ave.
Abishel Kons., 2165 Russell St.
K. Shidlauskas, 1326 Chene St.
Čekanauskas, P. 227 Cardoni Ave.
Gudinas Frank, 83 Kendall Ave.
Mikolas Masis, 646 Frembley Ave.
Ant. Malis, 1062 Harper Ave.
Frank Shiupis, 45 Roosevelt Ave.
J. Tamošiunas, 2195 Russell St.

WATERBURY, CONN.
M. S. Alyta 23 Congress St.
C. K. Kazemėkas, 785 Banks St.
Žemaitis, 227 Bank St.
Juozelaitis J. C. 83 So. Leonard St.
A. J. Povilaika, 804 Bank St.

NEW BRITAIN, CONN.
L. Savickas, 105 Rhodes.
Zukaitis M. K., 227 E. Main St:
Jos. Mažeika, 27 Connerton St.
Pašildis D. A. 28 Connerton St.
Savickas Long, 105 Rhodes St.
J. Lukšys, 54 Lafaete St.
M. J. Cheponis, 510 E. Main St:

DERBY, CONN.
J. Česnutis, 31 Bank St.

BRIDGEPORT, CONN.

Ar Jus Norite Dalintis Pelnu iš šio Biznio?

Lithuanian Publishing Co., 814 W. 33rd St., Chicago, Ill., yra inkorporuota ant $20.000po tiesomis valstijos Illinois, darymui biznio leidžiant laikraštį ir abelnai spaustuvės biznį. Kompanijos turtas yra padalintas į 2.000 šeru, kurių verte yra $10.00 kiekvienas. Sis aprubežiuotas skaitlius šerų saugaus įdejimo, duoda gerą progą žmogui su mažais pinigais prisideti prie gero biznio, todel yra geidžiama, kad šis pasiųlymas butų priimtas po 1 iki 10 šeru, idant "Lietuvos" laikraščio šeimyna susidetų iš didelio skaitliaus narių ir butų paskleistas tarpe žmonių. Todel nieko nelaukdami, rašykites prie "Lietuvos" laikraščio bendroves.

Iškirpkite šią aplikaciją ir išsiųskite ją su pinigais ŠIĄDIEN, TUOJAUS ☞ sekančiu adresu:

Lithuanian Publishing Co. 814 W. 33rd St. Chicago, Ill.

GERBIAMIEJI:—
Čia prisiunčiu bankos draftą — money orderį, che:į $..... kas pilnai užmokės už.....šėrus Lithuanian Pub. Co. Aš suprantu, kad šitas užsirašymas padaro mane pilnu šėrininku šios kompanijos ant tiek, kiek pinigų aš įmoku ir kad man yra duodama privilegija pirkti daugiau šėrų, kada tik aš noriu, kuomet galima gauti. KOMPANIJA INKORPORUOTA ANT $20,000.

Vardas.....

Adresas..... .....Miestas.....

NAUJI LIETUVIŠKI KAREIVIAI.

Iš Chicagos paskutiniame draftė (išsaukime) iš Chicagos ir kelių apielinkės miestelių tapo pasaukta ir pusėtinas burys lietuvių.

Čia yra paduodami vardai, adresai ir distriktai iš kurių jie buvo išsaukti.

Jie visi yra išsaukti į Rockford, Ill., Camp Grant.

DIVIZIJA No. 9.

Kautromas Geo., 255 W. 105th pl., Roseland.
Naslėnas John, 3209 Union ave.
Grickauskas Joseph M. 3258 Union ave.
Brazdžiunas Peter P., 3522 Emerald ave.
Budris Gust K., Racine Wis.
Brazauskas Joseph, 2902 Emerald ave.
Biazenskas Charles W. 3146 Union ave.
Beanski Andrew, 3227 Lowe ave.
Milas Jack, 309 W. 16th st.
Augaitis John, 3159 Emerald ave.
Plastis Frank T. 3131 Emerald ave.
Kukes James B., 3250 Union ave.
Jozapaviche Frank, 3139 Emerald ave.
Slukis Mike J., 3235 Halsted st.
Tmandula Joseph, 317 W. 28th pl.
Astrowski Klemans, 3338 Union ave.

DIVIZIJA No. 10.

Sepauski Frank, 833 W. 34th st.
Rumczikas Isidor, 3314 S. Morgan st.
Norusis Casimer, 938 W. 31st pl.
Brazausky Joseph, 918 W. 33rd st.
Urba Lovis, 833 W. 33rd pl.
Petraitis John, 844 W. 33rd st.
Banewicz, Anthony, 3215 S. Racine ave.
Miklauskis John, 3338 S. Emerald ave.
Szkolny Walter 3235 S. Morgan st.
Monstovich Frank, 827 M. 33rd st.
Lanauski Kazimier, 3357 S. Morgan st.
Belunski Bruno, 3329 S. Morgan st.
Rashinski Anthony, 3227 Auburn ave.
Marszalski Anthony, 1052 W. 32nd st.

Aiternates.

Schernakas Charles, 917 W. 33rd st.
Banarzkewich Leon, 1230 32nd pl.
Sobolewski Frank, 3310 Mospratt st.

DISTRIKTAS 11.

Bastis, John ..920 W. 35th pl.
Douros, John 3442 Emerald ave.
Grikštas, Stanley 700 W. 35th st.
Kisak, Tony .. 1620 W. 38th st.
Kowalski, John 3648 S. Paulina st.
Lucas. Henry A. 3438 S. Paulina st.
Martinaitis Adam 3517 3517 S. Halsted st.
Mushynski, Peter 3748 E. Wood st.
Muszynski Peter, 3748 S. Wood st.
Adamski Stanley F. 3435 S. Union ave.
Petereit Paul, 3710 S. Honore st.
Palansky Otto J. 3311 Parnell ave.
Zyzys, Alex 3610 Emerald ave.
Zailis, James 3416 S. Union ave.

DIVIZIJA No. 12.

Rogalski Chas., 3941 S .Kedzie ave.
Pumputis P., 4410 S. Richmond st.
Trosowsky Fred, 3410 S. Leavit st.

DIVIZIJA No. 25.

Pirwitz Charles, Jr., 1639 W. 19th st.
Pawlowski Jacob, 1109 W. 18th st.
Ostrowski John A., 1847 W. 17th st.
Urbanski Frank, 1747 W. 17th st.
Lukaszewski Stanley, 1605 Wood st.
Damski John, 1520 W. 18th pl.
Studrawa John, 1746 W. 18th st.
Urbanski Frank, 1747 W. 17th st.
Lukaszewski Stanley, 1605 S. Wood st.
Urgaitis George, 1751 W. 20th st.
Rozanski Joseph, 3073 Davlin ct.
Burda James, 1746 W. 17th st.

DIVIZIJA No. 26.

Ulis Mike, 2125 W. 23rd pl.
Zalewski Kazimer, 66 W. Van Buren st.
Geruski William 2332 W. 23rd pl.
Luckus John, 2313 W. 22nd pl.
Makusevich Michael, 1602 E. 55th st.
Szemkus Walenty, 2147 W 23rd pl.
Cardinalski Joe, 2416 25th st.
Abromowich Joseph, 2335 S Leatvitt st.
Bubulis Robert, 2322 S. Oakley ave.
Tziritas Peter, 2435 S. Leavitt st.
Gerenkoski Walter, 2204 W. 19th st.
Meckilewich Alex, 956 W. 36th st.
Juzwik Bronislow, 2440 W. 25th st.
Katsouleas A., 2335 W. 21st st.
Paulauskis John, 2312 W. 22nd pl.
Yanushka James, 2050 W. 23rd st.
Uksas Peter, 3135 W. 37th pl.
Mazak John, 2936 W. 40th st.
Norbut Frank, 2146 W. Coulter st.
Jakaitis Vladas, 1524 50th ct., Cicero, Ill.
Pukiene Justens, 2158 W. 23rd st.
Mežlaiškis Joseph, 2154 W. 33rd st.
Rupeikis Stanley, 2008 W. 23rd st.
Bruchas John, 2314 S. Leavitt st.
Sarziokas Ksaveras, 2058 W. 22nd st.
Gadzimski Walter, 1724 W. 18th st.
Palones Joseph, 2302 S. Oakley ave.
Kuchis Anton, 2349 S. Oakley ave.
Poplowski John, 2321 S. Hoyne ave.

DIVIZIJA No. 39.

Padula Alex, 600 May st.
Grabowski Joe, 614 N. Curtis st.
Agresta Frank, 1361 Bismarck ct.

DIVIZIJA No. 44.

Bogdon John, 1813 String st.
Slinimsky Nathan, 1242 Morgan st.

MELROSE PARK.

Selunas Peter, 101 23rd ave.
Luskiewich Alfonso, 152 23rd ave.
Shatunas Alfred, 1 Broadway.

COUNTRY BOARD No. 6. CICERO.

Buzmius Raymond, 2119 S. 49th ave., Cicero.
Adomaitis Joe, 5007 W. 12th st. Cicero.
Mateika, Gladstone, 5529 W. 22nd pl.
Margis Paul, 1523 S. 49ta ave., Cicero.
Čeranski Joseph, 2821 S. 50th ct., Cicero.
Petraitis Joseph, Center ir Archer, Summit.
Grala Ludwig, 4910 W. 30th pl. Cicero.
Pietras Adam, 5101 W. 31st st. Cicero.
Jordan T. Joseph, 4707 W. 12th pl., Cicero.
Pocius E. Anton, 1412 48th ct., Cicero.
Pupelis Frank Anton, 1240 S. 50th ave., Cicero.

COUNTRY DIVIZIJA No. 7

Doris Vincenzo, 219 W. 22nd pl. Chicago.
Panogikis Markos, 6722 W. 12th st., South Oak Park.

Dusuliu Sergantiem Dykai

Nauja namine duole, kurią kiekvienas gali vartoti be jokio nesmagumo ar laiko gaišinimo

Mes turime Naują Budą gydymui Dusulio ir norime, kad pats pabandytum jos musų lešom. Vis viena ar liga yra įsisenėjus, ar šviežiai gauta, ar ji yra pereinama ar nuolatinė, jus turėtumėte parsisiųsdinti ir išmėginti musų budą. Vis viena kokiame klimate jus gyvenate, jei tik sergate dusuliu, musų gydymo buda jums greitai pagelbės.

Mes ypatingai norėtume pasiųsti ji tiems kurie atrodo neišgydomais, kur visokie įkvėpiamieji vaistai, prideda, lai apiimai sutaisomai, gerai "patentuotieji rukylai" ir tt. negelbėjo. Mes norėtume parodyti kiekvienam musų pačių lėšomis, kad šitas naujas budas padrys glą visams alsavimo kliutims, visokiam šniokštimui ir visiems tiems basems paraksizmams ant visados.

Šitas dyka. pasiuntimas yra perdaug svarbus, kad juo nepaisins bent vieną diena. Rašyk tuojaus ir pradėk vartoti budą tuojaus. Nešiusk pinigų. Pasiųsk tik kuponą. Padaryk tą šiandien.

ASMINIS KUPONAS DYKAI

FRONTIER ASTHMA CO., kambarys 144 SS. Niagara ir Hudson gat., Buffalo, N. Y.

Pasiųskite dykai išmėginimui jusų budą pas:

.....
.....
.....

VYRIŠKŲ DRABUŽIŲ PIGUMAS!

Mes neesame bankeriai, bet mes garantuojame Tamstai sučedymą 50% ant Tamsto. pinigų, nusipirkant sau drabužius pas mus. Vyrams ir vaikinams padareme ant orderio naujus siutus ir overkotus nuo $30.00 iki $50.00 už pusę kainos. Truputėlį nešiotus nuo $25.00 iki $60.00 ant orderio darytus siutus ir overkotus parduodame po $5.00 ir brangiau.

Naujas ir truputėlį dėvėtas kelines nuo $1.00 ir brangiaus. Vaikų siutai $2.50 iki $7.50; skrynios ir valyzai.

S. GORDON

1415 SOUTH HALSTED STREET CHICAGO, ILL.

Štoras atdaras kasdieną ir vakarais iki 9 val. Subatomis esti atdaras iki 11 val. vakare. Nedėldieniais—iki 9 val. vakare.

Šv Ini **MALT CEREAL** Tyri
KAVOS UžVADUOTOJAI

Turi 65 iki 70% Malto Ekstrakto 10c svaras. Parsiduoda po 20, 50 ir 100 lb. Pirkėjas apmoka pervežimą iš Milwaukee.

Rašykite pavyzdžių ir plakatų
MILWAUKEE IMPORTING CO.
Dept. 190, 505—37th St. Milwaukee, Wis

REIKALAUJAME

vyrų, moterų ir vaikų barų daskutystės mokytis. Šitas yra labai pareikalaujamas net ir kariumenėje. Lengvas moksias ir didėli pinigai. Ateik tuojaus, arba pareikalauk artesnių žinių iš **NOSSOKOFF'S INTERNATIONAL BARBER SCHOOL, 1202 Penn Ave., Pittsburg,**

Telephone Yards 5834

Dr. P. G. Wiegner

Priėmimo valandos: nuo 8 iki 12 iš ryto ir nuo 7 iki 9 vakare

3325 S. Halsted St. Chicago, Ill.

F. P. BRADCHULIS
...LAWYER...
Lietuvis Advokatas
105 W. Monroe St., Cor. Clark
Room 1207
Telephone Randolph 5598
Gyv: 3112 Halsted St. arti 31 St.
Phone Yards 2390 CHICAGO, ILL

Mildos Teatras

3138-42 S. Halsted St.

Prasideda 7 valandą kas vakaras.

Subatomi ir nedėliomi 2 val. po pietų.

Žemai 15c
Viršui 10c

Čia prirokuojama ir karės mokestis

Taiyra puikiausia vieta praleidimui liuoso laiko

Tel. YARDS 1532

Dr. J. KULIS

Lietuvis Gydytojas ir Chirurgas
3259 So. Halsted St., Chicago, Ill.
Gydo visokias ligas moterių, vaikų ir vyrų. Speciališkai gydo limpančias, užsisenėjusias ir paslaptingas vyrų ligas.

Reikalaujami.

Reikalaujama moteris prie namų darbo. Atsišaukite šituo adresu:
E .J. Girman,
Washington Heights, Ill.

Pajieškojimai.

Pajieškau savo brolio Aleksandro Galvido, Berunų sod, Dusaitų parap., Aleksandravo pav., Kauno gub. Gyveno Philadelphia, Pa.
S. Galvidas,
3409 Auburn Ave., Chicago, Ill.

Pajieškau savo pusbrolo Kozimiero Beironto. Pereitą rudenį gyveno Franklin, Mich. Jis pats ar kas kitas malonės atsišaukti šiuo adresu:
Frank Bartačius,
Box 395, Kulpmont, Pa.

Pajieškau Kun. Petro Vaitoniesturju į jį labai svarų reikalą. Jis ar kas kitas malinės Atsišaukti adresu:
Bernard Vaickus,
1806 Centre St., Racine, Wis.

Pajieškau Juozo Rudavičiaus Dambravos Budos kaimo, Gudelių gm., Marijampolės pav., Suvalkų gub. Turiu labai svarbų reikalą prie jo. Aasišaukite adresu:
V. Ciličius,
226 2nd St., Harrison, N. J.

Pajieškau savo pusbrolio Jono Čupelio, Suvalkų gub., Kalvarijos pav., Šleinių kaimo, Liudvinavo parap. Turiu svarbų reikalą. Prašau pranešti man šiuo adresu:
Jieva Jasinauckienė-Jurgaitienė,
Box 56 Irons Lake Co. Mich.

Pajieškau moters, kuri mane apleido gruodžio 20 d. 1917 m. iš Wheeling, W. Va. su dviem vaikais: Edvartas 6 metų, Leonukas —3 metų. Abudu baltų plaukų ir dailiai kalba lietuviškai. Ji pabėgo su vyru apie 30 metų amžiaus. Ji yra 28 metų amžiaus. Po tėvais ji yra Šidlauskiutė iš Miškunų parap. ant dešinės rankos turi didelį randą: nuo mažiuko pirštoki viršuj sutraukta nuo ugnies. Jeigu pasisektų pamatyti tokią porą, malonėkite pranešti, o duosiu $5.00 dovanų.

Moteris yra labai linksmo budo, isuomet juokiasi.

Mano adresas:
Frank Stasiulis,
Pox 97, Henry, W. Va

"VĖLIAVOS AKYVAIZDOJE"

Tai yra puiki apysaka, kurioje aprašoma įvairios kariškos mašinos. Aprašoma, kaip vagiliai po vandeniu gyvena ir turi tenai išsidirbę tikrus palocius, kuriuose jie nuo laivų išplėštus daiktus sukrauja. *KAINA TIK DOLIARIS*

KODEL

Zemė ir Ukės atneša Turtus Louisianoje?

Karei siaučiant truksta maisto. Ukininkai todėl šiandien už savo produktus paima didelius pinigus. Jokia valstija neišduoda tiek derlių kaip Louisiana. Žemė ten yra derlinga.

Oras yra labai sveikas ir malonus. Vasara vėsi, o žiemos visai nėra. Kasmetą ukininkai nuo to pačio lauko nuima ten nuo dviejų iki trijų derlių. Reikalingiausias ir brangiausias produktas šiandien yra vata. Akeris vatos dabar atneša nuo $150 iki $200 pelno. Šiandien truksta kornų. Louisiana atsižymi kornais ir ji teisingai yra pavadinta šalim kornų. Lietuviai, kurie keletą metų atgal dirbo dirbtuvėse už mažas algas, šiandien Louisianoje kasmetą iš žėmės paima tukstančiais dolerių. Geriausias pragyvenimas jiems nelešuoja nei cento.

Jei norite žmoniškai gyventi, padaryti pinigą ir vietoje sniego ir šalčio turėti šviežos daržovės ir pavasarinį orą, tai turite važiuoti pas lietuvius į Louisianą ant ukių.

Dar turime gerų mažų išdirbtų ukių ir geros žemės, kurias parduosime pigiai ir ant išmokeščių.

Southern Land Co.
814 W. 33rd St., Chicago, Ill.

Visiems žingeidu žinoti

APIE KARE

Užsisakykite knygą, vardu:

"VELIAVOS AKYVAIZDOJE"

Nesenai išėjo iš spaudos garsaus francuzų rašėjo Jules Verne apysaka, kurioje aprašoma baisiausios ryšies kariškos mašinos. Apie vandens vagilių atliekamus darbus. Kaip jie važinėdami savo laive, užpuola kitus laivus apvagia juos ir visą turtą vežasi su savim į namus, kuriuos turi pasistatę po vandeniu. Kaip jie gyvena tikruose palociuose, pastatytuose po vandeniu.

Pradėję skaityti tą knygą, Jųs neisit gult iki neužbaigsite.

Mylintieji skaityti, įgykite tą knygą, o Jųs ją perskaitysite daugiau negu vieną kartą.

Iškirpę kuponą, įdėkite į laišką su doliariu, ir pasiųskite mums šiuo adressu:

"Lietuva", 814 W. 33rd St., Chicago, Ill.

"LIETUVA".

Čia prisiunčiu $..... už ką malonėsite prisiųsti man "Lietuvos" išleistą knygą; "Vėliavos Akyvaizdoje.

Vardas .....Adresas .....

Miestas .....

PAIN-EXPELLER

tai kiekvienos šeimynos geriausis draugas, kuris tikrai pagelbi nuo visokių kentėjimų ir skausmų.

Dabartinės gyvenimo aplinkybės privertė mus pabrangintí iki 35 centų mažą buteliuką ir iki 65 centų didelį.

Pirmai tikėkite, kad gausite visada tą senai išbandytą gyduolę tokio pat gerumo ir pagelbingumo. Nesiduokite apgaut suklastuotais vaistais, parduodamais už pigesnę cienią.

Šią seną tikrą gyduolę gausite visuomet tokiame pakelije, kaip čia parodyta. Pirkdami žiurėkite, kad butų ant pakelio ženklas „INKARAS" ir žodis „LOXOL," o taipgi musų pavardė.

Tikrasis PAIN-EXPELLERIS parduodamas visose aptiekose. Galite gauti ir tiesiog iš mus. Patariame pirkt buteliuką už 65 centus, nes tame yra gyduolių dvigubai daugiau, negu už 35 centus.

F. AD. RICHTER & CO.
74-80 Washington Street, New York

B. K. Balutis

Attorney at Law

Lietuvis Advokatas

Veda visas bylas teismuose ir daro visus legališkus dokumentus.

814 W. 33rd Street, Chicago, Ill.
("Lietuvos" Namuose)

Ofiso Telefonas: Drover 7184 Namu Telefonas: Yards 5093

Koncertinu Išdirbyste

Pearl Queen Koncertina

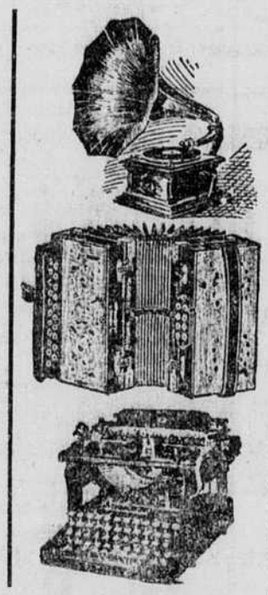

Nemokėk Pinigus Bereikalo

Musų krautuvė—viena iš didžiausių Chicagoje

Parduodame už žemiausią kainą, kur kitur taip negausi. Mašinėlių laiškams drukuoti ir ofiso darbams yra naujausios mados. Užlaikom visokius laikrodžius, žiedus, šliubinius ir deimantinius; gramafonus lietuviškais rekordais ir koncertinių geriausių, armonikų rusiškų ir prusiškų išdirbyščių. Balaikų, gitarų ir smuikų, kokių tik reikia. Dirbame visokius ženklus draugystėms, taisome laikrodžius ir muzikališkus instrumentus atsakančiai. Kurie prisiųs trijų centų krasą-ženklį gaus kataliogą veltui.

STEPONAS P. KAZLAWSKI

4632 So. Ashland Ave., : : Chicago, Ill. : : Telephone Drover 7309

W.S.S.
WAR SAVINGS STAMPS
ISSUED BY THE
UNITED STATES
GOVERNMENT

Taupyk ir Paskolink Pinigus

Dėdei Samui

Jam jie reikalingi Dabar! Jums jų reikės po Karei!

Pirkite Karės Taupymo Ženklelius

Suvienytų Valstijų Valdžios Paranka neša 4% Procentą

Jus galite pradėti su

Dvidešimts Penkiais Centais

Pirkdami Suvienytų Valstijų Thrift Stamp

Jusų pačtorius, bankierius, arba laikraštis ir daugelis agentų paaiškins jums apie tai, MATYKITE JUOS!

Tai yra Jusų Priederme! Tuomi Sučetdysit Gyvastis! Tuomi Laimės šią Karę!

Lietuvos Atstatymo Bendrove

Kviečia prisidėti prie jos su Šėrais: vieno Šero kaina 10 dolerių. Vienai ypatai parduodama 5 šerai ir daugiau. 1917 m. jau išmokejome 4 nuošimčius dividendo. Norintiems pirkti Rusiškus Rublius parduodame juos ant vieno punkto pigiau, negu bile koks Bankas Amerikoje ir negu skelbiamas yra laikraščiuose rublių kursas. Užsakymus siuskite ir reikalaukite informac ją šluo adresu:

LITHUANIAN DEVELOPEMENT CORPORATION, 320 Fifth Ave., New York, N. Y.

VIETINES ŽINIOS.

Mokykimės nuo žydų. Po šaltai žiemai ir ilgų vakacijų, vėl prasidėjo vakarinės mokyklos. Šiuomi kartu neprošalį bus supažindinti čikagiečius su abelnu stoviu ir programa Medill Viešos mokyklos, kuri randasi prie 14 place ir Throop st., t. y. rusų ir žydų kolionijoje, bet ir gana arti lietuviško distrikto 18-tos gatvės, kur yra didelė lietuvių kolionija.

Nors Medill mokykla randasi arti apgyventos lietuviais vietos, visgi visai mažai musų viengenčių ja naudojasi, vos keletas. Rusai visai nesilanko, o jų čia daug gyvena. Užtaigi žydeliai, vargšai visus pereina. Pereitą pirmadienį, prasidėjus vakarinėms mokykloms, su vienu vakaru užsirašė 650 žydų į Medill mokyklą. Prieš Kalėdas lankėsi suviršum tukstantis mokinių ir tai vis žydai. Žydai, besibastydami po visą pasaulį per tukstančius metų suprato mokslo vertę, užtaigi ir griebiasi su visa spėka mokytis, o mokyklų valdžia su noru jiems gelbsti.

Kadangi taip daug mokinių lankosi į Medill mokyklą, taigi ir platų programą jie turi. Sekanti yra svetimtaučiams skyriai:

1. Dailydystė, 2. Siuvimo, 3. Virimo, 4. Gimnastika.

1. Stenografija, 2. Rašymas mašin., 3. Knygvedystė, 4. Skaitliavimas su mašina (Calculating machines).

Laipsniai angliškos kalbos (grades): 5, 6, 7, 8.

1. Anglų kalba pritaikant "biznui", 2. Augštos mokyklos anglų kalba, 3. Suv. Valst. istorija, 4. Ispanų kalba, 6. Vokiečių kal., 7. Chemija, 8. Geometrija, 9. Algebra.

Taipgi yra mokykla komercijos.

Šiais skyriais gali visi veltui naudotis. Jeigu atsirastų nemažiau kaip 25 mokiniai galėtų jie sau atskyrą kliasą turėti.

Mokslo valandos buna nuo 7-tos iki 9-tos val vakarais: pirmadieniais, antradieniais ir trečiadieniais.

Čia yra puiki proga įgyti apsišvietimą.

Armour'o mokykloje ant 33 Place irgi mokinama tuom pačiu laiku, t. y. pirmad., antrad. ir trečiad. nuo 7-tos iki 9-tos val. vakarais. Skyriai vyrams ir moterims: Angliškos kalbos, Skaitliavimo, Dailidystės, siuvimo ir virimo. Nors šita mokykla yra taikoma lietuviams, nes pačiame viduryje lietuvių kolionijos ji randasi, visgi lietuviai į mokslą nekimba. Visai mažai užsirašė lankytojų pereitą savaitę ir daugybė senų lankytojų nesugrįžo.

Jeigu nepribus daugiau, tai nekuriuos skyrius prisieis panaikinti. Pereitą sezoną lankėsi apie 300 mokinių, o dabar nei šimto nėra, ir tai dauguma atėjo lenkų. Jeigu lietuviai nesilankys, tai vakarinė mokykla bus perkelta į lenkų kolioniją.

Dar trečia vakarinė mokykla randasi Hull House, 800 Halsted st. Čia mokinama tik vieną kartą į savaitę, trečiadieniais, nuo 7:30 iki 9 val. vakarais.

Tiems, kuriems toli yra kitos mokyklos, gali čia lankytis. Šita mokykla yra skiriama visai bemoksliams. Tokių yra daugybė šioje apielinkėje tarp rusų ir lietuvių.

Taigi naudokitės, kam reikia.

J. Šileika.

Nauji aptiekoriai. Į skaitlių naujų "Registrantų Farmasistų" lietuvių Chicagoje įėjo du lietuviai išlaikiusie paskutinius valstybinius aptiekoriškus kvotimus. Jais yra pp. Justinas Kulis, savininkas lietuvių aptiekos prie 3361 So. Halsted St. ir Raclavičius, gyvenantis prie 3307 So. Wallace St. Abudu gavo laipsnį "Registered Pharmacist".

Aukos Šerno Raštų leidimui. Su kiekviena savaite didinasi aukų skaitlius gerb. L. Šerno raštų leidimui. Šią savaitę prisidėjo nuo Bridgeporto Illinois Lietuvių Pašelpos Kliubas su auka $25.00.

Ant susirinkimo Tėvynės Mylėtojų Pašelpinės Draugystės nuo Town of Lake, laikyto kovo 3 d. perskaičius atsiliepimą Tėvynės Mylėtojų Draugijos, vienbalsiai nutarta prisidėti su auka $25.00 prie Šerno raštų išleidimo.

Visos iki šiol aukavusios draugijos paaukauja po $25.00. Tai yra pagirtinas dalykas. R.

REIKALINGAS GERAS VAIKAS.

prie spaustuvės darbo. Išmokęs į amatą jisai turės gerą progą prasimušti geresnėn ateitin, ir prie jo dirbdamas uždirbs gerą algą.

Tėvai, kurie norėtų leisti savo vaiką mokintis, malonėkite sykiu su vaiku atsilankyti į "Lietuvos" ofisą pasikalbėjimui.

814 W. 33rd St., Chicago, Ill.

JUOZOS J. KIZIS

"Lietuvos" keliaujantis agentas Pennsylvanijos valstijoj.

Šiomis dienomis lankysis Pittsburgh ir apielinkėse, Charleroi, Monessen, Donora, McKeesport, Duquesne, Homestead, Braddock, Wilmerding, McKees Rocks, Carnegie, Bridgeville, Castle Shannon ir t.t.

Prie jo galima užsirašyti "Lietuvą", priduoti apgarsinimus, užsisakyti lietuviškus kalendorius.

Jisai taipgi parduoda "Lietuvos" bendrovės šėrus.

"Lietuvos" Administracija.

Telefonas ARMITAGE 984

DR. A. J. KARALIUS

Gydo Visokias Ligas.
Ypatingai Užsisenėjusias ir Lytiškas.

2121 N. WESTERN AVE.
CHICAGO, ILL.

DIENINĖ IR Vakarinė **MOKYKLA**

Jei nori greitai ir pasekmingai išmokti Angliškai kalbėti, skaityti ir rašyti, tai lankyk musų mokyklą. Apart Anglų kalbos, čia mokinama:

Lietuvių kalbos S.V. Istorijos Laiškų Rašymo
Lenkų " S.V. Valdybos Priekybos Teisių
Lotynų " S.V. Pilietybės Gramatikos
Aritmetikos Geografijos Retorikos, ir tt.

Ir GRAMMAR ir HIGH SCHOOL Kursų. Gyvenančius toliau mokiname per laiškus. Viskas aiškinama lietuviškai.

American College Preparatory School
3103 S. HALSTED ST. CHICAGO ILL.
KAMPAS 31-MOS IR HALSTED GATVIŲ

Dr. P. Zilvitis
LIETUVIS GYDYTOJAS, CHIRURGAS
Tel. Drover 7179 Aptiekos Tel. Drover 8446
3203 So. Halsted St., Chicago

Phone Drover 6369

P. CONRAD
FOTOGRAFAS

Jeigu nori sau turėti gerą, artistišką paveikslą, tai gali gauti tik pas:

PETRĄ CONRAD
3130 S. Halsted St., Chicago

UMUS OFENSYVAS YRA GERIAUSIU DALYKU.

Nelaukit kol liga daeis iki atako, eikite patįs per viršų ir išmuškite ligas gimdančias bakterijas iš jų transėjų Jusų viduriuose. Trinerio Amerikoniškas Kartaus Vyno Elixiras yra kaip ir rankinės granatos. Jisai išvalo pilvą ir vidurius taip švariai, kad visas pavojus prasišalina. Atsitikimuose užkietėjimo, nerviškumo, gazų, atsiraugėjimo, galvos skaudėjimo, nerviškumo, nustojimo energijos, ir t.t., Trinerio Elixiras prašalina priežastį nesmagumo, sugrąžina apetitą, sustiprina nervus ir fortifikuoja visą kuną. Kaip p-as Fabijonas Hladik, Schenectady, N. Y. rašė vasario 20, 1918 m.: "Trinerio Amerikoniškas Kartaus Vyno Elixiras padaro, kad aš jaučiuosi saugus ir stiprus". Kaino $1.10, Aptiekose — Trinerio Linimentas duoda greitą ir tikrą pagelbą reumatizmui, neuralgijai, išsisukimams, tinimams, etc. Kaina 35 ir 65c. aptiekose, per krasą 45 ir 75c. — Joseph Triner Company, Išdirbanti chemikai, 1333-1343 S. Ashland Ave., Chicago, Ill.

Severos šeimyniškos Gyduolės

yra buvę populiariškos gyduolės per perėjusius trisdešimts-septynis metus. Jos yra laiko išmėgintos ir vertos jusų užsitikėjimo.

Severa's Blood Purifier
(Severos Kraujo Valytojas) nuo netyro kraujo, vočių, išbėrimų, ir nuo įvairių skaudulių paeinančių nuo blogo kraujo. Prekė $1.25.

Severa's Antisepsol
(Severa's Antisepsolius). Tatai yra antiseptiškas skistimas paviršutiniam ir į vidų vartojimui. Vartojamas, kaipo burnai plovimas, gargaliavimui ir vietiniam pridėjimas. Rekomenduojamas nuo blogo kvapo, liuosų, ištinusių smegenų, gerklės skausmo ir užkimimo. Prekė 35c.

Severa's Healing Ointment
(Severos Gydanti Mostis) yra puikus tepalas del žaizdų ir įaipjovimų, tekančių skaudulių, vočių, karbunkulų ir spaugų, nusideginimo ir apsišutinimo. Prekė 25 centų.

Severa's Regulator
(Severos Reguliatorius) yra abelnas stiprintojas, kuris pergali ypatingas moterių ligas. Prekę $1.25.

Severa's Medicated Skin Soap
(Severos Gydantis, Odinis Muilas) yra puikus, tyras ir antiseptiškas muilas toiletui, maudynėms, galvos plovimui ir skutimuisi. Reikalingas maudant kudikius ir užlaikymui sveikatos ir tyrumo odos, skalpos ir plaukų. Prekė 25. cts.

Severa's Wafers for Headache and Neuralgia
(Severos Plotkelės nuo Galvos Skausmo ir Neuralgijos) rekomenduojamos palengvinimui galvos skausmų. Prekė 25 cts.

Severa's Kidney and Liver Remedy
(Severos Gyduolė nuo Inkstų ir Kepenų) nurodoma, jei randasi uždegimas inkstų arba puslės, sulaikymas arba tekėjimas pertiršto šlapumo, skausmingas šlapinimasis, kojų tinimas ir strėnų skausmai, paeinanti nuo inkstų betvarkės, geltonlige ir skilvio rugštumas. Prekė 75 cts ir $1.25.

Severa's Laxoton
(Severos Laxotonas) yra veiksmingas ir malonus liuosuotojas del vaikų ir nusilpusioms moterims. Atsakantis nuo užkietėjimo, nevirinimo, jej paeina nuo užkietėjimo; stokos apetito, skilvio rugštumo, karščio ir išputimo pas vaikus. Prekė 35 cts.

Severa's Stomach Bitters
(Severos Skilvinis Bitteris) del skilvio silpnumo, stokos apetito, dispepsijos, nevirinimo ir užkietejimo. Prekė 75c. ir $1.50.

Severa's Skin Ointment
(Severos Odinė Mostis) nuo niežų, ekzemos, dedervinių, užsinuodijimų pastupų, sult rheum, šašų ir vasarinių išbėrimų. Prekė 50 cts.

Severa's Balsam for Lungs
(Severos Balsamas Plaučiams) yra gera gyduolė nuo kosulio, peršalimo, užkimimo, bronchialinio kosulio, mėšlungiškų krupų ir kosulio prie gripos. Prekė 25 ir 50 cts.

Severa's Gothard Oil
(Severos Gothardiškas Aliejus) yra geras linimentas vartotojams tepimui nuo rheumatizmo, neuralgijos, niksterėjimų, susimušimų, tinimų, ištinusių gylių, štivumo sunarių ir raumenų, dieglių ir įvairių skaudėjimų. Prekė 30 arba 60 cts.

Severa's Balsam of Life
(Severos Gyvasties Balsamas) yra abelnas stiprintojas nuo kepenų neveiklumo, nevirinimo, paprasto užkietėjimo ir dispepsijos. Prekė 85 cts.

Severa's Liver Pills
(Severos Pigulkos nuo Kepenų) del kepenų betvarkių, užkietėjimo, liguisto galvos skausmo, svaigulio, geltonligės ir tulžinės. Prekė 25 cts.

Severa's Nervoton
(Severos Nervotonas) suteikia atsakantį palengvinimą nuo protiško slėgimo, insomnijos arba nemigio, nervų silpnumo, histerijos ir nerviškumo. Prekė $1.25.

Severa's Soothing Drops
(Severos Raminanti Lašai) palengvina skaudėjimus ir dantų dygimo nesmagumus, vėja-dieglius ir nuramina verkiančius kudikius, suteikiant pasilsiantį miegą. Prekė 25 cts.

Severa's Hair Tonic
(Severas Plaukams Stiprintojas). Tatai yra puikus preparatas plaukams ir veiksmingas galvos valytojas. Jisai pakstina plaukų augimą ir nuo jo plaukai lieka minkšti ir švelnus. Prekė 65 cts.

Severos Gyduolės parsiduoda aptiekose visur. Paitaikius, kad jusų aptiekoriui tuomlaik pritruko tulų musų išdirbtų reikmenų, tai jisai gali jų gauti, arba patys nuo mus pareikalaukite prisiunčiant su užsakymu ir reikalingus pinigus.

W. F. SEVERA CO.
Cedar Rapids, Iowa.

Ne vienas svetimtautis yra klausęs Jusų:

Kas Yra Lietuviai

Ar Jus Galėjote Jam Atsakyti

?

Daugeliui lietuvių truksta anglų kalbos, idant atsakius į tą klausimą. Todėl kiekvienas išmintingas lietuvis turėtų išmokti bent tiek angliškai, kad galėtų kalbėti ir kiti suprastų jo kalbą.

Geriausias budas išmokti yra per žodyną, kuriame yra išaiškinta angliški žodžiai lietuviškoj kalboj. Tą viską jus rasite šiame šaltinyje, "Lietuvos" išleistame žodyne.

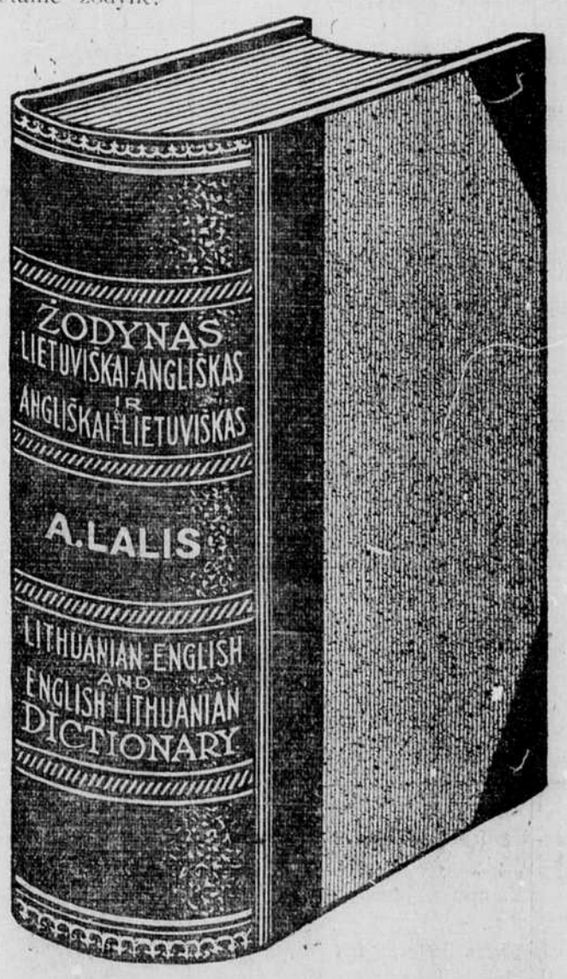

ŽODYNAS yra vienintėlis vadovas, su kurio pagelba galima labai trumpu laiku išmokti angliškai kalbėti

Išmokite iš jo vieną žodį kasdien. Arba, sakysime, du žodžius, kas yra visai lengva. Pabaigoj metų turėsite 700 žodžių apyvartai. Jau tada gerai suprasite kto kalbą, ir patįs galėsite savo mintį išreikšti be jokio kėblumo, kad kitas galėtų suprasti. IR TAI GALITE PADARYTI NAMIE. Nereikia niekur važinėti. Knyga aplanko jus, o Jus vakarais semiatė iš jos sau reikalingus žodžius, išaiškintus savo locnoj kalboj.

Žodynas yra pilnoj skuroj apdarytas, o kaina tiktai $7.00.

Pusės skuros apdarais tiktai $6.00.

Už tuos pačius pinigus knyga prisiunčiama tiesiog į namus.

"Lietuva", 814 W. 33rd St., Chicago, Ill.

"LIETUVA".

Čia prisiunčiu $.....už ką malonėkite prisiųsti man "Lietuvos" išleistą ŽODYNĄ.

Vardas ..... *Adresas* .....

Jurgis Kapočius yra "Lietuvos" bendrovės atstovu South Englewood, apielinkėj, kurios gyventojai visuomet stoja į pirmą eilę kuomet prisieina rėmimas lietuviškų darbų. Jisai įgaliotas rinkti prenumeratas, apgarsinimus; taipgi gali prirašyti norinčius pristoti prie "Lietuvos" bendrovės.

P-as J. Kapočius jau yra prirašęs keletą naujų žmonių prie bendrovės, nors tiktai pereitą savaitę pradėjo veikti šioj apielinkėj. Jisai yra gerai žinomas So. Englewood apielinkėj.

"Lietuvos" Administracija.

"VĖLIAVOS AKYVAIZDOJE" yra puiki knyga. Pradėjus skaityti negali padėti iki neužbaigsi, ji yra taip užimanti. Kaina yra visai žema, sulyginus su turiniu. KAINA VIENAS DOLIARIS

Bell Phone Grant 9219 P. & A. Bridge 3881 Forbes

"Lietuvos" Agentas Pittsburghe ir ir apielinkėse yra

JONAS KATKUS

Kas-link laikraščio prenumeratos arba knygų jisai duos reikalingas informacijas

Prie jo taipgi galima dasižinoti apie "Lietuvos" Bendroves šerus.

2204 FORBES STREET PITTSBURGH, PA.