LIETUVA

LITHUANIAN DAILY

The State Historical Society of Wisconsin

Kopija 2 c. Published and distributed under permit (No. 582) authorized by the Act of October 6, 1917, on file at the Post Office of Chicago, Illinois. By order of the President, *A. S. Burleson*, Postmaster General. Copy 2c

Metai Sav. XXVI Dien. II — CHICAGO, ILL., SEREDA, BALANDŽIO (April) 2, 1919 m. — No. 78

Kaukazas Reikalauja Neprigulmybes.

Burai Nori Apsispręsti,

Hindenburgo Armija ties Danzigu.

Nesiųs Amerikiečių Rytų Frontan.

KAUKAZAS REIKALAUJA NEPRIGULMYBĖS.

Paryžius, balandžio 1 d. Taikos Konferencijai šiądien įteikė memorandumą nuo septynių Kaukazo gubernijų, kuriame prašoma, kad talkininkai palaikytų Kaukazo neprigulmybę ir neleistų bolševikams persekioti kaukaziečius.

Memorandumą Taikos Konferencijai įteikė M. Dukavič, buvusis Kubaniaus respublikos prezidentas. Dukavičius prie to paaiškino, kad Kubaniaus kazokai visą laiką smarkiai kovojo prieš bolševikus ir, girdi, Kubaniaus kazokų keturis syk daugiau žuvo kovoje prieš bolševikus, negu bėgyje trejų metų karėje su vokiečiais.

BURAI REIKALAUJA APSISPRENDIMO.

New York, balandžio 1 d. Čia pribuvo laivas Bowean iš Cape Town, Pietinės Afrikos su delegacija, kuri keliauja Anglijon ir Paryžiun su reikalavimu prie Anglijos valdžios ir Taikos Konferencijos, kad butų leista buram apsispręsti savo tiesas ir sudaryti neprigulmingą respubliką.

HINDENBURGO ARMIJA TIES DANZIGU.

Paryžius, balandžio 1 d. Paryžiuje gauta žiniu, kad vokiečiai renka dideles spėkas ties Danzigu po Hindenburgo vadovyste. Ši kariumenė didžiumoj susirinkusi Graudenze ir Thorne ir ji buk turinti įsakymą ginti Danzigo gelžkelio liniją jei ten bandytų veržtis lenkų pulkai.

Maršalas Foch išvažiavo į Spa tartis su Vokietijos misijos pirmininku Srzberger dėl perleidimo lenkų kariumenės per Danzigą Lenkijon. Sakoma Foch yra pilnai ingaliotas daryti bile sutartis su vokiečių komisija.

NĖBUS AMERIKONŲ RYTŲ FRONTE.

Londonas, balandžio 1 d. Iš Paryžiaus praneša, kad Prezidentas Wilsonas informavo kitus Amerikos delegacijos narius Taikos Konferencijoje, kad Suvienytų Valstijų kareiviai neprivalo but naudojami išrišimui kivirčų rytinėje ir pietinėje Europoje.

VOKIEČIAI AFICIERAI VENGRIJOS ARMIJOJE.

Budapeštas, balandžio 1. Iš tikrų šaltinių sužinoma, kad daugelis aficierų buvusios Menchensono armijos pribuvo Budapeštan, kurių tikslu yra perorganizuoti naują Vengrijos armiją, sulyg vokiečių armijos systemos. Naujoji Vengrijos armija siekia iki 100,000 vyrų.

Vengrijos valždia pasiuntė delegaciją Vokietijon, kad užvėrus naują sutartį prieš talkininkus.

Vengrijos bolševikų užrubežinių reikalų ministeris užreiškė, jog Vengrijai rupi tik apginti žmonių žemes ir kitą turtą, bet nekariauti su kitomis tautomis.

Toliau ministeris pabriežė, kad vengrai drąsiai tą daro viešai, t.y. vykdo bolševizmą, gi kiti tik kalba apie tai, kad nugązdinus talkininkus. Jis taipgi pabriežė, kad Vengrijos dabartinis elgimasi, jo manymu, sutinkąs su prezidento Wilsono išstatytais 14 punktų.

VOKIEČIŲ NELEIS PARYŽIUN.

Londonas, balandžio 1 d. Sulyg vėliausių informacijų iš francuziškų šaltinių, taikos sutartis vokiečiams bus bus įteikta toli nuo Paryžiaus kokiame nors miestelyje. Tik galutinas pasirašymas po taikos sutartimi bus atliktas Versailles palociuose.

VENGRIJOS REVOLIUCIJI DIRBTINA.

Paryžius, balandžio 1 d. Francuzijos užrubežinių reikalų departamentas praneša, kad raudonųjų revoliucija Vengrijoje yra dirbtina, kurią, greičiausiai, sufabrikavo vokiečiai.

Tas buvo daryta, aiškinama toliau minėtame pranešime, kad nugąsdinus talkininkus, jog ir Vokietijoje gali įvykti bolševizmas. Žinoma tuomi vokiečiai galėtų išsiderėti geresnes santaikos išlygas.

Tevas mano vieną, sunus kitą.

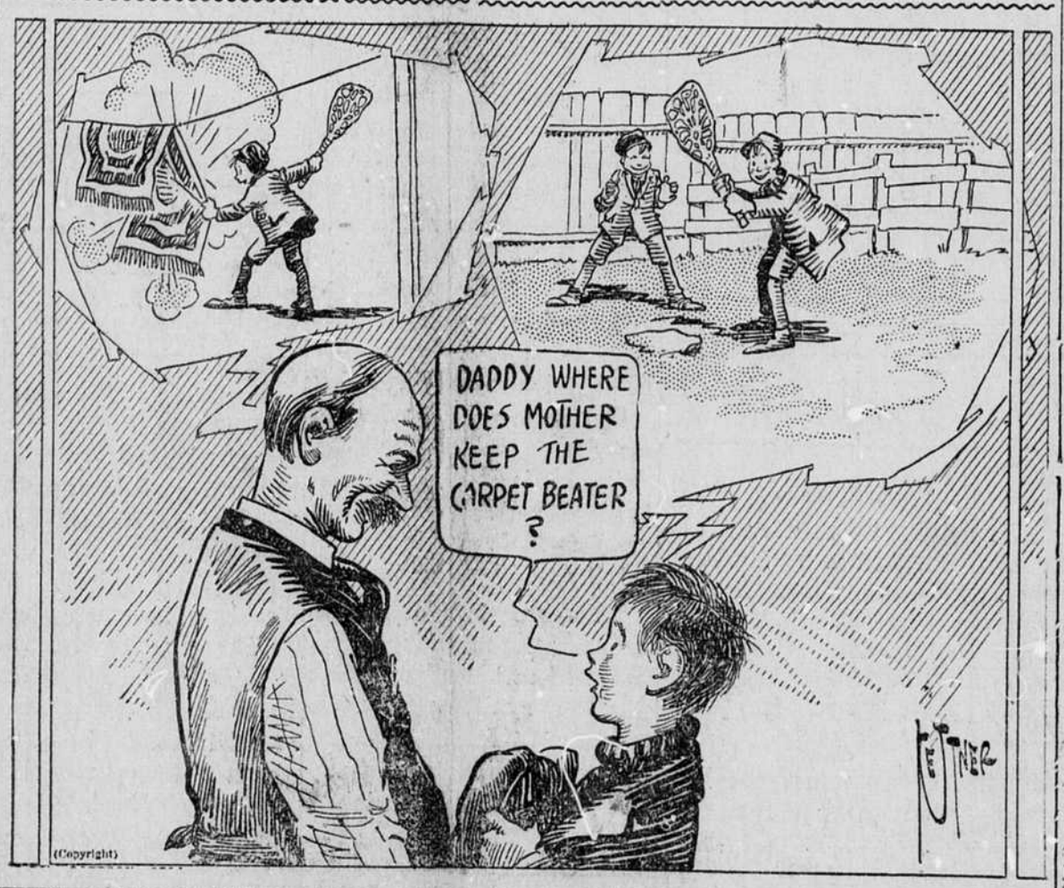

IMA KARIUMENĖN IR MOTERIS.

Paryžius, balandžio 1 d. Estonijos generalis štabas praneša, kad mieste Pskove estonišką bolševikų valdžią paskelbė moterų registraciją; reikalaujama registruotis moterims nuo 18 iki 35 metų amžiaus. Registravimo tikslas yra, sakoma, ėmimas moterų kariumenėn.

Raporte pranešama, kad bolševikų spėkos Estonijos fronte yra 60,000 kareivių, su 95 kanuolėmis iš kurių 30 sunkaus kalibro; taipgi bolševikai ten turi ir apginkluotų traukinių.

Bolševikų armija susideda iš 25 rusų pulkų; šešių latvių pulkų, ir kitų keturių, kurie sudaryti iš estonų ir kitų bolševikiškų elementų.

KAIZERIO PAVEIKSLAI LAUK IŠ MOKYKLŲ.

Berlinas, balandžio 1 d. Ministeris tikybų ir apšvietos pranešė provincialiems viršininkams, kad buvusio kaizerio ir sosto įpėdinio paveikslai buų prašalinama iš viešųjų mokyklų.

TALKININKŲ KARIUMENĖ KONSTANCOJ.

Londonas, balandžio 1 d. Iš Bucharešto per Kopenhageną pranešama, kad talkininkų kariumenė jau išsėdo Konstancoj, Juodųjų jurių uoste ir jau keliauja Vengrijon.

ESSENE. VISUOTINAS STREIKAS

Kopenhagenas, balandžio 1 d. Pranešama, kad Esseno darbininkai nusprendė apšaukti visuotiną streiką, reikalaudami 6 valandų darbo dienos, pakėlimo algos 25 nuošimčiais ir pripažinimo sovietų systemos.

PRAMONĖS SUSINEŠIMAI SU ESTONIJA.

Washington, D. C., balandžio 1 d. Karės Pramonės komisija pranešė, kad keliai pramonės ryšiams su Estonija, viena iš keturių Baltiko provincijų, jau atdari ir privačės ypatos gali liuosai susinešinėti su minėta šalimi visuose reikaluose.

Taipgi karės pramonės komisija mano, kad yra liuosas kelias dėl pramonės tikslų ir Lenkijon per Danzigą, nes talkininkai esą tikri, kad pergabenimai per Vokietijos portus yra saugųs.

GVILDENA ČECHO-SLOVAKŲ KIVIRČUS.

Paryžius, balandžio 1 d. Taikos Konferencijoje darbas eina lėtai ir nekuriuose bureliuose nekantrauja, nes tuomi, sako, užvelkama taika, taigi sykiu ir netvarka Europoje.

Taryba iš keturių išklausė, pranešimą Belgijos ministerio Hymans apie Belgijos reikalus ir vėliau raportą talkininkų komisijos, kuri buvo pasiųsta ištyrimui ginčų tarp Čecho-Slovakų ir lenkų.

GAZO BOMBOS LEMBERGE.

Varšava, balandžio 1 d. Pranešama, kad ukrajiniečiai vis bombarduoja miestą Lembergą. Be to, sakoma, kad ukrajiniečiai naudoja bombas ir su nuodijančiais gazais.

Kovo 27 d. buvo konferencija tarp talkininkų ir lenkų atstovų, kurion buvo pakviesti dalyvauti ir atstovai nuo ukrajiniečių armijos, bet ukrajiniečiai atsisakė dalyvauti konferencijoje dėlto, kad joje dalyvauja lenkai.

KARĖS STOVIS RUHR DISTRIKTE.

Berlinas, balandžio 1 d. Vokietijos valdžia nusprendė paskelbti karės stovį visame Ruhr industrialiame distrikte. Kariumenė yra pasiųsta į minėtą apielinkę, kad apsaugojus dirbtuves ir darbininkus nuo įvairių teroristų.

DEBSAS IŠŠAUKS VISUOTINĄ STREIKĄ.

Akron, Ohio, balandžio 1. Eugene Debs užreiškė, kad jei Augščiausias teismas atmes jo prašymą pernagrinėti jo bylą išnaujo, tai jis, Debsas, išššauks visuotiną streiką visose Suvienytose Valstijose.

Debsas sako, kad jis kito išėjimo nematąs dėl labo socialistų partijos, kaip tik panaudoti streikus apgynimui savo pozicijos.

SUKILIMAI FRANKFURTE.

Londonas, balandžio 1 d. Iš Amsterdamo pranešama, kad Frankfurte ties Mainz įvyko dideli sumišimai. Minia užpuolė policijos stotį, paliuosavo kalinius ir padegė policijos stoties ir kalėjimo namus; be to ir šiaip namų esą sugadinta.

TALKININKŲ ARMIJA NEIS VOKIETIJON.

Paryžius, balandžio 1 d. Taikos Konferencijos biuras painformavo, kad jei vokiečiai atsisakytų priimti patiektas taikos išlygas, tai talkininkai dar nėra nusprendę ką tokiame atsitikime daryti. Bet yra nuomonių, kad talkininkų armija neitų Vokietijon tik užimtų Ruhr kaimyniską distriktą, ir palaikytų pilną Vokietijos blokadą, palikdami Vokietiją be geležies rudos ir anglies, kas be abejonės priverstų vokiečius nusilenkti.

NUIMTA AUSTRIJOS BLOKADA.

Londonas, balandžio 1 d. Užrubežinių reikalų departamentas, blokadų skyrius, praneša, kad blokada Vokiškosios Austrijos Adriatiko jurėse tapo visiškai nuimta. Talkininkai blokadą buvo nuėmę jau senai, bet Italija vis dar laikė iki paskutinių dienų. Dabar-gi ir Italija blokadą visiškai nuėmė, bet tas nesilyti Vengrijos.

KONFISKUOJA BRANGIUS AKMENIS.

Kopenhagenas, balandžio 1 d. Vengrijos valdžia išleido įsakymą, kad brangus akmeniai, kurių vertė viršija 2,000 karunų bus konfiskuojami komunistiškos valdžios be jokio atlyginimo.

KETURI FRANCUZAI ATMUŠĖ 80.

Archangelskas, balandžio 1 d. Pereitą nedėldienį bolševikai pradėjo stipriai bombarduoti talkininkų pozicijas į pietus nuo Odozerskaja. Bolševikų buriai slinkdavę giraitėmis, matyt, rengtasi prie užpuolimo.

Keturi francuzų kareiviai buvo ant sargybos vieno iš flangų talkininkų užimamų pozicijų. Netikėtai iš miško pasirodė bolševikų burys apie iš 80 kareivių, kurių tikslu, matyt, buvo padaryti talkininkams siurprizą.

Bet bolševikai nemažai buvo nustebinti netikėta ugnimi iš artimo namo. Po ne ilgo šaudymosi bolševikai pasitraukė atgal į girią.

Bolševikų orlaiviai mėtė bombas ant talkininkų pozicijų ties Odozerskaja, bet jokių nuostolių nepadarė.

NUŠOVĖ MERGINĄ IR SAVE.

Eau Claire, Wis., kovo 31. Gust Wegon, 45 metų, nušovė Cora Balland, nepilnų 18 metų ir pats nusišovė. Priežastis dvigubos žmogžudystės, sakoma, buvo Coros nepaisymas į senbernio meilinimasi; ji buk buvusi prielankesnė jaunam vaikinui.

BETVARKĖS BUDAPEŠTE.

Praga, balandžio 1 d. — Čia sugrįžo iš Budapešto narys čecho-slovakų misijos Vengrijoje ir jis pasakoja, kad Budapešte viešpatauja pilna betvarkė. Masės pageidauja, kad talkininkai užimtų miestą, nes mieste pradeda jaustis stoka produktų.

NORS MIEGA, BET VALGO IR JUOKIASI.

Beaumont, Texas. Bernaiits 14 metų Thourman McNeal serga miego liga jau 28 diena. Bet jo liga gana keista; jis užtektinai valgo ir kartais net juokiasi, matyt, ką-nors juokingo sapnuodamas.

EXTRA

THOMPSONAS LAIMĖJO

Chicagos miesto mayo sekančiam terminui vak rykščiuose rinkimuose išrin ta vėl William Hale Thon soną, republikoną. Seka čiu kandidatu smarkiai v rėsi Robert M. Sweitze Nors dar nėra galutino a skaitliavimo, bet leidžia spaudon laikraštį jau maž buvo neatėjusių balsų, kur nulemti rinkimus ton ar k ton pusėn negalės.

Kiti miesto viršininkai i rinkti sekančiai:

Miesto iždininkas Henr Stuckart, demokratas; Mi to Klerka James T. Igo dem.; Teisėjas Augščiausi Teismo John M. O'Conno dem.; Miesto Teismo Te sėjas Francis Borrelli, de

Palaikė saliunus 4 bals prieš 1. Vyrai balsavo pri saliunus vienas iš šešių, n terįs prieš saliunus viena keturių.

NORI TAUTŲ LYGOS BRUSSELIN.

Paryžius, balandžio 1 d Čia pribuvo orlaivyje Belg jos karalius Albertas su ti slu pasiulyti Taikos Konf rencijai, kad Tautų Lyg sostinė butų Brusselyje, B gijoje.

BURŽUJŲ STREIKAS.

Stuttgart, balandžio 1 d Čia nesenai iškilo visuotin darbininkų streikas, kas, b veik, sustabdė judėjimą. D bar visoki profesionalai i teligentai irgi paskelbė v suotiną streiką, kaipo pr testą prieš visuotiną darb ninkų streiką.

FOCH PALAIKYS TALKININKŲ AUTORITETĄ.

Londonas, kovo 31 d. - Londono laikraštis Evenin News užreiškia, kad gau žinių, jog maršalas Foch t ri galę žengti gilyn Voki tijos visu frontu, jei Voki tijos atstovai atsisakys pas rašyti p. taikos sutartimi

AMERIKONAI TVARKY VOKIEČIŲ NARLAIVE

Washington, D. C., ko 31 d. Laivyno departam tas jau paskyrė visą eilę a cierų, kurie komanduos v kiečių narlaives. Mat Am rikon atvyksta keletas v kiškųjų narlaivių, taip sa kant, dėl parodos.

ORAS.

Chicagoje ir apielinkėj

Pėtnyčioj giedra ir ki šilčiau; ketverge nepastov oras; lengvas rytų vėjas.

Saulėtekis 6:30; Saulėl dis 7:12.

The Lithuanian Daily

LIETUVA

Published daily, except Sundays, by the Lithuanian Publishing Co., Inc.,
3253 So. Morgan St. CHICAGO, ILLINOIS.
Telephone: Boulevard 4250
Entered as Second-Class Matter July 13th, 1893, at the Post Office at Chicago, Ill., under Act of March 3rd, 1897.

EDITOR. B. K. BALUTIS

Subscription Price:		Prenumeratos kaina:	
In Chicago, by mail—		Chicagoje, per krasą—	
One year	$6.00	Vienas metas	$6.00
Six months	3.50	Šešiai mėnesiai	3.50
Three months	1.85	Trys mėnesiai	1.85
In Chicago, by carrier—		Chicagoje, per išnešiotoją—	
One copy	$ .02	Viena kopija	$ .02
Per week	.12	Per savaitę	.12
Per month	.55	Per mėnesį	.55
In the United States, mail—		Suv. Valst., per krasą—	
One year	$5.00	Vienas metas	$5.00
Six months	3.00	Šeši mėnesiai	3.00
Three months	1.65	Trys mėnesiai	1.65
In Canada, one year	$7.00	Kanadoje, metams	$7.00
In all other countries, per year	$8.00	Į visas kitas šalis, metams	$8.00

"Lietuva" eina kasdien, išskiriant nedėldienius.
Leidėjai: Lietuvos Dienraščio Bendrovė. Redaktorius Adv. Bronius K. Balutis. Adresas:

Lithuanian Publishing Co.
3253 So. Morgan St., Chicago, Ill.
Telephone Boulevard 4250

Apgarsinimų kaina suteikiama pareikalavus.
Prisiųsti Redakcijon ir nesunaudoti rankraščiai grąžinami atgal tik tada, kada jų grąžinimo reikalaujama rankraštį Redakcijon siunčiant, ir kuomet grąžinimo lėšos prie rankraščio yra pridėtos.

Kaizerio Kanuolė Pagelbes Dėdei Samui.

Prasideda paskutinė paskola, kurią Dėdė Samas mano užtraukti karės reikaluose — **Laisvės Pergalės Paskola.** Laikas nuo laiko męs paduosime daugiau apie ją žinių. Tuo tarpu pažymėsime žingeidų faktą, kad kaizerio kanuolės bus panaudotos tam, idant ši paskola butų padaryta pasekmingai.

Vyriausybė, kuriai pavesta šitą paskolos kampaniją padaryti, paskelbia, kad visiems pasidarbavusiems laike šios paskolos, bus suteikti speciališki atminimo medaliai, atlieti iš vokiškų kanuolių, paimtų laike mušių Francuzijoj. Tam tikslui Amerikon atgabenta keletas vagonų kanuolių.

Kaizeris vargiai tikėjosi, kad jo kanuolės bus tokiam tikslui panaudotos.

Daktarai -- Į Frontą!

Lietuvos valdžia, prof. Valdemaro Lupomis, šaukia amerikiečius tuojaus sutverti ir Lietuvon pasiųsti Lietuvos Raudonojo Kryžiaus štabą. Sale to reikalaujama taipgi stenografų ir Anglų kalbos mokytojų. Be abejonės, netrukus ir kitų profesijų ir amatų bus pareikalauta.

Raudonojo Kryžiaus štabas — daktarai, gailestingos seserįs (nursės) — yra dabar reikalingiausi Lietuvos žmonių gelbėjimui nuo ligų ir epidemijų.

Lietuviai daktarai (ir dentistai), kurių Amerikoj yra nemažas skaitlius ir kurie čia turėjo, ar turi net savo draugiją susitvėrę, turėtų šitą darbą, nieko nelaukiant pasiimti į savo rankas ir sudaryti tam tikrą štabą iš daktarų ir nursių. Reikalingi vaistai ir chirurgiški instrumentai privalo but parupinti. Vaistų parupinimą musų aptiekoriai turėtų į savo rankas paimti.

Manytina, kad reikalingą medžiagą galima butų išrupinti ir su pagelba valdžios.

Ir čia reikalingas yra tvarkus organizuotas darbas. Lietuvių daktarų draugija ir Lietuvių aptiekorių draugija yra pirmos pašauktos savo pareigon.

Lietuviai daktarai, — į frontą! Jusų tai darbas. Savo pavyzdžiu jųs parodykit, kaip reik ir kitiems organizuotis.

Proga Organizuotam Darbui!

Šioje valandoje kiekvienas lietuvis, lietuvė ir lietuvaitė, gyvenanti Amerikoj, privalo prisidėti su kuo jis, arba ji gali prie savo tėvynės laisvės atgavimo, prie jos atstatymo iš griuvėsių ir prie jos susitvarkymo, pradedant naują gyvenimą.

Politiškos laisvės išgavimas, suprantama, yra svarbiausis šiuo laiku dalykas, nes tas yra kertinis akmuo, ant kurio visa lietuvių tautos ateitis statoma. Tačiaus ir tos laisvės atgavimas daug priklauso nuo to, kiek męs sugebėsime prirodyti, kad lietuviai patįs jau dabar sugebi sumaniai tvarkytis ir savo reikalus atlikti.

Amerikos lietuviai turėjo daug gerų norų ir gerų sumanymų—nevisus tačiaus iki šiolei jie galėjo įkunyti. Aukų rinkimas ir šiokia tokia propaganda tarp amerikonų — buvo beveik viskas, ką męs iki šiolei galėjome savo tėvynės naudai padaryti. Kitų dalykų męs visai negalėjome atlikti, neturėdami iki šiolei priėjimo prie Lietuvos, o dar kitų reikalų negalima buvo tinkamai atlikti dėlei šlubavimo musų srioviniuose santikiuose.

Artinasi valanda, kuomet tos klutįs prasišalins iš kelio. Artinasi valanda, kuomet atsidaro kelias į Lietuvą.

Tuomet tik musų amerikiečiai pamatys, ar sužinos, kokioje nelaimėje, kokiuose varguose musų broliai Lietuvoje yra. Ir tuomet, prie pirmos progos, amerikiečiai privalo pasiųsti galimai didžiausią pagalbą. Reikės drabužių, reikės apvalo, maisto, vaistų ir kitokių reikmenų. Amerikos Lietuviai turėtų jau dabar pradėti organizuotą darbą tų visų reikmenų rinkimui.

Reikės ir įvairių techniškų bei profesionalų jiegų šalies gyvenimo tvarkymui, Lietuvos žmonių reikalų aprupinimui. Ir visos tos jiegos taip pat pas mus yra iki šiolei nesuorganizuotos. Buvo daroma tik menkutės pastangos nekurių amatninkų organizavime, profesionalų surašinėjimuose, bet ir visi tie darbai pas mus paskendo sriovinių užimų triukšme.

Mums rodosi, kad, šale musų politiško biuro, mums be atidėliojimo reikėtų pradėti centralinį registracijos biurą musų įvairios rųšies amatninkų, vertelgų, profesionalų, — žodžiu, visų musų pajiegų, kokios gali buti naudingos ir reikalingos Lietuvos atstatymui, jos reikalų sutvarkymui ir vedimui.

Svetimoje Spaudoje Apie Lietuvius

LIETUVOS KLAUSIME.

Illinojaus Valstijos universitetas Urbanoje, Ill., savo savaitiniame biuletine talpina istorijos profesoriaus Laurence M. Larson'o straipsnį antgalviu "Territorial Problems of the Baltic Basin" (Teritoriniai klausimai Baltiko baseine). Apie lietuvius šiame straipsnyje yra štai kas parašyta:

Šeši šimtai metų tam atgal Lietuva turėjo savo didybės periodą, jos žemės užimdavo didelį plotą į rytus nuo Lenkijos tarp Baltiko ir Juodųjų jurių. Nuo to laiko žymi Lietuvių rasės dalis paskendo slavų masėse; apart to taipgi buvo stiprus išeivystės judėjimas iš Lietuvos žemių į Siberiją ir į kitas Rusijos dalis ir net į šalis skersai Atlantiką. Šiuo laiku lietuvių skaitlius jų prigimtoj teritorijoj išneša mažiau negu 3,500,000.

"Lietuvių plotas yra nedidelis, gal but nedaugiaus 30,000 ketvirtainių mylių. Šio apskričio ateitis nebuvo daug gvildenama; buvo raginama prie sutvėrimo Lietuvos viešpatijos ir tas yra galimybės srytyje; bet tas nėra daug žadantis klausimo išrišimas, ypatingai jeigu latviai varytųsi ant atskiros valstijos sutvėrimo.

"Per keletą amžių lietuviai, o išdalies ir latviai, buvo Lenkijos karaliaus pavaldiniais [Tas nevisai yra teisybė. Lietuviai niekuomet nebuvo "Lenkijos karaliaus pavaldiniais" todėl, kad Lietuva visuomet skaitėsi atskira ir savita Rzeczepospolitos dalis — "lygųs su lygiais". Vertėjas.] Yra galimas daiktas, kad juos galima bus prikalbinti atnaujinti šitą istorišką giminystę, nors tas yra abejotina [Taip, net daugiaus negu abejotina. Vert.], nes tautiškuoju žvilgsniu lenkai ir lietuviai neturi nieko bendro. Bet jie turės, vienok, bendrus priešus į rytus ir į vakarus, ir tokia unija su laiku gali but per aplinkybes privesta, kaip kad ji buvo viduriniuose amžiuose. Tokios rųšies sutvarkymas pusėtinai sustiprintų Lenkiją ir, kas yra dar labiau svarbu, tas suteiktų lenkams užganėdinantį komercijinį išėjimą prie Baltiko jurių."

—Iš **University of Illinois Bulletin.**
Gruodžio 30 d. 1918 m.

KAS IŠ TO IŠEITŲ

..."[Leniškieji imperialistai] pageidavo vienu užsimojimu sutverti naują fantastiško didumo Lenkišką viešpatiją*** inimdami rusišką, lietuvišką, ukrajinišką ir kitas kaimynes teritorijas. Apskailiuojama, kad viešpatija, kurią jie manė įsteigti, turėtų 40 nuošimčių lenkų ir 60 nuošimčių kitų tautų.

"Jeigų įeinančių tautų sutikimą galima butų gauti, tai nebutų jokio pasipriešinimo sutvėrimui galimai didelės ir galingos viešpatijos. Ji sudarytų geresnę atramą prieš Vokietiją iš vienos pusės ir prieš Rusiją iš kitos. Bet įtraukti ne lenkiškus elementus jiegos pagelba, priešais jų norus privestų tiktai prie naujos viešpatijos sulaužymo.

—Iš **Washington Post.**
Kovo 6 d. 1919 m.

Lietuvos Apšvieta

Nekurie mųs veikėjai iš socialistų pusės (bolševikai) linksta ton pusėn, kad Lietuviai butų geriau dėtis su rusais. Tarpe kitų argumentų jie priveda, kad atsiskyrus, męs lietuviai negalėsime užsilaikyti, nes stoka pas mus mokyklų, mokytų žmonių ir t. t.

Kurie taip mano, tai klysta iš pat pamatų. Apskritai imant, rusai kur kas žemiau stovi apsvietos dalykuose, negu lietuviai. Pasivelinsime privesti trupučiuką statistikos.

Prieš karę, 1914 metų pradžioje, visa Rusija, įskaitant net ir Suomija, viso turėjo 125,723 įvairias mokyklas pradedant universitetais ir baigiant paprastomis liaudies ar parapijų elementarinėmis mokyklomis. Tose visose mokyklose tais metais buvo 8,263,000 mokinių. Jei šį skaitlių sulyginsime su žmonių skaitliumi, tai atrasime, kad iš 7 vaikų, kurie privalėjo lankyti mokyklą, ją lankė tiktai vienas. Arba, kitais žodžiais, Rusijoje tiktai kas iš septynių vienas galėjo mokėti rašyti ir skaityti, o šeši pasiliko "bezgramotni."

Paimkime gi nuošimtį lietuvių mokančių rašyti ir skaityti. Rusai Lietuvoje nedarė kokių specialių statistikų apšvietos reikaluose, todel priversti esame užsiganėdinti tomis žiniomis, kurios buvo surinktos imant lietuvius kariumenėn. Pasirodo kad iš 100 "novobrancų" lietuvių mokėjo rašyti ir skaityti 67 nuošimtis, tai yra —begramotnų buvo tiktai vienas iš trijų. Tiesa, gal buti užmetama, kad nei kiek nepamokytų mergaičių didesnis nuošimtis. Bet į tai męs turime pasakyti, kad tai buvo sudarvta statistika su suaugusiais, kuomet lietuvių vaikai veik visi lanko pradines mokyklas.

Taip buvo pirmiau. Dabar matome iš laikraščių, kad pradinės mokyklos steigiamos beveik kiekviename kaime, gimnazijos beveik kiekviename bažnytkaimyje. Ir be jokių specialių įstatymų, be jokios prievartos, Lietuvoje neliks nei vieno žmogaus, kuris nemokėtų rašyti.

Jei rusai vėl globotų Lietuvą, tai apšvietos reikale, jie butų lietuviams tikru akmeniu, branktų, neleidžiančių prie apšvietos. Todėl kad kiltų pasaulinė kultura ir apšvieta, lietuviai negali dėtis su rusais, nes tai butų išsižadėjimas mokyklų.

Vėl gali buti užmetimas, kad męs neturime augštesnių mokyklų. I tai turime pasakyti, kad rusai tyčia neleido mums jų turėti. Juk kiek kartų buvo pakeltas klausimas įsteigti kokią nors augštesnę mokyklą Vilniuje, bet ar leido? Niekad.

Ką jau kalbėti apie lietuvius, kuomet rusai ir sau beveik neturėjo augštesnių mokyklų. Prieš karę 1914 metais visoje Rusijoje buvo tiktai 56 įvairios augštesnės mokyklos su 68,670 studentų. Ir tai valstija turėjusi 160 milijonų gyventojų. Arba Rusijoje iš kiekvienų 2300 žmonių 1914 metais buvo tiktai vienas studentas.

Kad geriau tą mažumą persistatyti, pasakysime, kad Lietuvoje išeitų po vieną studentą ant visos parapijos. Męs gi gerai žinome, kad Lietuvoje studentų augštų mokyklų visuomet budavo kelis kartus daugiau.

Ir iš kurios pusės ne imsi šį reikalą, susidėjimas su Rusija apšvietos klausimą Lietuvoje tiktai nuslopintų. Jei butų susidėjimas su Rusija, tai apšvietos centrai pasiliktų dėl lietuvių ne Vilnius, bet Petrogradas ir Maskva, kaip iki šiol buvo. O tas padarytų tą, kad musų apšvietunų sielos butų slopinamos rusiškos kulturos.

Męs lietuviai apsvietą turime imti tiktai iš mųs mokslainių, iš mųs universitetų, nes imant apšvietą iš kitataučių mokyklų, nors ir geriausios jos butų, apart mokslo ir žinių, reikia paimti ir neigeistinas svetimtautiškos kulturos piktžoles.

N.

Ką Rašo Kiti Laikraščiai.

SOCIALISTAI NESIRUPINA LIETUVOS LAISVE.

Tautininkų ir katalikų laikraščiai paskelbė P. K. atsišaukimą ir ragina žmones, kad butų surinkta milijonas parašų po reikalavimu Lietuvai Nepriklausomybės.

Socialistai bolševikai ir į šį klausimą atsineša su panieka. Socialistai menševikai irgi nepritaria, nors ir nesipriešina. Tas reiškia, kad socialistai daugiausiai kalbėdami, kad jie kariauja už laisvę; viršiškai nesirupina savo gimtinės laisve.

"Keleivis" tame reikale rašo:

"Musų manymu, socialistams nėra reikalo prie šito darbo dėtis, nes, viena, tai yra diplomatijos darbas, o mes diplomatijoms netikim; antra, musų politiniai tikslai yra visai kitokie ir su dešinėmis sriovėmis mums nepakeliui

Bet mes taipgi neturime reikalo ir priešintis šitam jų darbui. Tegul jie sau protestuoja prieš sąjungininkų politiką kitokiais tikslais, bet visgi tai begėdiškai politikai negali ir socialistai pritarti. Socialistai privalo reikalauti Lietuvai apsisprendimo teisės Tegul patįs Lietuvos gyventojai nusprendžia, su kuo jiems geriau dėtis, o ne svetimi diktuoja."

NAUJA BENDROVĖ.

Mums p. P. Mulevičia prisiuntė žemiau telpantį pranešimą:

"Kovo 20, 1919, Martinique Hotel, New York, įvyko Amerikos inžymesnių ir biznierių lietuvių susirinkimas. Dalyvavo J. S. Vasiliauskas, Baltimore, Md., A. J. Staknis, Bloomfield, N. J., P. Mulevičius, Brooklyn, N. Y., kun. J. Petraitis, Paterson, N. J., L. Šimutis, kun. N. Petkus, M. Milukas, K. E. Paulionis, Brooklyn, N. Y., kun. J. J. Kaulakis, kontraktorius J. Ivanauskas, adv. S. F. Pauxtis, Philadelphia, Pa., profesorius A. J. Mekšra, Chester, Pa., J. B. Kaupas, New York.

Susirinkimo vedėju išrinktas J. S. Vasiliauskas, raštininku P. Mulevičius.

Iš susirinkusių paaiškėjo, kad nuo senai veikiančiųjų lietuvių tarpe jautėsi spaudimas ir reikalavimas Lietuvos kapitalui organizuoti tam tikro kuno, tam tikros bendrovės, kuri turėtų pilną užuojautą ir pasitikėjimą visuomenėje, ir su suorganizuotu kapitalu gelbėtų Lietuvai atsiginti nuo svetimtaučių išnaudojimo paimant pramonę į svetimas rankas. Taikos užbaiga netoli. Atsidarys durįs, prasidės vėlei susinešimai, reikės siųsti Lietuvai mašinerijos ir įvairių prekių, reikės iš Lietuvos išvežti parduodamus dalykus, jei męs nebusime prisirengę, svetimtaučiai komerciją ims savo rankosna, uždės mums ekonominius pančius. Męs Amerikiečiai galime dalį to svetimo malonumo prašalinti.

Lietuvos reikalams esant taip platiems, kurių neįstengs aprupinti pilnai nei keliolika bedrovių, ir musų visuomenėje neesant pilno užsitikėjimo esančioms instaigoms, vienbalsiai nutarta del labo Lietuvos tverti naują bendrovę.

Pamatiniai naujos bendrovės tikslai bus Pramonė ir Pirklyba. Užsiiminės importais, exportais, išdirbyste ir transportacija. Vardas duota: "LIETUVOS-AMERIKOS PRAMONĖS BENDROVE," angliškai: "LITHUANIAN-AMERICAN TRADING COMPANY." Korporuojama su pamatiniu kapitalu Milijono doliarių ($1,000,000,00). Visas stock bus "common" ir kiekvienas šėras turės lygų balsą.

Šėrų kaina $10.00. Bus parduodama ir po vieną šėra. Imantiems daugiau, kaip vieną, bus duodama ir ant išmokesnio po 10% kas mėnuo.

Užmokesniui bus priimama ir "Liberty Bonds" pilna verte.

Organizatyvis ofisas bus kol-kas Baltimorėje. Susinešimų adresas:

Lithuanian-American Trading Co.,
112 N. Green St., Baltimore, Md.

Iš to pranešimo aišku, kad susitvėrė antra bendrovė kaip kad Lietuvos Atstatymo Bendrovė. Ši nauja bendrovė sutverta tiems patiems tikslams ir tais pačiais pamatais, kaip Liet. Atst. bendrovė. Aišku ir tas, kad tarp šios naujos bendrovės ir Liet. Atstatymo bendrovės bus konkurencija, varžytinės.

Kiekvienos bendrovės atsiradimas, kuri tik kelia lietuviškąją pramonę ir prekybą, yra geistinas. Viena ar dvi bendrovės niekados neįstengs nei suorganizuoti lietuviškus kapitalus, ne pakelti, augštai lietuviškąją prekybą. Tam reikia daugybės įvairiausių bendrovių.

Vienas tiktai nesmagu, kad iš surašo tverėjų naujos bendrovės matyti, kad čia eina ne apie prekybos pakėlimą, ne apie konkurenciją pramonės reikaluose, bet čia partijiniai reikalai. Jau ir išdirbystėje įvedamas partiviškumas, tai išrodo lyg kataliko pasiuti batai bus kitoki, negu socialisto; rodos lyg krikščionio-demokrato užmokėtas doliaris turės daugiau vertės, negu demok. doliaris. Musų nuomone, įvedimas partijų prekybos ir pramonės reikaluose netik nepakels Lietuvą ekonomiškai, bet užkenks, užslopins. Gerai kad susitvėrė nauja bendrovė, bet tegul ji tik vengia partiviškumo.

LIETUVOS VALDŽIOS DOKUMENTAI.

VIDAUS REIKALU MINISTERIJA.

Cirkuliaras No 5 (išleistas 11 d. sausio 1919 m).

Valsčių ar gminų ir apskričių savivaldybių įstaigoms. ..

Vidaus Reikalų Ministerija yra paskelbusi įsakymą delei sudarymo savivaldybių įstaigų Lietuvoje (Cirk. Vid. Reik. Ministerio Stašinskio Gruodžio m. 17 d. 1918 m. Nr. 1).

Sulyg šio įsakymo visi apskričiai turėjo buti padalinti į valsčius arba gminas ir miestelius; kurie tvarkosi valsčių teisėmis (3, 5 ir 5).

Ligi Sausio 25 dienai turi but galutinai užbaigti valsčių gyventojų ir pilnateisių piliečių sąrašai, o jų nuorašai įteikti apskričio viršininkui (10). Prie tokio sutvarkymo visi pirmiau laikinai susitvėrę parapijos Komitetai turės nustoti gyvavę, užleisdami vietą valsčių ar gminų savivaldybės organams. Kiekvienas valsčius ar gmina, arba miesteliai, kurie tvarkosi valsčių teisėmis, renka vieniems metams viršaitį (vaitą), jo padėjėją ir vykdomąjį iš trijų ar daugiau žmonių Komitetą, kursai rupinas visais valsčiaus ar gminos reikalais. Viršaitis atstovauja viso valsčiaus reikalus ir yra vyriausiuoju valsčiaus piliečių apsaugos viršininku (12).

Šiaip susitvėrusios valsčių ar gminų ir miestelių savivaldybės turėtų iki Vasario 1-os dienos išrinkti vieniems metams atstovus į Apskričio Susirinkimą arba Seimelį po tiek atstovų, kiek nurodyta cirkuliaro 11.

Šiaip sudaryti apskričių Seimeliai turėtų susirinkti Vasario 5—10 dienose apskričių reikalams aptarti.

Šiuomi patvirtinama, jog jokia kita valsčių ar apskričių savivaldybių organizacija nėra leistina. Tuose apskričiuose, kur jau yra susitvėrę apskričių susirinkimai šiais pamatais, kaip nurodyta, ir visuomenė jais pilnai pasitikti, antrų rinkimų daryti nereikia, kad netrukdyti einamojo organizacijos darbo, bet pažymima, kad išrinktieji į valsčių susirinkimus asmens privalo likti visus metus, nes kitų rinkimų jau nebebus.

Valsčių ar Apskričių Susirinkimų (Seimelių) kompetencija bus nurodyta laikinuose įstatymuose, kurie veikiai bus paskelbti. Bet jau greitu laiku valsčių susirinkimai (sueigos) privalo nustatyti savo metines sąmatas ir tam tikrus mokesnius savo reikalams. Apskrities Susirinkimas bus pavesta uždėti ant visų apskričio gyventojų tam tikrus savivaldybių išlaikymui reikalingus mokesnius; per šiuos Apskričių Susirinkimus, jeigu jie bus tinkamai susitvarkę, Laikinoji Lietuvos Valstybės Vyriausybė skirs lėšas vietinių savivaldybių reikalams; apskričio susirinkimas reikalingas valsčių įstaigoms išlaikyti sumas.

Delei to, dar sykį primenu ir tvirtai įsakau, kad visi apskričiai butų galutinai į valsčius arba gminas padalinti, kad butų išrinkti viršaičiai (vaitai), jų padėjėjai ir valsčių vykdomieji komitetai, ir kad čion nurodytu laiku butų išrinkti, jeigu kur nėra dar tinkamai išrinkti, atstovai į Apskričių Susirinkimus arba Seimelius, ir kad visos apie tat žinios butų įteiktos apskričių viršininkams, o šie galėtų jas įteikti Vidaus Reikalų Ministerijai. Todel visi ramiai ir tvirtai į darbą, kad susitvėrus tinkamas demokratingas Lietuvos savivaldybių įstaigas.

Pasirašė *J. Vileišis.*
Vidaus Reikalų Ministeris.
J. Žukauskas.
Savivaldybių Departmento Vedėjas

Iš Gyvenimo Lietuvių Amerikoje.

KINGSTON, PA.

Prašo dvasios šventos, kad pedėtų Lietuvą pavergti.

Šv. Jedvygos lenkų bažnyčioje, lenkas misionierius sakė pamokslą ir tarp kito ko pasakė:

"Vrašykite Dvasios šventos lietuviams, kad prisidėtų prie mųs lenkų."

Ir tikisi mat, kad Dvasia šventa padės jiems lietuvius pavergti. Butų geriau, jei lenkai kviestų pagelbon šėtoną, tas gal ir pagelbėtų.

K. K.

ANSONIA, CONN.

Visi ansoniečiai smagiai juda—darbuojasi Lietuvos labai. Nesnaudžia ir moterįs, renka drabužius. Tik nesmagu, kad du "geri" biznieriai atsirado, kurie netik patįs nieko neduoda, bet dar ir kitus atkalbinėja nuo aukavimo.

Taipgi jaunimas čionai sujudęs organizavime lietuvių kareivių. Tuo tikslu jau buvo šaukiami susirinkimai. Atsiranda ir gerų žmonių, kurie tokį sumanymą pinigiškai remia. Tik per vieną susirinkimą surinkta 47.55 kariumenės reikalams. Dabar nutarta eiti per stubas parinkimui aukų. Tam tikslui išrinkti pp. J. Kantautas, J. Marčiulionis, A. Gudžiunas, J. Baltrušaitis.

Taipgi išpildant Pildomojo Komiteto paraginimą išrinkta 20 vyrų rinkimui parašų.

Kas link Visuotinojo Seimo šaukimo, tai visi ansoniečiai vienbalsiai reikalauja, kad tokis seimas butų kuogreičiausiai sušauktas, nekurios draugijos jau išnešė tam pageidaujamas rezoliucijas. Ansoniečiai tiesiog pyksta ant sriovinių vadų, kurie savo nesutikimais neprileidžia visuomenės prie bendro veikimo.

A. Ulevičia.

LAWRENCE, MASS.

Kovo 23 d., tai yra nedėlios dieną, prieš prasidedant pamaldoms, likosi suareštotas tulas Saibutis, prigulmingos lietuvių bažnyčios svetainėje. Priežastis suareštavimo ta, kad viršminėtą Saibutis, pavadino tulą Skucevičių skebu už tai, kad eina dirbti laiki straiko. Kaltininkas likosi nubaustas užsimokėti dvidešimtį dolarių bausmės. Jeigu tikėti žmonių pasakoijmams, tuk patsai kunigas Vermauskas tos parapijos klebonas, pašaukęs policiją, kad ta žmogų nubaudus. Girdi "kaip jis gali eiti priešais kapitalistus, katrie yra nuo paties Dievo paskirti." Ypatingai tas nemalonu, kad ir Dievo namuose neberandama teisybės.

Negana to, kad žmonės ką nors padaro klaidingai, yra atleistina, bet kad patįs mokytojai veda prie nesutikimo, tai jau visai negražu.

Šiądien, kiekvienas gyvenantis lietuvis Lawrence, aiškiai mato, kas yra jų tikrais paturėjais. Jau kiek kartų, buvo kviečiamas ant straikerių susirinkimo kunigas Vermauskas, kad kiek nors paaiškintų ir priduotų drąsos straikojantiems darbininkams, bet nei vieną kartą neatsilankė pasiteisindams, kad jis nestraikojąs.

Negana to, vartoja visokias priemonės, kad dar pakenkus kokiu nors budu straikieriams. Patartina Lawrenco lietuviams, nežiurint visų tų kliučių laikyties vienybės, o pergalė arba laimėjimas straiko artinas.

Straikieris.

NEWARK, N. J.

Kovo 23 d. parapijos vakarienėje stebėtinai daug žmonių susirinko, taip kaip ant baliaus, virš 500 ypatų Vakarienė nusisekė labai puikiau. Svečiai likos užganėdinti.

Delei naujos bažnyčios pelno likosi $600.00. Linksmiausis lietuvis čionai šiądien yra, tai kun. E. Budriavičius, nes davatkos statė visokias kliutis, kad pakenkti vakarienei, bet jųjų planai nenusisekė.

Kovo 25 d. L. N. F. Vietinis skyrius parengė prakalbas, kalbėjo p. Martus ir pasakė daug teisybės apie musų vadus, papeikė Lietuvių Vadovų netikusią politiką, prikrėtė daug juokų teismas tarp K. Vaškiavičiaus—M. Truskos ir S. Adomaičio, likos atidėtas į šalį. M. Truska prirodė, kad praeitame susirinkime išrinkta komisija nelegališkai. Apsilenkė su dr-jos įstatais. Po ilgų ginčų teismas visai atmestas. Tarp M. Truskos ir Vaškiavičiaus šalininkų kilo dramatiški susirėmimai, daug karštų žodžių pasakyta, nariai tą ilgai atmins.

Vietinis.

ŽINIOS--ŽINELES.

Montello, Mass. Progres. Moterų susiv, kuopa pastatė scenon du veikalu "Svetimas Dievas" ir "Paskutinė Banga". Sandariečiai surengė prakalbas.

Montreal, Canada. Čionai pradeda lietuviai judėti; rengti prakalbas, ruošti spektalius ir t.t.

Providance, R. I. D. L. Kun. Gedimino draugija išnešė rezoliuciją reikalaujančią Visuotinojo Seimo.

Kankakee, Ill. Lietuvių čionai nedaug. Jie neatsilikdami nuo kitų renka aukas Lietuvos laisvės reikalams.

Roseland Ill. Vyčių kuopa nutarė apvaikščioti 24 balandžio kaipo spaudos atgavimo dieną.

Kulpmanth, Pa. Vietinė S.L.A. kuopa surengė keletą paskaitų. Kitokio veikimo čionai nėra.

Detroit, Mich. Pastatyta scenon veikaliukas "Ne sau žmogus". S. L. A. kuopa smarkiai auga nariais.

Seatle, Wash. Socialistų kuopa pastatė scenon veikalą "Kryžius".

Hudson, Mass. Tikėta surinkti 500.00 Lietuvos laisvės reikalams, bet surinkta daug mažiau.

Kingston, Pa. Teatrališka kuopa surengė vakarą. Sulošta jau keletas veikalų.

Easton, Pa. Jaunimo choras suruošė spetaklį. Lošimas pavyko.

Reading Pa. Surengtas masinis susirinimas ir išnešta protestai prieš lenkus ir bolševikus.

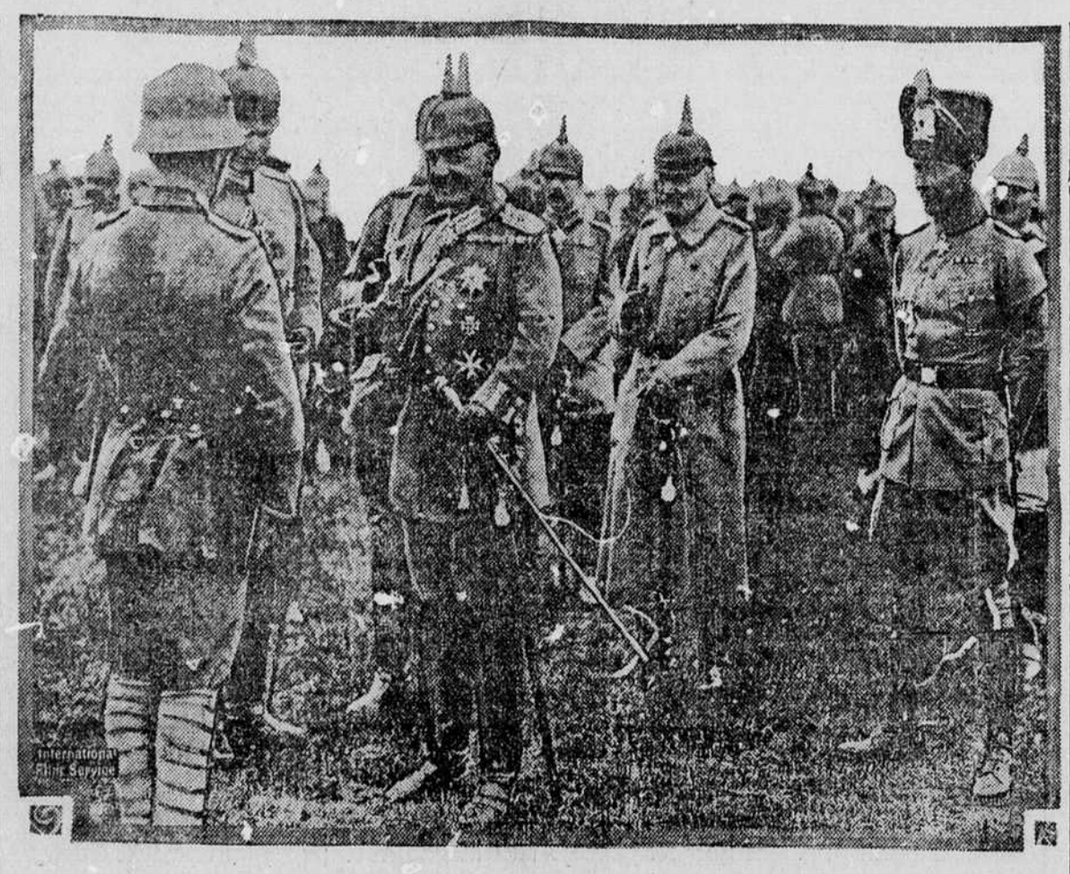

Tai paskutinė buvusio kaizerio fotografija, bunant jam gaėje; jis dalina kareiviams dovanas. Sosto įpėdinis matomas su mirties batalijonu.

Lietuvos Neprigulmybės Fondas.

ATSKAITA UŽ VASARI, 1919 M.

Atskaitoje už Sausį iš **Edwardsville, Pa.**, per apsirikimą tapo praleistas Jono Tamelio vardas, kuris aukavo $13.00; šiuomi klaida atitaisomą.

Cleveland, Ohio., po $10.00 — J. Šaknaitis; po $5.00 — J. Garnis, V. Balčiunas, L. Apšėga, K. Bagdonas, A. Jeniulionis, L. Gurklis ir K. Kubilius; po $3.00 — K. Baltakis; po $2.00 — J. Marozas, P. Bukičia, J. Lašinis ir J. Klikunas; po $1.00 — A. Alekna, V. Kavaliauskas, V. Greičiunienė, J. Alekna, K. Greičiunas, P. Greičiunas. J. Bukis, A. Draponis, K. Jankevičius, T. Masiulionis, A. Baika, A. Jonušis ir A. Lapienis. Viso $70.00

Vallejo, Cal, J. Narijauskas aukauja. $10.00

Mt. Carmel, Pa., po $10.00 —S. L. A. 52 kuopa; po $5.00 — Jonas Vaska; po $3.00 — T. Pauza; po $2.00 — Jonas Kijauskas, M. Pauza, A. Kijauskas, A. Jusinskas, V. Palaskas ir J. Lanauckas; po $1. — A. Bagdonas, V. Bagdonienė, V. Balčiunas, M. Balčiunienė, M. Vaičiulionis, J. Akalaitis ir M. Matulis, Viso $37.00.

Lawrence, Mass., Antanas Prancevičius aukavo, $5.00

Perth Amboy, N. J., po $5.00 — B. Bakunis, M. Karalavičius, P. Sytauckas, A. Petraškienė, A. Užameckis, J. Bartašunas ir A. Petraška; po $2.00 — F. Petronis, J. Trakimavičius, J. Belkus, L. Sylanckas, P. Paulukonis, S. Bartušunas, V. Bakanauskas, J. Ojankauskas, J. Bakanius, J. Pilka, K. Kalvaitis, J. Gerbačauskas, R. Baravikas, J. Zaviackas, J. Sylanckas, K. Kniubas, J. Mušauckas, K. Saksinckas, A. Aleksandravičius, J. Laniauckas, J. Sakatauskas ir V. Bagužis; po $1.00 — J. Šventnickas, P. Trakimavičius, J. Barčauskas, M. Kazakevičius, S. Valickas, M. Stankevičius, J. Baniulis, P. Katiela, M. Franckevičienė, M. Zuramskienė, A. Miškinis, M. Balinckas, A. Asačavičienė, A. Petraškienė, S. Ginaitis, R. Bingelis, M. Asakavičiutė, M. Balinskienė, P. Čyžauskas, J. Laukevičius, A. Cihanauskas, V. Žameitis, A. Klimašauskienė, J. Gerbačauskas, A. Bagužis, J. Gabrulavičius, P. Šereika, K. Klamčauskas, A. Jarušavičius, K, Mastauckas, P, J, Žameitis, A. Cibulskas, J. Papieravičius, K. Bagužis, P. Matulaitis, M. Sabaliauskas, V. Urnišus ir G. Veitulavičius; po 50c. — P. Marčinskienė, A. Kučinskienė, A. Laniauckas, F. Laniauckas, P. Marcinkevičius, J. Vazgis, S. Mickus, M. Valavičius, P. Žameitis, S. Tauras, A. Bartušunas, K. Biega, J. Samatauskas, J. Janieliunas ir A. Bajoras; po 25c. — N. Stanevičius ir J. Maldanius. Viso $165.00 siųstos iš Chicagos

Castle Shannon, Pa., po $10.00 — M. Slavinskas; po $5.00 — J. Ivonaitis; po $2.00 — P. Barauskas ir P. Šupienius; po $1.00 — T. Mikelionis, P. Peckus, O. Eideltienė, V. Eideltietas A. Šerkšnas, A. Karalius, J. Mikelionis, P. Dursa, M. Tumasas, M. Virakas. A. Taušikas, T. Milauskas, J. Skarbauskas, J. Kleščius, J. Pauliukonis, J. Šikšnius, J. Paniškaitis, J. Mickunas ir P. Motiejunas; po 50c. — J. Vitkauskas, A. Bacevičius, A. Skarbauskienė, S. Arnulis, P. Mastaitis, A. Girčius, M. Girčienė, S. Milauskas, A. Marcinkevičius, O. Petraitienė, O. Šerkšnienė, V. Lastauckienė, P. Ambrazas ir J. Vlečkaitis; po 25c. — O. Jesienė ir J. Bukevičienė. Viso $45.50. Atėmus išlaidas lieka $45.00

Rumford, Me., S. J. Pauliukas aukavo $5.00

Kearney, N. J., Sunų Lietuvos Draugystė aukavo $500.00

Newark, N. J., Aukautojų vardai buvo laikraščiuose garsinti. Viso $950.00

Chicago, Ill., SLA. 36 kuopa aukavo $300.00

Chicago, Ill., Šv. Mateušo Apaštalo Draugystė aukavo $356.25

Philadelphia, Pa., Šv. Jurgio Draugystė $100.00; Pranas Kielius $50.00; po $25.00 — A. Stasiunas ir Draugija "Daina;" po $10.00 — J. Gudaitis, St. Daugėlienė, St. Kišonas ir Kaz. Kalvinskas; Prieglaudos Namas — $9.60 A. Kalvinskas — $5.00; L. N. F. 19 skyriaus mėnesinė mokestis — $10.50. Viso $265.10

Pittston, Pa., po $50.00 — W. L. Wotson; po $2.500 — T. A. Gibbons, T. Paukštis, J. Kazakevičius ir A. Galinskas; po $10.00 — K. Samuolis; po $5.00 — K. Joneliunas, K. Karsokas, J. Šalčius, J. Šalna, J. Rėkus, A. Zereckis, P. Jančauskas, B. Vosilius, A. Bastis ir J. Vilkas; po $2.00 — M. Černiavičius ir David Rifkin; po $1.00 — A. Karsokienė, P. Rutelonienė, A. Gradeckas, V. Gradeckas, M. Stirna, Pr. Rimas, M. Lileika, Draugas, Lietuvis, J. Urka ir J. Kazakevičius. Smulkių aukų $4.80. Atėmus $2.50 išlaidų, viso $227.30

O'Fallon, Ill., po $2.00 — Ant. Lavanas; po $1.00 — B. Šiurna, J. Lavanas, K. Staponkus, O. Lavanienė, J. Carna, J. Dumša, A. Šiurnienė, M. Kanauskas, J. Petraitis ir P. Zokas; po 50c. — J. Venclovas ir K, Račkauskas, Viso $13.00

San Francisko, Cal., SLA. 106 kuopa aukavo $20.00

Powers, Oregon, Adomas Kisielius aukavo $5.00

Binghamton, N. Y., aukos priėjo $25.00

Derry, N. H., aukavo Juozapas Bakanauskas $5.00

New York, N. Y., po $5.00 — K. Dzevička ir M. Lapinskait:; po $2.50 — A. Brazauskienė ir F. Brazauskas; po $2.00 — S. Bowen, Flegenham ir M. Frankel; po $1.00 — J. Šidlauskas, K. Brazauskas, S. Brazauskas, A. Nowicki ir J. S. Message; po 50c. — V. Mickevičius, A. Garleckis, A. Strevinskaitis, A. Stravinskaitė, J. Varanauskas ir A. Schultz; po 30c; — F. Bergman; po 25c. — W. Miller ir J. Nuruk; po 20c. — M. Nagin ir S. Nagin. Už markes $3.00 Viso $33.20

Elizabeth, N. J., SLA. 3 kuopa $53.00; J. Zubrickas $15.00; S. Makauskas — $10.00 Viso $87.00

Baltimore, Md,:

J. T. Golawine (Galinaitis, čia gimęs lietuvis) $100.00
Dr. D. L. K. Keistučio 100.00
Dr, Dak, Vinco Kudirkos 100.00
SLA. 64 kuopa 75.00
P. P. Lazauskas 59.00
P. J. Levanavičius 53.00
P. J. Kreivėnas 53.00
P. B. Bladžiunas 51.00
Dr. D. L. K. Mindaugio 50.00
P. J. Česna 50.00
P. J. Luiza 35.00
A. Miliauskas 26.00
M. Karalius 25.00
Ig. Naruševičius 25.00
M. Bliudžius 21.00
P. Kupriunas 20.00
A. Šidlauskas 20.00
F. Ginkus 15.00
J. Ulevičius 15.00
J. Galinaitis 11.00
M. Kurilaitis 11.00
J. Melunaitis 10.50
J. A. Neikus 10.31
V. Bielis 10.30
M. Petrulionis 10.25
P. Jaras 10.10
V. Žesnavičius 10.03

Po $10. aukavo:

J. Liukpetris, A. Laukaitis, A. Venskaitis, V. Praninskas ir J. Mačiulaitis.

J. Bendravičius 7.05
J. Trainis 7.00
A. Brokas 5.15
P. Lopeta 6.00
A. Bučius 5.14
O. Šiugždienė 5.06

6Po $5.00 aukavo:

K. Brokas, M. Deltuviutė A. Kurilaitis, A. Kilkis, K. Deketas, A. Brazauskas J. Skrickus, J. Gladutis, K. Trainienė, M. Utara, J. Povilaitis, O. Petrulionienė, J. Česnavičius, K. Glušokas, A. Gutauskienė, A. Balsis, J. Kazakevičius, J. Josaitis, P. Karpavičius, J. Meškis, T. Kuršvietis, J. Grigaliunas, K. Pečkis, J. Laikinas, F. Spirgis, J. Mikalajunas, P. Počkienė, T. Rašimas, V. Montvila, M. Venskaitienė, J. Gustaitis, Al. Sederavičiutė, J. Matukaitis, ir T. Černauskas.

Po $2.00 aukavo:

J. Deltuvukas, K. Šalkauskas, J. Juodžiunas, F. Česna, V. Voškevičius, J. Galkauskas ir J. Narušcvičienė.

Po $1.00 aukavo:

K. Akelaitienė, P. Kutkus, J. Levickas, M. Brazauskiute, J. Petrika, K. Pugevičius, J. Moslionis, V. Valinskas, P. Sajonas, O. Bylienė, P. Buda, J. Bladžiunas, O Deltuvienė, O. Kreivienė, A. Venskaitis, M. Venskaitienė, P. Baltromaitis, J. Gilkas, J. Byla, A. Albrektas, S. Dulskis, M. Adomaitienė, M. Brazauskienė, V. Mockevičienė, S. Josiulaitis, J. Dura, J. Malinauskas, J. Juočis, A. Česna, O. Radzevičiutė, P. Rekus, A. Stepšys ir J. Mikuka.

Viso labo su smulkiais J. V. Liutkausko prakalbose surinkta $1,368.15.

Per L. N. F. 24 skyrių aukavo sekančiai:

Lietuvių Republikonų Kliubas 100.80
Lietuvių Demokratų Kliubas 100.00
Lietuvių Ukėsų Kliubas 91.85
Dr. Lietuvių Balandžių 50.00
Dr. Simano Daukanto 25.00
Smulkesnių aukų 120.09
Viso labo per L. N. F. 24 skyrių įplaukė $487.74

Nuo lapkričio 24-tos, 1918, iki sausio 26-tai 1919 m., įplaukė į L. N. F. 24 skyrių $2,199.89

Per tą laiką išmokėta už svetainės prakalboms, Kalbėtojaus kelionės lėšos, spaudos bilos, už susirinkimus rendos, krasos ženkleliai ir kitos smulkmenos, — viso $131.02

Likusieji $2,068.87 pasiųsta į L. N. Fondą.

(Gavome $2,062.87)

Nashua, N. H., per C. P. Yurgeluną $113.73

Gardner, Mass., per C. P. Yurgeluną 43.00

Norwood, Mass., per C. P. Yurgeluną 132.46

Cambridge, Mass., per C. P. Yurgeluną 100.00

Osceola Mills, Pa., Šv. Antano Draugystė $100.00; Ipolitas Šemelionis $25.00; A. Jonikas ir P. Bosaitis po $10.00; A. Baranauskas $7.00, po $5.00 — B. Puzonas, A. Rudinskas, M. Gedraitis, J. Matulevičius, A. Mockevičius, P. Janušonis, J. Janavičius, J. Zavadskas, B. Paznekas J. Bulevičius, V. Grigaravičius, M. Makaravičius. J. Vaiciekauskas, M. Vacekauskienė, A. Baronas, Z. Miseliunas, R. Miseliunienė, ir V. Bartaševičius, po $4.0 o— M. Baličkas, po $300 — Kaz. Grabauskis ir M. Osipavičius; po $2.00 — V. Ropeika, J. Morkunas, Vl. Baličkas, R. Grigaravičius, Vl. Juckevičius ir K. Matulevičius; po $1.00 — M. Oušra, S. Sakalauskas, V. Juckevičius, M Rudziutė, J. Silinskas, A. Kiričkas D. Kazlauskas, ir J. Dameika; po 50c. — J. Kubilius ir J. Vilimaitis. Pelnas nuo baliaus 57.20 Viso $330.20

New Haven, Conn., auka po mirusiai Alenai Andriuliutei $100.00

Forest City, Pa., po $50.00 — Vincas Jančaitis; po $10.00 — S. LA. 2 kuopa ir J. Kavaliauskas; po $5.00 — A. M. Makauskas ir J. Juozapaitis; po $2.00 — Juozas Dzikas, J. Kaminskas, J. Patokas, P. Šatunas ir S. Nienius; po $1.00 — O. Juozapaitienė, J. Surba, J. Ropė, K. Makauskienė, A. M. Makauskas, A. Blažaitis, K. Žilinskas ir M. Jančaitienė, po 50c. — P. Zatavedkas. Išlaidos $8.25. Lieka $94.25

Indiana Harbor, Ind., SLA. 185 $5.00, pelnas nuo Kaukių baliaus —$42.10. Viso $47.10

Plains, Pa., SLA. 110 kp. $25.-00; po $5.00 — J. Derius, A. Vilimavičius, A. Notaitis ir J. Talandis; po $3.00 — P. Malinavičius; po $2.00 — J. Talandis; po $1.00 — P. Maslauskas, K. Liumas, A. Kričėna ir J. Bujanauskas; po 50 c. — Jieva Nokvienė ir Montvilienė. Viso $55.00

Westville, Ill., SLA. 18 kuopa aukavo $15.00

Cleveland, Ohio, po $5.00 — B. Jankevičius, K. Varakojis ir J. M. Baltrukoniutė; po $2.00 — Aksomaitis; po $1.20 — J. Žemantaitis; po $1.00 — C. Jokubauskas, K. Lukoševičius, R. Kruopis, A. Aksomavičiutė, A. Praškevičius, A. Kianauskas, Dr. J. J. Semoliunas, P. Šukys, A. Šimkunas, A.

(Tąsą ant 4-to pusl.)

VALENTINE DRESSMAKING COLLEGE
Mokina siuvimo, kirpimo, designing dienomis ir vakarais dėl biznio ir namų. Paliudijimai išduodami ir vietos parupinamos dykai. Atsilankykite arba rašykite, o mes pasistengsime suteikti jums patarimą.
SARA PATEK, Principal
6205 S. Halsted St., 1850 Wells St

PADIDINK ALGĄ.
Reikalinga keletas Vyrų, kurie yra apsipažinę su žmonėmis ir turi pažįstamų, visi galės padvigubinti savo algą nepertraukus savo dabartinio užsiėmimo. Darbas lengvas, pelningas ir ant visados. Klauskite platesnių paaiškinimų pas:
LIBERTY LAND AND INVESTMENT CO.
3301 S. HALSTED ST., CHICAGO, ILL.

Mes mokiname šį puikų, gerai apsimokantį amatą į trumpą laiką. Kirpikai yra labai reikalaujami. Vietos nepripildytos laukia. Ateik dieną ar vakare.
Master Cutting School
J. F. KASNICKA,
118 N. LaSalle St., 4 augštas
(Prieš City Hall)

Pradėk Naujus Metus su tobulu akių regėjimu, taip, kad nieko nepraleistumei per visus metus, kas tau gali būti naudinga.
Gerai pritaikinti akiniai prašalins akių ir galvos skaudėjimus, trumparegystė arba toliregystė prašalinama, pasitarkite su manim, prieš einant kur kitur. Egzaminacija DYKAI.
JOHN SMETANA
SPECIALISTAS AKIŲ
1801 S. Ashland Ave., Chicago
Kampas 18tos Gatvės.
3čios lubos, virš Platt'o aptiekos. Tėmykite į mano parašą
Valandos: nuo 9tos val. ryto iki 8 val. vak.
Nedėlioj: nuo 9 val. ryto iki 12 val. dienos.

Tel YARDS 1532
DR. J. KULIS
LIETUVIS GYDYTOJAS IR CHIRURGAS
Gydo visokias ligas moterių, vaikų ir vyrų Speciališkai gydo limpančias. užsisenėjusias ir paslaptingas vyrų ligas
3259 So. Halsted St., Chicago, Ill.

Dr. G. M. Glaser
Praktikuoja jau 27 metai
3149 S. Morgan St., kertė 32 st.
Specialistas Moteriškų, Vyriškų, ir Chroniškų Ligų.
Valandos. 9—10 ryto, 12—2 po piet. 6—8 vak., Nedėl. 9—2.
TELEFONAS YARDS 687.

Office Telefonas Boulevard 60
DR. M. T. Strikol'is
LIETUVIS
Gydytojas ir Chirurgas
1757 W. 47th St.
Ofiso Valandos: 11 ryto iki 3 po piet. 7 iki 9 vakare
Nedėliomis nuo 8 ryto iki 2 po piet.
Nama 007 Oakley Blvd.
Telefonas Seeley 420

DR. S. NAIKELIS
GYDYTOJAS IR CHIRURGAS
Chicagos Ofisas:
4712 SO. ASHLAND AVE
Telefonas Drover 7042
Cicero Ofisas:
4847 W. 14-th STREET
Telefonas Cicero 39

Dr. M. Herzman
IŠ RUSIJOS
Gerai lietuviams žinomas per 16 metų kaipo patyręs gydytojas, chirurgas ir akušeris.
Gydo aštrias ir chroniškas ligas, vyrų, moterų ir vaikų, pagal naujausias metodas. X-Ray ir kitokius elektros prietaisus.
Ofisas ir Laboratorija: 1025 W. 18th Street, netoli Fisk Street.
VALANDOS: Nuo 10—12 pietų, ir 6—8 vakarais. Telephone Canal 3110
GYVENIMAS: 3412 So. Halsted St.
VALANDOS: 8—9 ryto, tiktai

Žinios iš Lietuvos.

KAUNAS.
(Sausio 15 d. 1919 m.)

X Prasidėjo V. Tarybos posėdžiai. Tarp Tarybos ir Ministerių kabineto kyla nesusipratimų. Kalbama apie valdžios križį.

X Sausio 12 d. miesto teatre buvo kr.-d. partijos Kauno apylinkės visuotinas susirinkimas. Susirinkime dalyvavo keli šimtai žmonių. Duota buvo metų darbo apyskaita. Apyskaita buvo nepilna, nes nebuvo pirmininko, o sekrtorius neseniai pradėjo savo darbą, viso tad negalėjo pasakoti. Beto buvo kalbama darbininkų klausimu, apie kr.-d. taktiką bolševikams užėjus, žemės klausimas buvo atidėtas del laiko trukumo. Susirinkimas atsistojimu pagerbė savo mirusius narius: Vytautą Endziulaitį ir Oną Valaitytę. Priimta keletas rezoliucijų, kurias paduosime vėliau.

X Lietuvių Valdžia perėmė iš vokiečių bevielį telegrafą.

X Vokiečiai pardavinėja visą ką sugriebdami. Medines lovas pav. parduoda po 50 pf. Žydai vežte vežasi įvairius daiktus iš vokiečių įstaigų.

X Iš Vilniaus atvažiavo F. Bortkevičienė ir F. Grincevičiutė. Atvažiavo su tam tikrais bolševikų valdžios leidimais. Viena jų kvietė inteligentiją važiuoti į Vilnių tarnauti bolševikų valdžios įstaigose. Atstovės šiomis dienomis grįžta atgal į Vilnių.

X Sausio 13 d. daug atvažiavo savanorių į Lietuvos kariuomenę.

Miestą pradėjo saugoti Lietuvių karinė sargyba.

X Lenkų komitetas išlipino mieste savo atsišaukimus, raginančius stoti į lenkų lagionus. Legionieriams žadama duoti Lietuvos žemių.

X Atvyko savanorių į lietuvių kariuomenę iš bolševikų užimto krašto.

X Kauno miesto Valdyboje vakarykščiame posėdyje buvo pakeltas klausimas, ar nevertėtų maisto dalykuose padaryti tokia reforma. Atimti ar neduoti miesto turtingiesiems gyventojams duonos kortelių, o jų dalį atiduoti neturtingiems. Tokiu budu galima butų neturtingiems sluogsniams jau tuojau duoti į savaitę vietoj 3 sv. 4 sv. duonos. Valdyba nieko prieš tai neturėdama principialiai nutarė geriau klausimą išrišti pavesti komisijai.

X Miesto Valdyba gavo iš Laikinosios Lietuvos Vyriausybės šimtą tukstančių markių paskolos darbo pradžiai. Pristačius smulkią sąmatą Vyriausybė ketina skolinti daugiau. Išviso buvo prašyta paskolinti vieną milioną rublių.

X Dainos bei scenos draugija Sausio 19 d. Miesto teatre rengia vakarą. Vaidins "Aukso Dievaičius." Po lošimo bus pirmą kartą Lietuvoje baletas "Suktinis," šokiai ir žaidimai.

VOKIEČIŲ ŽVERIŠKUMAI.

— *Veiveriai.* Sausio 6 dieną vietiniai gyventojai susirinko rinkti atstovus į Lietuvos konferenciją. Laike rinkimo įsiveržė vokiečių kareiviai ir apmušę prezidiumo narį, pareikalavo, kad susirinkimas išsiskirstytų, nes priešingame atvėjuje jie išvaikysią ginklu susirinkimą. Susirinkimas vokiečių terorizuojamas išsiskirstė. *X.*

RUSAI BOLŠEVIKAI LIETUVOJE.

— *Rokiškio apskr.* Rusai atėję į musų kraštą pirmiausia puolėsi imti musų duoną. Rekvizuotus grudus automobiliais veža į Dvinską, o iš ten į Rusiją. Kai-kurių dvarų kumečiai atėjo prašyti, kad bent jiems paliktų duonos. Už tą prašymą kumečiai, kaipo kontr-revoliucionieriai, buvo suarestuoti. Še tau bolševikų siulomasis rojus, laisvė ir darbininkų gerovė!

Juosas.

PILVIŠKIAI.

— 1919 m. sausio 1 d. buvo "Žiburio" dr. susirinkimas.

Dienotvarkė: 1) Metinė "Žiburio" skyriaus apyskaita, kurią davė kun. Karalius. 2) Kasos stovis—viso labo 1200 rb. 3) Valdybos rinkimai 1919 m.—vienbalsiai palikta senoji valdyba, tik išrinkta 4 asmenų revizijos komisija. Išrinkta trijų asmenų komisija laikraščiams gabenti. Tai sumanė—St. Dvaranauskas.

Susirinkimui pirmininkauja J. Kudirka.

Kaišedorius. L. S. B. 13. 1 19. Iš šeštadienio į sekmadienį 12 val. naktį apie 150 raudonarmiečių užėmė Žaslius.

Kaišedorių bolševikų Taryba pasiskelbė visą valdžią imanti į savo rankas.

Apskričio Apsaugos Komitetas 12 sausio paskelbė privestinę visų vyrų nuo 18—25 metų amžiaus mobilizacijų.

Nesutinkantieji stoti kareivijon privalo apie tai pranešti raštu iki 2 val. d. 14 sausio.

Apsaugos Komitetas laukia greičiausios pagelbos. Galutiname atvėjuje yra pasiryžęs paskelbti diktaturą.

Buvo vokiečių kareivių susirinkimas, kuriame jie nutarė važiuoti namon nelaukiant bolševikų. Vienok nutarimo vykdymą atidėjo iki sausio 15 d.

Vakar sausio 12 d. bolševikų susirinkimas, kuriame dalyvavo veik vieni žydai ir koks tai atstovas iš Vilniaus, nutarė apsupti Kaišedorius didžiuoju keliu, suardyti geležkelį tarp Kaišedorių ir Proveniškių. Šiandien bus ią užimti Žiežmariai. 11 sausio pro Keičedorius Žiežmario link praėjo apie 1000 vokiečių laisvanorių su kulkosvaidžiais ir armotomis. Sakosi einą sulaikyti bolševikų.

— L. S. B. 12 I. 19. Gavome žinių, kad 11. 1. 19 turėjęs iš Kaišedorių išeit Šiaulių link broniruotas traukinys, kuriuomi važiuosiąs Augštosios Misterijos atstovas inž. Maciejauskas.

Traukinys siunčiamas nustatyti nuolatinį traukinių vaikščiojimą.

PLĖŠIKAI.

Budka (Mariam. aps.). Čionykščiame sodžiuje susidarius gauja plėšikų, kuri atiminėja iš vežančių maistą. Tai vis musų komunistų agitacija. Nežinia ar taip ilgai bus?

Dešinysis.

PERTIKRINO

— Jonuk, pasakyk man visą teisybę. Gal tu nori mane vesti tiktai del mano pinigų?

— O ką tu kalbi, mano brangioji! Kaip gi taip gali mane įžeisti. Aš tavo pinigų nespėsiu nei pamatyti, skolininkai tuo atims.

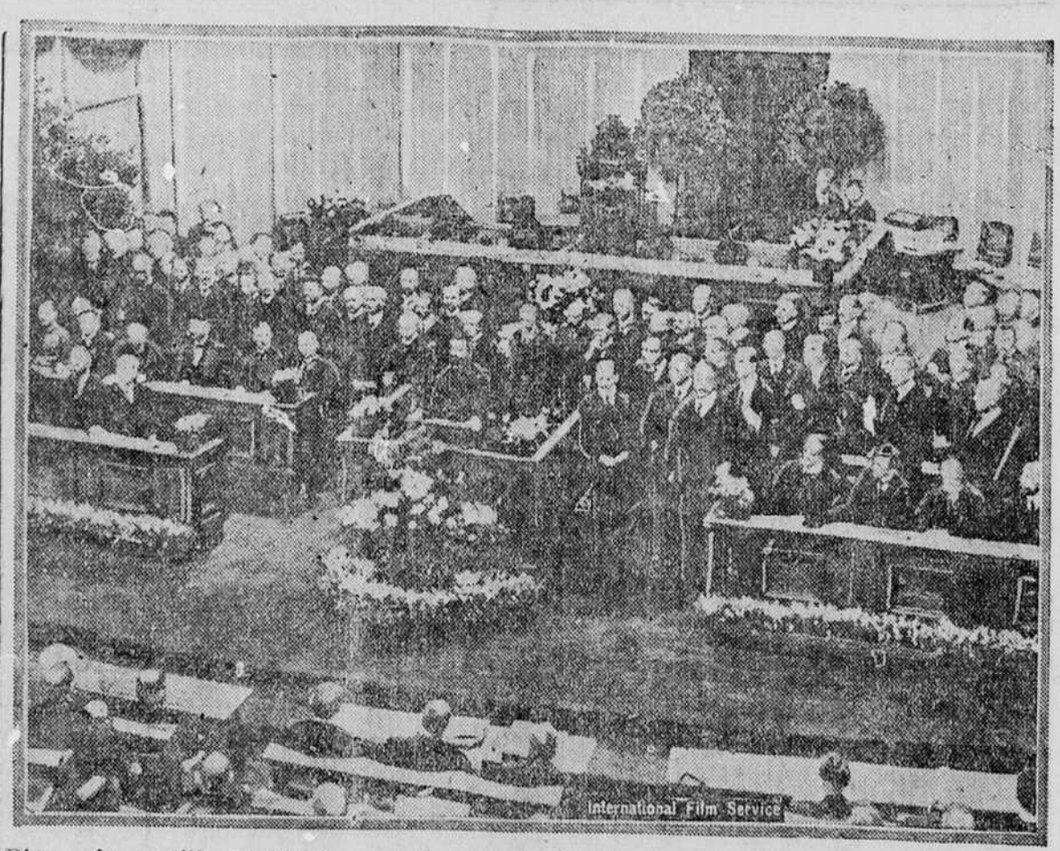

Pirma fotografija Vokietijos steigiamojo susirinkimo Wei mare, kuri pasiekė Suvienytas Valstijas.

(Tąsą nuo 3-čio pusl.)

Šukys, B. Rimkus, L. Apšėga, K. Mieldažis ir K. S. Karpavičius; po 50c. — J. Valentukonis ir J. Čirgelis; smulkių $5.04.
Viso $38.24

Detroit, Mich., Michigano ir Ohio valstijų Tėv. Mylėt. Draugijų Apskritis aukavo $20.00

So. Fork, Pa., Juozas Lamonas ir K. Lamonas po $5.00, — Viso $10.00

New York, N. Y., A. Kazlas $5.00

Easthampton, Mass., Jonas Grinkevičius $5.00

Rumford, Me., Stasys Pauliukas $2.00

Boyne Falls, Mich., B. Aukščiunas $6.00

Vasario mėn. įplaukė $8,142.30
Nuo pradžios iki 1 Vas. plaukė 48,819.91
Viso labo $56,962.21
Nuo pradžios iki Vas., 1919, išmokėta 46,920.22
Iki 1 Kovo išde lieka $10,041.99

AUKOS LIETUVIAI.

Vasario mėnesyje šimtinių, penkdešimtinių ir dvidešimtspenkinių armijon įstojo šie **L. N. Fondo Garbės Nariai:**

ŠIMTINIU ARMIJA:

Iš Kearny, N. J.:
Sunų Lietuvos Draugystė $500.00

Iš Chicago, Ill.:
SLA. 36 kuopa $300.00
Šv. Mateušo Apaštalo D-ja 356.25

Iš Newark, N. J.:
Vincas Ambrozevičius 105.00

Iš Philadelphia, Pa.:
Šv. Jurgio Draugija 100.00

Iš Osceola Mills, Pa.:
Šv. Antano Draugystė 100.00

Iš New Haven, Conn.:
Elena Andruliuiniutė (auka po jos mirčiai) 100.00

Iš Baltimore, Md.:
J. Galinaitis 100.00
D. L. K. Keistučio Dr-ja 100.00
S. L. A. 64 kuopa 100.00
Liet. Republikonų Kliubas 100.80
Liet. Demokratų Kliubas 100.00
Dro Vinco Kudirkos Dr-ja 100.00
Lietuvių Ukėsų Kliubas 91.185
P. Lazauskas 73.00
J. Česna 60.00

PENKESDEŠIMTINIU ARMIJON:

Iš New Britain, Conn.:
SLA. 34 kuopa 50.00

Iš Philadelphia, Pa.:
Pranas Kielnis 50.00

Iš Pittston, Pa.:
W. L. Watson 50.00

Iš Elizabeth, N. J.
SLA. 3 kuopa 53.00

Iš Forest City, Pa.:
Vincas Jančaitis 50.00

Iš Baltimore, Md.:
J. Kreivėnas 59.00
S. Lozanavičius 56.00
B. Bladzinas 51.50
Liet. Balandžių Am. D-ja 50.00
D. L. K. Mindaugio Dr-ja 50.00
J. Luiza 35.00
Ig. Naruševičius 41.00

DVIDEŠIMTS-PENKINIU ARMIJA:

Iš Newark, N. Y.:
Pranas Alseika 25.00
Vincas Žiugžda 25.00
Dr. J. J. Kaškiaučius 25.00
Mykolas Virpša 25.00

Iš Philadelphia, Pa.:
Antanas Stasiunas 25.00
Draugija "Daina" 25.00

Iš Pittston, Pa.:
Tamas Paukštis 25.00
J. Kazakevičius 25.00
A. Galinskas 25.00
T. A. Gibson 25.00

Iš Osceola Mills, Pa.:
Ipolitas Šemelionis 25.00

Iš Plains, Pa.:
SLA. 110 kuopa 25.00

Iš Baltimore, Md.:
M. Kilikevičius 28.00
A. Miliauskas 26.00
A. Šidlauskas 26.00
M. Karalius 25.00
Simano Daukanto Dr-ja 25.00

Vyrai! Moters! Kas tik išgalit, stokite į šiuos musų armijos pulkus.

Amžina garbė tiems, kurie Lietuvos reikalais rupinasi!

Čekiai arba Money Orderiai turi buti išrašyti iždininko **T. Paukščio** vardu ir pasiųsti L. N. Fondo Sekretorei: **P. Jurgeliutei**, 307 W. 30th st., New York, N. Y.

P. Jurgeliutė,
L. N. Fondo Sekretorė.

Kaip žemė Pražus.

Yra mokslo vyrų prirodyta, kad nieko nėra žinomo. Vaskas gema, tai viskas ir turi mirti ar kaip nors kitokį galą turėti. Jeigu žemė kada nors buvo sutverta, tai kada nors ji turės ir mirti, išnykti.

Bet kaip žemė išnyks arba pražus, tai gana žingeidu. Mokslo vyrai nurodo, kad žemė gali turėti keleriopą savo pabaigą. Męs tik galėtume palinkėti, kad žemė galėtų pasirinkti sau smagesnę mirtį.

Labjausiai reikia bijotis gaisro. Žemė taippat, kaip ir kitoki daiktai gali sudegti. Keliolika metų atgal Peršėjaus žvaigždyne užsidegė viena tokia planeta, kaip mųs žemė. Išskaitliuota, kad tos planetos gaisras buvo labai smarkus, nes jis turėjo 5000 kartų daugiau karščio, negu kad tai turi karščio musų saulė. Apie tokį karštį jau sunku ir pamislyti, o suprasti tai jau visai negalima. Emė ir sudegė visa planeta ir išnyko, suprantama, sudegė ir visi žmonės, kurie turėjo tenai savo kvatieras, jei tik jų ten buta. O tas pats gali atsitikti ir su musų žeme.

Paskui vėl musų žemė gali susitikti su kokia nors kometa, kokių daug klaidžioja po begalines pasaulio erdves. Su kometomis tai tikra bėda gali ištikti. Jei kometa visai arti pralėktų pro žemę, tai pačios žemės nejudintų, bet tiktai uždegtų visą orą, arba taip vadinamą žemės atmosferą. O tas tai irgi žmonėms neišeitų ant sveikatos, nes jie su visais gyvuliais, augalais ir namais suspirgėtų kaip spirgučiai ant skaurados. Tik per biskį tokia štuka neįvyko 1832 metais. Tuomet skersai žemės kelio (orbitos) perėjo Belio kometa. Ant laimės musų bočių, žemė paspėjo trupučiuką pasitraukti tai palaidunei Belio kometai iš kelio. Žemė spėjo nueiti pirmyn keliolika milijonų mylių, kaip kometa perėjo skersai žemės kelio. Jei butų tuomet susidurus kometa su žeme, tai žemė dabar butų tikra pustynė.

Bet dar žmonės ant žemės gali ir kitaip galą gauti. Gali taip atsitikti, kad visi gyvunai gali tiesiog uždusti, kaip kokioje smalkioje pirtyje. Gali musų žemės oras prisipildyti angledario rukštim, o tuomet jau žmonėms nei gyvuliams negyvenimas.

Vienok vanduo žemei irgi pavojingas. Gali ištikti tikras patapas ir viskas prigerti. Tiesa, tuomet nekurie gal ant laivų gelbėtųsi, bet jie visgi gale žutų, nes visažemė gali buti užsemta vandeniu. Geologai sako, kad kalnai kas kartas darosi mažesni, vanduo ir vėjai juos trupina ir dulkėmis neša į jures. Jurės vis kas kartas darosi ne taip giliomis. Gali prieiti prie tokios valandos, kad visas žemės paviršius išsilygins ir viską pasems vanduo.

Ant galo gali žemė sušalti. Dalykas tame, kad dabar yra ore daug vandenio dalelių, arba kaip jas vadina mokyti žmonės, vandendario molekulos. Tos molekulos turi tą ypatybę, kad palaiko ant žemės paviršiaus šilumą, tai kaipir žemės patalas. Tie vandeniniai garai bent 80 kartų geriau sutaupina žemės šilumą, negu rukštadaris arba azotas. Bet tie ore vandeniniai garai vis mažinasi ir mažinasi, taip kad gali ateiti tokis laikas, kad jie visai išnyks ir tuomet ant žemės užviešpataus tarpžvaigždinių erdvių šaltis, prie kurio net sušala netik gyvasis sidabras, bet ir spiritas. Tokiame ore niekas negali gyventi. Tuomet viskas pavirs į ledinę pustynę. Taip jau atsitiko su žemės draugu—mėnuliu, ant kurio viskas pavirtę į ledą.

Mųs žemelė turės iš tų visų mirčių pasirinkti vieną. Ji gali sudegti arba susidaužyti, gali užtrokšti arba prigerti. Ant galo dar gali sušalti. Vienok to visko nėra ko bijotis. Kad tas atsitiktų, reikia palaukti mažiausiai porą milijonų metų. Per tą laiką gali žmonėms net nubosti gyventi.

JUOKELIAI.

— Kaip Jųsų praktika, daktare?

— Kol kas dar ji tiktai teorijoje.

REDAKCIJOJE.

— Dzin--dzin--dzin.

— Kas čia? Redaktorius?

— Taip.

— Sakykite, kodel Jųs šiądieniniame N išbraukėte mano apginėjo kalbą mano persiskirimo biloje su mano pačia?

— Aš negalėjau suprasti joje kur jųs meluojate, ir kur meluoja Jųs apginėjas.

Redaktorius.—Ar daug išdegė?

Reporteris.—Jei sutirštint dumus, tai ant 200 eilučių.

SVARBU.

— Ar gi ta jauna panelė jau nuotaka?

— Suprantama. Ji nesenai apturėjo didelius palaikus po mirusios tetos.

PARVAŽIAVUS IŠ NEW YORKO.

— Na, o ką matei New Yorke?

— Tenai namai toki augšti, kad nieko matyti negalima.

REIKALINGAS.

— Labai prašau Jųs duoti man darbą jusų ofise.

— Ne, negaliu. Aš gavau tiek daug laiškų su prašymais.

— Tai ir priimkite bent tuos laiškus susortuoti.

NEGALEJO MATYTI.

Motina—Elziute, nubėk pas bučerį ir pažiurėk ar neturi jis veršių kojų.

Elziutė (sugrįžusi) Buvau, bet negalėjau matyti, nes bučeris buvo čeverykais apsevęs.

Phone Armitage 3209
Valandos: Po piet nuo 2 iki 5. Vakarais nuo 7 iki 9. Ned. nuo 10 iki 1
DR. H. A. BROAD
SPECIALISTAS MOTERU LIGU IR ABELNAS CHIRURGAS
1362 MILWAUKEE AVE., CHICAGO, ILL.

Iš priežasties ligos parduodu kaip ir už dyką Krutamų Paveikslų Teatrą. Teatras yra pirmos kliosos padėjime, Neša apie $100,00 grynpelno į savaitę, Jeigu tam reikale dar nebuvote, tai aš išmokinsiu už dyką, Kiekvienas gali tą reikalą vesti ir turėtų gerą pelną, Atsišaukite:
S. ŠOKALSKIS,
29 S. LaSalle St,, Room 336, Chicago, Ill

PIRMA NEGU PIRKSI, GAUK MUSŲ KAINAS.
ant Durų, Lentų, Rėmų ir Stogams Popierio
SPECIALIAI: Maleva malevojimui stubų iš vidaus, po $1.40 už galioną
CARR BROS. WRECKING CO.
3003-3039 SO. HALSTED STREET CHICAGO, ILL.

S. MARKUNAS
Buvęs visiems žinomas kontraktorius, senų ir naujų namų budavotojas, trumpu laiku ir vėl pradės savo darbą. Kam reikalinga meldžiu kreipties, o liksite širdingai užganėdinti. Dabartiniu laiku užlaikau pirmos kliasos KARČEMA ir štyminę PIRTI (Turkish Bath) ir Barbernę. Visi atsilankiusieji liekasi jausmingai užganėdinti su visokiais patarnavimais.
2448 W. 47th St., Chicago. Tel. McKinley 6087

VYRIŠKŲ DRABUŽIŲ PIGUMAS!
Męs neesame bankeriai, bet męs gvarantuojame Tamstai sučėdymą 50 proc. ant Tamstos pinigų, nusiperkant sau drabužius pas mus. Vyrams ir vaikinams padarome ant orderio naujus siutus ir overkuotus nuo $30.00 iki $50.00 už pusę kainos. Truputėlį nešiotus nuo $25.00 iki $60.00 ant orderio darytus siutus ir overkuotus parduodame po $5.00 ir brangiau.
Naujas ir truputėlį dėvėtas kelines nuo $1.00 ir brangiaus.
Vaikų siutai $2.50 iki $7.50: Skrynios ir valyzai.
S. GORDON,
1415 SOUTH HALSTED STREET CHICAGO, ILL.
Štoras atdaras kasdieną ir vakarais iki 9 val. Subatomis esti atdaras iki 11 val. vakare. Nedėldieniais—iki 9 val. vakare.

AŠ ADOMAS A. KARALIAUSKAS SEKANČIAI RAŠAU:
Aš labai sirgau per 3 metus, nuslabnėjęs pilvelis buvo. Dispepsija, nevirinimas pilvelio, nuslabnėjimas. Kraujo, inkstų, Nervų ir abelnas sąėkų nususijimas viso kuno, ir buvau nustojęs vilties, kad begyvensiu. Visur jieškojau sau pagelbos, nesigailėjau visoje Amerikoj ir už rubezių, bet niekur negavau savo sveikatai pagelbos.
Bet kada pareikalavau Salutaras vaistų, Bitterio, Kraujo valytojo, Nervatoną, Inkstų ir Reumatizmo gyduoles, tai po suvartojimui minėtos gyduolės, mano pilvas pradėjo atsigauti, stiprėt, gerai dirbt. Kraujas išsivalė. Nervai ėmė stipriai dirbt. Inkstai atsigavo. Reumatizmas pranyko, dieglial nebebadė po krutine. Vidurių rėžimas išnyko po užmušimui visų ligų. Bėgiu 3 mėnesių išgerdavau kas savaitė po butelį Salutaras, Bitteria, ir po 3 mėn. savo paveiksle pamačiau tokį skirtumą kaip tarp dienos ir nakties. Da-bar jauciuos smagiai ir esu linksmas ir 1000 sykiu dėkoju Salutaras mylistų geradėjistei ir linkiu visiems savo draugams ir pažįstamiems su tokiais atsitikimais patariu nuoširdžiai kreiptis prie Salutaras:
Salutaras Chemical Institution J. Baltrėnas, Prof.
1707 So. Halsted St. Phone Canal 6417 hicago,

Lietuvos Neprigulmybės Klausimas.

(LIETUVIŲ MEMORANDUMAS.)

Parašė T. Norus ir J. Žilius.

Iš Anglų kalbos liuosai vertė **Algis.**

(Užbaiga)

Skaitlius išsiųstų laiškų ant vienos ypatos išpuola:

Šveicarijoj	127
Anglijoj	125
Belgija	113
Vokietijoj	107
Francuzijoj	102
Holandijoj	95
Danijoj	67
Austro-Vengrijoj	53
Italijoj	36
Portugalijoj	22
Ispanijoj	19
Rusijoj	11

Užrubežinė prekybos vertė ant kiekvienos ypatos išpuolė 1912 metuose po tiek markių:

Holandijoj	1899	markės
Belgijoj	930	"
Šveicarijoj	719	"
Danijoj	609	"
Anglijoj	604	"
Francuzijoj	377	"
Vokietijoj	325	"
Italijoj	143	"
Portugalijoj	133	"
Austro-Vengrijoj	113	"
Ispanijoj	91	"
Rusijoj	39	"

Iš viršpaduotų lentelių galime pastebėti, kad užrubežinė prekyba yra sulyginimai didesnė mažose tautose: Holandijoj, Belgijoj, Danijoj, Šveicarijoj ir t.t. Belgija —mažiausia iš visų paminėtų viešpatijų, turi didžiausį geležinkelių tinklą. Šveicarija, Danija ir Holandija stovi tuo žvilgsniu tarp Vokietijos ir Francuzijos. Kulturinio ir ekonominio išsivystymo laipsnis pasiaiškina geriausiai iš skaitliaus laiškų, pripuolančių ant kiekvienos ypatos, ir tuo žvilgsniu Šveicarija užima pirmą vietą, o Belgija trečią.

Mažos tautos ypač, kuomet jos susideda iš vienodo tautinio elemento, neturi reikalo nei priežasties agresyviškumui (palinkimui prie užpuolimų) ir visą savo energiją gali sunaudoti tobulinimui savo dvasinių ir protinių ypatybių. Todėl nėra tos mokslo šakos, kuriose mažos tautos nebutų padarę svarbios įtekmės. Čia užteks tik prisiminus Skandinivijos ir Belgijos rašytojus, Hollandijos ir Belgijos artistus ir visus tuos nuopelnus mokslo srytyje, kurie mažose tautose gavo sau pradžią.

Niekur žmoniškumo dvasia, ko-operacijos ideja, solidariškumas ir vienybė taip gausiai nežydi, kaip kad tarp mažų tautų. "Jos yra — sako Bernstein — tarsi tos ramios kulturos salos, padėtos neramiam didžiųjų kaimynų didžuryj. Laisvas ko-operatyvis išsivystymas eknominėse ir kulturinėse dirvose nėra pasisekimas patol, pakol yra didžios imperialistiškos viešpatijos. Kiekviena iš jų stengiasi tapti savistovi tuo žvilgsniu, kad turėti visko namie, nesigabenant iš svetimų šalių; negalėdamos to atsiekti ramiu budu, jos griebiasi už ginklų. Tas prinveda prie pavergimo ir persekiojimo mažesnių tautų, nes mėgina panaikinti tautinį skirtumą, prašalinti rasinį individualizmą kitų tautų, — ir tokiu budu daroma didžiausia skriauda pačiam kulturinio išsivystymo pamatui.

Mažos gi, tautiškai vienodos tautos, palaikymui pačios savo gyvybės yra priverstos palaikyti gyvą suisnešimą su savo kaimynais kulturos ir ekonomijos srytyse. Mažos tautos, savo politiškos neprigulmybės apsaugojimui, reikalauja laisvės garantijų savo augimui ir išsivystymui. Tame jos visos yra lygiai užinteresuotos. Todėl tik per mažas tautas yra galima atsiekti žmonijos broliškumo idealą. Kultura, besivystanti mažųjų tautų viduryj, taip pat vestų prie atgaivinimo dvasios prispaudėjų — didžijų tautų, — kurių dvasinė degeneracija buvo taip vaizdžiai apsireiškusi laike dabrtinės karės.

Akyvaizdoje, todėl, to viso, kaip lyginai atsimenant ilgai iškęstą prirspaudimą, kurs sekė po laimingo, neprigulmingo gyvenimo;akyvaizdoje geografiško Lietuvos padėjimo su išeiga prie jurių, jos materialio ir kulturinio atgimimo šiais laikais ir vienbalsiai priimto "tautų laisvės" principo, — lietuvių tauta, suprantama, trokšta ir reikalauja, idant visos Lietuvos dalįs, kenčiančios priespaudą nuo didžiųjų kaimynų, butų suvienytos į vieną pilną kuną, ir idant jai butų duota teisė sutverti soverenę, neprigulmingą Lietuvos viešpatiją, kurioje lietuvių tauta laimingai darbuotųsi savo gyvenimo teisėto tikslo pasiekimui ir turėtų pakankamai progų apsčiam išsitobulinimui kaip savo locnų žmonių, taip ir abelnai žmonijos gerovei.

IŠVADA.

1. Iki 18-tojo šimtmečio galo Lietuva buvo neprigulminga ir turėjo savo atskirą politišką gyvenimą.

2. Per savo amžiais ilgą kovą už laisvę lietuviai priparodėė, kad jie visuomet palaikė gyvomis Neprigulmingos Lietuvos Viešpatijos tradicijas.

3. Dabartinis atsitikimų pailnkimas pasaulyje, Talkininkų užreiškimas, kad jie stovi už mažų ir pavergtų tautų teises, istoriškoji Lietuvos rolė ir dabartinių dienų lietuvių aspiracijos, paglios lietuvių progresas, lietuvių politiškoj ir kulturinėj evoliucijoj pastaraisiais laikais, — visa tai suteikia lietuviams neužginčinamą teisę sutverti vėl neprigulmingą, soverenę Lietuvos viešpatiją savo žmonių gerovei, kaip lyginai ir žmonijos kulturos nardai. . . . . .

4. Rusijoje gyvenančios tautos ir Rusijos valdžia pripažino individualės Lietuvos vienutės reikalingumą ir teisę ir laike taikos derybų su Vokietija pastatė rekalavimą suteikti lietuviams apsisprendimo teisę, kaslink jų politiškos ateities.

Atidėdama apsisprendimo principą šalin, kaipo nepraktišką šiai valandai, Vokietija visgi pripažino Lietuvių tautos individuališkumą ir paskelbė Lietuvą kaipo neprigulmingą politišką vienutę su soverenėmis teisėmis, nežiurint to fokto, kad Vokiečių militarė komanda vis dar valdė šalį.

Nepaisant tų tikslų, kuriuos turėjo abidvi pusės, dalyvavusios Lietuvių Brastos sutartyj, faktas yra tas, kad Lietuva jau yra pripažinta abiejų labiausiai užinteresuotų tautų, kaipo atskra kulturnė ir politiška vienutė.

5. Pasiremdama istoriškomis teisėmis ir vienbalsiu noru atskirų Lietuvos dalių bei lietuvių kolionijų, išsimėčiusių priespados metu po Rusiją ir Ameriką, Lietuviai reikalauja atnaujinimo neprigulmingos Lietuvių viešpatijos, susidedančios iš Didžiosios Lietuvos (pirmaius buvusios po Rusija) ir Mažosios Lietuvos (dar vis beesančios po Rusija). Mažosios Lietuvos svarbumas lietuvių tautiniam gyvenimui yra aiškus, nes joje randasi d e l t a svarbiausios Lietuvos upės — Nemuno — ir per Klaipėdos uostą tas suteikia Lietuvai priėjimą prie Baltiko jurių.

6. Viršminėtas lietuvių reikalavimas —Lietuvos neprgulmybės — yra išreikštas visos susipratusios ir organizuotos tautos. Neužganėdinti jau žinomo pasauliui reikalavimo reikštų iššaukti lietuvių tautos neužsiganėdinimą ir pasipiktinimą ir lietuvių pasipriešinimą.

7. Lietuviai skaito savo naturale ir neatimama teise nuspręsti tvarką busiančios Lietuvos viešpatijos savo Steigaimam Seime, išrinktame demokratišku budu visų gyventojų ir atsibusiančiame senoj Lietuvių sostinėj, Vilniaus mieste.

8. Lietuviai mano, kad neprigulmingos Lietuvos Viešpatijos patvirtinimas ir pastatymas jos tarp pasaulio viešpatijų su soverenėmis teisėmis priklauso Tarptautiniam Taikos Kongresui, kuriame Lietuvių tautos atstovai turėtų dalyvauti.

9. Kadangi Lietuvių teritorija pasidarė mušio lauku tarp Vokietijos ir Rusijos laike Pasaulio Karės, ir to pasekmėje šails tapo baisiai sunaikinta, — panašiai kaip Belgija, Serbija ir kitos, tai teisybė reikalauja, kad Lietuva butų atstatyta jos skriaudikų ir karės kaltininkų lėšomis.

10. Lietuviai turi viltį, kad busianti Lietuvos viešpatija, neužkenkdama neprigulmingai šalies evoliucijai, įeis į amžinos taikos ir bendro darbo sutartį, su visomis pasaulio laisvomis viešpatijomis ir demokratiškomis tautomis.

Galas.

Nuo rytojaus šioje vietoje pradės eiti smulkus aprašymas Kauno Konferencijos —pirmo Lietuvos "parlamento". Šios konferencijos aprašymas mes daug šviesos į tai, kodėl Sliževičiaus kabinetas pasitraukė, o susitvėrė dabartinis Dovydaičio kabinetas.

VEIDRODIS.

Kuomet Liudvikas Ambris panašus į sužeistą gyvuną jieškantį savo volos sugrįžo iš sostinės į savo namus Gurkalnyje, jo didžiausia gailestis pavirto į ramų liudėsi.

Šiame pačiame name Gurkalnyje, kuris visuomet lyg rukais aptemęs, Liudvikas gimė, praleido kudikystės dienas, cionai jis du metai atgal atvežė ir savo jauną žmoną ir dar kartą trumpam laikui buvo sugrįžęs su žmona tą pat rudenį. Dabar jis buvo vienas: ta jo jauna žmona mirė sostinės mieste ir tenai amžinai pasiliko. Bet čionai viskas rodo, kad jos gyventa. Štai lietsargis, tenai šiaudinė moteriška skrybėlė primenanti vasarą, rodos, jos laukė sugrįžtant. Ant stalo gulėjo knyga su indėtu konvertu ženklinančiu iki kol ji daskaitė.

Liudvikas nusistebėjo, kad šie visi reginiai, nors priminė jam labai mylimą mirusią jo žmoną, bet nelabai kankino, neplėšė širdies taip labai, kaip jų butas sostinės mieste. Jam rodėsi, kad viskas, kas čionai pasiliko nuo mylimosios Elzbietos, jam greičiau priminė ne jos mirtį, bet kokį tai sapną. Rodėsi, kad Elzbieta dar gyva, tik jos nebuvo namieji..... Rodėsi, kad, ji sugrįžš, rodėsi kad čionai provincijoje viskas jos laukė.

Ji sugrįžš.... Liudvikas pergyveno tą laiką, kuris paprastai užstoja po skaudaus persiskirimo su mylimuoju asmeniu. Jis kad pamatyti savo nesenai mirusią mylimą jauną žmoną, nors tai butų sapne ar klejonėse, jis atiduotų visą savo gyvenimą. Jis vakarais stengdavosi iššaukti tokį sapną prisiminti Elzbietos judėjimus, gestus, drabužius, kad tik prisisapnuotų. Ir jis tikrai sapnuodavo, kad jis vaikščioja kapinėse, kalba su žmonėmis juodai apsitaisusiais, atsakynėja ant užuojautos laiškų, bet Elzbietos paveikslas jam sapne nepasirodo.

— Argi jau nėra jokio budo pamatyti Elzbietą,—mąstė jis.—nejaugi visas mokslas, kuris gali žmogų užmigdinti, negali padaryti tą, kad aš ją nors sapne pamatyčiau.

Ir jis tankiai panašiai užklausdavo vienintėlio kaimyno, kuris pas jį retkarčiai atsilankydavo. Tas Liudviko kaimynas buvo senas gydytojas, kuris jau buvo metęs praktiką ir kuris gyveno mažame nametyje už kokio verst nuo Liudviko namų. Daktaro žmona senai jau buvo mirusi ir jisai gyveno su savo vienantine duktere Mariutė, jauna gražia mergina. Mariutė buvo graži išdidžia išveizda, su deivės akimis, bet tyka, mažai kalbanti. Nežiurint, kad jai jau buvo sukakę 22 metai, ji visiškai nieko nemąstė apie ištekėjima už vyro. Gydytojas buvo protingas žmogus, bet labai nedrąsus. Jis užsiiminėdavo išradimais medicinoje, jis deleistokos moksliškų žinių, išrasdavo tą, ką kiti pirma jo jau buvo išradę.

— Mielas drauge,—daktaras atsakydavo į Liudviko klausimą,—neatsidėkite daug ant sapnų. Aš irgi taippat nesmagiai jaučiausi, kaip numirė mano žmona, irgi norėjau, kad man prisisapnuotų. Bet aš niekados jos mirties. Ar girdite, niekados! Aš manau, kad tamista normalis ir lygsvaros nenustojęs žmogus ir visiškai sveikas, tai delto ir niekad nematysite savo žmonos.... Tikėkite man, kad taip ir geriau yra.... Palikim negyviems rupintis apie negyvus, negyvenkime gi priešgynybėjė su gamta. Atsiminimai juk nyksta, laikas naikina viską. Reikia sutikti su tuomi. Aš pradėjau gyventi del dukters ir del tų mano menkų mokslo išradimų. Tamista dar neturi te nei trisdešimties metų; tamista vėl apsivesite ir pradėsite naują gyvenimą.

— Niekados!—karštai sušuko Liudvikas.

Liudviko akįs susitiko su akimis Mariutės, gydytojo duk ters.

— Tai jauna mergina graži ir protinga,—pamąstė Liudvikas.—Kokis tai neaiškus jausmas man sako, kad aš jai patinku, kad mano nelaimė randa joje užuojautą. Bet visi mano jausmai prieš mane sukįla, kaip aš apie tai tik pamąstau. Kaipgi galima ją ar kitą moterį įvesti į tą kambarį, kuriame mano mylimoji Elzbieta ilsėjosi ant mano krutinės.

Liudvikas tęsė toliau savo tokį gyvenimą. Jis vis kankinosi del mirusios žmonos, jis tik ir gyveno atsiminimais apie mirusią Elzbietą. Jam nebuvo nuobodu, nors jis jokio užsiėmimo neturėjo. Jojo naktįs beveik niekuom nesiskyrė nuo dienų. Naktinis užsimąstymas ir prisiminimai budavo dar gilesni negu dieną. Tuom tarpu jis pradėjo menkėti, džiuti, jis jau pradėjo laukti savo mirties.

— Kad tai aš galėčiau numirti del liudėsio prie jos, tai butų gerai,—mąstė jis.

Vieną kartą vakare, kuomet jis ėjo į miegamąjį kambarį, kad atsigulti, kuomet jis atidarė duris su lempa rankose, jis aiškiai pamatė dideliame veidrodyje paveikslą savo mirusios žmonos. Taip, laike kokios sekundos Elzbieta buvo regima veidrodyje. Jis ją matė lygiai tokia, kokią jis matė pernai rudenyje čionai: ji buvo apsitaisiusi į legvus šilkinius drabužius... Viena sekunda ir reginys išnyko. Jis priėjo prie veidrodžio, bet tenai nieko nepamatė apart paties atspindžio.

Tas reginys veidrodyje visiškai neišgąsdino Liudviko. Priešingai, jis net nusiramino ir apsidžiaugė pasirodžiusiu šešėliu. Jis prašė šešėlio pasirodyti tankiau. Jis atsigulė lovon, ir ramiai ir smagiai užmigo taip, kaip kuomet dar buvo gyva Elzbieta.

Visą sekančią dieną Liudvikas praleido nekantriai, jis laukė vakaro. Jam labai rupėjo ar jis ir vėl pamatys savo Elzbietą. Jis net prijautė, kad jis ją vėl pamatys. Jis į miegamąjį kambarį nuėjo lygiai toje pat valandoje kaip vakar. Jis ir duris pasistengė tokiu pat budu atidaryti kaip vakar, ir rankose turėjo tą pat lempą. Lempos šviesa atsimušė į veidrodį ir šiandien jis tenai pamatė šešėlį mirusios Elzbietos, nors ir vėl tiktai ant vienos sekundos.....

Nuo to laiko visas Liudviko gyvenimas, rodos, tik susidėjo iš tų sekundų, kuomet jis kas vakaras matydavo Elzbietos šešėlį veidrodyje. Dienos jam išrodydavo begaliniai ilgomis, jis laukdavo tiktai vakarų. Tokis laukimas kankindavo jo širdį. Jis dabar jau dienomis stengdavosi nusilinksminti, kad tokiu budu sutrumpintis dienas. Jau artinosi pavasaris ir laukuose prasidėjo darbai. Jis pradėjo prižiurinėti savo didelės ukės darbus. Jis tankiau pradėjo atsilankyti pas savo kaimynus, ypač pas seną daktarą ir jo dukterį Mariutę. Bet tą jis darė tiktai delto, kad kaip galima greičiau butų sulaukti vakaro, kuriame jis pamatydavo šešėlį mirusios mylimosios.

Jau užstojo pavasaris, šviesios naktįs, šiltos dienos. Prasidėjo ir lytųs, kurie žemei gražino jos jaunystę. Liudviką apėmė nuovargis. Jam ko tai daugiau norėjosi, negu tik pamatyti Elsbietos šešėlį. Jis į numirusią žmoną meldėsi, kaipo į kokią šventąją. Jis prašė numirusios nors sapne pasirodyti, palydėti ją. Bet niekis. Sapnai jo neklausė. Bučkio, kurio jis nuo Elzbietos maldavo, jis net sapne nuo jos to negavo.....

Bet jos šešėlis kas vakaras ant akimirksnio jam pasirodydavo veidrodyje ir tuomi jį nuramindavo.

Liudvikas balo, nyko, menkėjo. Jojo kaimynas gydytojas net jam išmetinėjo:

— Ar tamista iš proto išėjai, kad taip ilgai gaileščiui pasiduodi. Ir kokis gi tamistos gyvenimas tamistos metuose. Tik rai tamista gamini sau nervų ligą. Išvažiuokite iš čia, išvažiuokite greičiau, keliaukite, užmirškite tą viską.

Bet į tai Liudvikas linguodamas galvą atsakydavo:

— Ne, aš ir čia gerai, — bet jis jusdavo, kad gydytojas turi tiesą, kad tokis gyvenimas amžinai šešėlio laukiant iš proto išves. Jis nykte-nyko, nuo nejsikunijusio savo pageidavimo:

— Ir kad aš daugiau nepamylėsiu kitos moteriškės apart Elzbietos, tai man jau nėra gyduolių. — mąstė jis.

Vieną kartą pabaigoje kovo mėnesio gydytojas su savo duktere Mariute pietavo pas Liudviką. Po pietų, jau vėlai, Liudvikas palydėjo juos laukan iš kambarių. Staiga Mariuka pas tebėjo, kad ji pamiršo savo skepetaitę. Taja skepetaite ji pridengdavo savo gražius pečius. Luidvikas nubėgo atgal atnešti skepetaitę. Delto, kad jis ilgai užtruko tenai, pati Mariutė sugrįžo į valgomąjį kambarį. Nekurį laiką jiedu abudu negalėjo surasti tos skepetaitės. Ant galo Liudvikas pamatė ją užmesta ant sėdynės. Bet tame momente kokia tai nežinoma pašalinė speka privertė juodu pulti vienas kito glėbin. Jų pirmutinis bučkis buvo ilgas, jiems abiems išrodė keista, kaip tas viskas atsitiko. Ant galo jiedu atsibudo iš to meiliško extazo kaž kam pabeldžius langO stiklan.

— Kas tai beldžiasi? — paklausė Mariutė.

— Aš nežinau, — atsakė Liudvikas..

Priemenėje pasigirdo gydytojo balsas:

— Na, greičiau, vaikai.

Jie išėjo laukan, Mriutė norėjo paslėpti savo degančius veidus.

Daktaras paspaudė Liudviko ranką ir jie persiskyrė.

Liudvikas pasilikęs vienas laukė tos valandos, kuomet pasirodydavo jo mylimoji Elzbieta. Jis buvo neramus.

— Elzbieta neateis šiądien, — mąstė jis. — Aš jai neištikimu pasilikau.

Pamažėli jis lipo trepais augštyn į miegamąjį kambarį. Jis sukalbėjo priprastą maldėlę. Jis inėjo kmbarin. Lempos spinduliai atsimušė tuščiame veidrodyje. Tai tiesa, kad jos šiądien nėra. Jis priėjo prie veidrodžio, bet jame pamatė tiktai savo paveikslą.

Dar kartą jis pažiurėjo veidrodin ir pamatė, kad veidrodis išilgai yra pertrukęs.

Vertė *Jonukas.*

Lietuvos Atstatymo Bendrovės Kampelis.

Žinios iš Lietuvos.

Gyvenimas įvairuoja. Žinios iš Lietuvos įvairios. Skelbiama, kad nauja Lietuvos Valstijos valdžia susitvėrė po vadovystė Prano Dovydaičio. Ši valdžia jau išdalinusi dvarus žmonėms ir, sakoma, turi žmonių pritarimą. **Tai** *gera naujiena.*

Kita žinia sako, kad bolševikai užpludę Lietuvą. Bet ši žinia nepatikrinta, o jos vieton atėjus antra, kad bolševikai nemaną Lietuvių kliudyti ir kad pritarią Lietuvos savistovybei.

T*rečia žinia, kad* iš Paryžiaus atšaukta lietuvių Taikos Delegacija ir jos vieton pasiųsta kita. Atėjo žinių, kad Paryžiuje darbuojamasi kuopuikiausiai ir Lietuvos dalykai aiškėja.

Ketvirta žinia, kad Anglijos karės ministeris Cecil, kalbėdamas Atstovų Rume, pasakė, kad lietuviams yra anglai suteikę ginklų kovai prieš bolševikus, ir kad lietuviai jieškąteisingos savistovybės, ką Anglijos valdžia ir pažadėjusi.

Penkta žinia, kad Lietuvos Atstatymo Bendrovės atstovai jau Francijoje darbuojasi. Darbo esą begalės, o Lietuvos reikalai Taikos Konferencijoje pastatyti gerai.

Romanas Karuža gelbėti delegacijai ir Lietuvos susisiekti su Amerikos atstovais. Vyksta viskas gerai. Vėliau suteiksime platenių žinių.

Paskiausia žinia, tai kad reikalinga Lietuvai tuojau duonos ir pinigų atstatymui, o reikia tiek daug, kiek tik galima gaut. Jau esanti tikra guarantija pinigus įvestinant.

Tiktai broliai stokite tuojau į Lietuvos Atstatymo Bendrovę. Šėras $10, bet parduodama nemažiau penkių šėrų.

Klauskite informacijų šiuomi adresu:

LITHUANIAN DEVELOPMENT CORPORATION
(Lietuvos Atstatymo Bendrovę)
320 5th Ave., New York, N. Y.

SPECIALIS PASIULYMAS BALANDŽIO MENESYJE.

Mes duodame vieną karvę, dvi kiaules ir 12 vištų kiekvienam, kuris pirks viena iš šių 40—80—160 akerių farmą. Dobilų ir bulvių vieta, arti ežerų. Vilas pavietę, Wisconsino valstijoj, kaina $20.00 už akerį, lengvas išmokėjimas.

Atsišaukite G. F. SANBORN (šavininkas) arba rašykite lietuviškai CHAS. GODLESKI (tos kolionijos atstovas). Ofisas atdaras iki 8-tos vakarė. 908 Peoples Gas Bldg. Chicago, Ill.

(Apgars.)

LIBERTY BONDSUS.

privalai laikyti, ne jie yra geriausias investinimas, kokį tik galima gauti. Bet jeigu esi priverstas parduoti, ateik pas mus, nes mes mokame augščiausias kainas

KOZLOWSKI BROTHERS
2525 W. 47th St. Chicago, Ill.

VIETINES ŽINIOS.

RINKITE DRABUŽIUS NUO KARĖS NUKENTĖJUSIEMS.

Raudonasai Kryžius dabar renka jau vartotus drabužius naudai nuo karės nukentėjusių žmonių Europoje. Kaip jau buvo Lietuovje pranešta šie drabužiai eis ir Lietuvon. Drabužių Rinkimas prasidėjo 24 d. kovo ir tęsis iki 5 d. balandžio.

Lietuvės Darbuojasi.

P-ia M. Mickevičienė ir p-ia Pocius nuo šiądien darbuojasi centraliame Raudonojo Kryžiaus ofise, vidurmiestyj, prie 902 So. Michigan Ave. (Telefonas: Harrison 4201). Jeigu ir daugiau lietuvių moterių atsirastų, kurios norėtų tame darbe patarnauti, jos yra maloniai kviečiamos atsišaukti asmeniškai viršminėton vieton, arba užtelefonuot bile kuriai iš viršminėtų ponių.

Ką Galima Rinkti.

Raudonasai Kryžiaus pranešа, kad galima rinkti ir nešti į tam tikras stotis, kurios žemiaus yra nurodytos, sekančius padėvėtus drabužius:

Iš vyrų drabužių: marškinius (ypatingai flanelinius), apatinius, overkočius, kelines, siutus, "svederius," darbo drabužius, čeverykus, pančiakas ir t.t.

Iš moterių drabužių: marškinius, kelines, korsetų slipsus, skrybėles (bet ne šiaudines), andarokus (viršutinius ir apatinius), jekes, megztas kepuraites, čeverykus, "koutus" ir t.t.

Iš vaikų drabužių: tą patį, ką ir vyrų bei moterių—tik vaikų mieros.

Iš kudikių drabužių: blankietus, marškinaičius, "svederius," skrybėlaites, pančiakas, vystyklus, čeverykaičius, aprėdalukus ir t.t.

Invairųs: Lovoms uždangalus, blankietus, pagalvėms apvilkimus ir t.t.

KO NEREIK SIŲSTI.

Šių dalykų nereik siųsti:

Baliaus dresių, cilinderių, šiaudinių skrybėlių, "derby" srkybėlių, papuošimų moterių skrybėlėms, plunksnų, lietsargių, matracų, stiklinių daiktų, karpetų, kietų kaunierių, kaklarišų, kriukių sužeistiems, lazdų, padušků.

Stiprus materialas (ne mažiau jardo ilgumo) bile kokios rųšies yra priimamas. Čevery kų poros ir to paties siuto dalįs privalo but surištos sykiu.

Kur Drabužius Galima Nešti.

NORTH SIDE

Federal Firtproof Storage Co..	1230 N. Clark Street
Federal Fireproof Storage Co.	871 N State Street
Ft Dearborn Fireproof Storage Co.	4615 Clifton Ave.
Harden's Fireproof Storage & Van Co.	3458 N. Clark Street
Harden's Fireproof Storage & Van Co.	4015 N. Broadway
Hebard's Warehouse	Sheridan and Sheffield
Yoyce Bros Fireproof Storage Warehouse	6428 N. Clark St.
Livingston Warehouse & Van Co.	812 Wells Street
North Shore Fireproof Storage Co.	4820 Broadway
North Shore Fireproof Storage Co.	4821 Broadway
North Shore Fireproof Storage Co.	1407 Morse Ave
Park Fireproof Storage Co.	1752 N. Clark St.
W C. Reeble & Bro	2527 Sheffield Ave.
W. C. Reeble & Bro	4549 Broadway
W. C. Reeble & Bro	5039 Broadway
Security Fireproof Storage & Van Co.	4848 N Clark St.
Sheridan Storage Co.	6135 Broadway
Polsen Fireproof Storage Co.	3531 N. Clark St
Werner Bros. Fireproof Storage Co.	2257 N Lincoln St.
Werner Bros. Fireproof Storage Co.	2817 Broadway
Werner Bros Fireproof Storage Co.	4649 Broadway
Werner Bros. Fireproof Storage Co.	4917 Broadway
Store	1130 N Clark St.
Lake View Parish House	4737 Braodway

NORTH-WEST SIDE.

Begson Fireproof Storage Warehouse Co.	3919 Milwaukee Ave
David Fireproof Storage Warehouse Co.	Milwaukee & Kedzie Aves.
Hollander Fireproof Warehouse	1616 Milwaukee Ave.
Hollander Fireproof Warehouse	2223 Milwaukee Ave
Hollander Fireproof Warehouses	2418 Milwaukee Ave.
David Warehouse	Lawrence & Sawyer
Store	4319 Irving Park Boulevard
Holstein Park Field House	3215 W. 22nd St.

SOUTH SIDE.

Beakins Household Shipping Co	1006 S. State St.
S. C. Brown Storage and Van Co.	501 E. 35th Street
Chicago Fireproof Warehouse	2101 Wabash Ave
Chicago Shipping & Storage Co.	3900 Wabash Ave.
Columbia Storage Warehouse Co.	2620 South Park Ave.
Drexel Storage & Transfer Co	4837 Cottage Grove Ave.
Empire Express, Storage & Van Co.	5041 Lake Park Ave.
Empire Express, Storage & Van Co.	5153 Cottage Grove Ave.
Englewood Fireproof Storage Co	6033 Wentworth Ave.
Hamilton Park Warehouse	7030 Parnell Ave.
Harden's Fireproof Storage & Warehouse	40th and Calumet
Harder's Fireproof Storage and Warehouse	4714 Cottage Grove Ave.
Hardenr's Fireproof Storage and Warehouse	117 E. 63rd Street
Hrader's Fireproof Storage and Warehouse	6156 Wentworth Ave.
Harder's Fireproof Storage and Warehouse	6822 Stony Island Ave
Harder's Fireproof Storage and Waraehouse	3801 Cottage Grove Ave.
Joyce Bros. Storage Warehouse	5711 So. Halsted St.
Lincoln Warehouse and Van Co	4259 Drexel Blvd.
Midway Fireproof Storage Co.	6139 Cottage Grove Ave.
Peterson Express and Van Co.	55th and Ellis Ave.
Washington Park Fireproof Storage	5151 Cottage Grove Ave
Roseland Store	11201 So. Michigan Avenue

WEST SIDE.

Austin and Oak Park Warehouse	5423 W. Lake St.
Blacksleys Storage Warehouse	435 So Western Avenue
Blacksleys Storage Warehouse	4860 W. Madison St.
Garfield Park Storage Co.	3111 W. Madison Street
Hebard Storage Warehouse Co	Winchester and Ogden Aves.
Jackson Express and Van Co.	3611 W. 22nd St.
Jackson Express and Van Co.	4050 W Madison Street
Willdrens Express and Van Co.	2306 W. Division St.
Westfall Storage Company	3664 West 12th Street
Store	3638 Ogden Avenue
Town Hall	5610 W Lake Street

VIDURMIESTYJ.

902 So. Michigan Avenue	Store
Judson Freight Forwarding Company	423 Marquette Bldg.
Trans-Continental Company	203 So. Dearborn St
Walldren Express Company	901 Cable Bldg.

and collection centers in all suburbs.

ATSKAITA DIDŽIOJO PROTESTO PRIEŠ LENKUS.

Nepaprastai greit laikas bėga. Rodos, nesenai Naujų Metų dienoje didelėj 7th Regiment Armory svetainėj susitelkę Lietuvos patrijotai, protestavome prieš lenkus, rengiančiuosius užimti musų sostinę Vilnių; o jau nuo tos dienos praėjo arti trijų mėnesių laiko.

Berods ar nebus tik ilgokai nusitęsęs to protesto užbaigos darbas.

Gerbiami Chicagos lietuviai gal malonėsite atleisti šį rengėjų nerangumą, kad lig šiolei užtęsėm, neišdavę atskaitos. Pradėk ką veikti, tuojaus atsiranda visokios kliutįs-kliutelės. Tas pat buvo su šiuo užmanymu. Tarp komisijos narių, vienas čia, kitas ten gyvena. Vienas šiądien turi laiko, kitas rytoj, trečias gi neturi jo nei šiądien, nei rytoj. Kol susitaikini, kol susivadini, dienos nelaukia, viena antrą lenkia, žiurėk bežiurint sąvaitė-kita prabėga, o darbas vis dar rytojui tebekilnojamas...

Protesto tikslas visiems buvo aiškus, užtai jį noriai visuomenė rėmė. Protesto pakilimui reikėjo doliarių tu rėti. Sumanytojai negalėjo iš savo kišeniaus išlaidas padengti. Taigi buvo visokių sumanymų įnešta, iš kur tą reikalaujamą šaltą sidabrą iškasus. Pagalvojus ir tas tapo surastas.

Antrame prieš protestą su sirinkime, Šv. Jurgio svetainėj, kuriame buvo nustatyta to viešojo susiėjimo vedimas ir tvarka. Susirinkusieji sumetė $77.91 padengimui lėšų. Kadangi lėšos perėjo gerai per virš dviejų šimtų, tai dar reikėjo daugiaus pinigauti.

Kompozitorius St. Šimkus patarė tam tikslui koncertą surengti. Jo sumanymą išpildė; pakviestas "Birutės" choras, jo paties vedamas. Už bilietus, koncerto surinkta $98.50. Užšildžius gyvomis, švelniomis, patrijotiškomis dainelėmis, svečiai su metė trukstančią dalį pinigų $100.23 ir sudarė visą iškaščių sumą, sudėjus su pirmaisiais, paminėtais $277.64

Išlaidos:

Už kablegramą siųstą Prez. Wilsonui Paryžiun	$ 71.35
Už 7th Regiment Armory svetainę	$100.00
Už spaudą: 'Draugui,' "Lietuvai," Dargiui ir Žemaičiui	$ 51.80
Už iškabas svet.	$ 16.00
Papuošalas ir pijanas	$ 23.46
Už Šv. Jurgio svet.	$ 13.00
Smulkios išlaidos	1.00

Tarti ačiu ir minėti iš eilės tų ypatų vardus, kurios kuom nors prisidėjo prie protesto surengimo, nebema tyčiau reikalo, nes atrodytų persilpnai, ypač laiku, kur kiekvieno priedermė yra Lietuvos laisvę ginti. Neturėčiau užtektinai nei tos drąsos, kad išdrįsčiau dėkavoti. Ir užtai, vietoje to seno, vergiško papročio, išreiškiu pasigerėjimo ir džiaugsmo žodžius šuktelėdamas dvasioj:

Valio! Laisva Lietuva.

Valio! Lietuvos sostapilis, Vilnius.

Valio! Tyri, bočių žemės mylėtojai, kurie jaučia savyje kįlančią karžygiškumo bangą iš jo lietuviškos sielos gelmių už liuosybę,—liuosybę tautos prieš išgamų gaujas, kriminalus; už didžią jos praeitį, už tą garbės žvaigždę, kuri šviečia musų kelią į garbingą ateitį.

Rengimo ir Atskaitos komisijos narys

Iz. Ilekis.

"GYVI NABAŠNINKAI" SCENOJE.

Pereitoje nedėlioje, 30 kovo, School Hall ant Town of Lake buvo pastatyta scenon trijų veiksmų komedija "Gyvi nabašninkai". Lošimą surengė Vyčių 13 kuopa. Lošėjų vardų nesužinojau, nes programas nebuvo išspausdintas. Veikalas gana juokingas ir daug kartų Chicagoje loštas. Lošimas išėjo vidutiniškai, tik lošėjai savo žodžius per greitai kalbėjo, kad sunku buvo suprasti kalbas. Paskui vėl negražų įspudį darė angliški žodžiai artistų vartojami. To nei veikale nėra, ir negražu darkyti lietuvių gražios kalbos. Nežinia dėl kokios priežasties buvo mažai publikos. **Teliponas.**

CHICAGOS DRAUGIJOS RENGIASI PRIE SEIMO.

Vakar vakare Wodmano svetainėje, kampas 33-čios ir Lime gat., atsibuvo Chicagos Draugijų Konferencija. Dalyvavo apie tarp 75 ir 100 delegatų.

Valdyba pranešė, kad į Konferencijos pasiųstas rezoliucijas gauta atsakymas nuo Amerikos Lietuvių Tautinės Tarybos, kuri praneša, kad ji Visuotino Seimo šaukimui pritaria. Nuo Amerikos Lietuvių Tarybos (Katalikų) jokio atsakymo negauta, bet Draugijų valdyba girdėjosi iš šalies, kad minėta taryba seimui nepritarianti.

Apsvarsčius reikalą, Konferencija nutarė rengtis prie seimo sušaukimo Chicagoje. Tam tikslui išrinkta tam tikra Seimo pliano ir sušaukimo komisija, į kurią įeina nuo 20 iki 40 narių.

AUTOMOBILIUS, PRIEŽASTIS ARESTO.

Neseniai su vienu automobiliu atsitiko maža nelaimė kurioj sugadina tik automobilius. Kaip paprastai, policija užrekorduoja tokius atsitikimus, ir automobiliaus savininkas pasidavė kaipo Yaeger 6244 Sheridan road.

P-ni F. L. Jaeger, kuri gyvena Cicero, pamačiusi tokį vardą, spėjo bene bus tai jos vyras, kuris pabėgo nuo jos jau keli mėnesiai atgalios, ir pradėjo teirautis kas per vienas tas Yaeger.

Bet pasirodo po tuo adresu jokis Yaeger negyvena. Vienok poni Yaeger nenustojo vilties; ji apjieškojo automobilių taisymo dirbtuves ir vienoj surado automobilių, kuris priklausė Yaegeriui. Atėjęs atsiimti automobilių Yaeger, pasirodė esąs Jaeger ir tapo pačios suareštuos.

IŠ NORTHSIDĖS.

Gerbiamieji Lietuviai be skirtumo partijų ir lyties koskaitlingiausiai kviečiami atsilankyti į šv. Mykolo bažnytinę svetainę 1644 Wabansia av., ketverge 7:30 v. vakare. Mylinti tėvynę malonės atsilankyti kodaugiausia, kad apsitarus kaip pasekmingiau prieiti prie atlikimo taip sunkaus darbo, kuomet reikės surinkti milijoną parašų. Taipgi pasitarsim, planus pasigaminsim.

Kviečia mylinti Lietuvą.

VIENAS CENTAS ATBAIDĖ 6,668,888.

Chicagos elevatoriai, kad padarius didesnį pelną, pakėlė kainas nuo 5 centų iki 6 centų, t.y. vienu centu daugiau.

Tuomi kompanija tikėjosi daug uždirbti, bet vargiai atsieks pageidaujamo tikslo. Mat žmonės pradėjo kaip ir boikotuoti elevatorius.

Dabar padarytos atskaitos už keturis mėnesius parodo, kad nustota pasažierių apie 6,668,888; taigi galimas daiktas, kad pakėlus vieną centą už pervažiavimą, kompanija pelno nei negaus.

A ✝ A

Teodora Andriuševičiutė

Yra mirusi kovo 30 d., 10 val. vakare, Šv. Elzbietos Ligonbutyje.

Laidotuvės atsibus ketverge, balandžio 3 d., 1919.

Velionės kunas bus lydimas iš namų po num. 1908 W. Division gatvės. 9 val. iš ryto į Lietuvių Šv. Mykolo Arkanioio Bažnyčią, prie Wabansia ir Marshfield gatvių. Iš ten, po pamaldų, bus palydėtas į Lietuvių Šv. Kazimiero Kapines.

Visi artymi pažįstami, draugės ir draugai nuoširdžiai kviečiami dalyvauti laidotuvėse.

Giminaitė.

A ✝ A

CEZARAS H. SKINDER

Mirė kovo 29 d, 1919 m., 9 valandą vakare, Ligonbutyje. Jaunikaitis, dar jaunam amžiuje, vos14 metų ir 8 mėnesių. Buvo tai sunelis žinomo Town of Lake ukėso.

Laidotuvės atsibus Ketverge, Balandžio April 3. 9:30 val iš ryto, iš Šv. Kryžiaus bažnyčios, kunas bus palydėtas į Šv Kazimiero Liet. kapines.

Visi pažįstami, kaimynai ir draugai, yra kviečiami dalyvauti laidotuvėse po numeriu, 4523 So. Wood Gatvė.

Pasilieka dideliame nuliudime maža sesutė, Jadviga, ir numylėto sunaus jimdytojai Julijonas ir Elzbieta

Skinder

PAJIEŠKAU kambario vienam, šviesų irgarų išldomą North-West miesto dalyje. Atsišaukite: A. SHIMKUS, 12241 Emerald Ave, West Pullman. Ill.

PARSIDUODA pigiai 6 sėdynių, 8 pasažierių automobilius, parankus dėl veselijų, krikštynų ir pagrabų. Visas gerame stovyje su 5 naujais tajorais. Atsišaukite: 708 W, 18th St, Chicago, Telephone Canal 2655.

PARSIDUODA pigiai, kampinis lotas 30x120 pėdų, geroj vietoj. Galite ateiti apžiurėti kasdieną, savininkas visuomet namie. Atsišaukite pas August Schultz, 7130 So. Talman Ave., Chicago, Ill.

GARSINKITĖS "LIETUVOJ."

DYKAI.

Prisirašyk prie musų kliubo, kuris susideda iš Ciniškų indų, drostų stiklų, ir visokių dailių išdirbimų. Mokestis 25 centai į sąvaitę. Prisirašyk šią sąvaitę ir gausi drožto stiklo krepšelį. Męs teipgi taisome laikrodžius ir atliekame kitus metalo darbus

GAELIC ART SHOP
2438 W. 47th STREET
Priešais Gaelic Teatrą. Chicago. Ill.

A. J. KALASAUSKAS
Pagarsėjęs taisytojas visokių naminių rakandų. Kas iš lietuvių reikalaunat, pašaukite mane. Kas turėtumėt panašių darbų, meldžiu kreiptis pas mane.
2009 W. 21s Pl., Chicago

PARSIDUODA pigiai 4 lotai, visi po 25x125 pėdų, 2 bliokai nuo 11-tos gatvės gatvekarių linijos ir Rock Island stoties. Puiki vieta, lietuvių apgyventa Kreipkitės pas: JOSEPH BECKER, 11158 Sawyer Ave., Roseland, Chicago, Ill.

BARGENAS: Parduosiu savo puikią farmą 200 akerių, juodžemis su moliu. Viskas puikiausiai išdirbta. Puikus budinkai, Lietuviška kolionija. Gelžkelio stotis ant kampo farmos. 8 mylios nuo didelio miesto iš vieno šono ir 10 mylių nuo kito didelio miesto. Speciališkai išdirbta dėl Rugių, Avižų, Bulvių ir tt. Ateikite pas mane aš parodysiu jums paveikslus tos mano farmos. S. SOKALSKIS, 3343 So, Lowe Ave, Chicago, Ill, Phone Boulevard 10011.

Reikalaujame finišerių prie moteriškų drabužių. Patyrimas nereikalingas. Atsišaukite tuojaus pas: L. Kasper, 3145 So. Wells St., Chicago, Ill.

Reikalinga Mergina.
į restaurantą už veiterką. Lengvas ir malonus darbas, gera mokestis. Meldžiu atsišaukti: 3736 So. Lowe Avenue, Chicago. Ill.

Phone Boulevard 2160
Dr. A. J. Karalius
UŽSISENĖJUSIOS LIGOS
Valandos: 9 iki 12 ir 4 iki 9 vakarais.
3303 SO. MORGAN STREET

AMERIKOS LIETUVIŲ
MOKYKLA
Mokinama: angliškos ir lietuviškos kalbų, aritmetikos, knygvedystės, stenografijos, typewriting, girklybos teisių, Suv. Valst. istorijos, abelnos istorijos, geografijos, politikinės ekonomijos, pilietystės, dailiarašystės.
Mokinimo valandos: nuo 8 ryto iki 5 valandos po pietų. Vakarais nuo 7:30 iki 9:30.
3106 S. Halsted st., Chicago

A. J. KALASAUSKAS
Pagarsėjęs taisytojas visokių naminių rakandų. Kas iš lietuvių reikalaunat, pašaukite mane. Kas turėtumėt panašių darbų, meldžiu kreiptis pas mane.
2009 W. 21st Pl., Chicago

K. MICHALOWSKI
DAKTARAS OPTIKAS
Egzaminuoja akis ir priskiria akinius
Didelis sandelis visokių aukso daigtų. Męs taipgi taisome visokius aukso ir sidabro daigtus. Kainos žemiausios.
3303 SO. MORGAN STREET

DIENOS IR VAKARINE
MOKYKLA
Čia gali lengvai ir greitai išmokti Anglų ir Lietuvių kalbas, aritmetiką, S. V., Anglijos, Lietuvos ir abelną istorijas, geografiją, rašyti laiškus, ir tt. Taipgi, turime Grammar ir High School'ių skyrius. Lietuviai mokytojai. Sunaudokite laiką laiką pasimokinimui, nesigailėsite.
American College Preparatory School
3103 SO. HALSTED ST., CHICAGO, ILL.

AKIS EGZAMINUOJU DYKAI.
Dr. Edmund CHMIELINSKI
1174 Milwaukee Ave.
netoli nuo Division.
Aptie. W. Wieczorka

Pastaba dėl nešiojančių akinius.
Peragzaminuok savo akis antru kartu, su naujausnu elektron aparatu. Persitikrink ar stiklas, iš kurio akiniai padaryti tinka tavo regėjimui.

TAISOME SENUS AKINIUS.
Valandos: Kasdieną nuo 9 iš ryto iki 9 vakare. Nedėlioj nuo 9 ryto iki 12 dieną.

Armour's
TOP-GRADE
OLEOMARGARINAI

Riešutinis Margarinas.

ARMOUR'S **Veribest** Oleomargarinas ir **Nut-Ola** Margarinas visur augštai užganėdina dėl tepimo ir virimo. Abu yra gaminami didžiausiose ir moderniškose dirbtuvėse pasaulyj, iš gryniausių specialiai parinktų materiolų ir kiekvienas yra augščiausio laipsnio savo rųšies. Oleomargarino ekspertai prižiuri gaminimą tų produktų.

Veribest Oleomargarinas yra padarytas iš oleo aliejų, neutrališkų, kokosinių ir peanut aliejų, sumaišytų su riebiu pasteurizuotu pienu ir augščiausios rųšies druska.

Nut-Ola yra padaryta iš koksinių ir peanut aliejų sumaišyta tokioje pat kokybėje inspektuotų pienų ir sudėta pridavimui skonio. Todėl, kokią tik rųšį jųs pasirenkate, jųs galit rast gvarantuotą Armour vardu.

Visviena ar **Veribest** ar **Nut-Ola** sutaupins jums daug pinigo. Abu turi savyje augštą maisto vertę ir visgi jų kainos yra prieinamos.

Pirkite Juos šiądien. Jusų Pardavėjas Gali Pristatyti