Kad ragus nulaužus lenkų PONAMS

# LIETUVA

Nesigailėk pinigų paskolos EONAMS

THE FIRST LITHUANIAN NEWSPAPER IN CENTRAL AND WESTERN STATES. ESTABLISHED 1893.

"LITHUANIA" DAILY

SENIAUSIAS LIETUVIŲ LAIKRAŠTIS VIDURINĖSE-VAKARINĖSE VALSTIJOSE. INSTEIGTAS 1893.

Published and distributed under Permit 582 authorized by the act of October 6, 1917, on file at the Post Office of Chicago, Ill. By order of the President A. S. BURLESON, Postmaster General.

METAI: (Sąv. XXVI). Dienr. III. No. 41 CHICAGO, ILL., SEREDA, VASARIS-FEBRUARY 18 d., 1920. KOPIJA—COPY 2c.

# Lenkijos Skurdas.

## Bucharestas linksminasi laukdamas pragaišties.

## Dardaneliai lieka tarptautiniais.

### LENKIJOS SKURDAS.

**Paryžius,** vasario 17 d. — Gerai žinomas Amerikos rašytojas ir karės korespondentas Frederick Palmer, kuris tik-ką pribuvo Paryžiun iš Lenkijos, pasakoja, kaip ten yra.

Jis sako, kad daugumas lenkų sugrįžusių iš Amerikos, dabar yra snunkiame padėjime lenkų markei nupuolus. Jis sako:

"Man išvažiuojant iš Varšavos lenkų vadai pradėjo matyti, kad jiems reikia daryti taika su bolševikais ir kad jie gali laukti nuo londoninės konferencijos jei bent intekmės išlygoms. Jei nebus gauta maistas iki balandžio mėnesio, kuomet oras bus tinkamas bolševikų puolimui, lenkus ištiks badas.

"Kariuomenei truksta šovinių didesniam kariuomenės vajui ir vagonų jos pergabenimui. Lenkijos veinintėliu turtu yra kareivių nebadas ir degte degantis patriotizmas.

**Stebisi Draugais.**

"Talkininkai pastatė ią kaipo tautą sugriautame name be rakandų ar pinigų jiems nusipirkti. Ir lenkai negali suprasti kodel nei vienas talkininkų, norinčių sumušti bolševikus, neduoda jiems pagelbos, kuomet jie jau turi 700,000 kareivių kovai su bolševikais. Jie stebisi, kas yra jų draugais ir jie abejoja, ar jie turi kokius draugus.

"Aš girdėjau užsienio tėmytojus Varšavoje sakant, kad lenkų šalis neištęs ilgiau kaip metus ir kad nuostabu yra kaip ji ligšiol išlaikė.

"Lenkijoje tik tas yra smagu matyti, kad žmonės yra pasirengę kęsti badą ir mirti už Lenkiją.

Ignacas Paderewski dar vis yra minių didvyriu. Politikieriai priešingi jam, nes jis nemoka politikauti.

"Kada lenkų markė tiek nupuolė, jog ji vargiai bau[illegible]smoka už jos atspaudimą, politika pasilieka vidui prieštaraujančių pastangų suorganizavimui naujos valstybės, kuri neteko visų savo vokiečių ir rusų viršininkų ir dabar priklauso nuo austrų ir nepriyrusių lenkų, kuriems pareicina išrišti neapsakomai sunkus atsteigimo klausimas.

**Amerikiečiai Maitina. 1,200,000 Vaikų.**

"Amerikiečiai atlieka didvyringą darbą maitindami kasdien 1,200,000 vaikų; jų kariuomenės medikalis korpusas kovoja su šiltine, o žydų paskaidos komitetas išmoka pinigus nuo amerikiečių jų giminėms Lenkijoje.

"Jei pajiegos kovojančios su šiltine nebus padidintos, tai šią vasarą ji baisiai išsijlės.

"Lenkai, sugrįžtantieji iš Amerikos, randa sunkų padėjimą. Atvykusieji ne tik ką negauna jų svajotos ukės, bet jie dar visokie pinigų mainytojai iščiulpia iš jų visus pinigus ir visokius daiktapalaikius. Paskuri jie pamato, kad jų lenkiškosios markės taip smunka, jog už jas nieko negalima gauti, panorėjus iškeisti jas į Amerikos pinigus ir tokiu budu jie nenoroms turi ten pasilikti.

"Lenkija eina ologyn, o ne geryn. Ten stoka trąšų ir sėklų ir ateinantieji pasėliai neduos nei tiek, kiek reikia suvartojimui. Daiktudės Danzige prikrautos pilnos ingabentų daiktų, bet truksta vagonų; ką pirmiaus tarp Varšavos ir Danzigo vaikščiojo penki vagonai, tai dabar vienas."

### BUCHARESTAS LINKSMAS, BELAUKDAMAS PRAGAIŠTIES.

**Bucharesta.**, Rumunija, vas. 7 d., (per Londoną vas. 17 d.).— Po šalto ir nuliudusio Belgrado linksmas ir užiantis Bucharestas atrodo kekviui žadėtąja žeme. Viešbučiai atdari ir visokių daiktų galima gauti gerai užmokėjus. Bet amerikietis keleivis gali čia pigiau pragyventi kaip name, nes doleris, kuris prieš karę buvo vertas 5 leisų, dabar yra mainomas ant 50 leisų.

Iškarto šalis atrodo geriau negu Serbija, bet gerai prisižiurėjus sąlygoms, jos yra daug aršesnės. Javai nederėjo, ukininkai dar vis sumobilizuoti prieš laukiamą, bet negalimą bolševikų puolimą. Bolševikai, paėmusieji Odesą, neparodo noro plėsti toliaus savo veikimus.

**Bolševikų Propaganda Nepavyko.**

Bolševikų propaganda neprigijo Rumunijoje; 80 nuoš. žmonių yra žemės savininkais ir negeidžia permainų.

Didžiausia kliutimi Rumunijoj yra apgailėtinas finansų stovis. Delei inplaukų stokos, aukso trukumo atsargai ir didelio popierinių pinigų išputimo šalis atsidurė ant susibankrutijimo krašto. Valdžios bandymas sukelti paskolą Anglijoje ar Francijoje sutiko grieštą atsisakymą iš bankininkų pusės. Jie reikalavo, kad paskola butų užtikrinta inplaukomis iš valstybės gelžkelių ir iš didžiųjų miškų bei žibalo laukų. Nuo to Rumunija kolkas atsisakė, bijodama, kad užstačius visus savo gamtinius turtus, turės surištas rankas ir kojas užsienio galybės.

**Kreipiasi prie Amerikos Kapitalo.**

Valdžia su pasiilgimu žiuri į Amerikos kapitalą, linkėdama gauti paskolą iš šaltinių liuosų nuo politikos; kol-kas nedaug Amerikos kapitalo indėta Rumunijoje. Yra keli Amerikos biznieriai, kurie bando lenktyniuoti su anglais, bet jiems truksta organizacijos ir užtenkamų metodų.

Nors bankrutumas arti, bet žmonės čia nedaug rupinasi ateitimi. Aficieriai blizgančiose uniformose ir moterys apsitaisę rubais lėšavusiais tukstančius frankų, eina į šokius popiečiais ir vakarais. Užgavėnės keliamos kuoplačiausiai. Svetainės prikimštos puotininkų iki pat ryto ir pinigai, kadir popieriniai leidžiama be atsižiurėjimo ant vyno ir bereikalingų ištekliaus daiktų. Valdžia gi nežino iš kur imti pinigų kito mėnesio algoms apmokėti savo kariuomenės viršininkams ir raštininkams.

### DARDANELIAI LIEKA TARPTAUTINIAIS.

**Londonas,** vasario 17 d. — Talkininkų augščiausioji taryba šiandien galutinai nusprendė sutarptautinti Dardanelių sąsiaurą. Bet smulkmenoms kontroliavimui sąsiauros dar nenustatyta. Yra sužinota, kad Anglija paliepė adm. De Robeck, Konstantinopolyj pranešti, jog talkininkai neatims Konstantinopolio iš Turkijos. Vienok admirolui įsakyta pasakyti, kad jei armenų persekiojimas nepasiliaus, tai taikos sutartis su Turkija bus permainyta.

### WILSONO SUPYKIMAS DĖL ADRIATIKO NESUPRANTAMAS WASHINGTONUI.

**Washington,** vasario 17 d. — Oficialis patvirtinimas šičia prezidento Wilsono pagrumojimo atimti iš senato versailinę taikos sutartį su jos tautų lygos sutarčia ir, matomai, Anglijos-Francijos-Amerikos susivienijimu, jei talkininkai nepasiduos prezidento pažiuroms į adriatinio klausimo išrišimą, šiandien vėl nustebino oficialį Washingtoną.

Pripažindamas, kad prezidentas inteikė šitą notą talkininkų valdžioms vas. [illegible] d., Baltnamis grieštai tvirtina, [illegible] tai nėra pagrumojinias, o tik užreiškimas žingsnio, kuris turės but padarytas, jei jis bus ignoruojamas adriatiniame ginče.

**Senatoriai Stebisi.**

Bet kadangi nei vokiečių sutartis, kuri dabar yra senate, nei austrų sutartis, kurios prezidentas dar nepadavė, neliečia adriatinio klausimo, tai daugelis senatorių negali suprasti, kam del Fiumenės ginčo reikia atimti šitos sutartys.

Šitie senatoriai žiuri į prezidento pasielgimą kaipo į norą pagązdinti talkininkus numetimu taikos sutarties ir lygos sutarties, kurių talkininkai taip labai nori, kad Suv. Valstijos patvirtintų.

Prezidento pozicijai duodama du oficialiai pateisinimai.

Vienas, kad priėmimas tautų lygos sutarties vokiečių taikoj priverstų Sv. Valstijas dalyvauti Fiumes sutaikyme, kuris pagal talkininkus turi buti po lygos jurisdikcija.

Kitas yra tas, kad p. Wilson žiuri į sutaikymą karės kaipo visos ir kad jo negalima ignoruoti jokioj jo dalyj be pakenkimo visam sutaikymui, kiek jis apeina Ameriką.

### ITALŲ TRAUKINYS NUGARMĖJO BEDUGNĖN; DAUGELIS SUŽEISTŲ.

**Florencija,** Italija, vas. 17 d.— Traukinys einantis iš San Lorenzo į Borgo vakar naktį beeidamas per tiltą iššoko iš bėgių ir nukrito gilion bedugnėn. Laikraščiai rašo, kad daug žmonių tapo užmušta ir sužeista.

VLADAS POŽELA.

Steigvjlių sodžiaus, Panevėžio apskrities valstietis. 1900 m. baigęs Mintąujos gimnaziją gavo kalėti, o paskui ir Rusijon išvažiuoti "į ne taip tolimas vietas" už gabenimą Lietuvon ir platinimą ten lietuvių literaturos. 1903 metais, sugrįžo iš ištrėmimo, ėjo Dorpate universiteto mokslą, bet neilgam.

Revoliucijos metais atitraukė jį partijos ir politikos darbas. Jam teko gyventi nelegaliai. 1908 m. gale V. Požėlą suėmė. Kaune teisė už priklausymą prie L. S. D. P. ir įsteigimą 1905 metais revoliacijos komitetų Panevėžio apskrities [illegible]ičiuose. Išėjo iš kalėjimo pradžioj 1912 metų.

Karo metu baigė mokslą. Beadvokaturos dedas dar į L. S. D. tremtinių šelpimo ir į politikos darbą. 1917 metais dalyvavo antrojoj Rusijos revoliucijoj, kur buvo sužeistas. Vadiname priešparlamente buvo lietuvių demokratijos atstovu. Lietuvos komisariato metu buvo "Centroplienbieže" tremtinių skyriaus vedėju.

Pradžioj 1919 m. sugrįžo Lietuvon. Dabar yra Kaune, bet be advokaturos dedas dar į L. S. D. Partijos ir politikos darbą.

### VISI VARŽYMAI RADIOGRAMŲ PANAIKINTI.

**Washington,** vasario 17 d. — Visi kariniai varžymai tarptautinių radiogramų tapo prašalinti Suv. Valstijose nuo ateinančio vas. 21 d. sulig prisaku su prezidento Wilsono parašu.

### AREŠTAVO UŽ DAVIMĄ KYŠIAUS $30,000.

**Chicago,** Ill., vasario 18 d. — Vakar buvo areštuotas Briggs & Turivas kompanijos sekretorius Albert I. Lauer ir pastatytas po kaucija $30,000 už jo kėsinimąsi papirkti South Chicagos vidujinių inplaukų rinkėją Charles Callner su $30,000, kad kompanijai nercikėtų mokėti $150,000 mokesčių nuo inplaukų.

Suv. Valstijų apskričio prokuroras Clyne ir specialis vidujinių inplaukų rinkėjas iš Washingtono Dan Chapin turi kaipo priparodymą $15,000 šimtinėmis, kuriuos Callner sako Lauer davęs jam kaipo pradinę mokestį.

Lauer buvo uždarytas kalėjime, valdžiai atsisakius priimti kaipo kauciją nuossavybę išnešančią daugiau kaip $1,000,000. Jis turėjo užsistatyti pinigais, ar Laisvės bonais.

### GAISRAS SUNAIKINO LAIKRAŠČIO RASTINĘ.

**Pittsburgh,** Pa., vas. 17 d. — Ugnis šiandien sunaikino laikraščio "Pittsburgh Leader" raštinę; nuostoliai siekia $15,000.

### DUBLINO MAJORAS PALEISTAS.

**Londonas,** vasario 17 d. — Tom T. Kelly, Dublino išrinktasis majoras, tapo su išlygomis paliuosuotas vakar vakare iš Wormwood Scrubbs kalėjimo ir nugabentas į draugo namus. Jis buvo laikomas kalėjime nuo geg. 25 d., 1916 m., kaltinamas kėlimu maišto.

### SUDEGĖ LAIVAS JUROSE; DAUG ŽUVO, 23 IŠGELBĖTA.

**Paryžius,** vasario 17 d. — Kolonijų ministeris išleido pranešimą, kuriame sakoma, kad francuzų laivas Ville d' Alger, kuris apleido Susivienijimo salą Indijos vandenyne, ties Madagaskaru, vasario 1 d. su 91 pasažieriu ir 50 laivininkų, pražuvo ir kad manoma, jog visi buvusieji ant laivo žuvo, išskiriant 23 žmones. Nelaimė atsitiko del gaisro, kuris įskilo ant laivo.

### MAJORAS RAGINA PIRKTI KANADOS GAMINIUS.

**Montreal,** vasario 17 d. — Majoras Martin šiandien kreipėsi į miesto tarybą, prašydamas, kad ji stotų už pirkimą Kanadoje pagamintų daiktų ir tuomi pagelbėtų prašaliuti pasekmes nepatinkamų valiutos kainų Suv. Valstijose nustatytų prieš Kanadą. Jis ragino priimti rezoliucijas stojančias už principą pirkimo daiktų Kanadoje.

### REPUBLIKONAI NEPASIDUOS DEL SUTARTIES STRAIPSNIO X.

**Washington,** vasario 17 d. — Nusileidimų tarybos kas del taikos sutarties šiandien taip susipynė, kad nežiurint tulų tvirtinimų, jog abi pusės pradeda nusileisti, geriausi sutarties draugai senate abejoja sutarimo galimumu.

Demokratų vadas senatorius Hitchcock, dar kartą pamėgines gauti republikonų pagelbą pertaisymui išlygos straipsniui X, kuri buvo priimta pereitame kangreso posėdyj, pasakė: "Atrodo, kad mes išeisime iš tokios pat skylės, į kokią mes inėjome." Jis pridurė, kad republikonai matomai atmetė visokius siulytus nusileidimus tame dalyke, bet kad jis yra tikras, jog sutarties negalima bus patvirtinti be nusileidimu.

### 12 KALINIU VĖL NUTEISTA.

**Leavenworth,** Kas., vasario 17 Karės teismas čia išnešė nuspren dimus prieš dvyliką kalinių federalėse bandos kazarmėse santikyje su užmušimu kalėjimo sargo Shelby Hisle, 1918 m.; šitas paskelbta karės skyriaus pranešime.

Trys menami vadovai to buriu, kurie užmušė Hisle, buvo nuteisti mirtin, bet prezidentas Wilson sumažino jų bausmę, pakeisdamas mirtį kalėjimu visam amžiui.

### PLEBISCITINIAI ATSTOVAI IŠVAŽIUOJA IŠ PARYŽIAUS Į MARIENWEDER.

**Paryžius,** vasario 16 d. — Tarptautinė komisja suorganizavimui plebiscito Marienwerdere, vakarų Prusijoj, kuris nuspręs busimąjį šalies tautiškumą, išvažiavo iš Paryžiaus. Komisija susideda iš sig. Pavia kaipo prezidento: grafo de Cherisey, atstovaujančio Franciją, H. de Beaumont, atstovaujančio Angriją ir M. Ida atstovaujančio Japoniją.

### KATALIKAI IR SINDIKALISTAI SUSIRĖMĖ ISPANIJOJ.

**Madridas,** vasario 17 d. — Čia pranešama, kad Toledoje du žmonės tapo užmušti ir dešimts yra sužeistų įvykus susirėmimui tarp katalikų ir sindikalistų.

### TAIKOS KONFERENCIJA PARAŠĖ ATSAKĄ Į WILSONO ADRIATINĘ NOTĄ.

**Londonas,** vasario 17 d. — Talkininkų augščiausia taryba užbaigė rašyti savo atsaką į prezidento Wilsono adriatinę notą ir šiandien ji bus inteikta ambasadoriui Davis, kad jis persiųstų ją Washingtonan.

### IRKUTSKĄ PAĖMĖ ČEKOSLOVAKŲ KAREIVIAI.

**Vladivostokas,** vasario 11 d. (Pavėluota). — konsuliniai oficialai praneša, kad bolševikų pajiegoms įsimaišius į čekoslovakų evakavimą Irkutsko, pastarieji paėmė miestą saus. 30 d.

## Kazokai susivienijo prieš bolševikus

**Novorosisk,** Kaukazas, vasario 17 d. — Specialė taryba atstovaujanti Dono, Kubanės ir Tereko sritis, su gyventojų skaičium siekiančiu 8,500,000, susirinkime čia nutarė pasipriešinti bolševikams ir veikti po gen. Denikino vadovyste. Vienok buvo išreikštas noras demokratingesnės valdžios. Taryboj mažuma sutiko kariauti tik kazokų srityje.

### RADIKALAI BOMBARDUOJA LINKSMININKUS.

**Madridas,** vasario 17 d. — Kaip pranešama čia iš Barcelonos, sindikalistai labai pakenkė ten užgavėninėms procesijoms; tomis gatvėmis, kur kaukėmis apsitaisę procesininkai ketino eiti, jie padėjo dvyliką bombų. Keli vyrai, kurie iš šimirktynių šmirkštė edančius skysčius moterims ant drabužių, tapo suareštuoti. Kiti turėjo vadžias ir, pritykoję prie papuošto gėlėmis vežimo, stengėsi užmesti kilpą ant kaklo važiuojančioms moterims ir nutraukti jas žemėn; šitokiu budu kelios moterys smagiai susižeidė.

**Karalius tariasi apie Barcaloną.**

Karalius Alfonsas atydžiai seka nuotikius Barcelonoje; jis pasiuntė specialį pakvietimą kariniam to miesto governorui, kuris atvyko čia šiandien ir ilgai kalbėjosi su karaliumi. Nors nėra žinoma apie ką kalbėjo, bet spėjama, kad tas turėjo labai didelę svarbą.

### BAKER UŽGINA PRANEŠIMAMS, KAD JIS REZIGNUOS.

**Washington,** vasario 17 d. — Karės sekretorius Baker nemano rezignuoti del Wilsono kivirčių su Lansingu. Šiandien jis per skaitęs kelis laikraščių straipsnius apie jo galimumą rezignuoti, pasakė, kad tie pranešimai neturį pamato.

Vis labiaus pradedama manyti, kad prezidentas Lansingo vietą pasiulins dabar užimančiam valstybės sekretoriaus vietą Frank L. Polk.

### POINCARE ŠIANDIEN ATSISVEIKINO SU KABINETU.

**Paryžius,** vasario 17 d. — Prezidentas Poincare, kuris rytoj paves savo vietą išrinktam prezidentui Deschanel, šiandien atsisveikino su kabinetu.

### WESTSIDIEČIAI NUPIRKO L. BONŲ UŽ $10.300

*Chicago,* Ill., vasario 18 d. — Vakar McCormicko svetainėje 500 susirinkusių lietuvių išpirko Lietuvos Bonų už $10.300. Kalbėjo p. Bagbžiunas, maj. Žadeikis ir keli svetimtaučiai angliškai. Labai gražią kalbą pasakė teisėjas Baret.

**Oras** Chicagoje ir Apielinkėje. —

Šiandien nenusistovėjęs ir šaltesnis, gal su sniegu. Ketverge nenusistovėjęs.

Saulėtekis, 6:42 val. ryto; Saulėleidis, 5:27 val .vak.

# LIETUVA

Published daily except Sundays and Holidays by the
LITHUANIAN PUBLISHING COMPANY, INC.
3253 S. Morgan Street, Chicago, Illinois.

Telephone Boulevard 4250.

J. GEDMINAS, EDITOR.

Entered as Second-Class Matter July 13, 1893, at the Post Office at Chicago, Ill. under act of March 3, 1897.

SUBSCRIPTION PRICE:

| | |
|---|---|
| In Chicago, by mail — | |
| One year | $6.00 |
| Six months | $3.50 |
| Three months | $1.85 |
| In Chicago, by carrier — | |
| One copy | $ .02 |
| Per week | .12 |
| Per month | .50 |
| In the United States, outside of Chicago, by mail — | |
| One year | $5.00 |
| Six months | $3.00 |
| Three months | $1.65 |
| To Canada, Lithuania and all other foreign countries — | |
| One year | $7.00 |
| Six months | $4.00 |


## LIETUVOS LAISVĖS PASKOLA IR CHICAGOS LIETUVIAI.

Šios didžiosios sėdybos lietuviai, paskelbus Lietuvos Laisvės Paskolos Bonų vajų, vis laukė Lietuvos Finansinės Misijos pribuvimo. Tiesa, išlengvo gerų norų tėvynainiai pirko Bonus, bet, taip sakant, stambiuosius šuvius paliko tolesniam laikui, — kada pasigirs Lietuvos Pasiuntinių balsas.

Štai vasario 15 d. Lietuvos Fin. Misija—Jonas Vileišis, Majoras Povilas Žadeikis ir Jonas Žilius — pribuvo Chicagon. Chicagiečiai gražiai sutiko garbingus svečius ir tą pačią dieną surengė jiems priėmimo susirinkimą 8 Regiment Armory salėje ir vakare bankietą Auditorium viešbutyje.

Tiesiog reikia stebėties ir to nenuoseklumo, kuris viešpatavo tuose iškilmingose susirinkimuose.—Pirmajame, kur buvo susirinkę apie 3,000 lietuvių, troškusių išgirsti, kiek galima plačiau, Lietuvos Pasiuntinius apie Lietuvą, ir lietuvių reikalus, apie 2-3 valandas kalbėjo anglai, kurių kalbų, — reikia manyti, — didžiuma publikos nesuprato. Tie kalbėtojai užėmė geriausią laiką—kada publika (o kartu ir Misijos nariai) privargo, tuomet perstatė kalbėti Lietuvos Pasiuntinius.

Ištiesų reikia stebėties iš tokio keisto ir tiesiog nesąmoningo to susirinkimo rengėjų suruoštos tvarkos. Nežinia, kas jiems rupėjo — ar kokis ten politikavimas ar kiti dalykai. Juk pilnai butų pakakę miesto atstovo ir kitų "žymių" anglų trumpų pasveikinimų, o ne ilgų "spyčių". Publika nesurado to, kotikėjosi, — todel ir Bonų pardavinėjimas buvo visai silpnas.

Bankiete įvyko kitas nenuoseklumas — Tenai buvo susirinkę karštesnieji, o kartu ir turtingesnieji lietuviai, kurie jau iš namų buvo pasiruošę pirkti Lietuvos Bonų. Bet čia niekas neparagino. Skambus-jautrus p. St. Šimkaus balsas, kviečiantis pirkti Bonus, pasiliko balsu "tyrlaukiuose". Ir tas atsitko todel, kad vakaro vedėjas, "nekuriems" patariant, "nematė reikalo" ir "progos" kviesti susirinkusius pokilin prie Bonų pirkimo.

Buvo kalbėta apie Lietuvos Valstybę ir apie Lietuvos Pasiuntinių pagerbimą,—bet, juk, didžiausiu jų pagerbimu butų buvę nupirkimas Bonų bent už 30-50,000 dolarių. — Reikia manyti, kad nesmagiai jautėsi garbus Svečiai, kurių svarbiausias siekis ir troškimas—kuodaugiausiai išparduoti Bonų, nežiurint kur tas nebutų daroma.

Vasario 16 d. Misijos Pirmininkas Jonas Vileišis ir Majoras Povilas Žadeikis, kalbėjo miesto dalyj Town of Lake (sulyg marštruto), kur gražiame Peoples Teatre buvo susirinkę apie 2,300 žmonių. Čia tapo išpirkta Bonų už 20,500 dolarių. Tai labai gražus darbas ir puikus pavyzdis Town of Lake lietuvių.

Tą patį vakarą g. Jonas Vileišis kalbėjo "Mildos" teatre (Bridegeport), kur buvo parengtas Lietuvos Neprigulmybės Šventės apvaikščiojimas. Bonų čionai parduota vidutiniškai.

Taip-tai Lietuvos pasiuntiniai praleido pirmutines dvi dienas tarpe Chicagos lietuvių.

---

Mėnesis tam atgal pramoninių prezidentų konferencija patarė įsteigti pastovius pramoninius teismus darbo ginčams rišti. Dabar tais pačiais pamatais senatorius Kenyon siulo pleną. Vienok jis reikalauja vieno dalyko, kurį pramonės prezidentų konferencija ignoravo. Jis sako, kad negalima turėti tinkamų pramoninių teismų neįsteigus pirma kokių pramoninių įstatymų. Taigi jis ragina, kad darbdavių ir darbininkų grupės išdirbtų tam tikrą pramonės įstatymų sistemą; šitie įstatymai, kaip jis sako, turi remtis aštuonių valandų diena, pragyvenamaja užmokestimi ir surinktinių derybų teise.

Pabaigoje 1919 m. Vikontas Grey sugrįžo atgal Anglijon. Atvažiavęs kaipo Anglijos ambasadorius ir išbuvęs Washingtone kelis mėnesius, jis negavo progos savo ingaliojamų raštų inteikti prezidentui. Amerikos konstitucija sako, kad prezidentas "turi priimti ambasadorius ir viešus ministerius" imanomai trumpu laiku; bet, nors prezidentas Wilson, beabejo, norėjo priimti lordą Grey, negalėjo to padaryti: ar gal bijojo, kad neišeitų į aikštę jo padėtis. Taigi lordas Grey, nenorėdamas matyti, kad išeitų į aikštę nemandagumas, ar fizinė negalė, sugrįžo Londonan.

Geriausi Anglijos žinovai sako, kad Anglija yra subankrutijusi, arba jei dar nėra subankrutijusi, tai toli nuėjus tuomi nelaimingu geliu. Lordo Northcliffes brolis, lordas Rothermere laikraštiniame straipsnyj sako, kad Anglija dabar mokestimis nesurenka nei pusės to, kas jai kas metai reikia išmokėti; ir jis priduria, kad ji negali surinkti reikalaujamts sumos. Jo nuomone, vienintėlė viltis yra likus tik dideliame taupume; jis sako, kad Anglija karei pasibaigus, leidžia pinigus be jokio atsižiurėjimo, kaip pasigėręs jureivis.

## Pastabos-Išvados.

**Pirmas apkaltinimas** pagal šnipystės apkaltinimą po mušių pertraukai yra trijų socialistų byloje Cyracuse'uose. Svarbu pastebėti apkaltinimo budas, kadangi byla parodo, kaip maištinis įstatymas gali veikti, kuomet šalis jau nekariauja. Trys čia gimusieji piliečiai —Steene, Hotze ir Preston —buvo pašaukti tieson už dalinimą apskelbimo, skelbiančio protesto susirinkimą prieš politinių kalinų kalinimą. Kaltinamieji atrasta kaltais pagal keturis punktus: suokalbis, maištingos literaturos platinimas, kurstymas ir kėlimas pasipriešinimo valdžiai ir šalies ginkluotų pajiegų išniekinimas bei trukdymas kareivių ėmimo. Kaltinamieji pasiųsta kalėjiman pusantrų metų laikui.

Literatura, kurią Steene, Hotze ir Preston dalino, susidėjo daugiausiai iš apipasakojimo tų kankynių, kurias politiniai kaliniai kenčia baudžiamąjame batalijone. Tokius pat aprašymus kongresininkai siuntinėjo valdiškuose konvertuose. Taigi nubaudimas šitų trijų vyrų parodo, kad įstatymai, išleisti vienu istorijos laiku, gali buti panaudoti visai kitokiu tikslu: nubaudimui žmonių už jų žmoniškumo jausmus.

---

**Vikonto Grey laiškas** padarė gilų įspudį Washingtone. Kiekvienas senatorius aiškina jį savaip. Demokratai Pomerene'o rušies mato jame priedinį argumentą nusileidimui; didžiuma respublikonų priima jį kaipo aiškų pripažinimą senatoriaus Lodge'o programo. Grey'o laiškas neužginčijamai sustiprina visą Lodge'o programą. Galima manyti, kad respublikonai laikysis jo be jokių nusileidimų.

## Lietuvos Laisvės Paskola.

*Paskolos Bėgis.*

Lietuvos Laisvės Paskola dabar jau baigiama organizuoti. Dar yra gerokas skaitlius, kolonijų, kuriose nėra suorganizuotą Paskolos stočių, bet tai vis mažesnės kolonijos. Didesnėse kolonijose jau veikia stotis, kitose kolonijose net po kelias stotis.

Tiesą, dar už bonus pinigų sulyginamai neperdaugiausiai prisiunčiama, bet visgi jau gana gerokai inplaukia kasdien.

Misija prašo visų veikėjų pasiskubinti, juk negalime šio darbo užtęsti. Pinigai reikalingi Lietuvai dabar.

*Pinigų siuntimas.*

Lietuvos Misija Amerikoje nukentėjusiems nuo karės persiunčia pašalpą. Kas nori savo tėvams, broliams ar šiaip giminėms pasiųsti pašalpos, tam misija patarnauja. Kas nori pasiųsti, laį pirmiau laišku užklausia Misijos apie pinigų kursą. Misija iš to nedaro sau pelno, bet tik patarnauja žmonėms, kurie šelpia savo gimines. Lapgi ir agentai ai pasiteiravja apie kursą.

*Dar apie sriovišlkumus.*

Misija gauna laiškų nuo nekurių veikėjų, kad ji favorizuoja ar vienai ar kitai sriovei, kad jos informacijų Biuras kartais šališkus pranešimus padaro. Čia turime paaiškinti, kad Misija netarnauja jokiai sriovei, jokiai partijai, bet tik lietuviams. Visi lietuviai, kokių pažvalgų nei butų bi tik jie stovi už Lietuvos valstybę, už Lietuvos neprigulmybę, Misijai yra lygiai geri. Misija eina *tiktai prieš skelbimą neteisingų faktų apie Lietuvos valstybę, nežiurint kas juos* nei skelbtų. Ot ant šito pamato, ir daromi užmetimai Misijai. Misija nori ir stengiasi išaiškinti tuos grynai valstybinius reikalus, gi nekurie sako, kad tai sriovinis šališkumas. Bet Lietuvos Misija kaip ir kiekvienas žmogus gerai žino, kad niekas ir niekados visiems neintiko. Tad jei kas Misijos Informacijos biuro pranešimus kitaip suprato, tai dabar prašomi tą supratimą pakeisti ir į Misiją žiurėti, kaipo į grynai valstybinę įstaigą.

*Misijos Darbai.*

Iki šiol Misija jau nuveikė daug darbo. Suorganizavimas darbininko štabo nelengvas darbas. Dabar veikia šie Misijos pamatiniai skyriai. 1) Lietuvos bonų platinimo arba Paskolos skyrius. 2) Lietuvos Misijos Informacijų biuras iš kur išeina įvairiausios informacijos įvairiausiuose reikaluose. 3) Pinigų persiuntimo skyrius kuris rupinasi tik persiųsti piniginę pašalpą Lietuvoje gyvenantiems. 4) Lietuvos žargų skyrius, kuris rupinasi kariuomenės reikalais. Prie to dar iždininkas priima persiuntimui Lietuvon įvairias aukas labdaringiems tikslams. Politinis skyrius yra Washingtone. Butų labai gerai, kad rašydami Misijon ant konverto nurodytumėte ir skyrius, tuomet daug parankiau ir greičiau atsakymus susilauktumėt.

Pati Misija, visi trįs nariai šią savaitę lankosi Vakaruose, tai yra Chicagoje, bet tuojau grįž atgal, nes šiuntai reikalų yra New Yorke ir Washingtone.

*Liet. Misijos Inform. Biuras.*

## Lietuvos Laisvės Paskolos Užgirimas.

Vasario 10 ir 11 dienose įvyko Pittsburge Katalikų Federacijos atstovų susirinkimas. Vasario 11 dieną po piet į posėdį buvo atsilankęs Lietuvos atstovas J. Vileišis, kursai Lietuvos Valstybės vardu ilgesnėj prakalboj išreiškė katalikų organizacijoms padėką už visą jų atliekamą darbą Lietuvos Valstybės statyme ir jų visokiariopą pagelbą nukentėjusiems nuo karo. Savo prakalboje J. Vileišis nurodinėjo, jog prie dabartinių aplinkybių reikalingas yra sutartinas darbas visų srovių, kurios stovi už Lietuvos nepriklausomybę ir jog nė viena atskira partija Lietuvoje šiuo momentu negali drįsti imti vadovavimo išimtinai ant savęs Lietuvos valstybės kuriamajame darbe. Nė viena partija nėra dabar dar taip stipri ir stojus darban viena partija sumažintų aktivumą visų kitų, kurios stovi lygiu budu už Lietuvos nepriklausomybę.

Neatsižiurint į partijinius skyrumus reikia surasti bendra elgimosi linija, kuri butų priimtina visoms grupėms, kurios kovoja už Lietuvos Valstybės nepriklausomybę.

Tuo keliu tuo tarpu bando eiti Lietuvos valdžia, toksai tąkas lygiu budu vedamas ir Lietuvos atstovybės Amerikoje. Eiti tuo taku nėra lengva tarp smagiai įsivyravusių čion partijinių ginčų, bet kito tako nėra.

Lietuvos atstovo kalba buvo priimta gausiu delnų plojimu. Katalikų Federacija tolimesniai savo posėdyje užgyrė Lietuvos Laisvės paskolą, pasižadėdama ją remti. Buvo paskui padaryta keleta pastabų delei ko, kas reikia padaryti, kad paskola eitų sparčiai, bet pamatinai visi buvo už paskolos rėmimą.

**Lietuvos Misijos,**
**Informacijos Skyrius.**

## ŽINIOS IŠ LIETUVOS.

MAŽOJOJ LIETUVOJ.

Iš tikrų šaltinių mums praneša, kad Mažojoj Lietuvoj įvyko susirėmimų vokiečių kariuomenės su vokiečiais bermontininkais. Yra nukautų ir sužeistų. Nukentėjo ir gyventojų.

Visoj Mažoj Lietuvoj prasidėjo plėšimai ir užpuldinėjimai. Žmonės kelia trukšmą, reikalauja pašalinti vokiečius bermontininkus ir laukia ateinant lietuvių.

SUŽEISTA ŠIRVITŲ KOMENDANTAS.

Strzeky Nadniemanskie iš pasalų sunkiai sužeidė Širvintų komendantą, karininką Jonavičių, kai jis vienas važiavo iš Jonavos į Veprius. Lenkai jo nekentė už tai, kad jis persekiojo spekulentus ir kad leido vietos žmonėms organizuotis į šaulių burius ir gintis nuo legioninkų plėšikų ir "stčelčų."

REIKALAI SU LENKAIS.

Mums praneša, kad šiomis dienomis lenkai Seinų apskrity labai pradėję persekiot lietuvius. 28 seinunus suėmė ir išvežė į Suvalkus už tai, kad jie nenorėję padėt lenkų žandarams dalyt žmonėms rekvizicijas.

Suvalkuose esąs badas ir didelis žmonių ir kareivijos bruzdėjimas. Buvę surėmimų su milicija.

GENERALINIO ŠTABO PRANEŠIMAS.

1919 m. XII. 18.

*Bermontininkų frontas*

Vokiečių Bermontininkų plėšikų gaujos visai išvytos iš Didžiosios Lietuvos. Musų kariuomenė visais punktais atėjo į Mažosios Lietuvos sieną.

Bolševikų frontas ramus.

Generolas Leitenantas *Nastopka.*

LAČIONIS PIVOS VALSČ.

Gruodžio 20 d., gyventojai išvijo 2 legioninku atėjusiu turto rašyti. Bet 21 d. atvyko jų 12 ir ėmė gyventojus plėšti. Atėmė net Kalėdoms keptą duoną.

FRONTO PADĖTIS.

Mums praneša, kad sausio 3 d. lenkų kariuomenė paėmusi Dinabarką. Musų kariuomenė stovinti senoje linijoj.

## Keli Valdymo Principai.

(Pabaiga).

IV.

**Įsakydamas Viršininkas, remiasi** žiniomis. Kariuomenę valdyti reikia turėti žinių apie priešą ir karo teatro apystovas. Autoritatingas viršininko valios reiškimasis ir remiasi tuo, kad jam geriau, kaip valdomiesiems, žinomos momento apystovos.

Žinių gausumas ir mokėjimas jomis protingai naudotis reiškiasi vartojimu darbuotės vadovavime. **Augštesnieji Vadai koncentruoja kariuomenę svarbiausiuose strategijos kryptyse** ir organizuoja kovos tvarką, grupuodami armijos dalis vietose ir duodami kautynių uždavinius. **Žemesnieji vadai,** dėdami savo energiją ir iniciatyvą, **gaunamuosius uždavinius realizuoja žmonėse,** o jie jau išdavas gimdo.

V.

Priešui artėjant, žemesnes instancijos vis giliau ir giliau įeina į kuriamą sferą. Del šios priežasties **kariuomenės valdymas negali buti griežtai piktuojamas iš augšto,** kada jau pėstininkai žutbutu su priešu kaujasi. Pradžia ginkluotos su priešu imtynės leidžia ir žemesniems viršininkams savo iniciatyvą pareikšti.

**Smulkmenų rodymas kautynėse neduoda gerų pasekmių.** Žemesniems vadams ginklo vartojime apystova geriau, kaip kam nors kitam nujaučiama. O kareiviams kautynių uždavinys išanksto turi buti įkvėptas auklėjant, mokant.

**Įsakymas, kuris paeina iš netikro apystovų susipratimo, turi formalės įsakymo reikšmės** su laiku ir parašais, bet **neturi jis nei vidujinės svaros, nei autoritatės,** kuris gimdo tik tvirtus momento suprantimas ir jo įkainavimas. Jei veikimo apystovos valdomiesiems geriau, kaip viršininkui, žinomos ir nežiurint į tai, viršininkas vistik pretenduoja vadovauti detalėmis, valdymas įgyja biurokratinį pobudį su visais jo minusais. Kariuomenė tokiu viršininku nepasitiki, jos veikimas gauna bespalvį bėdą ir žuvimas pasiryžimas, kuris vienas tik ir tiesia kelią į laimėjimą. Rubežius tarp valdymo virsunių ir šaknų iniciatyvos turi eiti per įvairias veikiančias armijos instancijas.

Karų istorijos rodo daugybę pavyzdžių, kur duodamieji įsakymai neturėdavo jokios vertes. Stai pora Europos karo vaizdelių:

1916 m. liepos mėnesį į rytų šiaurę nuo Gahčo Galicijoj, apie vieną kaimą, frontas turėjo bukaus kampo vaizdą. Viena linija ėjo į šiaurę, kita į pietų vakarus. Pačiame kampe buvo apkasų apkasais, vielų vielomis, ir kulkosvaidžiais susitprintas austrų kaimas. 16 korpuso vadas įsakė savo korpusui 5 val. rytą tą kaimą paimti. Šiek tiek prašvitus, pradėjo artilerija griauti. Apkasai nuo apkasų buvo 80X-100X. Artilerija negalėjo ugnies vėsulos kelti. 5 val. baigiantis, austrų vielų tvoros buvo dar apsveikos, kulkosvaidžiai savo gušlose budėjo 185 p. 2 bataliono vadas iš apkasų prieš ataka telefonu pranešė pulko vadui:

—**Priešo pozicija sveika,** į ataką eiti negalim: prieš mus mirties taškas.

Korpuso vadas savo **įsakymą pakartojo.** 7 val. išėjo grandinė. Grandinę sekė, ir visas austrų kulkosvaidžiai pakirto. Visas korpusas 1½ klm. barely žuvo, o austrai kaip buvę, liko.

Kiek vėliau tame pačiame fronte ties 47 divizijos baru austrai nejučiomis naktį pasitraukė. Anksti rytą žvalgams pranešus, divizijos vadas įsakė eiti pirmyn grandine. Grandinė iš apkasų, islipusi tolumoj 15 klm., nei vieno šovinio nepatikę, tvarkingai žygiavo link Zolotoja Lipa upės.

Tokiu netikusiu įsakymu karė duodama daugiau, negu įsakymu atatinkamų laikui ir apystovoms.

Nereikia tečiau manyti, kad **augštesnėms valdyboms visai ne reikia kištis į puolančiųjų dalių veikimą.** Esti momentų, kad iš šalies "geriau matyti". Kaikada priešo ugnis sielos lygsvarą išdildo ir tada apystovos žmonių akyse atžagariomis rodos. Europos kare rusų bureliai 10—16 žmonių imdavo kautynes 3—4000 austrų į belaisvę, tokie pat vokiečių ir austrų bureliai imdavo tukstančius rusų. Yra kautynėse valandėlės, kada reikia mažiausio pasipriešinimo arba menkiausio spustelėjimo, kad tikslą pasiekti, bet veikiantieji to nematydami, dažnai neištesėja. Tokie momentai dažnai tik iš šalies matomi.

Bendrai imant veikiantiems reikia leisti savystoviai, laisvai elgtis. **Direktyvos pageidaujamos tik tiek, kiek reikia reguliuoti visos operacijos veikimus.** Valdymo sunkenybė ir yra ta, kad reikia rišti skubotai duodamuose įsakymuose uždavinio griežtumą ir jo darymo budą.

VI.

Užpakalyj kariuomenė gyvena griežtą kolektyvį gyvenimą: asmuo asmeniui taikosi, ir gyvenimo darbuotė eina iš augšto nurodytu keliu. Kautynėse kolektyvumas užleidžia vietą individualiniui: čia svarbu ne nurodymas iš augšto, bet paties veikimas. Todel ir sakoma, kad "augštosios karo tarybos" **idėja —turėtų kiekvieną minutę patarėjus—pavojinga strategijai ir pražutinga taktikai.** Kovos lauke esti du apsireiškimu: vadus nuolat ima pagunda vadovauti iš už savo akiračio kautynių eigą, nors jos ir dideliausiuose žemės plotuos eitų, ir žemesnieji vadai, vartodami lauko ryšius, užmerkdami akis į kautinių eigą, dažnai klausia vyresniojo viršininko "tikrų nurodymų" ar "patarimų". Pirmąjį apsireiškimą reikia neigti, antrąjį dar labiau. Žili karvedžiai, kaip Suvorovas, sakydavo:

—**Vietoje kiekvienas apystovas geriau sprendžia.** — Ir šiandien tą kovos taisyklę dar aiškiau reikia pabrėžti.

Pavojus kariuomenei delei vadų sau nepasitikėjimo. didelis. Viena tik gali buti taisyklė: **Vadas, nebijodamas atsakomybės, visokiose net ir sunkiausiose aplinkybėse, save aukuodamas, turi siekti duotojo uždavinio, nelaukdamas smulkmenų nurodymų.**

VII.

Senovės kovų laukuose priešą stebėjo patys vadai. Daugelyj kovų laukuose ir šiandien dar nurodomi kalnai iš kur jie valdė kautynes ir priešą stebėjo.

Šiandien technika išsklaido armijas kautynėms į ilgiausius frontus ir jas verčia vietoje taikytis, slėptis. Atviras prieš stebėjimas daug kartų pasunkėjo. Bet ir Europos 1914—1919 m. karų iš specialiai įtaisytų žiuryklų stebėjimų punktų divizijų ir pulkų vadai kautynių eigą sekdavo. **Arčiau matyti priešą, toliau savo veikimą numatyti.**

Vadams nutolus nuo priešakinių dalių, aiškiau tariant, nuo grandinių nevisada yra galimybė asmeniniai priešą stebėti. Bet tą stebėjimą šiandien galima atlikti technikos keliu kaip priešo fronte (žvalgai—telefonas), taip ir jo užpakalyj (orlaiviai, šnipai ir t.t.) Priešą reik nuolat sekti.

VIII.

**Nei taktika, nei lauko statutas nedūoda to gyvo** kovos veiksmų, taisyklių **objekto,** kurį **duoda karas — gyvą priešą su valia ir jiega,** priešą, su **kuriuo reikia kautis** iki jo valia ir jiega netampa sulaužytos. **Karo eiga gimdo naujas apystovas, kurios** be pasigailėjimo **griauna iš anksto nustatytus sumanymus. Todel reikalaujama visų:** nuo grandinės kareivio iki vyriausiojo Vado **visur ir visada reikšti pilną ir savystovų asmens veikimą, dedant visas proto ir fizikos jiegas.** Įsakymai iš anksto duoda tik uždavinį, kurį vietoj vykdo kiekviena asmens valios. Bet tiems **uždaviniams daryti,** savo tikslo siekti, **reikia reikalauti pasiryžimo ir pildymo. Visi** ir vyriausioji valdyba **ir eilinis kareivis** — turi visada suprasti, **kad apsileidimas ir neveikimas teikia kur kas didesnę atsakomybę, negu** (del nemokėjimo) **klaidingas veikimas.**

Jei tuo keliu vedama armija, jos visus gyvosios jiegos liejasi į kautynes ji laimėja.

Karininkas **Laurynaitis Jonas,**
Karo aviacijos m-los taktikos mokytojas.

# Sveikame Kune--Sveikas Protas.

II.
MAUDYNĖ.

Vanduo del savo valomos ypatybės pats savaimi išgydo daugybę ligų. Tai ištikro vienas svarbiausių gydančių veiksnių, kokie yra žinomi. Kaipo įmonė palaikymui sveikatos, ar atgriebimui prarastos sveikatos vanduo užima tokią pat vietą, kaip ir tyras oras, ar mankštynės. Tinkama maudynės rųšis, tyras oras ir kasdieninis išsimankštinimas apsaugos nuo daugybės ligų, kuriomis žmonės serga.

Odoje yra suvirš trys milijonai skylelių ir daug šimtų tukstančių aliejinių gilių. Šitų skylelių pareiga yra išvaryti iš kuno nevalumus ir šituo žvilgsniu oda atlieka tą pačią funkciją, ką ir inkstai. Jei odos skylutės veiktų kaip reikia, tai inkstų ligų butų kur kas mažiau. Užsikimšę skylutės yra veisliausia kraujo ir odos ligų versme. Jei nuteptume odą lekų ar degutų ir tokiu budu aklinai uždarytume odos skylutes, tai mirtis atsitiktų trumpu laiku; taigi švarumas yra kasdieninė priedermė. Beto, kad oda yra giliniu organu, ji dar yra dirksnių organu, budama pilna mažyčių krantelių, turinčių nervų galunes, esančias pajautimo organais. Kaipo tokia oda padaro didelę intekmę į apskritą sveikatą. Budama nerviniu organu, oda pajaučia sukrėtimus, prislėgiančius ar paakstinančius visą kuną. Tai yra vienas išaiškinimų kodel šalto vandens maudynės turi stiprinančią vertę ir kodel karšto vandens maudynė padaro slėgiančią veikmę.

Liuosas prakaitavimas yra butinai reikalingas sveikatai. Prakaitavimas yra išsisunkimas skysčiaus paprastai vadinamo prakaitu, kuriame esti visokia medžiaga apimanti sodinį chloridą (druską), įvairias riebalų rugštis berugščius riebalus ir tulžį iš audinių. Jei skylutės yra užkimštos ir prakaitas neišeina kaip reikia, tai sykį į savaitę reikia šiltai išsimaudyti, ar kiek rečiaus nueiti garlnėn pirtin. Žmonės silpnomis širdimis turėtų vartoti šiltas maudynes su dideliu atsargumu. Karšto vandens veikmė verčia kraują apleisti kuno paviršių ir padaro sukepimą mažuose kraujo indeliuose, kas savo keliu apsunkina širdį. Jo veikmė, žinoma, sušvelnėja pas tuos, kurie karštai maudysis kelis kartus savaitėje, kadangi paprotys sustiprina organizmą blogoms veikmėms atlankyti. Reiketų vartoti šiltas, ar geriaus drungnas vanduo. Reikia turėti omenyj, kad maudynės, beto, kad jos apvalo kuną, veikia dar kaipo gydomasis veiksnis, bet norint apturėti stiprinančią veikmę, vanduo turi buti tiek šaltas kad sukrėstų organizmą.

Nėra nieko geresnio, kaip šalto vandens maudynė sykis į sykį rytmečiais, tuojaus atsikėlus. Bet prieš eisiant į šaltą maudynę kunas turi buti inkaitintas mankštyne ir geistinai iki prakaitavimo laipsnio. Bet jei kas nėra pratęs prie šalto vandens maudynės, tai reikia priprasti pamažu, kad sukrėtimas nebutų perdaug smarkus. Susibraukymas kempe sušlapinta šaltam vandenyje yra vienu atgaivinančiu budu. Subraukyk pirma vieną ranką, paskui kitą; vieną koją paskui kitą; paskui krutinę, nugarą ir šonus. Braukyk greitai. Po to, paimk storą šiurkštų rankšluostį ir ištrink kuną, kad jis atsidegtų. Šitokia maudynė paima vos kelias minutas laiko, o yra taip sustiprinanti, kad ji padaro daugiau tikrojo gerumo negu koks vaistas imamas vidun. Reikia neužmiršti, kad subraukymas po ištrynimui išsimaudžius turi neapsakomą vertę sveikatai, nes tuomi atvaroma kraujas į kuno paviršį ir užvedama geras kraujo tekėjimas. Saltos maudynės pagelbingą veikimą galima tuojaus atjausti bebraukant kuną iki jis atsidega. Vietoje kempinės galima vartoti šlapią rankšluostį, jei kempinės nėra. Šitaip susibraukius kelis kartus šaltu vandeniu galima eiti į šaltą vandenį be jokio nesmagumo.


## "LIETUVOS" KNYGYNE GAUNAMOS SEKANČIO TURINIO KNYGOS:

1. **Akyvi apsireiškimai svietę.** Kurie nori sužinoti, iško daros žaibai, grausmai, lietus ir sniegas, kas yra debesiai, ant ko jie laikosi ir t.t. Lnkėtina perskaityti šią knygelę. Puslapių 79 kaina 35c

2. **Valkata.** Keturių veiksmų drama vaizdelis. Parašė K. Vosylius, liosai vertė J. J. Zolp. Ši drama yra labai paikus vaizdelis, kuris perstato turtingų žmonių nemielaširdingumą ir žiaurumą, o darbininkų nuliudimus, kentėjimus ir vargus. Kaina 35c.

3. **Expropriacija.** Drama dviejuose veiksmuose penkiuose paveiksluose. Parašė A. P. Brazaitis. Ši drama yra gana puiki, kurią galima lengvai skaityti ir jos mintį aiškiai suprasti. Labai naudinga drama, ypač tiems, kurie nėra pratę lošti. Ją galima greit išmokti ir mažai mokintis lošėjams, ir savo užduotį gerai atlikti. Kaina ..... 10c.

5. **Independence** for the Lithuanian nation by T. Norus and J. Žilius. Issued by Lithuanian Nationol Council in U. S. of America. Washington, D. C. Price ..... 25c

6. **Lietuvių Kalbos Gramatika.** Sutaisė mokytojas J. Damijonaitis. Vienatinis lietuvių kalbos vadovėlis tinkantis mokyklose ir patiems per save mokinties. Popieros kietais viršeliais ..... 45c

7. **Vėliavos Akyvaizdoje.** Francuziškai parašė Jules Verne, lietuvių kalbon vertė J. A. Chmieliauskas. Šioje knygelėje yra apsakyti senų laikų dideli stebuklai ir karės nuveiktos marininkų po vandeniu jurių gilumoje. Šitie setbuklai yra tuomi labai žingeidus, kad tada jie buo pasakojimi tiktai kaipo pasaka, o šiądien jie pilnai išsipildė. Šiądieninėje karėej Vokiečiai ir Alientai, tartum ant šios apysakos pasirėme, tokius submarinus, su kuriais nuveikė tokius stebuklus po vandeniu jurių gilumoje, apie kokius anų dienų autorius, Jules Verne, rašė tiktai kaipo pasaką, kaipo sapną. Skaitytojas perskaitęs šią knygelę dideliai nusistebės, kokiu budu anų dienų rašėjui galėjo ateiti mislin toki dalykai, kurie po daugelio metų išsipildys. Šita yra viena iš vėliausiai išėjusių knygelių lietuviškoje kalboje. Puslapių 211, kaina ..... $1.00

8. **The Fraternal Age.** The Problems of Peace and the Rights of Little Nations. Šita maža knygelė yra labai verta išplatinti tarpe Amerikonų, kad susipazintų su mumi ir musų tautos pageidavimais. Užsisteliuok brolau bent penkias šias knygelias ir išdalink savo kaiminams amerikonams. Kaina ..... 15c

9. **Dešimt metų Tautiniai-Kulturinio darbo Lietuvoje,** nuo 1905—1915 metų. Yra didelės vertės informacijos knygelė, kurioje rasi viską kas per 10 metų buvo Lietuvoje nuveikta, taipgi kiek yra lietuvių kiekvienoje Lietuvos gubernijoje, kiek lietuviai užima ketvirtainių mylių žemės, kiek yra vokiečių, rusų, žydų, lenkų ir kokiu jais lietuvių santikiai, Lietuvos pramonė, išdirbistės, literatura darbai žymių lietuvos raštininkų, kaip tai: Daukšos, Poškos, Daukanto, Dr. Basanavičiaus, Vidūno, literatų dailininkų ir kitų žymių vyrų, taipgi jų fotografijos. Parašė M. Šalčius. Puslapių 99, kaina 25c
Ta pati audimo apdaruose ..... 50c

Čia paminėtos knygų kainos yra su prisiųtimu. Pinigus siųsdami adresuokite:

LIETUVA
3253 So. Morgan Street. CHICAGO, ILL.


# IŠ GYVENIMO LIETUVIŲ AMERIKOJE

### SHENANDOAH, PA.

Čionai, nors ir pavėluota bet jau smarkiai pradėta organizuotis, rengtis prie darbo, prie Lietuvos Misijos priėmimo; taipgi jau sudaryta ir Lietuvos Laisvės Paskolos stotis. Valdybon įėjo šios ypatos: pirm. — A. K. Klimas, rašt. — P. V. Birštonas, iždin. — J. F. Bridickas.

Žmonių upas pakilęs ir manoma turėti geros pasekmės, nes visi lietuviai tautininkai ir katalikai, dirba petys petin, tik socialistai kaž-kuom neužsiganėdinę. Teko pastebėti viename susirinkime, kad renkant atstovus į vietinių draugijų konferenciją, bandė įkalbėti tokių nesąmonių, kad tik suardžius viską, kad privedus prie nesusipratimo. Vienok, atstovai žinodami "susipratusių" siekius, pradėtą darbą varė pirmyn.

Gėda jums, kurie bandote keltį nesutikimą! G. Vargdienis.

### PITTSBURGH, PA.

**Lietuvai Gelbėti Draugijos 36-to skyriaus narių atydai.**

Gerbiamieji nariai ir narės L. G. D. 36-to skyriaus, malonėkite atsilankyti susirinkiman, kuris įvyks ketvirtą nedėldienį, vasario 22 d. Lietuvių Piliečių name, 2741 Penn Ave. Susirinkimas prasidės 6 val. vakare. Taipgi, malonėsite atsilankyti visi kolektoriai. Jusų atsilankymas yra reikalingas, nes šiame susirinkime reikės apsvarstyti daug svarbių reikalų. Kartu atsiveskite prisirašymui naujų narių.

Kv. Komitetas.

### BRIDGEPORT, CONN.

**Lietuvių veikimas, Paskolos Bonų reikale.**

Šią savaitę beskaitydamas lietuvių laikraščius, patėmijau stambią klaidą, padarytą kaslink stoties valdybos. Jau buvau rašęs apie tą dalyką, net keliuose laikraščiuose, bet matyti, kad tas dalykas negana aiškus. Kad nepakenkus paskolos darbui, ir nesukėlus tarpe žmonių abejonės, priverstas esmu dar pakartoti apie stoties valdybą.

Sausio 19 d. įvyko Bridgeporto lietuvių visuomenės susirinkimas, kurį sušaukė Tautos ir Neprigulmybės Fondų skyriai, parapijos svetainėje, Park Ave. Dalyvaujant dideliam skaičiui atstovų nuo draugijų bei kuopų, o taipgi ir pavienių prisidėjusių tame reikale, likosi išrinkta per slaptą nubalsavimą stoties valdyba, į kurią pateko sekanti asmenys: Pirm. — P. Milerius, I vice-pirm. — A. Velečkis. II vice-pirm. — M. Kavaliauskas; raštin. — Juozas Ragickas, pavaduotojas — Aug. Sapiega; kasin. —J. L. Dulbis, kosos globėjai: gerb. kun. M. Pankus ir R. Tamulevičia. Ši komisija yra pas mus vienintėlė kuri veikia Lietuvos Paskolos Bonų pardavinėjimo reikaluose.

Ši komisija susideda iš sekančių draugijų, bei kuopų:

Dr-jos Šv. Jurgio K., Dr-jos Šv. Kazimiero, Dr-jos Lietuvos Jaunuomenės, Dr-jos D. L. K. Vytauto. Tautos Fondo skyriaus, Neprigulmybės Fondo skyriaus ir daug kitų. Tad rodosi, kad visiems turėtų but aišku komitato tikrumas, nes jis turi užtikrinimą iš Lietuvos Misijos, Centro raštinės veikti po Bridgeporto koloniją, pardavinėjime Bonų.

Komisijos veikimas sekantis. Sausio 28 d. turėjo antrą susirinkimą, kuriame nutarė tarp kitų nutarimų sekančius. 1) Kad stoties valdyba pareikalautų iš Centro, subskripcijų knygučių, ir kitų reikalingų dalykų prie pardavinėjimo Lietuvos Paskolos Bonų. 2) Kad kreiptis pas žymesnias ypatas, kad jie paagituotų savuosius prie pirkimo Bonų. 3) Priimti Lietuvos Misiją iškilmingai. 4) Kad išrinktas komisijos kasininkas, Juozas L. Dulbis pasistatytų privatišką kauciją $10,000.00. 5) Paskirta centralė stotis pas kasininką—J. L. Dulbį, office, 11 Weiler Pl., Bridgeport. Vasario 5 d. laikė susirinkimą, kuriame raštininkas pranešė, kad reikalauti dalykai jau yra gauti. Komisijų raportai užgirti. Presos komisijos raportas užgirtas, ypač p. p. M. Valeckiutės ir J. Plokščiutės, kurios parašė į anglų laikraščius žinutę, apie komisijos veikimą, ir apie pačią Misiją. Butų labai geistina, kad ir daugiaus lietuvaičių prisidėtų prie Tautos darbų. Nei draugijos, nei pavienės nenori darbuotis. Dar kartą kviečiame kaip moterų taip ir merginų imti dalyvavimą tame darbe, nes paskui bus sarmata.

Daugumas žmonių nori žinoti Stoties Valdybos antrašus, tat čia paduodu.

Pirm. — P. Milerius,— 587 Broad St., rašt. — J. Ragickas— 36 Summer St., Kasinin. — J. L. Dulbis, — 11 Woller Pl. Paskolos Bonų stotis — 11 Woller Pl. Kasos globėjai: kun. M. A. Pankus, — 443 Park Ave. Pas jį galima užsirašyti Lietuvos Paskolos Bonu. Kitų valdybos narių dėti antrašus, nepriskaitau reikalo. Pas šią komisiją gausite visokias informacijas ir patarimus. Lai nesiranda nei vieno lietuvio, kuris nebutų pirkęs Lietuvos Paskolos Bonų.

Presos Komis. Narys, J. J. Š.

### ROCHESTER, N. Y.

*Broliai, laikas vienybėn.*

Nemalonu, kad tarpe Rochesterio lietuvių truksta vienybės šiame svarbiame momente. Gerbiamieji, visus savo asmeninius bei partijų užsispyrimus dėkime į šalį. Parodykime musų Motinai Lietuvai, jogei mes esame Jos tikri, visa širdimi mylinti vaikai. Lai musų siekis šiomis dienomis buva remti visomis išgalėmis Lietuvos Laisvės Paskolos Bonus; kuodaugiausiai jų (Bonų) nusipirkti, o tuomi tinkamai pasitarnausime Lietuvos laisvės palaikymui, nes jos kas minutą tyko musų priešai. Tad skubėkime darban. Ypatingai mes sandariečiai bukime pirmutiniai prie to darbo. Sudarykime musų kolonijoje Komitetą Lietuvos L. Bonams pardavinėti, o taip-pat pasirupinkime tinkamai priimti gerbiamus svečius — Lietuvos Finansinę Misiją.

*P. Petronis.*
A. L. T. S. 21 kp. Rašt.

### KENOSHA, WIS.

Vasario 1 d., Schlitz svetainėje, atsibuvo T.M.D susirinkimas su tikslu išrinkti sekantiems metams naują valdybą. Atsilankė vos 9 nariai. Atidarius nominaciją buvo statomi kandidatai valdybon, bet visi nuo to atsisakė. H.L. kuopos pirm. rezignavęs davė įnešimą panaikinti kuopą, o jos turtą likviduoti. Bet galu-gale, apkalbėjus dalykus štai prie kop prieita: Visos knygos apie 120 egz. ir iždas $11.90 pavesta Kaz. Bražėvičiui. Gi iš tų knygų po vieną žėdno egz. duoti į vieša miesto knygyną "Simmons Memoriol Library", o likusios, kaip tik bus galima išvežti Lietuvon. Čarteris taip-pat pavesta K. Braž. globon.

Labai gaila, kad musų tarpe įvyko panašus nuotikis, bet nors tiek reikia pasidžiaugti, kad gal ateities gyvenimas vel nulems musų kuopai tvirtai atsistoti ant kojų. Juk dar mes nėsame mirę; dar mes gyvi! Tik broliai į darbą, o senovės lietuvių dvasia vel bus su mumis. Spieškimės vel į burį, o laimė ir pasisekimas lydės musų prakilnų tautai darbą.

*Kaz. Bražėvičius, Rašt.*
402 Lincoln St.

### PITTSBURGH, PA.

Pittsburgo lietuviai dirba išvieno pardavinėjime L. L. Bonų. Nors išpradžių ir buvo nesutikimų tarp sušauktų dr-jų atstovų, bet nusileidus abiem pusėn, prieita prie vienybės. Tikimės gražių pasekmių. Komitetas susideda iš šių narių: pirm. — J. Milius, pagelb. — J. Roziukas, rašt. — p-lė A. Sutkaičiukė, iždn. —F. Stravinskas, iždo globėjai: P. Pikšnis ir J. Virbickas. Visi gerai žinomi Pittsburgo lietuviams; už tai turėtų but ir pasekmės kuodidžiausios. Nors kitos lietuvių kolonijos mus išjuokia, kad mes dumuose paskendę, bet mes pasirodykime, kad mes ir dolariuose paskendę. Nupirkim tiek Lietuvos Laisvės Bonų, kad perviršinus mums skiriamą "kvotą" $400,000.

Ištikro, tik reikia mums neivienam neatsilikti, bet pirkt Bonų kuodaugiausiai, o tas mums bus lengva atsiekti, o tada ir kitos kolonijos kitaip apie mus manys. Soho dalyj galima pirkti Bonus pas šiuos lietuvius: Alex. Vaivorius, Liet. Coop. D-je 2031 Fifth Ave., Petras Volungevičo, 2218 Tustin St., Juozas Virbickas, 149 Moultrie Str., Jonas Kazlauckas, 136 Moultrie St. Taippat bus stočių ir kitose miesto dalyse, kur bus paskelbta sekretorės.

Juozas Virbickas.

### SHENANDOAH, PA.

21 d. Sausio šių metų, čionai visų garbemas kompozitorius Mikas Petrauskas, laikė koncertą. Sykiu su gerb. komp. dalyvavo ir gerai žinomas amerikos lietuviams, dainius J. Cižauskas su savo motere. Koncertas iš jų pusės, buvo atliktas kogeriausiai Atskiro pianisto, šį karta neturėjo, kurio visai ir nereikėjo, kuomet abudu dainininkai yra ir geri pianistai, taigi kada viens dainavo tai antras pianu palydėjo; tas parodė juodu dar talentingesniu, nes ne tik dainavime bet ir muzikoje yra gabus, net ir svetimtaučiai stebėjosi, kad tarp lietuvių yra taip augštai išsilavinusių muzikoje. Tarp svetimtaučių buvo ir vietinio anglų dienraščio leidėjas. Ant rytojaus tilpo ir straipsnis išgiriantis musų artistus.

Dabar kaslink vietinių ir koncerto rengėjų, nors nenoroms, bet reikia paminėti ir nepasisekimai, kurie nuo rengėju priklausė. Pirmiausiai reikia pasakyti, kad ypatos kurios buvo pačiam priešakyje rengimo koncerto netik kad neturi jokios įtekmės tarp vietos lietuvių, bet dar pasižymėję gan nešvariais pasielgimais, vienas iš jų yra nunešęs vietinės Liet. Teatr. kuopos iždą apie 70 dol., o antras, tai atsižymėjęs savo "mokslu." Jeigu publikos mažai atsilankė į koncertą, tai vien tik delto, kad "kanų gengė" rengė, (taip juos čia vadina). Buvo garsinama, kad koncertas prasidės 8:15, bet prasidėjo 9:30. Mat, buvo "mažas" nesusipratimas; artistai tikėjosi koncertą laikyti sausio 22 d., o renbėjai, sausio 21 d.

Iš vietinių, taipgi dalyvavo ir A. Dundziliutė, sudainavo gana gerai angliską dainą "A dream", palydint pianu p. Juodeškiutei. Taipgi dainavo ir koncerto rengėjai A. Šaukevičius ir A. Staniškis, nesvarbu, kad jie dainavo, bet kad jie drįso pasirodyti su savo "išsilavinimu". Bet sulig ju išsilavinimo, publika atidavė jiems ir priklausančią garbę, palydėdama su švilpimais ir b-u-u-u.

*G. Vargdienis.*

### BINGHAMTON, N. Y.

Šiomis dienomis susitvėrė Lietuvos P. Bonų pardavinėjimo stotis. A. L. T. S. 64 kp. iniciatyva.

Komitetas susitvėrė iš penkių tautiškų ir katalikiškų organizacijų. Į komitetą įeina šie asmenys: pirm.—M. Urbas, sekret. —V. A. Kerševičius, iždin. — M. Kaselis.

Bonų pardavinėjimas Binghampton'e atsidarys 16 d. vasario, kada bus čia apvaikščiojima Lietuvos šventė.

Dabar yra išrinkti keturi atstovai, kaipo agitatoriai—kalbėtojai, butent: V. A. Kerševičius, P. Šaučiulis, A. Bubienė, M. Kaselis, kurie lankosi į draugijų susirinkimus, balius, koncertus ir visokius parengimus, su agitacija apie Lietuvos Bonus.

Tad į darbą Binghampton'o lietuviai! Tegu nesiranda nė vienos grintelės, kur nebutų kelių Lietuvos Bonų!

Parodykime, kad dar nėsame žuvę musų Tėvynei Lietuvai!

Kelkitės, kelkitės! Binghampton'o Lietuviai visi už mylimą šali!

Šalin partyviškumai! Visi darban!

Vytautas A. Kerševičius.


PIRMAS ŽENKLAS MAŽĖJIMAS ĮŽIUROS

Galvos skaudėjimas, dėgimas kaitymas antakių mušimas skausmų į kaktą mirgėjimas akių apsvaigimas ir nuvargimas akių po darbui yra nekurie ženklai kurie nurodo kad jusų akys reikalauja akinių.

JOHN SMETANA
1801 S. ASHLAND AVE., CHICAGO
Kampas 18-tos gatvės.
3-čios lubos, virš Platt'o aptiekos. Tėmykite į mano parašą!
Valandos: nuo 9tos val. ryto iki 8 val. vak.
Nedėlioj: nuo 9 val. ryto iki 12 val. dienos.


*Lietuva Vargo Vargus Ją Galima Išliuosuoti Perkant Lietuvos Bonus.*


## Income Tax

**Taksos nuo uždarbio.**

**Jas reikia tuojaus mokėti apie jas tuojaus reikia iš pildyti tam tikras blankas.**

**Apsisaugok, kad nepakliutum po bausme.**

**Apsaugok savo kišenių ir žiurėk, kad neužmokėtum taksų perdauk kiek tau gal nereikia.**

**KREIPKIS TUOJAUS PAS ŽINOVUS**

**Lithuanian American Information Bureau**

**Vedėjas p. VLADAS NORKUS yra gul-but vienutinis lietuvis Chicagoje, kuris žino nuodugniai visas teises ir kriukiukius kaslink taksų nuo uždarbio (income tax), kaip tik lai ku dabar ateina pagelbon visiems lietuviams tų taksų reikale.**

**Biznieriai ir visi, kam tik reikia mokėti taksas, tuojaus kreipkitės į p. Vladą Norkų, federalių taksų žinovą, kurs yra vedėjų Lithuanian American Information Bureau**

**3114 S. Halsted Street**
**Chicago, Ill.**

DR. VOITUSH, O. D.
Lietuvis Akių Specialistas

Palengvis akių įtempimą, kas yra priežastimi skaudėjimo galvos, svaigulio, aptemimo, nervotumo skaudančių ir užaugusus karščių akių krtivos akis, katarakto, nemiegė trumparegystė, toliregystė atitaisomo. Visuose atsitikimuose daromas examimas elektru, parodintis mažiausias klaidos. Speciale atyda atkreipamo į mokyklos vaikus. Teisingiai prirenkomi akiniai. Valandos nuo 12 iki 8 vak. Ntd. nuo 10 ryto iki 1 po pipet.
1553 W. 47 st. Ties Oppehelmuro štoro Kampas Ashland Ave. Tel. Drover 9660

Phone Boulevard 2160.
**Dr. A. J. Karalius**
UŽSISENEJUSIOS LIGOS
Valandos: 9 iki 12 ir 4 iki 9 vakarais.
**3303 So. Morgan St.**
**Chicago, Ill.**

Amerikos Lietuvių
**MOKYKLA**
Mokinama: angliškos ir lietuviškos kalbu, aritmetikos, knygvedystės, stenografijos, typewriting, pirklybos teisių, Suv. Valst. istorijos, abelnos istorijos, geografijos, politinės ekonomijos, pilietustės, dailiarajystės.
Mokinimo valandos: nuo 9 ryto iki 4 val. po pietų. Vak. nuo 6 iki 10 val.
3106 SO. HALSTED STREET
CHICAGO

**VYRIŠKŲ DRABUŽIŲ BARGENAS**
**Teisingos Kainos.**
**Užganėdinimas gvarantuotas**
Vyrų ir vaikinų siuati ir overkotai, padaryti ant orderio, bet neatimti laiku, vėliausių stailų ir konservatyviškų modelių $20.00 iki $45.00.
Vyrų ir jaunų vaikinų siutai ir overkotai nuo $15.00 iki $28.50.
Vyriškos kelinės $3.00 ir augščiau. Vaikų siutai nuo $5.00 ir augščiau
Pirkite sau overkotus dabar, kol žiemos augštos kainos dar neatėjo.
Mes turime daug kiek apdėvėtų siutų ir overkotų nuo $8.50 ir augščiau
Full dress, tuxedo, frakai ir t.p. nuo $10.00 ir augščiau.
Krautuvė atdara kas vakarą iki 9. Nedėliomis iki 6 val. po pietų.
Subatomis iki 10 valandai vakaro. Insteigta 1902
**S. GORDON**
1415 SO. HALSTED STREET

PIRK PIRK PIRK
**LIETUVOS LAISVES BONĄ**
**Jeigu tiktai norite, kad butų**
**LIETUVA** Laisva Nepriklausoma Demokratiška Respublika
**Bonai ant 100 dolerių ir daugiau (yra ir mažesni ant 50 dolerių). skolinami ant 15 metų ir duos kiekvienam po 5 nuošimtį į metus.**
**Pirkite Savo Kolonijos Stotyje**
**Arba kreipkitės stačiai į Lietuvos Misiją prisiųsdami pinigus:**
257 WEST 71st STREET NEW YORK CITY

# Vietinės Žinios

## LIETUVOS MISIJA PASIMATĖ SU MIESTO MAJORU.

Vasario 17 d., prieš pietus, Lietuvos Misijos Pirmininkas Jonas Vileišis ir Majoras Povilas Žadeikis, tarpininkaiujant, p. J. Bagdžiunui, buvo perstatyti miesto rotužėje (City Hall) Chicagos miesto majorui, H. Thompsonui. P-s Jonas Vileišis — varde Misijos ir Lietuvos Valdžios — pasveikino miesto majorą, kuris, iš savo pusės, karštai pasveikino Misiją ir linkėjo geriausių pasekmių čionai Chicagoje, ir apelnai, Amerikoje. Kartu p. H. Thampson, perduodamas gerus velijimus Lietuvos Valdžiai ir Lietuvių tautai, išreiškė pageidavimą, kad Lietuva greičiau atsistotų kitų valstijų eilėje kaipo nepriklausoma valstija

Nėra abejonės, kad šitas Misijos pasimatymas su Chicagos miesto Majoru turi nemažą reikšmę Lietuvos naudai.

## APSIRGO L. MISIJOS NARYS JONAS ŽILIUS.

Jau laike prakalbų 8 Regiment Armory salėje vas. 15 d. Lietuvos Misijos narys Jonas Žilius jautėsi gan blogai, — kad ir kalbėjo su ypatingu sunkumu. Bankiete kalbėti jau neįstengė. Rytmetyj, vas. 16 d., jautėsi visai blogai ir turėjo pasilikti lovoje. Gydytojas pranešė, kad užklupusi "lengva flu" — reikėsią pagulėti vieną-kitą dieną. Tai labai skaudus dalykas, kadangi Jonas Žilius savo iškalbingumu ir jautrumu daug butų prisidėjęs prie sužadinimo Lietuviuose tautinių jausmų ir prie pasekmingo Bonų pardavinėjimo. Jo laukė visų kolonijų lietuviai. Už kelių dienų jis turi apleisti Chicago.

Velijame Jonui Žiliui greičiau pasveikti ir tęsti pavestą darbą tolyn!...

PIRKITE LIETUVOS PASKOLOS BONUS.

## BANKIETO ATBALSIAI...

Taip ir skamba dainų žavėjantįs balsai dvasios ausyse... Saldu, malonu klausytis jų; tokiu tai šilko šydu vynioja Tėvynės meile persiėmusią širdį, sielą... Klausyk, klausyk, o užgauta styga virpės, skris išsiveržęs iš jautrios dainininkės krutinės dainos balsas, budins praeities Lietuvos didvyrių dvasią ir teiks galės mylėti tą šalį; apginti ją, kurios gyvenimo kelias puoštas Tėvynės dainomis. Gi dainos—Lietuvos dvasia...

Prabyla atgimusios Laisvos-Nepriklausomos Demokratingos Lietuvos Balsas — Pasiuntiniai. Klausausi Motinos Balso, o jis toks mielas, guodžiantis, raminantis, glaudžiantis prie savo dar skaudamos krutinės.... O, Matute, tu kėleisi, pergalėjus mirti, savo galinga ranka nubraukei nuo savęs tave slėgiančius priešus, surengei puotą—Laisvę; į savo toli gyvenančius sunus-dukteris prabilai sveikindama ir kviesdama, kad tai puotai Kambarį padėt išpuošti, apvalyt nuo priešų, idant mums ir svečiams — ateities gentkartėms butų linksma, malonu, gražu rastis ir gėrėtis tuomi puošniu kambariu — Laisva Lietuva....

Pirmas iš Pasiuntinių kalba Majoras Povilas Žadeikis. Gerb. Svetys apibudino tuos laikus, kuomet Lietuva buvo priešų pavergta ir sargyba pastatyta, idant iš tos verguvės, iš to mirties kapo Ji neatsikeltų. Anot p. Žadeikio žodžių — Lietuva buvo palaidota gyva grabe. Ilgus metus Jos lavonas buvo saugojamas, idant niekas nesužinotų, kieno lavonas tenai paguldytas. Ant jos kapo buvo užristas didžiausias akmuo ir saugojamas trijų varnų—vokiškos, rusiškos ir lenkiškos. Ant to akmens buvo užrašyta: iskoni ruskij kraj (nuo amžių rusų kraštas.)

Bet štai ištinka pasaulinis karas ir čia Lietuva ilgai slėgta savo priešų, apreiškia, jog ji yra Laisvą; įsikuria Lietuvos Valstybė, susitvarko jauna narsi Lietuvos kariuomenė ginti Jos rubežių; vyti tas varnas lauk. Pavyko išvyti vokiečius, rusus; paliko tik dar vienas priešas, lenkai, bet ir tas neilgai bus Lietuvoje.

Čia vėl majoras Žadeikis priminė atsitikimą, kaip penki lietuviai kareiviai, aprinkę senelį ukininką savo vadu, išvijo iš sodžiaus 30 bolševikų. Šį atsitikimą davė pavyzdžiui amerikiečiams lietuviams: Išsirinkti vadu Dr. Joną Basanavičių o patiems buti vežimu vežančiu reikmenis aprupinimui Lietuvos kariuomenės — pinigus už L. L. P. Bonus. Ir kaip tas senelis, įlipęs pušin, metė savo kepurę ženklan pradėti užpuolimas, nuo ko bolševikai išlakstė iš sodžiaus; taip, sako, kuomet Dr. Jonas Basanavičius mes savo kepurę, tas bus ženklas, kad Vilnius tuoj bus musų.....

Galop kalbėjo Lietuvos Atstovas Jonas Vileišis. Jis priminė Lietuvos dabartines sunkias valandas kokiose reik tvarkyti Jaunos Lietuvos gyvenimą. Gi tą viską Lietuvos sunus ir dukterys su didžiausia ištverme pasišventę atlieka Tėvynės labui. Bet jiems persunku visa tai panešti, — todel ir atsikreipia į amerikiečius o ypatingai Chicagos lietuvius, nes čia, kaipo skaitlingiausiai lietuviais apgyventame miestė, daug pasitikima surasti Lietuvai paramos.

Ir ištiesų, lai pildosi gerb. Svečių žodžiai! Lai jie randa vietą kiekvieno tikro lietuvio širdyje.

O, kokie malonus įspudžiai glamonėja! lietuvio sielą!.. Lai tas nepartraukiamas ryšys prie Motinos — Lietuvos, spausta Jos dešinė, randa dosnias lietuvių amerikiečių širdis. Lai tas Laisvos — Nepriklausomos ir Demokratingos Lietuvos sveikinimas, broliškas Jos Pasiuntinių veidas mums visame priduoda drąsos ištvermės, ir pasišventimo atlikti šį prakilnų Tėvynei — Lietuvai darbą! — Išpirkime Lietuvos Laisvės Paskolos Bonų kelis syk tiek, negu nuo musų reikalauja Lietuva!

*A. R.*

## LIETUVOS PASIUNTINIAI KALBĖS:

Sėredoje, 18 vasario, 13 gatvės ir Union Ave., Apveizdos Dievo parap. svet.

Ketverge, 19 vasario, Cicero, Šv. Antano parap. svet.

Pėtnyčioje, 20 vasario, Bridgeporte, Šv. Jurgio parap. svet.

Subatoje, 21 vasario, North Side, Šv. Mykolo Arch. svet., Paulina St. ir Vabansia Ave.

Nedėlioje, 22 vasario, Brighton Parke, puošnioje McKinley parko salėje.

Panedėlyje, 23 vasario, Roselande, Ill.

Utarninke, 24 vasario Melrose Park, Ill.

## AUKOS L. L. VARPUI.

Garbus tėvynainiai, mylintįs savo Tėvynę-Lietuvą, kiek galėdami gelbsti Jai iškovoti laisvę ir pilną neprigylmybę. Delto aną dieną Lietuvos Laisvės Varpo Komitetui prisiuntė sekančias aukas:

Iš So. Range Mich.

| | |
|---|---|
| R. Ivanauskas | $10.00 |
| J. Tamkevičius | 10.00 |
| Ig. Tamošiunas | 5.00 |
| W. Aukštolis | 5.00 |
| A. J. Mickus | 5.00 |
| M. Vijunas | 5.00 |
| K. Dobilas | 5.00 |
| Ig. Rimkus | 5.00 |
| K. Tvarijonas | 5.00 |
| B. Bakanauskas | 5.00 |
| Ig. Ašauskas | 5.00 |
| Jurgis Masiunas, Painesdale, Mich. | 5.00 |
| Augščiau minėtas aukas prisiuntė A. J. Mickus. | |
| Dom. Lamsargis, Chicago, Ill. | 5.00 |
| J. Kalvaitis, Hemphill, W. Va. | 3.00 |
| A. Budginas, Hemphill. W. Va. | 3.00 |
| J. Vitoldas, Hemphill, W. Va. | 2.00 |
| K. Povelionis, Hamphell, W. Va. | 5.00 |
| Prisiunė, J. Kalvaitis. | |
| V. Snukis, Sheboygan, Wis. | 50.00 |
| M. Jankauskas, Chicago, Ill. | 5.00 |
| J. Selenis, Chicago, Ill. | 10.00 |
| Pridavė J. P. Evaldas. | |
| Konst. Kairys, Chicago, Ill. | 2.00 |
| Leonas Sveikauskas, | 4.00 |
| Jonas Yaras | 3.00 |

**Lietuvos Laisvės Varpo Komitetas.**

## MELROSE PARK, ILL.

L. L. Paskolos vietinis komitetas dirba išsijuosęs užrašinėjime L. Bonų. Užrašinėtojai, kurie buvo įgalioti vaikščioti po stubas Melrose Park vienas už kito lenktinėmis eina, kad tik daugiau užrašius L. Bonų. Žinoma, ir pas mus atsiranda nemažas skaitlius lietuvių, kurie visiškai neatsisako pirkti L. B., bet, vis kaž-ko laukia atidėjodami pirkima ant tolesnio laiko, bet kuomet pasitaiko pasikalbėti su tokiais, tai žėdnas yra pasirengęs keliauti Lietuvon, kuomet rubežiai bus atidari. Daugumas iš musų grįšime Lietuvon, bet, pirm negu mes atsirasime gelenionėje į Lietuvą užtikrinkime savo kelionėn gala ir užuojautą nuo savo brolių Lietuvoje, kurie už mus dirba sunkiausius darbus. Tad pagelbėkime jiems dirbti, kad mums parvažiavus Lietuvon nereiktų žiurėti ar neateina koks "Činovnikas" bei "Proša Pana" mums už apikaklės paimti sakydamas kas tu, iškur ir kur tu buvai? Tad-gi brolau ir sesute norėdomas užtikrinti savo ateitį prisidėk ir tu prie šio darbo. Kovok už Nepriklausomingą Lietuvą, pirkdamas L. L. Paskolos Bonus. Pirk pats ir ragink kitą, kad pirktų. Ypatingai tie kurie atidėlioja pirkimą iš dienos į dieną, štai dabar turi progą pasiklausyti Lietuvos Atstovų, kurie bus pas mus 24 d. vasario, tuomet žėdnas lietuvis ir lietuvaitė privalo pirkti nors po vieną L. L. Paskolos Boną; jei negali visus užmokėti ant syk tai, imk ant išmokėjimo ir imk tiek kiek tik išgali. Bonus galima užsirašyti pas Įgaliotinius ir stoties raštininką, 152 Broadway.

P. K. Strzyneckis, rašt.

## ROSELAND, ILL.

Vasario 18 d., 7:30 val. vak. Draugystės Kal. Stac. Pan. Šv. Rož., Vyrų ir Moterų, atsibus *extra* susirinkimas Visų Šventų parap. svet. Bus kalbama apie priėmimą Lietuvos Misijos, kuri pribus Vasario 23 d. Visų dalyvavimas butinai reikalingas.

*Valdyba.*

## BRIGHTON PARK.

Susirinkimas L. L. Bonų Pardavimo Komiteto atsibus ketverge, vasario 19 d. 7:30 val. vak., bažnytinėje svet. Visus narius ir veikėjus kviečia.

*Valdyba.*

J. A. Mickeliunas, Pirm.
J. K. Enčeris, Rašt.

## ROSELAND, ILL.

Roselando ir apielinkės kolonijų visus lietuvius kareivius tarnavusius Suvienytose Valstijose kariuomenėj, esate kviečiami atsilankyti susirinkiman apsvarstymui, iškilmingiau paminti Lietuvos Misiją, kuri atsilankys į Roselandą. Vasario 23 d. Susirinkimas atsibus pėtnyčioj, vas. 20 d., 7:30 val. vak., bažnytinėj svet. 10806 Wabash Av.

*Kviečia A. L. S. Kareivių 4-ta kuopa.*

Reikia merginų ir viduramžio moterų prie lengvaus dirbtuvės darbo. Pastovus darbas.
Mueller Bros.
2641 W. Pok St.

Užsisakykite per laišką
GERO MEDAUS
5 svarų viedriukas $1.80.
W. STRYGAS
3022 W. 40th St. Chicago, Ill.

Pajieškau Pranciškaus Racickio, paeina iš Kauno gub., Kauno apskr., Krakių parap., Melvydų kaimo. Pirmiau gyveno Burlington. N. J, o dabar nežinau kur išvažiavo, Malonės jis pats arba kas apie jį žino pranešti šiuo adresu: Mrs. Monika Valiušienė, 1120 S. Maina Street, Akron, Ohio.

KAS RADO?

Nedėlioj, vasario 15 d. 1920, 8th Regiment Armory Hall pamečiau laikrodėlį ir lenciugelį. Laikrodelis buvo su pradiniems raidiemis J. S Kas radote malonėkite sugrąžinti Joseph Saunoras,
2334 S. Oakley Ave., Chicago, Ill.

Parsiduoda pigiai, dvieju flatu namas, prie 5640 Winchester Ave., 5x6 ruimai, su gazo šiluma, su visais moderniškai įtaisymais. Kaina $8.300. $2,000 įmokėti, likusius ant lengviu išmokėjimu.
Lauerman Bros.,
7911 So. Ashland Ave.
Stewart 7377.

PARSIDUODA WEBER PLAYER PIANAS

augštos rušies Weber payer pianas, mahogany su 130 roliukų ir mahogany šėpukė. Parsiduoda pigiai. Kreipkitės 6137-39 Cottage Grove Ave. Chicago, Ill.

ANT PARDAVIMO.

Lietuvių apgyventoju kolonijoje, parsiduoda šešiais kambarinis medinis namas su 50 pėdu lotu, 8420 Kerfoot Ave. Gatvės ištaisytos. Kaina $3.200.00, dali įmokėti, likusia dali ratomis.
GEORGE BRINKMAN,
8000 So. Halsted St.,

**REIKIA LEBERIŲ**

**į faundry. Pastovus darbas. Atsišaukite Employment Office..**

**LINK BELT & CO.**
**39th & Stewart Ave.**

Reikia mokinių pagelbininkų moulderių ir korių dirbėjų. Turi buti tarpe 16-kos ir 21-mų metų amžiaus. Geras mokestis ir greitas pakėlimas. Gera proga išmokti gerai apmokamą amatą. Atsišaukite,
Jas. A. Brady Foundry Co.
45th St. & S. Western Ave.

**LIETUVIŲ DOMAI:**

**Nedirbk už algą visą savo amžių.**

**Tikriausias kelias buti ne prigulmingam ir buti pats ant savęs yra reikalinga turėti uke. Mes padarome tą galima del kiekvieno lietuvio, kuris turi $1000.00 arba daugiau. Jis gali pirkti musų 40 akerių ukę, kuri yra Wisconsino valstijoje, lietuvių apgyventoje vietoje, kur yra lietuvių bažnyčios, mokyklos ir draugijos savo tautos. Pasekmingi lietuviai ukininkai jau nuo kelių metų gyvenanti čionai bus tavo kaimynai.**

**Del pilnos informacijos kaslink šitos didžios ir retai pasirodančios progos, rašykite mums, o mes prisiųsime jums knygytę, kuri parodys jums ukės vietą, gelžkelius, miestus ir vaisių uždėrėjimą.**

**..Reikalinga agentų.**

**Sanborn & Company, Savininkai, Dept. L. Eagle, River Wisconsin, arba 908 Peoples Gas Bldg., Chicago, Ill.**


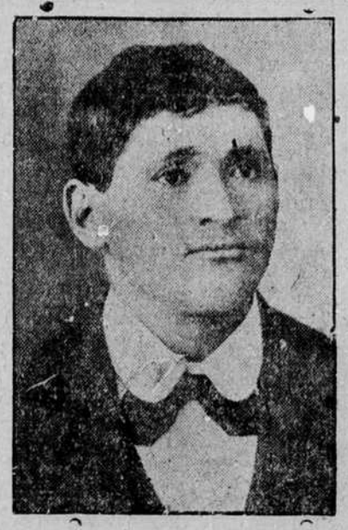

**H. Leibovitz**
Persikėlė iš
1652 W. VAN BUREN STREET
į
1620 W. 12-TH STR.
kamp. Marshfield Ave.
Jis yra ofise nuo 10 ryto iki 8 val. vakaro.

**Dr. S. Biežis**
LIETUVIS
GYDYTOJAS IR CHIRURGAS
Ofisas: 2201 W. 22nd Street
Kampas S. Leavitt St.
Telefonas Canal 6222
Val: 1 iki 5 ir 7 iki 9 val. vak.
Gyvenimo vieta: 3114 W. 42nd St.
Telefonas McKinley 4988
Valandos iki 10 ryto.

**Dr. M. Herzman**
IŠ RUSIJOS
Gerai lietuviams žinomas per 16 metų kaipo patyręs gydytojas, chirurgas ir akušeris. Gydo aštrias ir chroniškas ligas vyrų, moterų ir vaikų, pagal naujausias metodas X-Ray ir kitokius elektros prietaisus.
Ofisas ir laboratorija:
1025 W. 18-TH STREET
netoli Fisk Street
Valandos: nuo 10—12 pietų ir 6—8 vakare
Telefonas Canal 3110
Gyv.: 3112 SO. HALSTED STREET
Valandos: 8—9 ryto tiktai

**INFLUENZA**
UŽDEGIMAS PLAUČIU, KOSULYS, SLOGOS IR GALVOS SKAUSMAS.
kuogeriausia ir kuopasekmingiausia gydymui pagelba
**ANOLA**
kurią gali gaut kožnoj aptiekoj už 75c. kartu su mokesčiu, pas
**S. K. SASS**
1725 W. 18th STREET
CHICAGO, ILL.
Pasargas Prie mažiausio pasirodymo influenzos, slogų, galvos skausmo, tuoj reik įdėti biškį ANOLOS į nosį, patrinti kaktą, ir pereis. Nuo uždegimo plaučių, kosulio dėgimo krutinėj, pečiuose, šonuose, reikia tepti skaudančią dalį kuno su ANOLA 1-16 adėti vata, pakartojant kas 12 valandų.

Phone Yards 2544
**DR. S. NAIKELIS**
LIETUVIS
GYDYTOJAS IR CHIRURGAS
Of: ir gyv: vieta 3252 S. Halsted St
Val: 9—11 ryte; 2—4 ir 7:30—9.30
Town of Lake 4712 S. Ashland Ave.
Val.: 4:30—7:00 P. M.
Phone Drover 7042

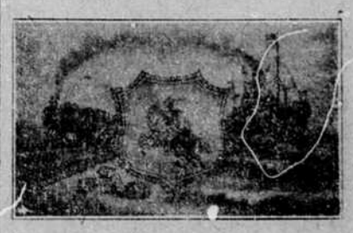

**LITHUANIAN-AMERICAN INFORMATION BUREAU.**
VLADAS J. NORKUS. vedėjas
Pašportai. Income Tax Blankos, Legališki Dokumentai Foreign Exchange, Real Eastate. Knygų Revizika. Parduodam laivakortes.
3114 So. Halsted St.
Tel. Boulevard 4899.

Phones: Yards 155—551
Residence Phone Drover 7781
**F.A. JOZAPAITIS, R.Ph.**
DRUG STORE—APTIEKA
Pildome visokius receptus
3601 S. HALSTED ST. CHICAGO

Phone Casal 6222
**DR. C. K. CHERRYS**
Lietuvos Dentistas
Valandos: 9:30 iki 12; 1 iki 8 vak.
2201 W. 22ra IR S. LEAVITT STS.
CHICAGO, ILL.

Telephone Yards 3654, AKUŠERKA

**Mrs. A. Michniewich**
Baigusi Akušerijos kolegiją; ilgai praktikavusi Pennsilvanijos hospitalėse, Pasekmingai patarnauja prie gimdymo, Duoda rodą visokiose ligose moterims ir merginoms, taip
3113 S. Halsted St.
(ant antrų lubų)
CHICAGO, ILL.
Nuo 6 iki 9 ryto ir
Nuo 6 iki 9 ryto ir 7 iki vėlai vakaro

**DR. JOHN N. THORPE**
GYDYTOJAS IR CHIRURGAS
1637 W. 51-ma ir kamp. Marshfield
Val.: iki 9; ir 3 iki 4 ir 7 iki 8
Telefonas Prospect 1157

Phone Canal 257
**DR. C. K. KLIAUGA**
DENTISTAS
Naujienų Name
Val: 9 iki 12 ryto ir 2 iki 9 vakare
1739 S. HALSTED ST CHICAGO

**John Kuchinskas**
LAWYER
LIETUVIS ADVOKATAS
29 SO. LA SALE STREET
CHICAGO, ILL.
Telephone Central 3684
Valandos: 9 ryto iki 5 vakare,
Subatomis: 9 iki 1 po pietų
VEDU VISOKIAS BYLAS VISUOSE TEISMUOSE.
Egzaminuoju Abstraktus perkant arba parduodant Namą, Lotą arba Farmą ir padirbu visokius Legališkus Dokumentus. Suteikiu patarimus ir skolinu Pinigus ant Pirmų Mortgečių, ant lengvų sąlygų.
West Side Ofisas atdaras vakarais nuo 7 iki 8 valandos.
Viršum Metropolitan State Bankos, 2201 W. 22-ND STREET, Cor. Leavitt. Tel. Canal 2552

**DR. M. T. STRIKOLIS**
LIETUVIS
GYDYTOJAS IR CHIRURGAS
Ofisas: 1757 W. 47 st Boulevard 160
Ofiso val. 10 ryto iki 2 p. p. ir 6:30 iki 8:30 vak. Nedėl. 9 iki 12 dieną
Namai: 2914 W. 43 St. McKisley 263

Telephone Yards 1532
**DR. J. KULIS**
LIETUVIS
GYDYTOJAS IR CHIRURGAS
Gydo visokias ligas moterų, vaikų ir vyrų
Specialiai gydo limpančias, senas ir paslaptingas vyrų ligas
3259 S. HALSTED ST., CHICAGO

**Dr. G. M. Glaser**
TELEFONAS YARDS 687
3149 S. MORGAN ST. kertė 33-ros
Specialistas Moteriškų. Vyriškų ir Chroniškų Ligų.
Valandos: 9—10 12—2 po pietų
6—8 vak. Nedėl. 9—2.
Praktikuoja jau 28 metai.

Telephone Lrover 7042
**DR. C. Z. VEZELIS**
LIETUVIS DENTISTAS
Valandos: nuo 9 ryto iki 9 vakare
Nedėldieniais pagal sutarimą
4712 SO. ASHLAND AVENUE
arti 47-tos gatvės

**Influenza.**
Grįžtančioji liga, taip vadinama influenza, yra labai pavojinga. Apsaugok save ir savo šeimyną apsaugodamas savo sveikatą. Pirmi ženklai tos ligos yra karštis akių, nosies varvėjimas, skaudėjimas strėnų, skaudėjimas, galvos ir rumenų, ašltis, karštis ir jautimas nuovargio: Kaipo apsisaugojimą arba pirmą pagalbą mes patariame vartoti sekančias gyduolės. Skalaukite gerklę ir nosį su Severos Antisepsoliu, vartodami vieną alį ir tris alis šiltó vandenio, Jeigu kartais jaustumei šaltį arba karštį, imk Severos Plotkeles nuo Gripo ir Peršalimo, ir pakartokite kas trečią valandą kol viduriai nepasiliuosiuos: Redykis ir dengkis šiltai: Jei nejausi nei kiek geriau į vieną dieną, pašauk daktarą ir laikykis prieš tą įsakymą: Šios gyduolės prigelbės jums atsilaikyti prieš tą epidemiją, todėl jus privalote visuomet kas turėti po ranka: Parsiduoda visuose vaistinėse, sekančiomis kainomis:
Severa's Antisepsol 35 centai ir 2 centai taksu:
Severa's Cold and Grippe Tablets 30 centų ir 2 taksu:
Severa's Balsam for Lungs 25 ir 50 centai ir 2 cent taksu:
Jeigu negalite gauti pas savo vaistininko: reikalaukite tiesai iš
**W. F. SEVERA CO., CEDAR RAPIDS, IOWA.**

ŽINOK KĄ PERKI!
Egzaminavojam žemiu dokumentus. Padarom abstraktus, atrandam visas kliutis, apsvarstom namų, farmų ir žemiu teisingas prekias, ir duodam atsakančias rodas apie jų tikras vertybes.
Pirm negu pirksi kokią Nuosavybę, gauk didžiai reikalingas Informacijas, ir, žinok Ką perki!.
Teipgi perkam, paimam ant pardavimo, ir parduodam žemes, Farmas ir Namus po visus Amerikos kraštus. Reikale, ateik ar rašyk į Branch Offisą: FEDERAL BOND & LAND COMPANY
663 W. 18th Street, Chicago.

Gerklės skaudėjimas, diegliai krutinėje, influenzos, pasirodymo ženklai.
Ištrink gerklę ir krutinę su
**PAIN-EXPELLERIU**
ir pridengk krutinę vilnonę materija. Neapsileisk taip, kad tavo pagautas šaltis išsivystytu į pleurisę, pneumoniją, influenzą ir į kitokias pavojingas ligas.
Nusipirk šiandieną sau parankiausioje aptiekoje Pain-Expellerio. 35c. ir 65c. butelis.
Tikrieji turi musu vaizbaženkli
⚓ IKARĄ ⚓
Nepriimk kitokių pamainymu arba pamėgdžiojimu.
F. AD. RICHTER & CO.
326-330 Broadway - - New York

**LIBERTY BONDS**
Mes perkame Pergalės Bondsus pilna parašytąja verte, ir Laisvės Bondsus pilna pinigine verte.
Atneškite arba atsiųskite į
Atdara kasdien nuo 9—6
Utarninkais, Ketvergais ir Subatomis 9—9
**CASH**
J. G. SACKHEIM & CO
1335 MILWAUKEE AVENUE,
tarp Pauina ir Wood

**PIRMA NEGU PIRKSI, GAUK MUSŲ KAINAS**
ANT DURU. LENTU, REMU IR STOGAMS POPIERIO
Specialiai: Maleva malevojimui stubų iš vidaus, po $1.50 už galioną
**CARR BROS. WRECKING CO.**
3003—3009 SO. HALSTED STREET CHICAGO, ILL.


PIRKITE LIETUVOS L. PASKOLOS BONĄ!!!