LIETUVIŲ DIENOS

AMERIKOS LIETUVIŲ DELEGACIJA
PAS PREZ. D. D. EISENHOWER

LITHUANIAN DAYS
MAY, 1953

1953 M. GEGUŽĖS MĖN.

1953 M. GEGUZES MEN. MAY, 1953

Nr. 5 (34) IV metai Vol. 4 No. 5

TURINYS

CONTENTS

G. M. Williams, JIE PRATURTINO AMERIKĄ 3
PREZ. EISENHOWERIS REMIA ALT ŽYGIUS 5
Juozas Švaistas, ŽINAU TAVO KATEKIZMĄ 10
Henrikas Nagys, PAVASARIAI, NAKTIS 11
Mp., TRYS SPORTO AMBASADORIAI 15
KĄ VEIKIA SKAITYTOJAI 16
NAUJOS KNYGOS 16
MIDDLE EUROPEAN FEDERATION by Prof. K. Pakštas 17
LITHUANIAN FOLK SONGS by V. F. Beliajus 19
CALL FOR INVESTIGATION OF "ELECTIONS" IN LITHUANIA 20
LITHUANIANS MAKE NEWS 21
LITHUANIAN AFFAIRS IN THE U.S. PRESS 22

Juozas VITĖNAS ..... Vyr. Redaktorius / Editor-in-Chief
Leonardas VALIUKAS ..... Vyr. Redaktoriaus Pavad. / Managing Editor
Milton C. STARK ..... Angliškos dalies redaktorius / Editor of English Section
Povilas PUZINAS ..... Redaktorius-dailininkas / Art Editor
Juozas KOJELIS ..... Redaktorius / Editor

Redaktoriai atskirose vietose / Assistant Editors — A. BAJORINAS, Toronto, Ont., Canada; J. IGNATONIS, Chicago, Ill.,; V. ROCEVIČIUS, Cleveland, Ohio; C. SURDOKAS, Baltimore, Md.; A. ŠALČIUS, New York, N. Y.; A. VINGIS, Melbourne, Australia; V. VOLERTAS, Philadelphia, Pa.

Antanas F. Skirius, leidėjas /Publisher

Juozas URBONAS ..... Administratorius / Business Manager

Straipsniai, prie kurių yra pažymėtas autorius arba pridėti jo inicialai, nebūtinai reiškia ir redakcijos nuomonę.

The opinions expressed in signed or initialed articles are not necessarily those of the Editors.

Redakcijos ir administracijos adresas:
Address all Editorial and Subscription Mail to
9204 S. BROADWAY, LOS ANGELES 3, CALIF
Phone - PL. 4-1377

"LIETUVIŲ DIENOS" yra sujungtos su "KALIFORNIJOS LIETUVIU"
"THE LITHUANIAN DAYS" is combined with "CALIFORNIA LITHUANIAN"

Leidžiama kas mėnuo, isskyrus liepos ir rugpiūčio mėn. / Published monthly, except July and August

Atskiro numerio kaina 45 centų Single Copy 45c

PRENUMERATA metams — $4.00 bet kokiame pasaulio krašte. GARBĖS PRENUMERATA $10.00

SUBSCRIPTION $4.00 per year in any country of the world. HONORARY SUBSCRIPTION $10.00

Entered as Second Class Matter June 7, 1950 at Los Angeles, Calif. under the Act of March 3, 1879

This Month's Cover

President D. D. Eisenhower receives a ten-member delegation from the Lithuanian American Council at the White House (March 26). Accompanied by Congressman Charles J. Kersten (R. - Wisc.), the delegation submitted to the President a memorandum relative to the liberation of Lithuania. From left to right: L. Šimutis, President of the Lithuanian American Council; President D. D. Eisenhower; J. Ginkus, Dr. P. Grigaitis, Sec'y. of the Council, and Congressman C. J. Kersten. Other memebrs of the delegation are not seen in picture.

Back Cover

Elena Kepalaitė, Australia, in an expressive dance.

"LIETUVIŲ DIENŲ" PLATINTOJAI

JUNGTINĖSE AMERIKOS VALSTYBĖSE:
Amsterdam, N. Y. — J. Čyvas
Athol, Mass. — J. Benešiūnas
Baltimore, Md. — K. Bradūnas; A. Česonis
Boston, Mass. — Rev. J. Klimas; S. Minkus; A. J. Jokubaitis
Brockton, Mass. — F. Mandeikis; C. P. Jurgelun; K. Keblinskienė
Brooklyn, N. Y. — "Gabija"; J. Ginkus
Chicago, Ill. — Bal. Brazdžionis; A. Aušiurienė; J. Karvelis; J. Kartanas; Lietuvių Spaudos Centras; S. Metricks; St. Penčyla; Shimkus; B. Urbonas; P. Urbutis; A. Valavičius; K. Bružas
Cicero, Ill. — A. Stasiulaitis; Kareckas; Pareigis
Cleveland, Ohio — "Dirva", V. Rocevičius
Detroit, Mich. — P.Palteraitis; Vl. Pauža Al & Al's Confectionery
E. Chicago, Ind. — E. Vilutis
Elizabeth, N. J. — P. Kudulis; A. Rudzitas
E. St. Louis, Ill. — A. Vaitkus
Grand Rapids, Mich. — J. Belinis
Hartford, Conn. — V. Nenortas; J. Sekys
Los Angeles, Calif. — V. Prižgintas
Miami, Fla. — Kun. A. Tamolunas; C. K. Braze
Newark, N. J. — K. Trečiokas
Omaha, Nebr. — J. Cicėnas; kun. L. Musteikis
Philadelphia, Pa. — J. Karaška
Providence, R. I. — K. Čiočys
Rochester, N. Y. — A. Sabaliauskas
Shamokin, Pa. — J. D. Taunis
St. James, L. I., N. Y. — B. Čeponis
Washington, D. C. — Kun. P. Gailevičius
Waterbury, Conn. — A. Paliulis; Vaitkus Photo Studio
Worcester, Mass. — "Amerikos Lietuvis"; Alb. Gražulis; P. Pauliukonis.

KANADOJE:
Hamilton, Ont. — J. Pleinys; E. Gumbelevičius.
Montreal, Que. — P. Rudinskas
St. Catherines, Ont. — A. Dauginaitė
Sudbury, Ont. — V. Montvilas
Port Colborne, Ont. — J. Skaistys
Toronto, Ont. — V. Aušrotas; J. Kriščiūnas; A. Kuolas.
Windsor, Ont. — O. Ražauskienė.
Winnipeg, Man. — S. Bujokas

ANGLIJOJE:
A. Gerdžiūnas, 6 Beechey St., Oldham, Lancs., England; **D. Daunoraitė,** London; **P. Dragūnas,** Birmingham; **J. Jurevičius,** Bradford; **K. Steponavičius,** Manchester; **V. Zdanavičius,** London.

AUSTRALIJOJE:
Vl. Balsys, Canberra, A. C. T.; **L. Baltrūnas,** Melbourne; **L. Bartašius,** North Geelong; **kun. P. Butkus,** Sydney; **kun. P. Jatulis,** Adelaide, S. A.; **J. Rugelis,** Sydney; **J. Skirka,** Cabramatta, N. S. W.

BELGIJOJE:
Kun. J. Dėdinas, Louvain

LIETUVIŲ
DIENOS

Amerikos Lietuvių Tarybos Bostono, Mass., skyriaus atstovai dėkoja Massachusetts steito gubernatoriui Christian A. Herter už jo rodomą didelį palankumą lietuviams ir kenčiančiai Lietuvai ir ta pačia proga įteikia dovanėle - knygą apie Lietuvą. Iš kairės dešinėn: J. Arlauskas, gub. Herter, A. Chaplik, Phyllis Grendal ir dr. B. Kalvaitis.

Representatives of the local chapter of the Lithuanian-Americaan Council at Boston, Mass., tender thanks in the form of a gift to Massachusetts Gov. Christian A. Herter for his goodwill toward Lithuanians and Lithuania.

Jie praturtino Ameriką

G. M. WILLIAMS, Michigan steito gubernatorius

Michigano steitas, lygiai kaip ir visas mūsų kraštas, yra praturtinamas įnašais įvairių tautybių žmonių, kurie pasiekia ir įsikuria mūsų šalyje. Be jokios abejonės, tarp tų, kurie yra įnešę ir dabar prisideda nepaprastu įnašu prie mūsų kultūrinio, ekonominio ir bendrai krašto gyvenimo vystymosi ir pažangos, yra ir ateiviai iš Estijos, Latvijos ir Lietuvos ar Pabaltijo kraštų kilmės amerikiečiai.

Nuo pat pirmos dienos, kaip tik tos respublikos atgavo savo nepriklausomybę ir atstatė jas ant demokratinės valdžios pamato, Jungtinės Amerikos Valstybės stebėjo ir gėrėjosi su pilnu simpatijos jausmu tų trijų valstybių daromą nuostabią pažangą jų nepriklausomame gyvenime.

Nors šiuo metu Lietuvos Respublika yra užlieta raudonosios komunizmo lavos, tačiau mes visi pilnai tikime, kad ta diena netrukus ateis, kada laisvės saulė vėl sužėrės lietuviams.

Šiuo metu mes Amerikoje esame sujaudinti pavergtosios lietuvių tautos dabartine kančia. Mes pilnai suprantame visus tuos sunkumus ir kančias, kurias tenka pakelti lietuviams, matant jiems savo šeimos narių žudymus, sodybų deginimus, mokyklų ir bažnyčių naikinimus ir daugybės žmonių trėmimus iš savo krašto ar uždarymą į koncentracijos stovyklas, — visa tai atliekant pavergėjams. Nors ir lietuviai išstatyti šiam nepaprastam bandymui ir kančiai, tačiau jie savo nusistatyme yra stiprūs ir eina į laisvę vedančiu keliu.

Nors šiuo metu mūsų nuotaika yra ir labai prislėgta Lietuvos dabartine kančia, tačiau mūsų viltys dėl Lietuvos rytojaus yra stiprinamos pripažinimu lietuvių įnašo į mūsų demokratijos pažangą čia; o esame tikri, kad nemažiau bus padaryta ta linkme ir ten, kai laisvė vėl įsiviešpataus.

Mes Amerikoje visada pabrėžiame šeimos rolę asmens charakterio formavime. Nė vienoje grupėje šis šeimos svarbos supratimas neranda didesnio pritarimo, kaip lietuvių tarpe.

Mes Amerikoje nuo pat pirmųjų valstybės įkūrimo dienų pabrėžiame mokslo svarbą, norint išlaikyti demokratinę krašto valdymosi formą. Šiam tikslui mes įkūrėme valdiškas aukštojo mokslo institucijas ir teikiame nemokamą pradžios ir vidurinį mokslą. Ir čia su pagarba turime minėti amerikiečius lietuvius, kurie visada yra savo šeimose akcentavę mokslo svarbą ir mokslo siekę ir tebesiekią.

Nors ir yra tikra, kad Lietuvai tenka pergyventi sunkias

G. Mennen Williams, Michigan gubernatorius, sako kalbą Vasario 16-sios proga per WJLB radijo stotį, Detroit, Mich. Žiūr. jo str. 3 psl.

G. Mennen Williams, Gov. of Michigan, addresses radio audience over Station WJLB on Lithuanian Independence Day (Feb. 16), Detroit, Mich.

dienas, ir mes negalime džiaugtis Lietuvos Respublikos atkūrimo sukakties šventės proga, tačiau ši diena yra nepaprastos svarbos mums visiems, nes ji stiprina ir palaiko gyvus laisvės idealus laisvųjų pasaulio žmonių širdyse ir pasiryžimą kovos tęsimui, kol laisvės principai bus įgyvendinti ne tik Lietuvoje, bet visame pasaulyje.

Su pasididžiavimu aš paskelbiau Vasario 16-ją kaip Lietuvos Respublikos Dieną visame Michigano steite.

Tinkamiausia proga, mano manymu, kad visi Jungtinių Amerikos Valstybių piliečiai, neatsižvelgiant kokių pažiūrų jie bebūtų, vieningai pareikštų pagarbą ir pasididžiavimą drąsiaisiais ir narsiaisiais Lietuvos piliečiais, kurie, nežiūrėdami sunkios priespaudos, tęsia kovą už laisvę ir demokratiją.

Mes visi, be jokios abejonės, tikime, kad Lietuvos Respublika greitai atgaus savo laisvę ir galės tvarkytis savarankiškai. Mūsų amerikiečių lietuvių priežodžio žodžiais tariant: "Kas bus, kas nebus, bet Lietuva nepražus" (Gub. Williams paskutinį sakinį pasakė lietuviškai. Red.).

(Kalba, pasakyta Vasario 16-sios proga per Detroito, Mich., radijo WJLB stotį vasario 14 d.).

"Nuo pat pirmųjų Antrojo Pasaulinio Karo dienų Lietuva patyrė Sovietų Rusijos priespaudą. Gi prieš tai lietuviai per šimtmečius labai puikiai pažino imerialistinės Rusijos siekius ir vergiją, iš jos jungo buvo išsivadavę, laimėję laisvę bei nepriklausomybę ir sukūrę demokratinę respubliką. Šiandien Lietuva atsidūrusi padėtyje, kurioje būdama negali džiaugtis laisve. Bet tie, kurie pažįsta neturintį baimės lietuvių charakterį, jų prisirišimą prie savo krašto, jų nepaprastą drąsą ir laisvės meilę, nepraranda vilties dėl to kratšo ateities.

"Jokios kančios ir sunkumai nepajėgs išplėšti iš lietuvių širdžių laisvės troškimo. Šimtmečio vergija to nepadarė, nepajėgs laisvės troškimo užslopinti nė komunistiniai pavergėjai. Žmonijos istorija yra parodžiusi, kad ten, kur žmonių širdyse ir protuose nenustoja rusenusi laisvės troškimo liepsnelė, kas be abejonės pastebima lietuviuose, tai tautai laisvė negali būti ilgam laikui atimta.

Sen. W. A. Purtell, Conn.

Garbės svečių stalas Vidurio Europos Krikščionių Demokratų Unijos kongrese New Yorke kovo 13-15 d.d. Pirmas iš kairės prof. K. Pakštas; kalba senatorius Th. Green; šalia jo sėdi latvių atstovas vysk. J. Rancans ir kt.

Table of honored guests at the congress of the Christian Democratic Union of Central Europe (March 13-15), New York, N. Y. First from left: Prof. K. Pakštas, Lithuanian representative; addressing audience is Senator T. Green; at his left: Bishop J. Rancans, Latvian representative

V. Maželio foto

PREZ. EISENHOWERIS REMIA ALT ŽYGIUS

"Lietuvių Dienos", jausdamos, kad jų skaitytojams bus įdomu išgirsti plačiau apie ALT žygius Washingtone ir apie kitus šio meto aktualiuosius lietuvių reikalus, patiekė Amerikos Lietuvių Tarybos pirmininkui ir "Draugo" dienraščio vyr. redaktoriui Leonardui Šimučiui eilę klausimų, į kuriuos jisai mielai sutiko atsakyti.

– Kokie yra šiuo metu aktualiausi ALT darbai bei uždaviniai?

– Neabejoju, kad visiems "Lietuvių Dienų" skaitytojams yra gerai žinoma, jog pats vyriausias ir svarbiausias ALT uždavinys yra: a) apjungti visas Amerikos lietuvių organizacijas ir visus patriotinguosius lietuvius vieningais ir ryžtingais darbais padėti bolševikų okupuotai, kankinamai, tačiau nepalūžusiai Lietuvai atkovoti savo šventas

Lietuviai atstovai Vidurio Europos Krikščionių Demokratų Unijos kongrese kovo 13-15 d.d New Yorke, N. Y. su svečiais.

Lithuanian representatives and guests at the congress of the Christian Democratic Union of Central Europe (March 13-15), New York, N. Y.

V. Maželio foto

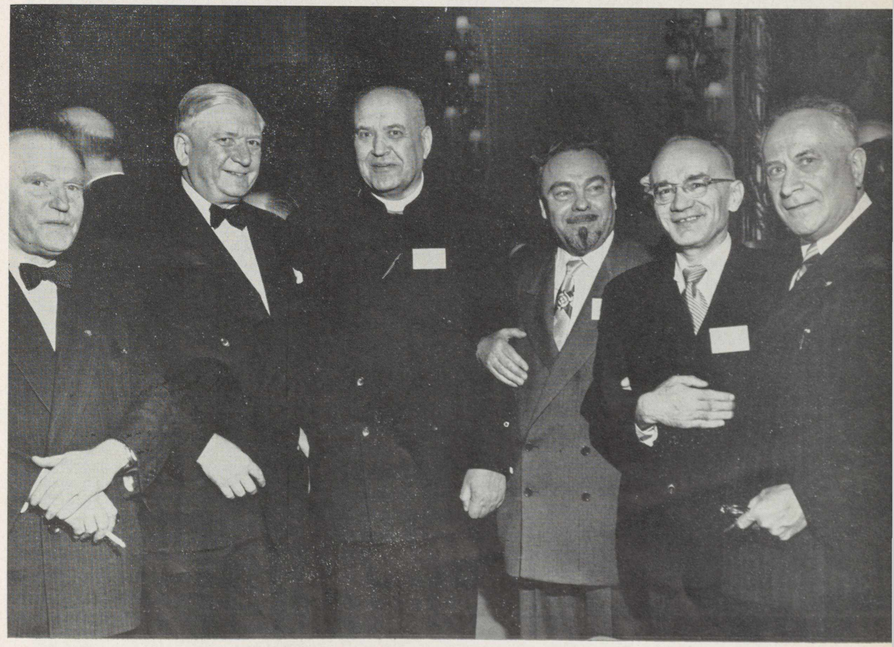

Politikų grupė Vidurio Europos Krikščionių Demokratų Unijos kongrese kovo 13-15 d.d. New Yorke, N. Y.; iš kairės dešinėn: LLK pirm. V. Sidzikauskas, B. Biega (lenkas), vysk. J. Rancans (latvis), prof. K. Pakštas, dr. M. Krek (slovenas) ir Ossusky (čekoslovakas).

Group of leading international political figures, congress of the Christian Democratic Union of Central Europe (March 13-15), New York, N. Y.

V. Maželio foto

teises į laisvą ir nepriklausomą gyvenimą ir b) kovoti prieš komunizmą, vis dar tebesiekiantį pavergti daugiau tautų ir valstybių. Šiuo metu aktualiausi ALT darbai yra: 1) Visomis galimomis priemonėmis remti prezidento Eisenhowerio ir naujosios vyriausybės naujai paskelbtąją *pavergtųjų tautų laisvinimo politiką* ir budėti, kad nuo to nusistatymo nebūtų nukrypta, kad ir vėl nebūtų sugrįžta prie vadinamos *containment* (sulaikymo) politikos, kuri anapus geležinės uždangos kenčiančioms tautoms nedaug vilčių teduoda išsilaisvinti. 2) Kreiptis į JAV Kongresą, prašant sudaryti specialų komitetą klastingiems Lietuvos "liaudies seimo" rinkimams ištirti, kad parodytų pasauliui, kaip biauriai sovietai pasielgė su Lietuva, kurią jie pavergė, tačiau nesigėdi skelbti, kad bolševikai yra mažųjų tautų "draugai" ir "išlaisvintojai". 3) Nesustoti daryti įtaką į JAV Senatą, kad greičiau ratifikuotų Genocido Konvenciją. 4) ALT rūpinasi sukelti kiek galima daugiau lėšų, kad visus mano čia suminėtus uždavinius sekmingiau atliktų ir kad platesniu mastu skleistų amerikiečių spaudoje informacijas apie Lietuva.

Lietuvių žurnalistų grupė su neseniai pasirodžiusios knygos "Lietuva" autorium A. Bendorium ir leidyklos "Suduva" dalininku A. Šulaičiu, susirinkusių tos knygos išleidimo proga; iš kairės dešinėn: "Kario" red. D. Penikas; "Darbininko" ir "Ateities" red. P. Jurkus; "Vienybės" red. V. Gedgaudas; A. Bendorius; "Aidų" red. A. Vaičiulaitis; "Eglutės" red. P. Naujokaitis; A. Šulaitis ir "Liet. Dienų" red. New Yorke A. Šalčius.

Lithuanian journalists with A. Bendorius (fourht from left), author of the book **Lithuania,** and A. Šulaitis (seventh from left), partner of the publishing house Suduva. Group gathered to mark appearance of the new book.

Don. Šulaičio foto

Laisvųjų Žurnalistų Federacijos narių grupė, dalyvavusi Fed. pirm. Werzbianskio, grįžtančio į Londoną, išleistuvėse, New Yorke, N. Y. Iš kairės dešinėn: S. Narkeliūnaitė, Liet. Žurn. S-gos pirm. V. Rastenis, Werzbianski, buv. estų min. Pusta, LŽS New Yorko sk. pirm. kun. T. Žiūraitis ir Laisvųjų Žurn. Fed. Amerikoje pirm. dr. V. Dambrava.

Members of the Free Journalists Federation and Chairman Werzbianski (third from left), at a get-together on his departure for London, — New York, N. Y.

V. Maželio foto

–Neseniai ALT delegacija matėsi su JAV Prezidentu ir kitais žymiais vyriausybės bei valdžios atstovais. Su kuriais matėtės ir kokie buvo jų padrąsinimai ir pažadai lietuviams kovoje dėl savo krašto laisvės?

– JAV Prezidentas ALT delegaciją priėmė kovo 26 d. Baltuosiuose Rūmuose. Į mūsų iškeltus klausimus Prezidentas atsakė simpatingai ir prielankiai. Kad jisai remia ir rems lietuvių tautos pastangas atstatyti savo laisvę ir nepriklausomybę, apie tai neliko jokios abejonės. Delegacija ypatingai buvo patenkinta tuo, kad Prezidentas pritarė ALT planui kreiptis į JAV Kongresą ištirti smurtiškus sovietų rinkimus Lietuvoje. Buvusio drauge su delegacija kongresmano Charles Kersten paprašė daryti tuo reikalu žygių ir susisiekti su Valstybės Sekretorium John Foster Dulles. Su kongr. Kersten atskirai posėdžiavome ir jame suradome didelį ir tikrai nuoširdų lietuvių draugą ir Lietuvos nepriklausomybės bylos rėmėją. Pasimatyta su kongr. John McCormick ir kai kuriais kitais, kuriuose taip pat radome pritarimą savo planams. Atsilankydami Valstybės Departamente, atnaujinome senas pažintis ir padarėme naujų kontaktų. Lietuviams palankumas ten aiškus.

– Kas naujo ALT santykiuose su VLIKu ir Diplomatais?

– Nieko naujo. Su VLIKu ryšiai artimi ir sakyčiau, nuoširdūs. ALT jį rėmė ir rems, nes VLIKo vaidmuo kovoje dėl Lietuvos nepriklausomybės yra nepamainomai svarbus. Savo laiku kai kurie veikėjai kėlė klausimą, ar ne laikas VLIKą perkelti iš Europos į Jungtines Amerikos Valstybes. ALT pasisakė prieš tai, nes mano, kad tol, kol Lietuva pasiliks Europos (o kitaip negi galėtų būti), tol vyriausias jos išlaisvinimo organas turi pasilikti Europoj. Mūsų santykiai yra geri ir su Diplomatais. Ypač artimai bendradarbiaujame su p. Povilu Žadeikiu, Lietuvos Ministeriu Washingtone.

– Yra balsų spaudoje ir iš kai kurių grupių, kad ALT vadovybė turėtų keistis kas metais ar bent dveji. Kokia Jūsų nuomonė šiuo klausimu?

– Kasmet ALT šaukia pilnaties suvažiavimus. Vykdomasis Komitetas padaro išsamų veiklos ir fondo padėties pranešimą. Iš to suvažiavimas sprendžia, ar senoji vadovybė atliko savo pareigas, ar ne. Jei lig šiol tie patys asmenys būdavo palikti vodovybėje, tai reiškia, kad jie vis tik neblogai atliko jiems paskirtas pareigas ir turi visuomenėje pasitikėjimą. Kitu atveju, aišku, vadovybė turėtų būti pakeista. Juk svarbus ir tas faktas, kad iš keturių grupių sudaryta ALT viršūnė tarp savęs gerai sugyventų ir sutartų. Tuo daug remiasi ir mūsų vienybės fronto palaikymas ir, pagaliau, veikimo sekmingumas. Siek tiek abejoju, ar dažnas vadovybės kaitaliojimas eina į naudą bet kuriai organizacijai, ypač tokiai, kaip ALT, kuriai svarbu yra turėti nuolatinis kontaktas tiek valdžios sferose, tiek spaudoj, tiek plačioje Amerikos visuomenėje.

– Šiais metais sukanka 700 metų nuo Lietuvos valstybės įsteigimo. Ar ALT nepramato šios sukakties kaip nors panaudoti Lietuvos vardo garsinimui bei Lietuvos bylos pakartotiniam iškėlimui?

– Mindaugo krikšto 700 metų sukaktis buvo minima 1951 metais. Drauge buvo jungiama ir valstybės sukakties minėjimas. Minėjimą garsino amerikiečių spauda, katedrose buvo rengiamos iškilmingos pamaldos, salėse akademijos. Lietuvių spauda, pažymėtinai katalikų, vis tik labai plačiai Mindaugo vaidmenį mūsų tautos gyvenime įvertino. Nors tuo minėjimu rūpinosi tik lietuvių katalikų organizacijos, ALRKF vadovaujamos, tačiau minėjimas buvo pravestas sekmingai

LIETUVIAIS ESAME MES GIMĘ,
LIETUVIAIS TURIME IR BŪT!

LIET. RADIJO KORP. BOSTONE PIKNIKAI

Bostono Lietuvių Radijo Korp. metinis piknikas įvyks Tėvo Dieną, birželio 21 d., puikioje vietoje - Brockton Fair Grounds, Brockton, Mass., o antras piknikas įvyks sekmadienį, rugpiūčio 2 d., toje pačioje vietoje.

Abu piknikai turės skirtingas ir įdomias programas. Tėvo Dienos pirmame piknike dalyvaus Onos Ivaškienės Tautinių Šokių Grupė ir išpildys programą; bus tėvų ir dukterų kontestas. Gros populiarus Al Stevens radijo orkestras. Bus piniginių laimėjimų ir įėjimo dovanų. Antro pikniko programa bus visai skirtinga.

Šie piknikai rengiami palaikymui lietuviškos radijo programos, kuri jau įkopė į dvidešimtuosius metus. Tai pirmoji lietuviškojo radijo programa Naujoje Anglijoje. Programos vedėjai yra Steponas ir Valentina Minkai.

Detroito, Mich., Lietuvių Prekybos Rūmų narių grupė su valdybos pirm. Wm. J. Adams (prieky, gale stalo).

Members of the Detroit Lithuanian Chamber of Commerce with Chairman William J. Adams (head of table), Detroit, Mich.

Vysk. V. Padolskis kalba Vasario 16-sios minėjime Romoje, Italijoje.
Bishop V. Padolskis speaking at Lithuanian Independence Day commemoration, Rome, Italy.

ir efektingai. Jei plačioji visuomenė norės, kad tai, kas buvo atlikta jau 1951 metais, būtų pakartota šiemet, ALT tam ne tik kad nebus priešinga, bet, kiek jai leis laikas ir sąlygos, padės. Tačiau aš čia noriu pridėti savo asmenišką nuomonę: Mindaugo ir 700 metų Lietuvos valstybės sukakties minėjimą rengti turėtų JAV Lietuvių Bendruomenė, nes, man rodos, tai būtų jos sritis.

— Lietuvos ministeris Washingtone p. Žadeikis ir ALT yra kreipęsi į JT, kad genocido klausimas būtų ten dar sykį iškeltas ir laisvosios valstybės rastų priemonių Rusijos vykdomam tautų naikinimui sustabdyti. Ar šis reikalavimas randa pritarimo JT-se ir ar kas nors bus šia linkme padaryta?

— Tuo tarpu nėra daug vilčių, kad būtų duota eiga ir lietuvių ir kitų tautų reikalavimams stabdyti tautžudybę, nors paskirose delegacijose lietuviai ir kitos pavergtos tautos turi nuoširdžių draugų. Man rodos, kad tol, kol Jungtinių Valstybių senatas neratifikuos Genocido Konvencijos, efektingų žygių JT-se negreit tesulauksime.

— LB organizavimas yra užsitęsęs. Kaip ALT žiūri į šį reikalą?

— JAV LB LOK-ą ALT padėjo sudaryti 1951 m. pradžioje. Buvo susitarta dėl jo sąstato ir buvo vesti pasitarimai dėl laikinojo statuto. Tų pačių metų pabaigoje ALT savo metiniame suvažiavime New Yorke priėmė specialią rezoliuciją, kurią užtvirtintas LB organizavimas, aiškiai pabrėžiant sritis, kuriose ALT ir LB teks dirbti. Pasiskirstyta šitaip: ALT rūpinasi lietuvių politiniais ir visais Lietuvos išlaisvinimo reikalais, o LB dirba švietimo, lietuvybės palaikymo ir, apskritai, kultūrinius darbus. BALFas rūpinasi šalpa. Konflikto ligšiol dėlto neturėjome. Esame patenkinti LB vadovybės bendradarbiavimu, telkiant Lietuvos išlaisvinimo darbui reikalingas lėšas. Kaip kiekviena pradžia, taip ir LB organizavimo darbo pradžia nėra lengva. Bet vis dėlto, kaip pastebima, šiuo metu įvairiose kolonijose gana sparčiai steigiasi apylinkės ir apygardos. Šį reiškinį tenka sveikinti.

— Yra priekaištų spaudoje ir iš atskirų asmenų, kad ALT nepaskelbia aiškesnio ir pilnesnio veiklos plano, ir kad jos sąmatos yra nemaža kliūtis renkant aukas. Kokia ALT nuomonė šiuo reikalu?

— Veiklos planą ALT vadovybė turi. Tai galite matyti iš jos žygių Washingtone, iš naujų užsimojimų kreiptis į JAV Kongresą, etc. Tie planai buvo paskelbti dar prieš pradedant piniginį vajų ir specialiai pabrėžti

Vasario 16-sios minėjime Romoje, Italijoje, kalba (iš kairės dešinėn): Italijos užsienio reikalų viceministeris Dominedo Francesco, senatorius Cingolani ir paskutinis Vatikano nuncijus Lietuvai arkivysk. Centoz.

Lithuanian Independence Day commemoration, Rome, Italy. Speakers (left to right): Dominedo Francesco, Italian Foreign Affairs Vice-Minister; Senator Cingolani; and last papal nuncio to Lithuania, Archbishop Centoz.

Vasario 16-sios minėjimo Romoje, Italijoje, dalyviai bei svečiai.
Scene from Lithuanian Independence Day commemoration Rome, Italy.

Vasario 16-sios proga Romoje pamaldų metu už Lietuvą pamokslą sako kardinolas G. Pizzardo.
Cardinal G. Pizzardo delivers sermon at religious ceremonies marking Lithuanian Independence Day, Rome, Italy

Vasario 16-sios minėjimo iškilmėse. Ir tenka pasakyti, kad šiemet vasario mėnesį surinkta daugiau aukų, negu per pastaruosius kelerius metus praeityje, nors paskirtosios kvotos – šimto tūkstančio dolerių, atrodo, nesurinksime. Taigi, Tamstos suminėtos "kliūtys", mano manymu, nebuvo ir nėra vajaus trukdymu. Geros valios lietuviai, trokštą Lietuvai laisvės ir gerovės, jau per kelioliką metų aukoja ALTui, žinodami, kad kiekvienas surinktas centas yra sunaudotas tiksliai tam, kam jis buvo skirtas.

– *Kokie yra Jūsų pageidavimai Amerikos lietuviams kovoje dėl Lietuvos išlaisvinimo ir lietuvybės išlaikymo?*

– Mano troškimas buvo, yra ir bus, kad visi lietuviai būtų stipriai organizuoti ir vieningi ir kad savo tautines pareigas rūpestingai atliktų. Norėčiau, kad visi Lietuvos laisvinimo veiksniai dirbtų sutartinai ir kad vieni kitiems netrukdytų. Aš norėčiau, kad mes visi, be jokios išimties, įsikinkytume į Lietuvos laisvinimo darbus ir viską darytume, kad stiprintų mūsų bendrąjį frontą, kad ieškotume mus labiau apjungiančių dalykų ir mestume į šalį visa tai, kas galėtų mus išskirti, mūsų vieningumą išardyti. Kai būsime vieningi ir veiklūs, ir lietuvybę išlaikysime ir priartinsime Lietuvai laisvą ir nepriklausomą rytojų.

Vasario 16-sios proga Romoje, Italijoje, pamaldų už Lietuvą dalyviai. Pirmoje eilėje iš kairės dešinėn: sen. Cingolani, užs. reik. vicemin. Francesco ir Romos viceburm. Andreoli.
Mass for the intention of Lithuania. In attendence are guests and participants in the Lithuanian Independence Day program, Rome, Italy.

Vasario 16-sios proga dailininkės Sofija Pacevičienė ir Irena Pacevičiūtė suruošė savo kūrinių parodą Romoje, Italijoje, kurią aplankė Vasario 16-sios minėjimo dalyviai
Artists Sofija Pacevičienė and Irena Pacevičiūtė exibit their canvasses at Lithuanian Independence Day commemoration, Rome, Italy.

Vasario 16-sios minėjime Romoje, Italijoje, dalyvavo žymių Italijos politikų ir dvasininkų. Nuotraukoje matome, kaip žymieji svečiai kelia taures už greitą Lietuvos išlaisvinimą.
Italian government functionaries and members of the clergy toast the speedy liberation of Lithuania, Lithuanian Independence Day commemoration, Rome, Italy.

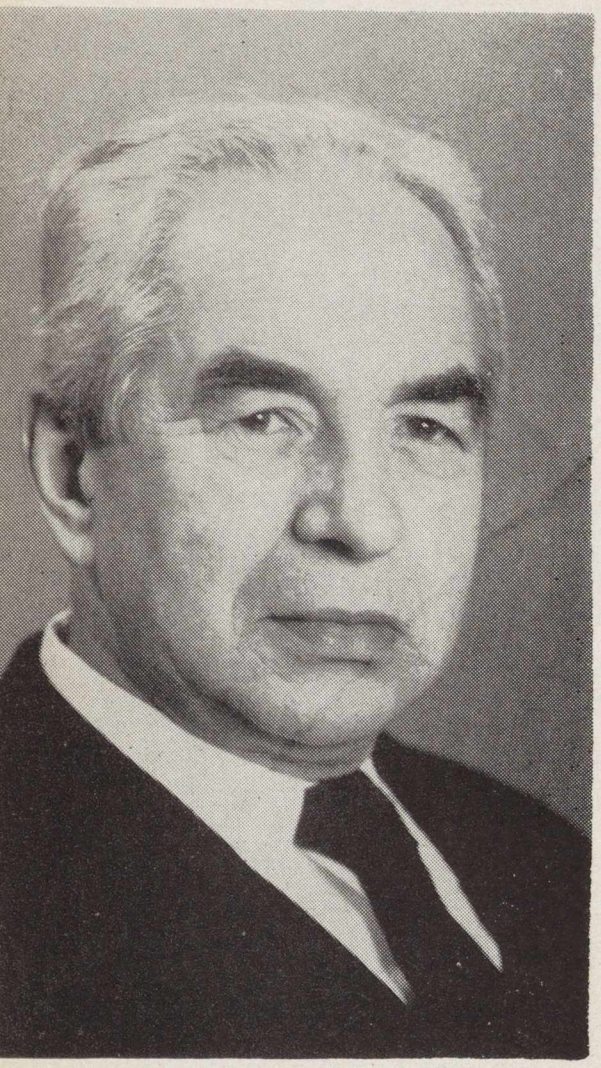

Rašytojas Juozas Balčiūnas - Švaistas, gyv. Chicago, Ill. (Žiūr. jo romano ištr. 10 psl.)
Writer Juozas Balčiūnas - Švaistas, Chicago, Ill. (See his "I Know Your Catechism" on Page 10.)

Žinau Tavo Katekizmą

JUOZAS ŠVAISTAS

Tą vakarą abudu broliai, Kazys ir Domas, sėdėjo prie stalo ir laukė vakarienės. Augustė, jų sesuo, užkaitusi puodą, kurstė ugnį priekrosnyje. Už durų pasigirdo tvirti svetimo žmogaus žingsniai. Durys plačiai atsidarė ir įžengė vyras — kresnas, tvirtas, laisvai atsilapojusia miline, nublizgintais auliniais batais. Ryškios, gyvos akys žvitriai žvalgėsi.

— Sveiki gyvi, šeimininkai!

Visus paveikė barzda — tanki, rusva, truputį susiraičiusi. Toji barzda ir toks nekrikščioniškas pasisveikinimas įnešė sumišimo ir tarytum pakirto betkokį žodį. Po keleto akimirkų abejingai, iš lėto atsiliepė Kazys:

— Kugi beveiksim nebuvę gyvi...

— Rodos, nesuklydau? Stačiai būsiu pataikęs ant Kazio Ūdros, Karolio sūnaus?

— Na?!

Nustebimas ir nepasitikėjimas didėjo. Visi namiškiai akylai sužiuro į atėjusį. Tatai drąsiai, atvirai gaudė nustebusius žvilgsnius. Lengva šypsena žaidė apvaliam, platokam jo veide. Iš jo tryško sveikata, energijos gausumas. Nežinomasis stovėjo tvirtai, truputį praskėtęs kojas, nelyginant Anglijos karaliaus gvardietis. Nors apdaras kaimiškas, tačiau pavaizdas iškilmingas. Jei čia dabar, milinės vietoj, būtų meškenos arba auksiniais antpečiais uniforma, tikras generolas atrodytų, arba pats Kapauskas, Vadaktų dvaro ponas.

Tarytum juokais, tarytum pabardamas vėl prašneko nepažįstamasis:

— Tai ko gi čia dabar spoksot, lyg kipšą kokį pamatę? Argi jau nebesusiprantat, kad aš — Jurgis Bielinis?

Bematant sukruto ir pagyvėjo Kazys:

— Jurgis Bielinis?! Mylėk tu, pone Dieve! Vadinasi, Bieliakas?

— Taip, tas pats: Bielinskis, Bielianis, Bieliakas, Baltutis ir pagaliau — Bielinis. Kaip vadinsi, taip nepagadinsi! Argi ne tiesa?

Išskėstomis rankomis prišoko Ūdra:

— Na tai prašom! Prašom! Mylėk tu, pone Dieve... Kviečiu už stalo! Čia vis ta barzda, kad ją kur čemeris... Iš karto pamaniau, kad burliokas, paskum — kad šnipas koks, ar žandaras persivilkęs... O dar ir tokia mintis buvo pašokusi: gal čia, sakau, naujas ir visai negirdėtas Žemaičių plėšikas...

— Cha, cha, cha! Vis blogas ir blogas žmogus. Nei iš vienos pusės gerojo paveikslo? Tikrai, kad čemeris...

Bielinis kvatojo ir vilkstėsi. Jis nusivožė kaškietą (tam tikros rūšies kepurė). Papuro jo plaukų šviesios, ilgos kuokštos. Vienos nukrito žemyn, kitos draikėsi ant viršugalvio. Plaukus paakėjo penkiais pirštais. Milinę buvo nusivilkęs, bet vėl užsimetė ant pečių, nes pasipurtė, lyg drebulių sukrėstas. Ilgai neprašomas įsitaisė pačioj krikštasuolėj, kaip namuose. Atrodė patenkintas. Jo kalba ryškiai, maloniai skambėjo.

— Tai matot, kaip išeina... Kartais ir barzda daug reiškia. Va-

(Perkelta į 12 psl.)

Worcester, Mass., lietuvaitės šoka "Lenciugėlį"; iš kairės dešinėn: M. Leknickaitė, D. Kuodytė, I. Savickaitė, J. Miciutaitė ir V. Matusaitytė.
Lithuanian folk dancers performing "The Chain," Worcester, Mass.
J. Sutkaičio foto

Worcester, Mass., Tremtinių Meno Ratelio nariai su operos solistu Ip. Nauragiu. Pirmoje eilėje vidury sėdi iš kairės dešinėn: Ip. Nauragis, kun. dr. Vembrė ir prof. J. Rauktys; paskutinėje eilėje pirmas iš dešinės L. Leknickas, Tremt. Bendr. vald. pirm., ir pirmas iš kairės J. Vizbaras, kult. reikalų vadovas.
Members of the Refugees Art Circle with Soloist I. Nauragis, Worcester, Mass. J. Sutkaičio foto

Niekuomet nevėlu išsirašyti daugelio mėgiamą iliustruotą KARIO žurnalą!

KARYS

—tautinės, krikščioniškos dvasios sparnuotas žodis, tai visų laikų lietuvių karių gyvenimo, kovų ir darbo tikrasis veidrodis; tai mūsų tradicinis vieningos kovos organas su visais Lietuvos priešais nuo 1919 metų.

KARYS — visiems mūsų kariams JAV armijoje! Žūtbūtinės kovos akivaizdoje — šiandien visi esame Lietuvos laisvės kariai.

PRENUMERATĄ (4 dol.) ar jos dalį kviečiame siųsti:

KARYS,
680 Bushwick Ave.
Brooklyn 21, N. Y.

Henrikas Nagys

PAVASARIAI

Kužda ir kužda miškai pro neramų miegą:
nuo alsavimo karšto virpa malūnų sparnai.
Auksinės mėnesio akys spindi tankmėj.

Nakčia skardi ir skardi giriom laukinis juokas.
Debesys lenkia ir lanksto eglių viršūnes...
Ir – geležiniai vandenys krenta į prarajas.

Upės apglėbusios neša į tamsą suaižytą ledą.
Akiraty aštrūs ašmenys prakerta pilką dangų.
Gilios žaizdos spindėdamos ima kraujuoti.

Ant laukų drumzlinų lyja rytmetis.
Žmonės vienplaukiai stovi bundančioj žemėj.
Tolumoj, už nakties, lengvai atsidūsta miškai.

NAKTIS

Ateis naktis viena: tyli, bežvaigždė –
tamsoj šnarės pavasario lietus..
Ir vėstančia ranka pridengsi tu
vaikystės pasaką širdy, lyg žaizdą.

Kelionė tolimoji bus baigta.
Pailsę debesys sustos virš vandenų.
Galva nusvirs ant atvirų delnų –
Naktis kvepės žeme šilta.

Poetas Henrikas Nagys, Montreal, Quebec, Kanada.
Poet Henrikas Nagys, Montreal, Quebec, Canada.

V. Maželio foto

Toronto, Ont., Kanada, lietuvių mišrus choras, vadovaujamas muz. St. Gailevičiaus (vidury).
Lithuanian mixed choir, headed by Choirmaster S. Gailevičius (center), Toronto, Ont., Canada.

Vysk. V. Brizgys kalba į Los Angeles, Calif., lietuvius jo garbei suruoštame pokylyje ir koncerte šv. Kazimiero parapijos salėje kovo 8 d., parapijai švenčiant savo globėjo šventę; šalia sėdi parapijos kleb. kun. J. Kučingis.

Bishop V. Brizgys, honored guest of St. Casimir's Lithuanian Parish, addresses audience at special banquet on his first visit to Los Angeles, Calif. P. Gasparaičio foto

Garbės stalas pagerbti J. E. Vysk. V. Brizgiui ir Nep. Pag. Švč. Panelės parapijos Cleveland, O., kleb. kun. J. Angelaičiui (sėdi vyskupo kairėje); pokylį suruošė vietos Liet. Kat. Moterų Draugijos 36 kuopa.

Honored guests at dinner given in honor of Bishop V. Brizgys and the Rev. J. Angelaitis at the Lithuanian Women's Association, Council 36, Cleveland, Ohio.

Los Angeles, Calif., Šv. Kazimiero parapijos suruošto pokylio ir koncerto J. E. Vysk. V. Brizgiui jo pirmojo atsilankymo proga dalyviai ir svečiai kovo 8 d.

Scene from banquet honoring the first visit of Lithuanian Bishop V. Brizgys to Los Angeles, Calif. (March 8). Host was St. Casimir's Lithuanian Parish, the Rev. J. Kučingis, Pastor.

dinasi, visai kitaip buvot pamanę... Burliokai irgi manęs nebepažįsta. Tik tam aš savo barzdą ir atželdinau. Bet citat! Niekam nei žodelio, kad aš čia buvęs. Suprantat?

Kazys tuo tarpu trepinėjo, blaškėsi po trobą, lyg galvą pametęs. Didelis, nesuvaldomas džiaugsmas tvino jo sieloj. Toks nepaprastas, šviesus pasidarė jam šis vakaras. Lyg kokia palaima būtų nužengusi ir pripildžiusi jo širdį. Naujas, giedrėjantis vaizdavosi rytojus.

Domas buvo paveiktas priešingai. Jojo nujautimas nieko gera nerodė. Jam pasivaideno, lyg kokia nelaimė būtų įslinkusi ir pasislėpusi jų namuose. Jis sėdėjo rūgščiu veidu ir žvalgėsi nepasitikinčiomis akimis.

Kazys prišoko prie sesers ir pašnibždėjo jai į ausį. Toji nukaitė puodą, išsitraukė keptuvę, pasidėjo kiaušinių, lašinių. Taip pat pašnibždėjo ir Domui. Brolis nė nekrustelėjo, kaip negirdėjęs. Šiuo metu jam kas kita rūpėjo. Jis atsargiai, lyg sąmokslininkas koks, paklausė svečią:

— Ar tai teisybė, kad už tamstos galvą net penkis šimtus rublių policija pažadėjo?

— Teisybė, — visai ramiai atsiliepė Bielinis.

— Na, argi atsirastų toks lietuvis, kuris taip padarytų?

— Aje, kiek tiktai nori!

Domas pajudėjo užustalėj, atsilošė ir tvirtesniu balsu tarė:

— Man tik dyvai, kad tamsta iš viso čia gyveni...

— Kaip tai čia? — staiga nutraukė Bielinis.

— Nugi mūsų krašte!

— O kurgi, sveikojo protu, aš turėčiau gyventi?

— Nugi Amerike, ar kur kitur... Seniai aš taip pamanydavau, kad jau išbėgęs...

— Aš? Išbėgęs? E, brolyti tu mano! Nepažįsti dar Jurgio Bielinio? Baltojo Erelio? Lietuvos Karaliaus? Aš čia gimiau — čia ir numirsiu! Bet, kol numirsiu, nei vieno burlioko Lietuvoj nebeliks! Lietuva buvo ir bus laisva! Paminėsit jūs mano žodžius! Aš niekad tuščiom nekalbu. Čia taip šventa ir tikra, kaip dangus ir žemė!

— Bus kas, ar nebus ir kada tai bus, o žmogus už nieką gali pražūti...

Bielinis buvo benurimstąs. Skaudus Domo įžeidimas kaip ir atslūgo. Bet dabar — šis abejingumas ir toks nepasitikėjimas — kaip geležies nuolauža įplėšė jam pačią širdį. Kraujas ūžtelėjo į galvą ir nudažė visą veidą. Bielinis smarkiai pašoko ir subedė į Domą aštrų savo žvilgsnį.

Skaitykite ir platinkite
Plačiai Amerikoje skaitomą laikraštį
"Darbininką".

DARBININKAS

Išeina du kartus savaitėje aštuoniuose didelituose puslapiuose, gausiai iliustruotas paskutinių dienų politikos ir lietuvių visuomeninio gyvenimo paveikslais.

"Darbininką" leidžia Tėvai Pranciškonai
Redaguoja redakcinė komisija

Prenumeratos kaina metams:
JAV - $5.00, Brooklyne, Kanadoje ir užsienyje - $5.50. Pusmečiui - $3.00.

ADRESAS:
Darbininkas
680 Bushwick Ave., Brooklyn 21, N. Y.

DIRVA

Tautinės minties savaitraštis

Leidžiamas spaudos ir radijo draugijos
Viltis

Redaguoja Balys Gaidžiūnas

DIRVA turi visuose pasaulio kraštuose savo atstovus ir nuolatinius bendradarbius. Tat DIRVA apie įvykius visad teisingai ir greit painformuoja.

DIRVA metams kaštuoja: USA - $5.00, Kanadoje - $5.50, visur kitur - $6.50.

Jei nesate DIRVOS skaitę, bet norite susipažinti, atsiųskite savo adresą ir kelius Dirvos numerius gausite nemokamai.

Visi prenumeruokite DIRVĄ!

ADRESAS:
1272 East 71st Street
Cleveland 3, Ohio

— Kaip tai už nieką?! Štai, rodos, tu suaugęs jau ir nedurnas esi, tad pasakyk man: kam žmogus yra gimęs ir gyvena šioje žemėje?

Domas apglumo, jis blaškėsi. Tylūs, susikaupę žiūrejo Kazys ir Augustė. Abudu be galo buvo patenkinti.

— Hm... Kam? Nu, kam...? Kiekvienam aišku... — graibstėsi Domas.

— Kas aišku? — spaudė Bielinis.

— Kad tamsta klausinėji, kaip kunigas... Aš nebe mažas vaikas, kad katekizmą atsakinėčiau!

— Žinau tavo katekizmą! Kad pilvą prikimštum ir migį turėtum. E, brolyti tu mano! Tada gyvulys daug padoresnis ir aukštesnis sutvėrimas. Jis kam nors daugiau tinka, negu tik pats sau. Jis tarnauja žmogui ir naudingas visais atžvilgiais... Taigi, pabėgti nesunku. Visada galima tai padaryti. Bet tu *čia* manykis ir dirbk! O mes privalom dirbti, kovoti ir priešintis! Dirbdami turim būti tokie gudrūs, kaip lapė, šunų apnykta, ir tokie judrūs, slidūs, kaip žaltys, įsirangęs į batą palovyje ir staiga užkluptas.

— Bet vis tiek juokinga... — spyrėsi Domas.

— Kas juokinga?

— Ką mes čia, Dieve... Tiktai dulkės prieš tokią galybę...

— Hm! Sakai, dulkės... Ogi žiūrėk, erkė. Rodos, mažas ir menkas vabalėlis, o kai prasiskverbia po oda ir pradeda graužti, iš proto varo. Arba inkstirai, kai daug ir kai iš visų pusių suima, net didžiulį gyvulį paguldo.

(Iš romano "Knygnešių Karalius")

Viršuj — Top:

Edmonton, Alberta, Kanada, lietuvių choras su vadovu kun. B. Jurkšu vidury.

Lithuanian choir headed by the Rev. B. Jurkšas (center), Edmonton, Alberta, Canada.

Vidury — Center:

Waterbury, Conn., Šv. Juozapo parapijos choras prieš 30 metų pirmomis savo gyvavimo dienomis su tuometiniu ir visą laiką iki pat šiandien esančiu vadovu muz. A. J. Aleksiu.

St. Joseph Parish Choir, Waterbury, Conn. Pictured here 30 years ago, the group is still directed by the selfsame Choirmaster A. J. Aleksis.

Šv. Juozapo parapijos Waterbury, Conn., choras, švenčiąs savo trisdešimt metų gyvavimo sukaktį. Pirmoje eilėje sėdi šeštas iš kairės kleb. kun. J. J. Valantiejus ir šalia jo choro vadovas muz. A. J. Aleksis.

St. Joseph Parish Choir, Waterbury, Conn., observes its 30th anniversary of existence this year. Sixth from left: Pastor J. J. Valantiejus; next to him: Choirmaster A. J. Aleksis.

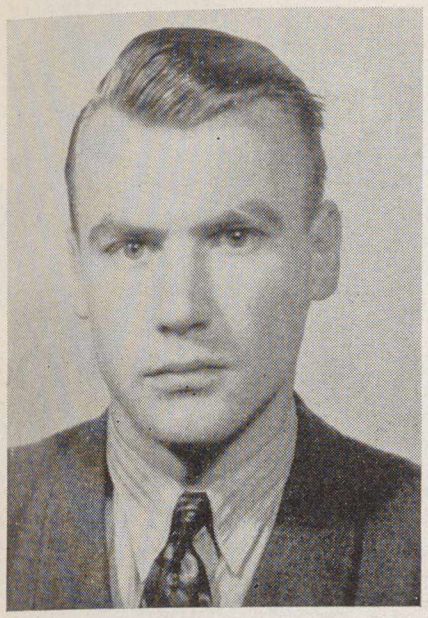

Trys pasizymėję liet. krepšininkai Prancūzijoje (iš kairės dešinėn): T. Gailius, V. Grybauskas ir Z. Varkala. Žiūr. str. šiame psl. "Trys sporto ambasadoriai".

Three Lithuanian basketball players of France. From left to right: T. Gailius, V. Grybauskas, and Z. Varkala.

A. Tamulynas, Chicago, Ill., žinomas Lietuvos lengvaatletas, skaito paskaitą Vyr. FASK-to suruoštuose kursuose vasario 7-8 d.d. Chicagoje.

A. Tamulynas, Lithuanian track star and holder of several records, gives a talk on the ideology of sport and physical culture at specially arranged courses in Chicago, Ill.

TRYS SPORTO AMBASADORIAI

Viename krašte — Prancūzijoje — trys ambasadoriai? Gal per daug? — Anaiptol! Sportas - tai sritis, kurioje šiandien taip pat galima sekmingai ir garbingai atstovauti savo kraštą. O šie trys krepšininkai tikrai yra daug padarę, kad Prancūzijos sportinė visuomenė nuolat verčiama prisiminti lietuvį sportininką ir jo tėviškę. Bent trumpai susipažinkime su jais.

T. GAILIUS - mums ir prancūzams yra pažįstamas kaip "prisiekęs" gynikas. Gynė jis Scheinfeldo *Kovo* tvirtovę, gynė mūsų tautines spalvas, žaisdamas už Tremties Lietuvių Krepšinio Rinktinę ir dabar, likimo atblokštas Prancūzijon, gina *F. C. Mulhouse*. Tai gynikas, kokių mes nedaug teturėjome ir negreitai iš mūsų jaunosios kartos susilauksime.

V. GRYBAUSKAS - tai krepšinio lentoje figūra, kurios ėjimas nieko gero nežada priešininkui. Prisimenam jį kaip didžiųjų Scheinfeldo *Kovo* "spektaklių" vyr. režisierių. Tai vienas pačių iškiliausių lietuvių krepšininkų tremtyje. Jo vadovaujamas *Kovas* tremtyje sudavė stipriausį smūgį latvių krepšiniui Luebecke, tuo dar kartą užakcentuodamas lietuvio krepšininko pranašumą. O juk latvius krepšininkus dar prisimename nuo Europos krepšinio pirmenybių Kaune... Šiuo metu jo vadovaujama komanda *F. C. Mulhouse*, dalyvauja aukščiausioje Prancūzijos krepšinio klasėje *Division National* ir yra viena iš pirmaujančių. Dėka savo asmeninių ir sportinių sugebėjimų, neveltui jis buvo išrinktas pačių mūsų krepšinio rinktinės dalyvių — rinktinės kapitonu. O juk žinome, kad panašios "šiltos" vietelės ne pigiai užimamos.

Z. VARKALA - jeigu prisimename Kempteno *Šarūną*, kaip gi negalime neprisiminti ir jo puolimo ašies - vidurio puoliko? Išėjęs *Šarūno* "krepšinio mokyklą, jis ir toliau pasiliko "šarūniškas". Tremtyje turėjome keletą vidurio puolikų "iš formato" ir vienas iš jų buvo Z. Varkala. Žinoma, iškalbingiausias jo sugebėjimų liudininkas yra faktas, kad jis žaidė *Šarūne*. Šiuo metu atstovauja *F. C. Lyon* "Excellence" klasėje.

—mp—

Grupė liet. sportininkų, dalyvavusių vasario 7-8 d.d suruoštuose Vyr. FASK-to sportinės ideologijos ir fizinio auklėjimo kursuose Chicagoje, Ill.

Group of Lithuanian athletes attending courses on the ideology of sport and physical culture, Chicago, Ill.

LIETUVIU PREKYBOS NAMAI

Furniture Center, Inc.

Įmonės vedėjas JUSTAS LIEPONIS

3222-24-26 SOUTH HALSTED STREET

CHICAGO, ILL.

Telef. VIctory 2-4226

Prekyba atidaryta: Pirmadieniais — ketvirtadieniais nuo 9 val. ryto iki 9:30 val. vakaro, sekmadieniais nuo 10 val. ryto iki 5 val. vakaro, kitomis dienomis nuo 9 val. ryto iki 6 val. vakaro.

Pasaulinio masto pianisto

ANDRIAUS KUPREVICIAUS

KONCERTAS

ivyksta geguzes 9 d., sestadieni, 7:30 val. vak.

PATRIOTIC AUDITORIUM

1816 S. Figueroa St., Los Angeles, Calif.

Visi lietuviai kviečiami atvykti į šio žymaus tautiečio pianisto pirmą pasirodymą Los Angeles mieste

Koncerto rengejas - Lietuviu Dienos

Šeštadieninės lituanistikos mokyklos Cambridge, Mass., grupė vaikų pamokos metu su mokyt. S. Šmitiene ir tėvų komiteto pirm. nž. B. Galiniu.

Pupils of the Saturday School of Lithuanistics, Cambridge, Mass. Shown with them are Instructress S. Šmitienė and Parents Committee Chairman B. Galinis.

KA VEIKIA SKAITYTOJAI

— J. Uksas, New York, N. Y., jau įsikūrė Los Angeles, Calif.

— Šeškevičiai, Chicago, Ill., persikėlė gyventi į Los Angeles, Calif.

— J. Milašius ir sūnus Leonas atvyko iš Vokietijos ir apsigyveno Kalifornijoj.

— Vladas Kondrotavičius, Los Angeles, Calif., neseniai čia įsikūręs, jau įsigijo skalbyklą (Launderette) ir neblogai verčiasi.

— Gydytojas V. J. Stack, Altadena, Calif., atnaujino LD garbės prenumeratą.

— Varaniai, Long Beach, Calif., atostogas praleidę Floridoje, per pietinius steitus grįžo namo.

— P. Kupraitis, Los Angeles, Calif., po sunkios operacijos pasitaisė ir atostogaudamas aplankė savo prietelius bei pažįstamus rytiniuose steituose.

— Inž. V. Petrauskas, Los Angeles, Calif., suorganizavo braižytojų kursus, kuriuose be jo dar dirba ir inž. J. Kiškis.

— Kun. J. Kučingis, Los Angeles, Calif. šv. Kazimiero parapijos klebonas, išvyko atostogų į rytinius steitus.

— Advokatas J. Grish, Glendale, Calif., mirė balandžio 7 d. Palaidoti išvežtas į šv. Kazimiero kapines Chicago, Ill. Jis buvo nuoširdus "Lietuvių Dienų" rėmėjas, Lietuvos Vyčių ir kt. organizacijų narys.

— J. August, Dayton, Ohio, jau kelinti metai vadovauja Lietuvių Piliečių Klubui, kuris prieš metus laiko įsigijo namus ir didelį sklypą.

Balys Brazdžionis, LD bendradarbis ir platintojas Chicagoje, vienas iš S. Barcus lietuvių radijo programos per WGES stotį pranešėjas, matomas programos metu su Chicagos liet. veikėja N. Gugis ir programos vedėja Sofija Barcus.

B. Brazdžionis, representative of "Lithuanian Days" in Chicago, shown broadcasting over the S. Barcus Lithuanian radio program. With him are N. Gugis and Sofija Barcus, program director. A. Gulbinsko foto

NAUJOS KNYGOS

Frank Lavinskas ir A. J. Banišauskas, **Angliakasių atsiminimai,** 208 psl.. Išleido F. Lavinskas, 4141 46th St. Long Island City 4, N. Y.

Juozas Grušas, **Pabučiavimas,** novelės. Išleido Gabija, 335 Union Ave., Brooklyn 11, N. Y., 155 psl. Kaina $1.50.

Kazys Binkis, **Baltasis Vilkas,** pasaka. Trijų spalvų didelio formato 36 psl. leidinys. Kaina $1.00. Išleido Gabija, 335 Union Ave., Brooklyn 11, N. Y.

Kazys Binkis, **Lyrika,** pirmasis Kazio Binkio poezijos rinkinys. Redagavo Jonas Aistis. Išleido Terra, 748 W. 33rd. St., Chicago 16, Ill. 116 psl. Kaina $2.00.

P. Abelkis, **Žemaičių krikštas,** romanas Išleido Trijų Tulpių Knygų leidykla U.S.A. Spausdinta Vokietijoje. 422 psl.

Dan Kuraitis, **Atsiminimai.** Naujienų leidinys. 208 psl.

Sveika Marija, mažasis maldynas (maldaknygė). Parengė kun. St. Yla. Išleido Guild Immaculata Press, R. F. D. 2, Putnam, Conn. 372 psl. Kaina $2.50.

M. Matukas, **Ne visa miršta,** Kūno mirtingumas ir sielos nemarumas. Išleido Šv. Teresėlės Mažųjų Sielų Misijų Brolija. Adr.: Rev. B. P. Vitkus, MIC, Marian Seminary, Carendon Hills, Ill. 28 psl.

Prof. St. Šalkauskis, **Skautai ir pasaulėžiūra.** Trečioji laida. Išleido Akademinis Skautų Sąjūdis, 631 W. 54th Pl., Chicago 9, Ill. 28 psl.

Lithuania's Fight for Freedom by E. J. Harrison. Published by Lithuanian American Information Center, New York, 1952. 96 pages.

Technikos Žodis, Nr. 3(24) Kovas, 1953.

UZSISAKYKITE "EGLUTE"

Kas tik pavardę suraito,
Tas mielai "Eglutę" skaito.
"Mes nebūsim be "Eglutės"
Sako broliai ir sesutės,
Bėga jie per visą namą,
Prašo tėtę, prašo mamą:
"Užsakykit mums "Eglutę",
Mes be jos negalim būti.
Laikraštį kiekvienas skaito
Kas tik pavardę suraito.
Skaito laikraštį mamytė,
Turi tėtė ko skaityti,
Kaip neskaičius mums pabūti?

Prenumerata metams JAV-se $3., o užsieny - $3.50.

"EGLUTĖ"
Immaculate Conception Convent
R. F. D. 2, Putnam, Conn.

LAISKAI LIETUVIAMS

yra vienintelis žurnalas, kurs visiems suprantamu būdu tautiškoje dvasioje nagrinėja svarbiausias religines ir moralines problemas.

Daug dėmesio kreipia į šeimos ir jaunimo klausimus. Rašo apie krikščioniškąjį meną, duodamas gražių klasiškų iliustracijų. Supažindina skaitytojus ir su kitų tikybų pagrindais, kiekviename numeryje rašydamas apie kokią nors labiau paplitusią sektą.

Šių dienų žmogui, negalinčiam daug laiko skirti religinėms bei moralinėms studijoms ir vis dėlto norinčiam susipažinti su svarbiausiomis problemomis, "Laiškai Lietuviams" bus geriausias mokytojas ir vadovas.

Metinė prenumerata - $2.00

ADRESAS:
"Laiškai Lietuviams"
5541 S. Paulina St., Chicago 36, Ill.

Senolių kapai / A. Galdikas. (Šiais metais dail. A. Galdikas švenčia savo 60 metų amžius sukaktį).
"Old People's Cemetery", by Adomas Galdikas. Artist Galdikas celebrates his 60th birthday anniversary this year; he lives in New York, N. Y. V. Maželio foto

Middle European Federation

By PROF. K. PAKŠTAS,
President of the Middle European Federal Club of Pittsburgh, Pa.

Stretching from Estonia to Greece and from Austria to the eastern limits of Ukraine, the Middle European countries contain an area of 2,400,000 sq. kilometers and over 160 million people. Each of the Middle European nations have lived from between 150 to 1000 years under harsh foreign occupation. Each was invaded, burned and looted by foreign armies every century.

The geopolitical definition of Middle Europe is that of the region of the greatest tragedies and bloodiest calamities imported by foreign armies – a very dangerous place for weak nations to be situated. Indeed, this is a land of a truly melancholic present and an uncertain future. At the same time Middle Europe spiritually is the youngest area of Western Christian civilization, full of vitality and creative genius. Its inhabitants still find a great delight in culture, in freedom, in individualism. For these human values they fought and died for generations. And at present this heart of Europe still gives the world the greatest number of partisans to fight against darkest barbarity.

Nevertheless, these nations of 160 million people are the most humiliated and forgotten. Unable to defend themselves, they cannot get help from outside. It would be unjust to accuse only the Western powers for this situation. We have to look for most of these faults in our own political kitchen. Our recent and present generations of politicos did not understand that between Germany and immensely expanding Russian imperialism there was no future for the small or medium size nations. In this area microstatism ended and the century of megalostatism started. Only a very large political organism could survive in the close neighborhood of Russia. The creation of such a political organism is the responsibility and duty of a combined effort of the politcal leaders of Middle European nations.

During the last ten years, in several capitols of Europe and in a few cities of America, Middle European Clubs have been organized – with the purpose of discussing federal problems common to these fifteen nations of the region. We believe that the Middle European Federation, based on the principles of national independence and equality of every nation of the area in its own state, will be insurance for the lasting freedom and peace in Middle Europe and a good beginning for the Federation of the whole of Europe. The members of these clubs are discussing the most significant problems of the European continent and they are aware that without federal union the nations of Middle Europe will be deprived of general security, well-being and of uninterrupted progress of their cultures. Their thoughts, discussions and modest writings are centering around the problems of how to:

(1) Guarantee for their nations independence for a longer time, more complete freedom and more ample well-being for their working population.

(2) Safeguard their national languages, religions, ways of life and all the attributes of their cultures.

(3) Establish safer conditions for the more rapid progress of their cultures, arts and sciences.

(4) Settle through international court or arbitration the problems of mutual boundaries and avoiding wars by all the means in their possession.

The Middle European Federal Movement, as we understand it, is a part of the entire European Movement. If the nations of

Dr. Kazys Pakštas, Lithuanian scholar and authority on Lithuanian geopolitical affairs, now professor of economics at Duquesne University, Pittsburgh, Pa. This is his 60th birthday anniversary.

Prof. Dr. Kazys Pakštas, šiuo metu profesoriaująs Duquesne universitete, Pittsburgh, Pa., šiais metais švenčia savo amžiaus 60 metų sukaktį.

V. Maželio foto

Western Europe *desire* a broad union, the peoples of Middle Europe *urgently need* a federal union. Living in the close neighborhood of the greatest colonial power, Russia, they are permanently in danger, and federal union is a *categorical imperative* for their survival. If the tentative project of Middle European Federation could be accepted by the representatives of this region, it would provide the liberation movement with a most revolutionary slogan and a very explosive element in their struggle against tyranny.

Consolidation of Middle Europe with its 160 million people by following the examples

of Switzerland, the United States and the British Commonwealth would be the greatest asset for the security of all Europe as well as for America. Having no colonial interests and being in close blood relationship with the United States, the Middle European Federation would be the greatest friend of America, would serve the cause of federalization of all Europe and would help greatly to safeguard the position of Western Christian civilization. These aims are so great and noble, as well as beneficial to all mankind, that they could constitute the greatest cause for the inspired work and sacrifice of the Christian Democrats and of all humanistic political parties of Europe and America.

(From an address delivered at the Conference of the Christian Democratic Union of Central Europe, New York, March 13, 1953.)

Leaders and members of American Legion Post No. 154 (Lithuanian), Baltimore, Md., and guests: Congressman Garmatz, Monsignor L. Mendelis, Senator J. M. Butler, Congressman F. Small, Atty. Wm. F. Laukaitis.
Amerikos lietuvių legionierių posto Nr. 154, Baltimore, Md., vadai ir veikėjai su žymiais amerikiečių politikais; stovi iš kairės dešinėn: Gurklys, kongresmenas Garmatz, prel. L. Mendelis, senatorius J. M. Butler, kongresmenas F. Small, Velžis, adv. Wm. F. Laukaitis ir Stefura.

LITHUANIAN FOLK SONGS

By VYTAUTAS F. BELIAJUS, Denver, Colo

The Lithuanian folk songs, called *dainos*, are a class of their own. A million *dainos* are attributed to the Lithuanians, 100,000 of which were recorded by Dr. Jonas Balys and others. They cover every thought and phase of life. Oddly enough, aside from the patriotic war song compositions which appeared in the twentieth century, not a single *daina* sings of the glories of war, but rather of its futility and its grief, of the swain who must leave his beloved maiden behind, of the maiden who bemoans her fate because of his parting for war, of the tears of the aged little mother, of the steed which returned alone.

In his *daina*, the Lithuanian covers every subject and object: ancient legends of gods, the Creation, the stars, Mother Sun and Father Moon, the forces of nature and the spirit world, the maiden raking hay or tending her garden of rue (*rūta*), the swain about his steed or the even furrow he plowed, the mother about the parting with her daughter who has been given into marriage. In the songs about the flowers, the *rūta* occupies the first place. It is Lithuania's national flower. It also represents maidenly innocence. The care of this flower was entrusted in the hands of virgin maidens. No married woman may wear a wreath of *rūta*, although she may carry a sprig of it in her hands or prayer book. The parting with the wreath of rue on the wedding day is an occasion of rueful tears and sorrowful songs. Lack of care of the rue garden indicates unworthiness of the maiden. A despoiled maiden is spoken of in terms of a ruined wreath of rue. Even the tabernacles of Lithuanian Catholic church altars often have a wreath of *rūta*.

When singing of animals it is the piebald stallion (*bėras žirgas*) which occupies the first place, while among birds it is the cuckoo (*gegutė*), the bird of omen, which enjoys high honors. Any topic will be a subject for song and they will sing during the halving of potatoes and their planting, during harvesting, or uprooting the flax, and during the *talka* when the flax is shiven. No activity, be it outdoors or indoors, will be complete without song. Even funerals have their share of dirges. I can recall no picture more enchanting to my eyes, ears and soul then the summer evenings in *Lietuva* when the scythers, rakers and all other harvesters, returnng homeward from their work in the fields, sang the airs which were carried upon the wings of gentle winds along with the scent of the rose, rue and sweet pea, while in the background, the sun was setting behind a riot of red, blue and mauve colors.

Attorney Alex Conrad (right), honorary chairman of the Lithuanian-American Voice Radio Club, and J. Ricca of the Recorder's Court, shown speaking over the Baltic Melodies program, Station WJLB, Detroit, Mich.
Lietuvis adv. Alex Conrad (dešinėje), Detroit, Mich., Amerikos Liet. Balso Radijo Klubo garbės pirmininkas su teisėju J. Ricca, lietuvių bičiuliu, kalbančiu lietuviams Baltijos Melodijų programoje per WJLB radijo stotį Detroite, Mich.

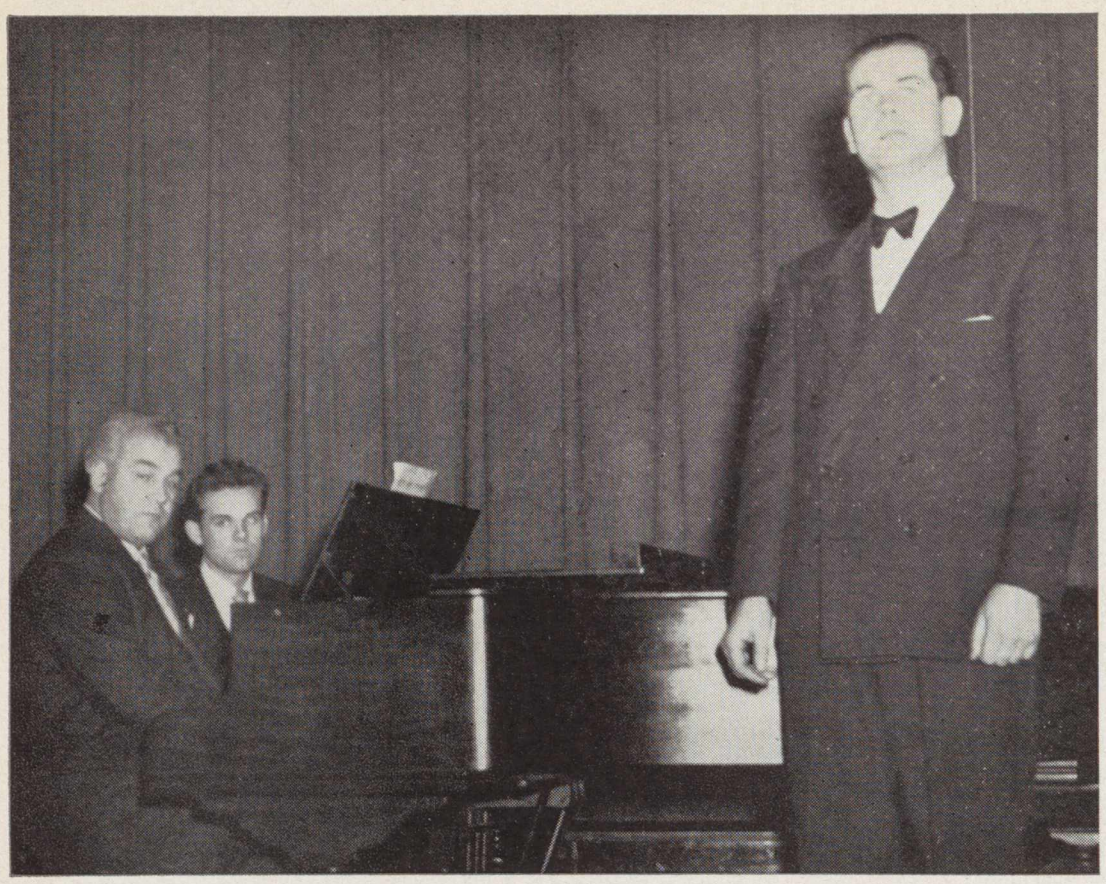

Operos solistas St. Liepas dainuoja ALB Hartfordo, Conn., skyriaus steigiamajame susirinkime; pianinu palydi muz. - dirig. V. Marijošius; šalia sėdi J. Petkaitis.

Opera Soloist S. Liepas sings at meeting of the Lithuanian-American Community, Hartford, Conn. At piano is V. Marijošius. A. Jaro foto

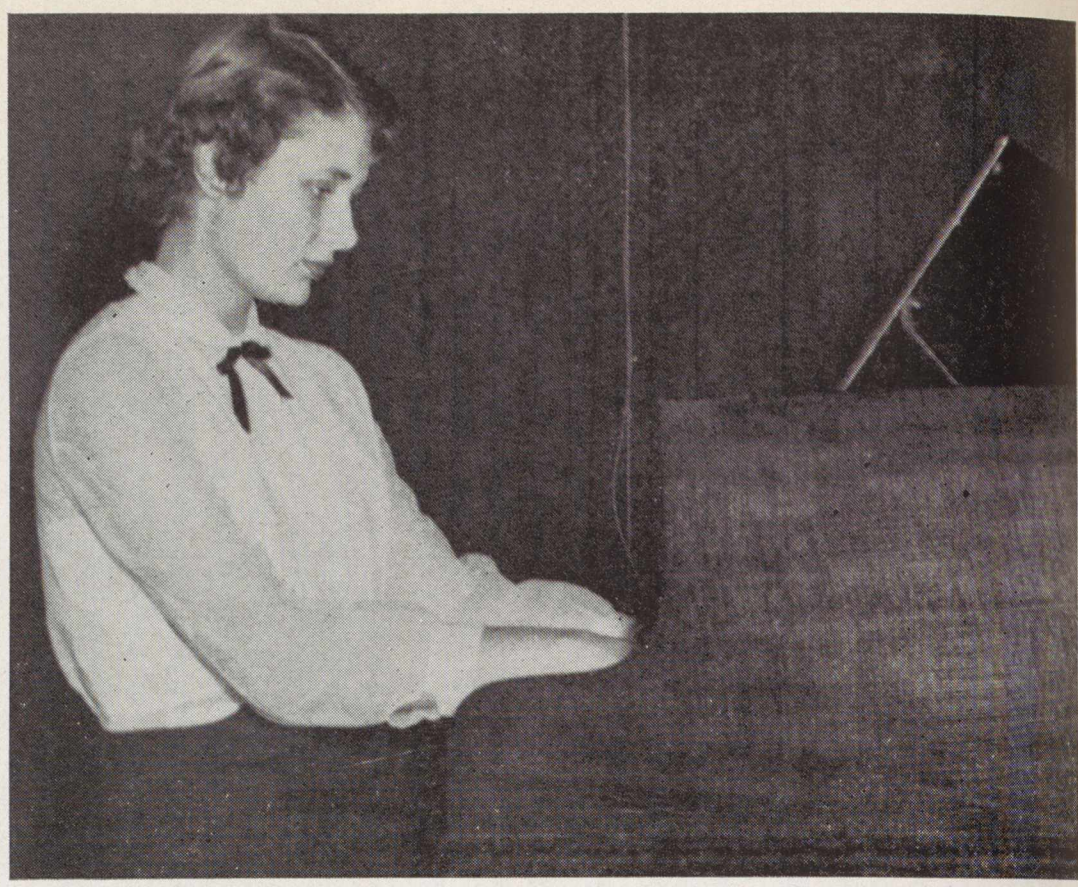

Irena Shages (Šeigytė) skambina piano solo Am. Liet. Bendruomenės Hartfordo, Conn., skyriaus steigiamajame susirinkime vasario mėn., dalyvaudama meninės programos išpildyme.

Irena Shages, at piano, performs at meeting of the Lithuanian-American Community, Hartford, Conn. A. Jaro foto

Amerikos Liet. Bendruomenės Hartfordo, Conn., skyriaus steigiamojo susirinkimo dalyviai.
Organizational meeting of the Lithuanian-American Community at Hartford, Conn. A. Jaro foto

Manchesterio lietuvių choras dainuoja Hartfordo, Conn., ALB programoje; pianinu palydi chorvedis F. Pakėnas.
Manchester singers give program at meeting of the Lithuanian-American Community in Hartford, Conn.
A. Jaro foto

CALL FOR INVESTIGATION OF "ELECTIONS" IN LITHUANIA

Excerpts from the memorandum addressed to President Dwight D. Eisenhower by delegates of the Lithuanian American Council, on March 26, 1953.

"We represent the Lithuanian American Council, which comprises all the ideological and political groups of more than one million Americans. In addition, it numbers in its membership thousands of Lithuanian refugees admitted to this country after World War II.

"We have come to ask your assistance to relieve the plight of Lithuania and its people. We have three main points to discuss: 1) The United Nations' Genocide Convention; 2) Your policy of liberating countries enslaved by Russia; and 3) The need for a Congressional investigation into the Soviet-rigged elections in Lithuania.

"It is evident that the menace to the existence of the Lithuanian people or of any other people subjugated by the Soviet tyranny will not disappear until they get rid of the hateful foreign yoke. The restoration of an independent Lithuanian Republic is the ultimate aim of our efforts. It is an aim fully supported by the Government and the people of the United States.

"We are grateful and, as citizens of this country, we are proud that the United States has never recognized the illegal annexation of Lithuania and of the other two Baltic States, Latvia and Estonia, by the Red imperialists. We were happy to observe that this generous attitude of the Government of the U. A. S. has found an even clearer and more forceful expression in the policy of liberation of enslaved nations announced by you and your Administration.

(Continued on Page 22)

LITHUANIANS MAKE NEWS

J. Lingis, renewed his professorship contract at Upsala university, Sweden, where he teaches the Lithuanian language.

The National Lithuanian Association of the US held its national convention on March 14 and 15 in Philadelhia, Pa. The Supreme Council was elected from Chicago delegates: Attorney *A. Lapinskas* - President; Dr. *S. Biežis* and Dr. *J. Bartkus* - Vice-Presidents; *P. Linkus* - Secretary and *T. Blinstrubas* - Treasurer.

At present 12 Lithuanians are studying at Paris universities, France.

The St. Casimir Lithuanian College in Rome, Italy, has had 71 students since its inception in 1946, 27 of whom were ordained in Rome. 33 priests received academic degrees.

Dr. V. Juodeika, professor at Portland University, Oregon, has been elected Portland City's Citizen of the year.

A course on Lithuanian literature is being offered at Montreal University, Canada, taught by *H. Nagys,* Ph. D., a contributor to our magazine.

V. Augustinas, a distinguished Lithuanian photographer, has been invited to contribute some of his works to an annual national almanac of photography, to be published in New York, N. Y.

Agota Šidlauskaitė, Ph. D., professor of experimental psychology at Ottawa University, Canada, will teach the same subject at Loyola University, Chicago, Ill., this coming academic year.

"Aidai" (Echoes), U. S. Lithuanian cultural magazine, awarded its this year's $500.00 prize to *Dr. A. Maceina,* Freiburg i. B., Germany, for his book "Saulės giesmė" (Hymn of the Sun), dealing with the life of St. Francis of Assisi.

Rimvydas Juozas Vaišnys, Philadelphia, Pa., a graduate from North-East Cath. High School, who came with his parents to the U. S. four years ago, won a $2.000.00 scholarship to Yale University in a contest in which over 500 students took part.

Artists *M. Šileikis, I. Šlapelis* and *J. Pautienius,* all of Chicago, Ill., are taking part in the All-Illinois art exhibition at the Konrad Hilton hotel, Chicago, Ill., which will extend until the end of September.

Artist *T. Valius,* Toronto, Ont., is participating in an art exhibition of Canadian artists at the Royal Museum in Toronto, Ont.

Andrius Kuprevičius, internationally known Lithuanian pianist, recently of Buenos Aires, Argentina, will visit Los Angeles on a special invitational recital tour, May 9, Saturday, 7:30 P. M., Patriotic Auditorium, 1816 S. Figueroa St., Los Angeles, Calif. Everybody is invited to attend his concert.

Žymusis lietuvių pianistas Andrius Kuprevičius, atvykęs į Buenos Aires, Argentina, ir koncertuojąs JAV-se. Jo koncertas Los Angeles, Calif. įvyksta gegužės 9 d.

Scena iš filmos "Šivakar dainuojam", kurios pastatyme be E. Pinzos, dalyvavo ir Florence Korsak, žinoma lietuvių solistė Los Angeles Calif. Filmą pastatė 20th Century-Fox ir jau rodoma kino teatruose.

Scene from the new film "Tonight We Sing", starring E. Pinza, in which Los Angeles Lithuanian soprano Florence Korsak has a part.

The International Committee for Defense of Christian Civilization held a conference on March 5 and 6 in Paris, France, in which Lithuanians were represented by *Dr. S. Bačkis.*

M. Bajorinas, London, England, was elected President of the Baltic Federation in Great Britain.

The art gallery of the museum of West Australia has purchased four of the artist V. Ratas' works, - Adelaide.

Prof. A. Paplauskas-Ramūnas, Ph. D., is teaching comparative philology and history of Lithuanian culture at Montreal University, Canada.

CALL FOR INVESTIGATION...

(Continued from Page 20)

"The Lithuanian American Council has decided to request the Congress of the United States to appoint a special committee to investigate the so-called elections to the "People's Diet" in 1940 in Lithuania as well as in the two other Baltic States.

"We hope that the Congress of the U. S. will act favorably on our request to investigate the circumstances of the above mentioned elections in the Baltic States and of the other fraudulent acts perpetrated by the Soviet rulers against a helpless people in order to cover up a criminal policy. At the same time, we ask, Mr. President, your help to expedite this important matter.

"We know the task of thwarting the evil designs of the Moscow dictatorship and freeing the enslaved nations is tremendous. To succeed, it will require the combined efforts of all the free nations under the leadership of the United States. We are sure you will supply this leadership, and we pledge our whole-hearted support to you and your Administration."

LITHUANIAN AFFAIRS IN THE U. S. PRESS

Cleveland News (April 7). Article on Lithuanian family in Siberian labor camp. "Hopes of an 18-year-old Cleveland girl (Donna Armonas) that her mother and brother will be released from a Soviet labor camp were raised today by a letter from the White House. A plea to President Eisenhower was promptly answered by Thomas E. Stephens, the President's acting secretary, who assured her that, by the President's direction, he was bringing her communication to the attention of the appropriate officials in the State Department."

Reading Times, Reading, Pa. (Feb. 4). Photo and caption. Lithuanian Adoph Butkys, president of the local college chess club, and fellow-players in a chess match.

The Register, Denver, Col. (April 6) and **The Tidings,** Los Angeles, Calif. (April 3). Reports of the Lithuanian American Council's request for ratification by the Senate of the Genocide Convention "so that the United States can move in the United Nations to invoke it against the Soviet Union."

Athol Daily News, Athol, Mass. William Leonard Laurence, Pultizer prize winner and staff member of The New York Times, was born on March 7, 1888, in Salantai Lithuania. Scientist Laurence flew on the atom bomb mission over Nagasaki, Japan.

South Coast News, Laguna Beach, Calif. (Feb. 20). Review of painting demonstration by Lithuanian Artist Paul Puzinas ("Notes from the Art Gallery," by Oswell Jackson): "... one of the finest demonstrations of painting in all the history of the Gallery was given by Paul P. Puzinas, of Hollywood, internationally known artist. He created for his audience a beautiful nude painting in little over an hour's time. It was a master at work, with sure, swift strokes and a command of flesh tones that rivaled the old masters, holding his audience spellbound as they watched the figure emerge from the canvass. It was truly an inspiration to watch him."

U.S. News & World Report, Washington, D. C. (April 3). Article "Mr. Bohlen As A Symbol," by David Lawrence. "The Senate of the United states has written a tragic chapter in American history. /It has failed by resolution to repudiate the Yalta Conference and its iniquities./ 'Surrender No. 1 at Yalta was acquiescence in the seizure of Latvia, Estonia and Lithuania by Stalin in 1940 when he was a partner of Hitler.' " Gist of the article: Charles E. Bohlen, current Ambassador to the Soviet Union, is the wrong man for the job.

Chicago Daily Tribune (March 21). Editorial "A Strong Candidate." "Less than two years from now, Chicago will be selecting its candidate for mayor. It is not too early to say that Anthony Olis, president of the Sanitary District, has a strong claim to consideration by the Republicans, based on the fact that his is the only major government in Cook county which has succeeded in cutting its expenses and the taxes to cover them."

Los Angeles Examiner (March 9). Photo and Article. "Exiled Lithuanian Bishop Vincent Brizgys, banned from his native land by the Communists, was honored by members of the Los Angeles Lithuanian colony at a banquet yesterday. Earlier he preached a sermon at St. Casimir's Church."

The Washington Post (March 4). Letter by P. Žadeikis, Minister of Lithuania, commenting on editorial "Liberation: Policy or Crusade" (Feb. 24).

(Editors welcome readers and others to send in press clippings on Lithuanian subjects.)

Lithuanian folk dancers of Melbourne, Australia.
Melbourne, Australija, lietuvių tautinių šokių šokėjai linksmina savuosius ir kitataučius.

N. Butkūno foto

Kam Nepriklausoma Lietuva yra tikslas, tas skaito

Nepriklausoma Lietuva

NEPRIKLAUSOMĄ LIETUVĄ leidžia Kanados Lietuvių Centro Taryba, apjungianti įvairių politinių pažiūrų bei partijų ir visokių religinių bei nereliginių įsitikinimų lietuvius bendru tikslus Lietuvių Tautos progresas ir Lietuvos Nepriklausomybė.

NEPRIKLAUSOMA LIETUVA sprendžia neišspręstus Lietuvos ateities klausimus bei aktualias problemas, daugiausia rašo apie gyvenimo ir įsikūrimo sąlygas Kanadoje ir kituose kraštuose.

NEPRIKLAUSOMOS LIETUVOS kaina: Kanadoje $5,00, visoje Amerikoje $5.50 ir kitur $6.00.

Adresas:
NEPRIKLAUSOMA LIETUVA,
7722 George St., Ville Lasalle,
Montreal, P. Q., Canada

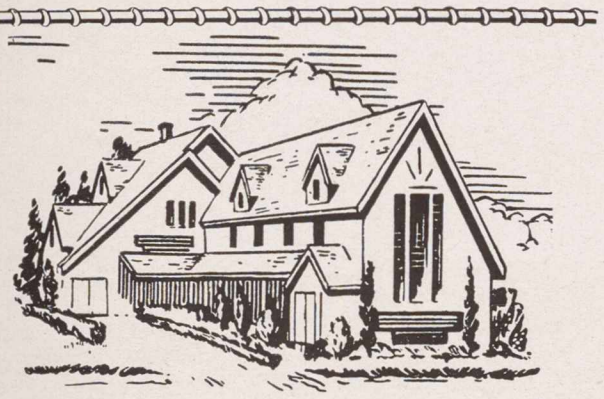

Pirma Lietuvių Įstaiga Los Angeles

COWLEY & CASPER

Laidotuvių Namas

935 W. Washington Blvd. PR. 1061

Lietuviams patarnauja jau 25 metus

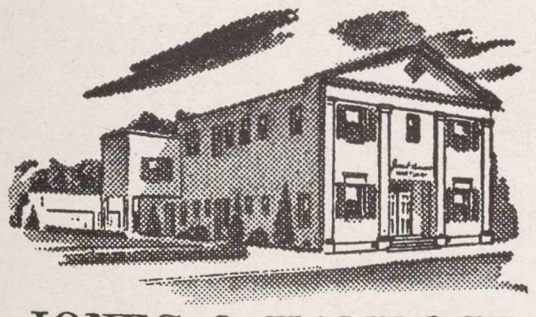

JONES & HAMROCK
MORTUARY
731 W. WASHINGTON BLVD. LOS ANGELES 15
PROSPECT 6091

LIETUVIU RADIJO PROGRAMOS

Chicago, Ill.

Sophie Barcus Radio Hours
Chicago - WGES - 1390 kilocycles
Mo. - Fri. 8:45 - 9:30 A. M.
Sat. - 8:30 - 9:30 A. M.
Mondays (Lietuviškos vakaruškos)
7:00 - 8:00 P. M.
Sophie Barcus, 7121 So. Rockwell,
Chicago 29, Ill. - Tel. 42413

MARGUTIS - Kasdieninė Lietuvių Radijo Programa
Cicero - Chicago — WHFC — 1450 kilocycles
Programa kiekvieną vakarą 9:15 val.
Ketvirtadieniais dvi programos: 7:00 ir 9:15
Sekmadieniais 1:00 p. m.
Vedėja - Lilija Vanagaitienė
Margutis - 6755 S. Western Ave., Chicago, Ill.
Telef. GRovehill 6-2242

The Saltimieras Lithuanian Show
Chicago WGES - 5000 Watt - 1390 kc
Monday thru Friday from 8:00 to 8:30 P. M.
No recordings - Live talent only
Paul B. Šaltimieras, Director
6801 So. Talman Ave., Chicago 29, Ill.
Telephone FInancial 0650

Baltimore, Md.

Lietuvių Melodijos Valandėlė
Baltimore, Md. - WBMD - 750 kilocycles
Sekmadieniais 12:30 - 1:00 vidurdienį
Direktorius - Albertas Juškevičius, 4515 Wilmslow Road 10, Md. Tel. Tuxedo 8693
Padėjėjas - Kęstutis Laskauskas, 809 Scott St., Baltimore 30, Md.

So. Boston, Mass.

Lietuvių Radio Korp. Programa
Boston, Mass. - WBMS - 1090 kilocycles
Sundays 12:00 Noon to 0:30 P. M.
Director S. Minkus
502 E. Broadway, So. Boston 27, Mass. Tel. SO. 80489

Brooklyn, N. Y.

Lithuanian Radio Program
Brooklyn, N. Y. - WWRL - 5000 kilocycles
Saturdays - 2:00 - 3:00 P. M.
Joseph Ginkus, Director
495 Grand St., Brooklyn 11, N. Y. - Tel. EV. 4-9293

Detroit, Mich.

"Baltic Melodies"
Detroit - WJLB - 1400 kilocycles
Saturdays 8:30 - 9:15 P. M.
Director Helen Rauby
16926 Pinehurst, Detroit 21, Mich.
Telephone UNiversity 1-1072

"Lithuanian Melodies"
Ann Arbor - WPAG - 1050 kilocycles
Sundays 3:00 - 3:30 P. M.
Director Ralph Valatka
15756 Lesure Ave., Detroit 27, Mass.
Telephone BRoadway 32224

Hillside, N. J.

Memories of Lithuania
Hillside, N. J. - WEVD - 1330 kilocycles
Saturdays - 4:45 - 5:30 P. M.
Director Jack J. Stukas
1264 White St., Hillside, N. J. - Tel. WA. 6-3325

Pittsburgh, Pa.

Lithuanian Catholic Hour
Pittsburgh Pa., - WLOA - 1550 kilocycles
Sundays - 1:30 - 2:00 P. M.
Produced by Knights of Lithuania
Pittsburgh District
WLOA, Braddock, P.

Waterbury, Conn.

"Lithuanian Memories"
Waterbury - WWCO - 1240 kilocycles
Saturdays - 6:35 to 7:30 P. M.
Director Dr. M. J. Colney
148 Grand St., Waterbury, Conn.
Assistant Director Bronius Dūda

Cleveland, Ohio

Clevelando Lietuvių Radijo Valanda
Cleveland, Ohio - WSRS - 1490 kilocycles
Programa kiekvieną penktadienį 7 val. vak.
Pirm. J. Stempužis, 1152 Dallas Rd., Cleveland 6. Ohio Telfonas TY. 1-1900.
Programos vedėjas B. Auginas, 1359 E. 94th St. Cleveland 3, Ohio, tel. EX. 1-5393.
Reikalų vedėjas V. Rocevičius, 1319 E. 89 St., Cleveland 6, Ohio, tel. RA. 1-9936.

Los Angeles, Calif.

Lithuanian Melody Hour
KOWL - 1580 kilocycles - Santa Monica, Calif.
Saturdays - 10:00 - 10:30 A. M.
Direktorius - Bruno Gediminas, 1011 Cole Ave., Hollywood, Calif., Phone HIllside 0437
Reikalų vedėjas - George Rudelis, 5027 Zelzak St., Encino, Calif.
Programos vedėjas Vladas Bakūnas, 922 W. 36th St., Los Angeles 7, Calif. Phone RI 1780.

Josephine Zollman

Viennese Method Beauty Face Treatment
Wrinkles, Blackheads, Large Pores — Oily and Dry Skin
Cosmetics
1802 NORTH WESTERN AVENUE
HOLLYWOOD, CALIFORNIA
Tetephone NO. 9-7557

GOOD REALTY CO.

J. J. BAKUS, Lithuanian Real Estate Broker

Multiple Listing Service

4728 So. Normandie Los Angeles 37, Calif.
Office: AXminster 7900 Res.: PLeasant 3-6590

LITHUANIAN REALTY CO.

Real Estate — Loans & Insurance
Fire, Automobile & Other Insurance
CHAS. LUKSIS, Manager
3502 W. Pico Blvd. Phone RE. 8278

For Car & Home Liability & Fire Insurance Consult

WILLIAM W. SKETRES

Bus. Phone - HIllside 6168 Res. Phone - VErmont 8-7526

HELEN'S

HOUSE OF BEAUTY

HELEN MOCKUS 1722 N. WESTERN AVE.
PHONE HO. 9-4600 HOLLYWOOD 27, CALIF.

Tabash Rug & Carpet Co.

Large Selection of Rugs and Carpets
at Reasonable Prices

Al Tabash ,Owner

LITHUANIAN SPOKEN

5374 W. Pico Blvd., Los Angeles, Calif. Phone WYoming 2725

LIETUVIŲ
DIENOS

E. KEPALAITĖ IŠRAIŠKOS ŠOKY