Pirmas Lietuvių Dienraštis Amerikoj
Address:
NAUJIENOS, 1840 SOUTH HALSTED STREET
CHICAGO, ILLINOIS
Telephone Canal 1506

NAUJIENOS
THE LITHUANIAN DAILY NEWS
Entered as Second Class Matter March 7, 1914, at the Post Office at Chicago, Ill., under the Act of March 3, 1879.

Pirmas Lietuvių Dienraštis Amerikoj
Address:
NAUJIENOS, 1840 SOUTH HALSTED STREET
CHICAGO, ILLINOIS
Telephone Canal 1506

VOL V. Kaina 2c. Chicago, Ill., Panedėlis, Kovo (March) 4, 1918. Price 2c No. 53.

RUSIJA SUSITAIKE

Rusija pasiraše po taika

Vokiečiai sustabdė karę

Rusija susitaikė bijodamosi didesnių reikalavimų

RUSIJA PASIRAŠĖ PO TAIKA SU CENTRALINĖMIS VALSTYBĖMIS.

Karinis veikimas sustabdytas.

True translation filed with the postmaster at Chicago, March 4, 1918, as required by the act of Oct. 6, 1917.

BERLINAS, Kovo 3.—Vyriausios kvatieros oficialis pranešimas sako:

"DELEI PASIRAŠYMO PO TAIKOS SUTARTIM SU RUSIJA, KARINIS VEIKIMAS DIDŽIOJOJ RUSIJOJ APSISTOJO."

BAIMĖ PADIDINIMO REIKALAVIMŲ PRIVERTĖ RUSUS PASIRAŠYTI PO TAIKA

Vokiečiai jau padarė naują reikalavimą—atiduoti žemių Turkijai.

True translation filed with the postmaster at Chicago, March 4, 1918, as required by the act of Oct. 6, 1917.

PETROGRADAS, Kovo 2 (suvėlinta). — Šiandie gauta Smolny institute telegrama nuo delegacijos sako, kad bijodamosi, jog tolimesni ginčai gali tik apsunkinti taikos sąlygas, Rusijos delegacija Brest-Litovske priėmė visas vokiečių taikos sąlygas ir rengiasi pasirašyti po taika. Jie praneša, kad reikalavimai jau padidinti.

Sekamas yra delegatų pranešimas, adresuotas premierui Leninui ir užrubežinių reikalų ministeriui Leonui Trockiui:

"Kaip mes tikėjomės, svarstymai apie taikos sutartį yra bergždi ir gali tik pabloginti dalykus, palyginus su vasario 21 d. ultimatumu. Jie gali net priimt pobudį privedimo prie įteikimo naujo ultimatumo.

"Atsižvelgiant į šį faktą ir delei vokiečių atsisakymo sustabdyti karinį veikimą kol nebus pasirašyta po taika, mes nutarėme pasirašyti po taikos sutartim be svarstymo jos turinio ir tuojaus po pasirašymui išvažiuoti. Mes todel prašėme traukinio, tikėdamies šiandie pasirašyti ir po to tuoj išvažiuoti.

Naujas reikalavimas.

"Svarbiausia ypatybė naujų reikalavimų, palyginus su vas. 21 d. reikalavimais yra sekama:

"Atskirti Karaband, Kars ir Batumo apygardas nuo Rusijos teritorijos, po priedanga tautų apsisprendimo teisės."

(Naujie teritorialiai reikalavimai iš Rusijos matomai yra padaryti naudai Turkijos. Batumas, stipriai fortifikuotas Juodųjų jurų uostas, Transkaukazijoj apie 20 mylių nuo Turkiškosios Armenijos rubežiaus, yra vienu iš miestų prijungtų nuo Turkijos prie Rusijos po 1877-78 m. rusų-turkų karės. Kars taipgi Transkaukazijoj, 105 m. į šiaurryčius nuo Erzerumo, Turkijos Armenijoj. Per beveik šimtmetį ėjo už jį ginčai tarp turkų ir rusų, bet pagalios liko prijungtas prie Rusijos tuo pačiu laiku kaip ir Batumas. Kita paminėta apygarda galbut yra Karabagh, į rytus nuo Kars apygardos ir į šiaurię nuo Persijos rubežiaus).

RUSŲ-VOKIEČIŲ TAIKOS TARYBOSE

Vokiečiai reikalauja kelių sutarčių su vokiečiais ir jų talkininkais.

True translation filed with the postmaster at Chicago, March 4, 1918, as required by the act of Oct. 6, 1917.

AMSTERDAM, Kovo 3. — Iš Brest Litovsko pranešama, kad naujos teutonų taikos tarybos su Rusija prasidėjo vakar, pirmame susirinkime pirmininkaujant von Rosenberg, Vokietijos užrubežinių reikalų ministerio pagelbininkui.

Pirmininkas pasiulė, kad kas link politiškų klausimų butų padaryta bendra sutartis tarp keturių teutonų talkininkų ir Rusijos, o ekonomiškos sutartįs ir legaliai klausimai butų rišami atskirai, dalimi prieduose prie svarbiosios sutarties ir dalimi priedinėse sutartyse su kiekviena atskira valstybe.

Rusijos delegacijos viršininko, sutiko su tuo plenu, po ko prasidėjo tikrosios tarybos.

Pirmininkas įteikė rusų pirmininkui svarbiąją politišką sutartį, parašytą teutonų lygos ir davė plačius paaiškinimus apie individualių sutarčių turinį.

Raštas ekonominių ir legalių sutarčių, su reikiamais paaiškinimais, kartu įteikta.

Rusijos delegacija pasilaikė teisę nuspręsti savo pažvalgą atskiruose punktuose kol visa medėga nebus priduota.

LIEPIA KARIAUTI IŠ PASKUTINIŲJŲ

Rusų delegacija Brest-Litovske.

True translation filed with the postmaster at Chicago, March 4, 1918, as required by the act of Oct. 6, 1917.

LONDONAS, Kovo 3. — Exchange Telegraph žinia iš Petrogrado sako, kad vakar Rusijos taikos delegacija prisiuntė sekamą telegramą komisarų tarybai:

"Vokiečiai matomai mano bėgyje kelių ateinančių dienų įsiveržti toliau į Rusiją, kad padiktavus tolimesnes sąlygas. Mes paliepiame jums nieko neatiduoti be kovos. Kariaukite iš paskutiniųjų, kad atstumus priešą atgal.".

SOCIAL-REVOLIUCIONIERIAI UŽ KARĘ

Atmeta priimtasias taikos sąlygas

True translation filed with the postmaster at Chicago, March 4, 1918, as required by the act of Oct. 6, 1917.

PETROGRADAS, Kovo '. — Kairieji social-revoliucionieriai priėmė rezoliuciją atmentančią "taikos sąlygas, kurios buvo priimtos nedidelės centralinio pildomojo komiteto didžiumos:

Rezoliucija šaukia proletariatą "ginti Rusijos ir tarptautinę revoliuciją prie plėšikiškus Vokietijos imperialistus".

REIKALAUJA KARIAUTI SU VOKIEČIAIS

Darbininkų tarybos smerkia atskirą taiką

True translation filed with the postmaster at Chicago, March 4, 1918, as required by the act of Oct. 6, 1917.

VOLOGDA, Kovo 1. (suvėlinta. — Penzos (apie 350 m. nuo Maskvos) Darbininkų ir Kareivių Atstovų Taryba pasekė palinkimu parodytu vidurinės Rusijos ir Maskvos ir išsireiškė prieš separatinę taiką su Vokietija ir už karę iki galui.

Taryba atsisakė užgirti taikos sutartį ir išsireiškė už šventąją karę.

Narvos Taryba 40 balsų prieš 18 reikalauja visuotinos mobilizacijos ir priešinasi separatinei taikai.

Kazaniaus gub. išleistas visuotinos mobilizacijos paliepimas. Tuose paliepimuose visi Sovietai ragina kariauti prieš vokiečius iki kartaus galo.

Panašius žingsnius padarė Tarybos Voronežiuje ir kituose miestuose.

Maskvoje bolševikų organas Social-Demokrat rašė utarninke:

"Rusijos proletariatas visa savo spėka turi atmesti mintį apie pažeminantį panaikinimą savo ukėlų ir turi sukilti apgynimui revoliucijos. Prie ginklo! Mirtis ar pergalė!"

RUMUNIJA PRIĖMĖ CENTRALINIŲ VALSTYBIŲ SĄLYGAS

Prasideda taikos tarybos

True translation filed with the postmaster at Chicago, March 4, 1918, as required by the act of Oct. 6, 1917.

AMSTERDAM, Kovo 3. — Pusiau-oficialiai austrų ir vokiečių pranešimas skelbia apie padarytus tolimesnius žingsnius linkui taikos tarp centralinių valstybių ir Rumunijos.

Berlino žinia paduoda šiandieninę Bucharesto pranešimą, kad rumunai priėmė centralinių valstybių pasiulytą pamatą ir paėjus atstovų susitarimui apie įvykinimą taikos.

Viennos parnešimas sako, jog iš Bucharesto gauta žinia, kad tarybos su rumunais patogiai progresuoja.

VOKIEČIAI KARIA RUSIJOS DARBININKUS

Buržuazijos nurodymais Volmare pakarta 200 žmonių

True translation filed with the postmaster at Chicago, March 4, 1918, as required by the act of Oct. 6, 1917.

LONDONAS, Kovo 2. — Pusiau oficialė Petrogrado žinių agentura praneša, kad bolševikų valdžia išleido proklamaciją, užvardytą "Vokiečių kulturos platintojai", kurioj sakoma, kad kada vokiečiai vas. 20 d. įėjo į Volmarą (Livonijoj), jie areštavo 200 žmonių ir be jokių tyrinėjimų juos pakorė ant rinko.

Proklamacija sako, kad tas padaryta pagal buržuazijos suteiktas žinias. Buržuazija susirinko apie kartuves ir šukavo: "Tas pats laukia dar 500."

Vokiečiai paskelbė, kad visi bolševikų Raudonosios Gvardijos nariai bus sušaudomi ar pakariami.

"PERGALĖ ar MIRTIS"

True translation filed with the postmaster at Chicago, March 4, 1918, as required by the act of Oct. 6, 1917

PETROGRADAS, Kovo 2. — Rusija priėmė obalsį "Pergalė ar mirtis".

Sostinė labai sujudinta bolševikų proklamacija:

"Taikos delegatai Brest Litovske, svarstantįs taikos ar karės klausimą, nusprendė, kad tai yra karė.

"Priešas įeis į Petrogradą tik per musų lavonus. Musų obalsiu yra: 'Pergalė ar mirtis'."

(Ši žinia išsiųsta prieš pasirašymą po taika).

BOLŠEVIKAI PAĖMĖ ROSTOVA

True translation filed with the postmaster at Chicago, March 4, 1918, as required by the act of Oct. 6, 1917.

PETROGRADAS, Kovo 1. — (Suvėlinta. — Pusiau oficialė žinių agentura praneša apie bolševikų paėmimą po smarkaus mušio miesto Rostovo-na-Donu ir pasitraukimą gen. Kaledino ir Kornilovo spėkų.

FINLANDIJOS REVOLIUCIONIERIAI PAĖMĖ DU MIESTU

Rusai sutiko apleisti Aland salas

True translation filed with the postmaster at Chicago, March 4, 1918, as required by the act of Oct. 6, 1917.

LONDONAS, Kovo 2. — Oficialė Rusijos žinių agentura sako, kad Čerkflet miestas, 25 m. nuo Helsingforso, kapituliavo bolševikams ir 600 Baltosios Gvardijos narių suimta. Raudonoji Gvardija sumušė Baltąją Gvaridją Kerkaloj, ant Karis-Helsingfors linijos. Ten sakoma, 450 Baltosios Gvardijos narių pasidavė.

Iš Stockholmo pranešama, jog padaryta sutartis, sulig kurios rusų ir finų kareiviai evakuos Aland salas, paliekant fortus ir karinę medegą priežiuroje gyventojų ir nesenai išsodintų švedų spėkų.

Finų kareiviai jau sugrįžo į Finlandiją, o rusai važiuos į Švediją ir pasiliks ten iki dabar padengtame ledu Baltike sąlygos leis jiems sugrįžti į Rusiją.

Salos dabar skaitysis esančiomis už rubežiaus kovos apygardos.

DAUG VOKIEČIŲ ŽUVO EKSPLOZIJOJ

True translation filed with the postmaster at Chicago, March 4, 1918, as required by the act of Oct. 6, 1917.

AMSTERDAM, Kovo 2. —Cologne Volkzeitung išspausdino žinią iš Berlino, kad vokiečiams užimant Pskovą, vienas vokiečių batalionas aplaikė didelių nuostolių delei eksplozijos, pagimdytos atsitraukiančių rusų.

Vakar augštesniajame Austrijos parlamento bute premieras von Seydler aiškinosi, kad Austro-Vengrijos valdžios nutarimas siųsti kareivius į Ukrainą padarytas atsiliepimui į Ukrainos valdžios (Rados) skubų prašymą pagelbos. Tas prašymas padarytas delei atsitikimų Ukrainoje, kurie grasino kliudymu maisto transportacijai.

SMERKIA UŽPUOLIMA ANT RUSIJOS

True translation filed with the postmaster at Chicago, March 4, 1918, as required by the act of Oct. 6, 1917.

LONDONAS, Kovo 2. — Reuteris praneša iš Amsterdamo, kad atėjusi iš Berlino žinia sako, jog pėtnyčioj, laike debatų reichstage nepriklausomasis socialistas Vorgherr pasmerkė Vokietijos "negarbingą karės taktiką". Jis užreiškė:

"Vokietijos ultimatumas nėra padarytas tikslu sutverti sąlygas taikos ir draugiškumo su Rusija. Kas link Ukrainos taikos, tai Vokietija ir Austrija jau barasi už grobį. Karė, kurią dabar mes vedame prieš begingklę Rusiją, tarnauja tik besivaržomųjų teritorijų savininkų klesoms."

Vokiečiai paeme Kijevą

Austrai veržiasi Ukrainon

Turkai vėl skerdžia armėnus

VOKIEČIAI PAĖMĖ KIJEVA

Gomelis taipgi paimtas

True translation filed with the postmaster at Chicago, March 4, 1918, as required by the act of Oct. 6, 1917.

BERLINAS, Kovo 2. — Vokiečių generalis štabas šiandie paskelbė, kad rusų tvirtovė Kijevas ant Dniepro upės, Ukrainoje, liko "išliuosuota."

(Kijevas yra vienu svarbiausių Rusijos miestų ir dabar yra Ukrainos sostine; gyventojų turi apie 500,000. Berlinas ir Vienna teisino savo atakas nesenai bolševikų paimto Kijevo tuo, kad tai buvo atsiliepimu į ukrainiečių atsišaukimą).

Vokiečiai taipgi paėmė Gomelį, Mogilevo gubernijoj, 150 mylių į šiaurę nuo Kijevo.

"Gen. von Linsingen vejas, priešą, kuris liko sumuštas arti Režica", sako pranešimas.

AUSTRAI VERŽIASI UKRAINON

Paėmė keletą Ukrainos miestų.

True translation filed with the postmaster at Chicago, March 4, 1918, as required by the act of Oct. 6, 1917.

VIENNA, Kovo 2. — Karės ofiso išleistas oficialis pranešimas sako, kad štabai dviejų rusų korpusų ir trijų pėstininkų divizijų pasidavė austrų spėkoms.

"Podolijoj musų kareiviai pasiekė Lachovice, Proskurov ir Lipkanta. Kada Chotin ir Kamenec-Podolsk (Podolijos gub. sėdyba) liko užimti, štabai dviejų rusų korpusų ir trijų pėstininkų divizijų pasidavė. Iki šio laiko apie 300 kanuolių, daugybė amunicijos ir kitokios karės medegos papuolė į musų rankas."

VOKIEČIAI NORI SUGRAŽINIMO UKRAINOS RADOS

200,000 vokiečių veržiasi Ukrainon.

True translation filed with the postmaster at Chicago, March 4, 1918, as required by the act of Oct. 6, 1917.

PETROGRADAS, Vas. 28 (suvėlinta). — Vokiečių didysis ofensivas prieš Kijevą yra vedamas 200,000, vadovaujamų gen. Linsingen, kuris yra Ege, Ukrainoje.

Prie vokiečių prisidėjo Ukrainų pulkai, kurie pasiliko su Rada, taipgi liko sumobilizuoti Ukrainos belaisviai, paimti iš Vokietijos stovyklų.

(Kijevas tebebuvo bolševikų rankose, kada žinia buvo išsiųsta).

Autentiškų žinių apie gen. Linsingeno judėjimą yra mažai, bet jo svarbumas kaipo komanduotojo yra ganėtinu pertikrinimui bolševikų buveinės Smolny institute, kad vokiečiai mano atgaivinti Radą Kijeve.

Kadangi Ukrainos valstiečiai yra karštesniais revoliucionieriais, negu jie buvo pirma, todel vokiečiai gaus mažai pagelbos iš kaimų, kur sukrauti yra grudai.

AUSTRAI SUĖMĖ 10,000 RUSŲ

True translation filed with the postmaster at Chicago, March 4, 1918, as required by the act of Oct. 6, 1917.

VIENNA, Kovo 1. — Šiandieninis karės ofiso pranešimas sako:

"Apie 10,000 rusų sudėjo savo ginklus ir daugybė amunicijos su vežimais ir vagonais liko išgelbėta."

TURKAI VĖL SKERDŽIA ARMENUS

Skerdynės įvyko rusams apleidus Armeniją.

True translation filed with the postmaster at Chicago, March 4, 1918, as required by the act of Oct. 6, 1917.

LONDONAS, Kovo. 2. — Exchange Telegraph Copenhageno korespondentas sako, kad ten gauta žinių, jog turkų kareiviai surengė naujas skerdynes Armenijoj, kurią rusai apleido.

Hjalmar Branting, redaktorius Social Demokraten telegrafavo dviem Vokietijos Socialistų partijos padaryti energišką spyrimą į Vokietijos valdžią.

Francijos ambasadorius išvažiavo

True translation filed with the postmaster at Chicago, March 4, 1918, as required by the act of Oct. 6, 1917.

PARYŽIUS, — Kovo 2. — Francijos ambasadorius Rusijoj Joseph J. B. E. Noulens, jo štabas ir talkininkų misijos išvažiavo iš Petrogrado.

KANSAS CITY, Kans. — Ties Wolott užsidegus žolei palei Missouri Pacifis geležinkelį sprogo dinamitas, kurį, matoma, norėta padėti ant geležinkelio, kad išsprogdinus traukinį su kareiviais, kuris ten neužilgo turėjo praeiti.

NAUJIENOS

THE LITHUANIAN DAILY NEWS

Published Daily except Sunday by The Lithuanian News Pub. Co., Inc.

1840 SO. HALSTED ST.
CHICAGO, ILLINOIS.

Telephone Canal 1506

Naujienos eina kasdien, išskiriant nedėldienius. Leidžia Naujienų Bendrovė, 1840 S. Halsted St., Chicago, Ill.—Telefonas: Canal 1506.

Užsisakomoji Kaina:

Chicagoje—pačtu:	
Metams	$6.00
Pusei meto	3.50
Trims mėnesiams	1.85
Dviem mėnesiam	1.45
Vienam mėnesiui	.75
Chicagoje—per nešiotojus:	
Viena kopija	.02
Savaitei	.12
Mėnesiui	.50
Suvienytose Valstijose, ne Chicagoje, pačtu:	
Metams	$5.00
Pusei meto	3.00
Trims mėnesiams	1.65
Dviem mėnesiam	1.25
Vienam mėnesiui	.65
Kanadoj, metams	7.00
Visur kitur užsieniuose	8.00

Pinigus reikia siųsti Pačto Money Orderiu, kartu su užsakymu.

Rašytojų ir korespondentų prašome siunčiamus išspausdinimui laikraštyj rankraščius adresuoti tiesiai **Naujienų Redakcijai,** o ne Redaktoriaus vardu. Reikia butinai rašyti aiškiai ir ant vienos popieros pusės, be to paliekant platesnius tarpus tarp eilučių. Redakcija pasilaiko visas teises rankraščius taisyti ir trumpinti. Netinkami spaudai raštai naikinami, arba grąžinami atgal, jei bėgiu dviejų savaičių autorius pareikalauja jų ir atsiunčia krasos ženklelių pakankamai persiuntimo lėšoms apmokėti.

Asmeniškai Redaktorių matyti galima tik nuo 5 iki 5:30 val. vak.

Redakcijos Straipsniai

True translation filed with the postmaster at Chicago, March 4, 1918, as required by the act of Oct. 6, 1917.

Buržuazija prieš darbo žmones.

Junkeriškai-kapitalistiška Vokietija smaugia revoliucinę Rusiją. Nežiurint to, kad Rusija, nepajiegdama kariaut, sutiko priimt pažeminančias Vokietijos sąlygas, kaizerio generolai veda savo armijas į Rusijos gilumą. Vokietija ne tiktai nori apiplėšt Rusiją, bet ir užimt pramoninius josios centrus, kurie kartu yra revoliucijos centrais, ir sutriuškint revoliuciją.

O ką daro talkininkai? Jie pasyviai žiuri į tą Vokietijos imperialistų žygį. O spauda talkininkų šalyse kone atvirai rodo simpatiją kaizeriškiems "tvarkos darytojams". Tiesa, joje netrukšta ir pasmerkimų vokiškiems plėšikams, bet tai juk yra neišvengiama, koliai talkininkai dar tebekariauja su Vokietija. Vienok daug daugiaus, negu Vokietiją, ta spauda smerkia Rusiją. Ant Rusijos valdžios, ant jos darbininkų ir ukininkų be paliovos pilasi iš didžiųjų dienraščių puslapių kibirai paniekos ir pasityčiojimo.

To negana. Paskutinėmis dienomis talkininkų valdžios jau ėmė viešai svarstyt Japonijos įsimaišymo į Rusijos dalykus pieną. Kiek girdėt, tai visos talkininkų valdžios pritaria tam, kad Japonija, šita "Azijos Prusija", pasiųstų armiją į Sibirą ir užimtų jo geležinkelius, kasyklas ir maisto bei amunicijos sandėlius; tik prezidentas Wilsonas dar esąs priešingas šitam plenui.

Jeigu šitas plenas butų įvykdintas, tai Rusija apturėtų iš rytų pusės ne mažesnį smugį, kaip iš vakarų. Atsidurusi tarpe dviejų užpuolikų, ji butų galutinai parblokšta ant žemės, ir revoliucinis judėjimas joje butų sutremptas iki paskutinės kibirkšties.

Bet toks revoliucijos galas suteiktų džiaugsmo ne tiktai užsienio kapitalistams, o ir Rusijos buržuazijai. Šitos buržuazijos upą puikiai nupiešia telegrama, atėjusi iš Petrogrado 22 d. vasario. Joje tarp kitko sakoma:

Nemaloniai nustebina tas dalykas, kad Petrogrado buržuazija **džiaugiasi,** laukdama vokiečių atėjimo, kurie, kaip buržuazija tikisi, sugrąžins turtus jų savininkams. Ji su entuziazmu kartoja pasakas apie Dvinsko gyventojus, pasitikusius vokiečius su muzika. Šitie pasakojimai veikiausia yra neteisingi, bet jie parodo, kokia dvasia yra mieste.

Daugelis žmonių šį vakarą apleido namus ir išėjo į teatrus, pirmu kartu daugelyje savaičių, tarytum vokiečių prisiartinimas esąs apgynimu nuo plėšikų, kurių buvo privisę kiekvienoje miesto dalyje.

Rusijos buržuazija išskėstomis rankomis laukia svetimų užkariautojųjų, o buvusiųjų Rusijos provincijų, Lenkijos ir Ukrainos, buržuazija ginklais padeda tiems užkariautojams sumušt Rusijos gvardiją ir kariuomenę.

Žodžiu, visame rytiniame karės fronte išnyko **tautiniai** rubežiai ir kovojančios jiegos pasidalino pagal **klesų linijas.** Buržuazija kovoja prieš darbo žmones. Ant nelaimės tečiaus, šitoje kovoje visų tautų buržuazija eina išvien, o Rusijos darbininkai ir ukininkai beveik neturi talkininkų. Todel kovos pasekmes yra nesunku atspėt išanksto.

Rusijoje kartojasi ta pati istorija, kuri įvyko 1871 m. Paryžiuje, kuomet Francijos buržuazija su pagelba Prusų armijos sutriuškino Komuną.

Šitokį Rusijos revoliucijos likimą permatė Rusijos social-demokratai menševikai. Štai delko jie buvo priešingi tam, kad šalies valdžią paveda į vienų darbininkų ir kareivių rankas ir pertraukus visus ryšius su vakarinės Europos demokratijomis. Jie nestojo už buržuaziją, o tiktai žinojo, kad viena Rusijos darbininkų klesa nepajiegs atsilaikyti prieš savo ir kitų šalių buržuazijas.

Bet bolševikai kitaip manė. Nesiskaitydami su faktiškais jiegų santykiais vakarinės Europos šalyse, jie tikėjo, kad tenai darbininkai kiekvieną valandą gali padaryt revoliuciją ir ateit į pagelbą Rusijos revoliucionieriams.

Bolševykai suklydo. Jų taktika ne revoliuciją iššaukė Europoje, o palengvino imperialistų darbą.

Apžvalga

True translation filed with the postmaster at Chicago, March 4, 1918, as required by the act of Oct. 6, 1917

DVIVEIDĖ POLITIKA.

Prispirti prie sienos, klerikalai toliaus vis labiaus griebiasi suktų priemonių, kad žmonės nepermatytų jų politikos. Vieną dieną jie gina monarchijos steigėjus Lietuvoje, kitą dieną jie "reikalauja" respublikos; vieną dieną jie giria tuos, kurie nori amžinais ryšiais sujungt Lietuvą su Vokietija, kitą dieną jie protestuoja prieš Lietuvos prijunginią prie Vokietijos; vieną dieną jie džiaugiasi tokia Lietuvos "laisve", kuri duos progos Vokietijai ekonomiškai išnaudot Lietuvą, kitą dieną jie šneka apie visišką Lietuvos nepriklausomybę; vieną dieną jie stoja už Karevičių, kuris daro pragaištingas Lietuvai sutartis su kaizerio valdžia, kitą dieną jie prašo Suv. Valstijų apgynimo nuo kaizerio.

Šitaip veidmainiaudami ir mėtydami savo pėdas, klerikalai tikisi apdumsią savo pasekėjų akis ir nuvesią juos į Karevičių ir Erzbergerių glėbį.

Mes todel patariame darbininkams akyvai sekti klerikalų politiką. Įsidėmėkite ypatingai tą, kad klerikalai savo laikraščiuose ir rezoliucijose užtyli svarbiausį dalyką, kuris yra reikalingas Lietuvos laisvei: **Lietuvos teisę nuspręst savo likimą.** Jie nori, kad visokie "diplomatai" nuspręstų Lietuvos ateitį, o ne jos žmonės.

SKAITO IR NESUSKAITO.

Tulas laikas atgal "Naujienos", atsakydamos į vieno atžagareiviško laikraščio grumojimus socialistams už jų atsisakymą dalyvaut seime tomis neteisingomis sąlygomis, kurias išdirbo klerikalų ir tautininkų vadai, — pasakė, kad musų dešiniųjų taktika gali atnešti nepageidaujamų jiems patiems pasekmių. Ir tarp kitko jos nurodė "vieną šalį", kurioje valdančiosios klesos už mindžiojimą žmonių teisių susilaukė to, kad "buržujams" tenai dabar prisieina lįsti į palėpes "vien delto, kad jie yra buržujai".

Iš šitų musų nurodymų vienas "Tėvynės" bendradarbis, Pašalinis, padarė visai netikėtų išvadų. Jisai tvirtina, kad "Naujienos" **geidžia,** idant taip pasidarytų musų dešiniemsiems, kaip dabar darosi "vienos šalies" buržuajams. Ir jisai net pasakoja, kad "Naujienos" išgyrė tuos veikėjus, kurie dabar valdo tą "vieną šalį" ir kurie "dagirdę, kad ligonbutyje guli du buvusiu ministeriu pirmesnėsės revoliuciniai-demokratinės valdžios, įsiveržia į ligonbutį ir tuodu paskerdžia"!

Atsakinėti į šitokius melus ir begėdiškus prasimanymus butų perprastas darbas. Bet mes norėtume paklausti, kur buvo akįs "Tėvynės" redaktoriaus, kad jisai išspausdino to žlibio Pašalinio pliauškalus?

KUNIGIJA IR PROHIBICIJA.

"Keleivis" rašo:

Musų Amerikos lietuvių kunigai su kun. Saurusaičiu priešakyje organizuoja blaivininkus kovon prieš girtuoklystę. Kad ta jų kova yra veidmainystė, parodo tas faktas, jog kada jie visuomeninę ligą gydo lipindami pleisterį iš viršaus, vidun to organizmo jie pila kraują gadinančius vaistus, kad votis augtų ir ėstų tą kuną. Naikindami girtuoklystę, jie rupestingai palaiko žmonių tamsumą, o juk tik žmogaus tamsumas daro jį pragaištingų įpročių auka.

Kad net ir pačios girtuoklystės naikinimas kunigijos interesams yra kenksmingas, tai noroms-nenoroms pasakė Amerikos katalikų kardinolas Gibbons, pasmerkdamas šalies kongreso norą įvesti šalyj visuotiną prohibiciją.

Apgindamas svaigalų pardavinėjimą, kardinolas užreiškia:

"Gėrimas — tai padaras Dievo. Pats Kristus Kannoj laike vestuvių permainė vandenį į vyną ir palaimino jį. Musų išganytojas nebutų laiminęs to, kas nėra geistina žmonių giminei. Kaikurie prohibicijos šalininkai argumentuoja, kad gėralas, kurį Kristusas vestuvėse sutvėrė, gali buti lyginamas su šių dienų vyniniu skysčiu (Grape Juice), bet taip nėra. Buvo tai vynas tikroj to žodžio prasmėj".

Vadinas, buvo tai tikra baltakė. Pasakyta tai trumpai ir aiškiai. Dievas nori, kad žmonės girtuokliautų, nes pats Dievas buyo degtindarių. Ko daugiau reikia? Jis (Dievas) laimina tuos, kurie geria jo išrastą nuodą!

Kaip ten nebutų, kardinolas vienu savo gestu nutraukė nuo kunigijos veido maską ir parodė pasauliui, kas kunigijos gerovei yra reikalinga.

Mes šiek-tiek kitaip manome apie tuos kardinolo Gibbonso argumentus. Jie nerodo, kad kunigija yra priešinga prohibicijai, kaip tasai kardinolas, o tiktai — kad pačioje kunigijoje yra įvairių nuomonių. Musų kunigai, kurie dažniausia "viešai skelbia vandenį, o slaptai geria vyną", nuolatos pasakoja, kad krikščionybė esąs didžiausis svaiginančių gėrimų priešas. Bet Gibbons'o žodžiai liudija visai ką kita.

Mes taip-pat nemanome, kad kardinolas Gibbonsas, apgindamas vyną, elgiasi blogiaus, negu prohibicijos apaštalai. Jisai bent atvirai stoja už tą, ką prohibicijos šalininkai paprastai praktikuoja pasislėpę nuo žmonių. Prie to gi reikia atsimint, kad įžymiausis tarpe prohibicionistų yra Billy Sunday — aršiausis "sorkininkas" ir atžagareivis, kokių tiktai gali but viete.

ŽEMAITĖ.

Svietur.

Keliauji žmogus kur į tolimą šalį ir manai, jog rasi ten visiškai kitoniškai, ir žingeidauji, nori kuo greičiau pamatyti — kokia šalis kuomi skiriasi nuo tos, kur dabar apleidi? Labiausiai įdomu, kokius žmones tenai patiksi?

Visame sviete garsioji Amerika, rodos kokiais stebuklais kupina šalis. Įsivaizdini, jog oras tenai gražus, visuomet šilta, gėlės žydi, kvepia, saulelė skaisčiai šildo, pavasaris ankstyvas, ruduo velybas, žiema trumpa ir ne šalta.

Tarpe žmonių vargo ir skurdo tenai nematysi. Visi paskendę turtuose: guli doleriuose, kurių kalnai ten pripilti, reikia tik pasisemti.

Amerikoje. Kovo mėnuo, rodos, jau pavasaris, o čia—oras šaltas, vėjas žiaurus, sniegas, lietaus lašais maišytas, kerta lygu rykšte į akis.

Gatvės, ledu apšalę, purvina: einant saugokis paslysti į tą purviną. Štai tau išgirtoji, išsvajotoji Amerika! Pavasaryj čia pikčiau ir šalčiau negu Lietuvoje.

Kas del turtų, vėl visai kitaip ne kaip buvo pasakota ir manyta. Doleriai niekur nepasemiami; jie įgijami tik kruvinu darbu. Kas tingi dirbti arba sveikatos nustoja, tam leidžiama skursti, vargti ar stipti badu.

Turtuos paskendus ir puikiuose rumuose, gyvena tik nežymi dalis žmonių. Kalba jų kitoniška, negali susirokuoti, nė susiartinti. Jie aukštai laksto, žaibo greitumu važinėjasi. O daug didesnė dalis žmonių pilvus įtraukę pažemiais slankioja.

Svietur, turi maišyties tik tarpe saviškių, tankiai taip pat nusivylusių. Čia ir doleriai sunkiai sugaudomi, sukrapštomi ir, pasirodo, tausojami. Kolektuojant, meldžiant pašelpos, aukų nukentėjusiems dėl karės, badaujentiems lietuviams — centai, nikeliai, dešimtkai tekrinta. Kartais žvenktelia kvoderis ar pusdoleris, daug rečiau sušnabžda popierinis doleris, o jau viršaus vieno — retai. Dar rečiau penkinė pasirodo. Dešimtinė ar aukščiau kad įkristų — labai retas atsitikimas.

Reikėtų manyti, jog nėra gailėsio, nėra užuojautos. Kiek ant savęs patyriau užuojautos, net neužsipelniau tokios.

Ištisus metus bastėmės po Ameriką; aplankėme daugiau nei šimtą mietelių, miestų, kur tik randas lietuvių. Niekur nepasitikau nė vieno žmogaus, kaip vyrų, taip ir moterų, kad ne užjaustų, nepasigailėtų musų vargo, nepaguostų. Visur prie pasisveikinimo, prie pažinties, mažne pirmas žodis: — Turbut pailsote, nuvargote po kelionės? Vis po svetimus žmones, be poilsio be patogumų! Kaip patinka Amerika?...

Tokie ir panašus klausimai, paguodimai, rodo tik žmonių užuojautą ir gerą širdį.

Tokia daugybė pažinčių ir įvairių atsitikimų toje plačioje kelioneje teko patirti, net sunku atsiminti ir išpasakoti.

Kur tik nuvažiavome, dažniausia pasitiko mus ant stoties ir vežėsi į paskirtus mums kambarius kame musų laukė su vakariene ir nakvyne. Jei patogios nakvynės nebuvo, kur mus priimti, vežė į viešbutį ir stengėsi patarnauti, išversti mums čionykščią kalbą, o šeimininkai musų reikalavimą.

Kaip pradžioj oras pasirodė žiaurus, jam priešingai — žmonės širdingi, malonus, prielankus.

-:- -:- -:-

Išlipus iš garlaivio, susijieškojus viešbučio sužinoję žmonės tuoj ėmė mus globoti, musų patogumų rupinties. Vieną tik naktį teleido pernakvot viešbutyje. Atvažiavę automobiliu, nusivežė pas save. Mažai te buvo vietos, tai mane čia paliko o mano draugus nuvežė kitur pas gerus žmonės. Ilsėjomės iš po kelinės keleta dienų. Žiurėjo rupinosi, vaišino ir lepino; ne bent paukščio pieno, kaip sakoma, mums tetruko.

(Bus daugiau-

Redakcijos Atsakymai

J. Miškiniui. — Klausimų nedėsime, nes tamsta gali ir asmeniškai jo apie tai paklausti. Laikraštis negal but pavartojamas privatiškiems klausimams ir atsakymams.

UŽKIETĖJIMAS reikalauja greitos pagelbos, nes jeigu bus apleistas, gali kiti trukumai sekti. Jeigu jus ieškote gero ir atsakančio vaisto tam tikslui, tai imkite **Severa's Liver Pills** (Severos Pigulkos Kepenims). Jos prirodė savo gerumą daugelyje atsitikimų, kur užkietėjimas, nerviškumas ir kepenų keblumai buvo svarbiausi ženklai. Doza yra nuo 1 iki 3 pigulkų vakare, o pasekmės užganėdino kiekvieną. Nusipirkite bonkutę už 25c. by kurioj aptiekoj. Pamėginkite jas!

ŠVARUMAS yra vienas svarbiausių dalykų, kurie užtikrins gerą sveikatą žodiška duobė ypatingai turi but švariai užlaikoma. Tam tikslu patariamas **Severa's Antisepsol** (Severos Antisepsolius) kaipo puikus antiseptikas burnos plovimui arba gargaliavimui. Pamėginkite nosies arba ausų pavilginimui išvalymui žaizdų ir įsipjovimų ir naudokite valymui įvairių išsiveržimų. Bonkos užteks jums ilgam laikui, nes ji maišoma su vandeniu. Kaina 35c. už bonką ir parduodama visose aptiekose.

KOSULIS šiuo laiku yra nemalonus, kaip ir kitais meto laikais. Yra išmintinga todel kiekvienai šeimynai turėti bonką kosuliui gyduolių ant rankos visuomet šiam tikslui.

Severos
Balsamas plaučiams

(Severos Balsamas Plaučiams) gali buti neprasčiausiai rekomenduojamas. Yra malonus ir atsakantis kosuliui vaistas, vaikams ir suaugusiems. Yra geras gydymui užkimimo, skaudančiam kaklui ir palengvinimui kosulio, mėšlungiško krupo ir bronchitis. Kaina 25 ir 50 centų visose aptiekose.

W. F. Severa Co., Cedar Rapids, Iowa.

GALVOS SKAUDĖJIMAS yra erzinančiu apsireiškimu, pasirodančiu daugelyje nesmagumų. Priežastis turi buti surasta ir gydoma tuojaus. Vienok, sustabdymui galvos skaudėjimo ir prašalinimui skausmo privalėtumėt visuomet buti prisirengę turint dėžę **Severa's Wafers for Headache and Neuralgia** (Severos Plotkelės nuo Galvos Skaudėjimo), nes tada turėsite greitą pagelbą užtikrintą. Viena plotkelė pakanka skausmo prašalinimui. Kaina 25c. už dėžutę, turinčią 12 plotkelių. Visose aptiekose.

MUILAS mediškiems tikslams ir toiletui turi but sutaisytas su gyduolėmis ir iš tos priežasties rekomenduojamas gerai žinomas muilas vadinamas **Severa's Medicated Skin Soap** (Severos Gydantis Odinis Muilas). Jis yra puikus del kudikių ir suaugusių maudynės. Vyrai giria jį kaipo gerą skutimui, o moters naudoja del išvaizdos gerumui. Del jo gydymo rekomenduojamas naudojimui įvairioms odos ligoms. Vienas pamėginimas pertikrins jus. Turėkite ant rankos. Kaina 25 centai.

Į SKAITYTOJUS IR BENDRADARBIUS.

Savo bendradarbių ir korespondentų labai prašome, kąnors rašant, kiek galint prisilaikyti šių nurodymų:

Rašyti visados tik rašalu, o ne paišeliu.

Rašyti kiek galint aiškiau.

Rašyti tik ant vienos popieros pusės.

Rašant, palikti kiek galint platesnius tarpus tarp eilučių — bent pusę colio.

Kiekviename rašinyj, jei kas pasirašo slapyvardžiu, paduoti taipjau ir tikrąjį savo vardą-pavardę ir pilną adresą.

Rašant biznio reikalais (kaip ve prenumeratos, skelbimų, knygų užsisakymo, adreso permainymo ir t. p. reikalais), galima siųsti tame pat konverte, kuriuo siunčiama raštai Redakcijai, bet turi but surašyta ant atskiros popieros. O tai delto, kad laikraščio **Redakcija,** kuri tvarko visas žinias ir straipsnius spaudai, ir laikraščio **Administracija,** kuri rupinas biznio reikalais, tai yra du atskiri departamentai.

Visokie rankraščiai — korespondencijos ar šiaip straipsniai — turi but adresuojami tiesiai **Naujienų Redakcijai,** o ne asmeniškai redaktoriaus vardu.

Laikydamies šitų nurodymų palengvinsite mums darbą; o taipgi bus galima išvengti tų užtrukimų, kurie dažnai pasidaro del skaitytojų neatskyrimo biznio reikalų nuo Redakcijos.

PERMAINOS NAUJIENŲ AGENTUROJ

Naujienų agentų sąstate įvyko sekamų atmainų:

Spring Valley, Ill.: Joe Siurvillas, 324 W. Third St.
Chicago Heights, Ill.: S. F. Steimontas, 144 E. 16th St.
So. Chicago, Ill.: Adolfas Tarvidas, 8950 Houston Ave
Melrose Park, Ill.: M. Kartaski, 1908 Main st.
E. Chicago, Ind.: Anna Chiakniutė, 5013 Tad ave.
Indiana Harbor, Ind.: P. Matonis, 3727 Deodor St.
Indiana Harbor, Ind.: J. Jokshas, 3521 Deodor Str
Clinton, Ind.: Mike Aliliunas, 112 So. Main St.
Racine ,Wis.: Geo. Miškinis, 601 Grand ave.
Kenosha, Wis.: K. Paukštis, 809 Park St.

Visi kiti lieka tie patįs senieji agentai. Skaitytojai, norėdami žinoti, kur ir koki agentai platina "Naujienas", žiurėkite "Naujienų" agentų skyriuj, kuris telpa tankiausiai pėtnyčios ar subatos numeriuose. —J. Aceris, "N-nų" Cirk. Užžiurėtojas.

TELEPHONE YARDS 2721
DR. J. JONIKAITIS
Medikas ir Chirurgas
3315 S. Halsted St., Chicago

PUS-PALSIO SYSTEMAS

Užtikrinu, kad smuika grajisi į 4-ias lekcijas per pus-balsio systemą ,kad ir nežinai nė vienos notos. Taip aiški ir lengva pusbalsio systema, kad net dyvai kaip muzikos kompozitoriai nesinaudojo jąja ankščiau. Privatiškos lekcijos ant smuikos, mandolinos, gitaros ir harmonijos.

NAUJAGADYNIŠKA KONSERVATORIJA
FRANK BAGDŽIUNAS
Direktorius
3343 So. Union Ave. Chicago.

KAZIMIERAS GUGIS
ADVOKATAS
Veda visokius reikalus, kaip kriminališkuose taip ir civiliškuose teismuose. Daro visokius dokumentus ir popieras.
Namų Ofisas: 3323 S. Halsted St. Ant trečių lubų Tel. Drover 1310
Miesto Ofisas: 127 N. Dearborn St. 1111-13 Unity Bldg. Tel. Central 4411

Narial Cook County Real Estate Tarybes
A. PETRATIS & CO.
Real Estate Ofisas
Paskolina pinigus. Perka, parduoda ir maino namus, lotus ir farmas.
Apsaugoja turtą nuo ugnies.
Peršiuri apstraktus, padaro popieras
NOTARY PUBLIC
751 W. 35ta gatvė kampas Halsted Drover 2468

DIENINĖ IR Vakarinė MOKYKLA
Jei nori greitai ir pasekmingai išmokti Angliškai kalbėti, skaityti ir rašyti, tai lankyk musų mokyklą. Apart Anglų kalbos, čia mokinama:-
Lietuvių kalbos S.V.Istorijos Laiškų Rašymo
Lenkų " S.V.Valdybos Priekybos Teisių
Lotynų " S.V.Piliečybės Gramatikos
Aritmetikos Geografijos Retorikos, ir tt.
Ir GRAMMAR ir HIGH SCHOOL Kursų. Gyvenančius toliau mokiname per laiškus. Viskas aiškinama lietuviškai.
American College Preparatory School
3103 S. Halsted St. Chicago Ill.
KAMPAS 31-MOS IR HALSTED GATVIŲ

Milda Teatras
VODEVILIUS IR PAVEIKSLAI
Vodeviliaus Permaina.
Panedėlyj, Ketverge ir Subatoj
Pirmas Floras 15c. Balkonas 10c.
Prie šių kainų priskaitoma ir 1c ir 2c karškos mokestįs
4 DIDELI AKTAI KASDIEN
HALSTED ir 32-ra GATVĖS

Bridgeport Painting Co.
Painters Paper Hangers, Calciminers and Artists.
Hardware, paint, oil and varnish.
Atliekame darbą greitai, teisingai už žemą kainą. Dirbame po visas dalis Chicagos.
A. Evanauskey Tel. Yards 7282 3149 S. Halsted st.,
J. Romanc Yards 3064 Chicago

Telephone Yards 5032
Dr. M. Stupnicki
3109 S. Morgan st. Chicago
VALANDOS: Nuo 8 iki 11 ryto ir nuo 5 iki 8 vakare

Skaitykite ir Platinkite "NAUJIENAS"

KORESPONDENCIJOS

INDIANA HARBOR, IND.

Arčiau prisižiurėję į vietos draugijas matome, kad švietimo, lavinimosi ir visuomenės reikalais pirma vietą užima LSS. kp. Kad taip yra faktų netruksta. Tečiaus, del stokos brangaus laiko ir vietos laikraštyje čionai praeities nuveiktų darbų visos litanijos neišskaitysiu; tą gali paliudyti užrašų knygos arba kad ir patįs vietos žmonės. Nors reikia pripažinti kad, palyginant su kitomis draugijomis, LSS. k-pa. yra neperskaitlingiausia, bet jeigu sudėtume ant svarstyklių jos praeities nuveiktus darbus, tai ji atsvertų by vieną iš vietos didžiulių draugijų. Gal ne viens skaitytojų paklausti, kodel taip yra, nes juk didesnė grupė žmonių gali daugiau ir pasekmingiau veikti? Kad išrišus šį klausimą, reikia pažiurėti, iš kokių elementų draugija susideda. Jeigu dragijoje nėra apšviestų narių, kurie paimtų jos valdymo vadeles į savo rankas, ir jeigu nėra draugijoje narių, kurie ateitų susirinkimuosna su naujais sumanymais apart barnių ir kolionių, tai tik gali buti aišku, kad tokia draugija negali netik kuo atsižymėt, bet neįstengia nei vidaus reikalų deramai sutvarkyti. Visai kas kita pas socialistus: jų nors ir neskaitlingas jaunimo burelis, bet pilnas energijos ir pasišventimo dirbt žmonių labui, šviest tamsiąją minią, judinti ją prie pažinimo savo reikalų, platinti gerą literaturą, etc. Jeigu kas prakilnesnio nuveikiama ir pašalinėse draugijose, tai ačių socialistams, kurie jose priklauso. Draugijos, kuriose priklauso po keletą socialistų, pilnai su jais skaitosi. Ir tai gerai jos daro, nes nesiskaityt su jais butų didelė klaida. Ir kur tu čia žmogus su jais nesiskaitysi, kad jie toki darbštųs ir energingi žmonės? Jiems viskas galima.

Reikia rinkti valdybą ar šiaip kokia komisiją surengimui vakaro ar prakalbų, narių tarpe nėra tam darbui tinkamų taip, kad prisieina į tokias vietas rinkti socialistai, nes jie žino, kur gauti kalbėtojas, atlikt spaudos darbus ir t.p.

Praeito mėnesio 27 d. buvo vakaras parenglas varde trijų draugijų, naudai nukėntiejusių nuo karės. Pelno liko $43.15. Į delegatus įnėjo iš visų draugijų socialistai, kurie to vakaro surengime daugiausia ir pasidarbavo. Pinigus siunčių Naujienų Redakcijai, kad perduotu L.Š.F.

J.S.Stripeikis.

Siųstus per Naujienų Redakciją $15.15 priėmiau. Ačiu.

T. L. Dundulis.
L. Š. F. Sekr.

PITTSBURGH, PA.

Lietuvių Mokslo Draugystės sumanymu, vasario 24 dieną buvo sukviesta vietos ir apielinkės lietuvių draugijų atstovų konferencija, kad pasitarius apie klerikalų su, kai-kuriais tautininkais šaukiamą New Yorkan "seimą".

Delegatų su mandatais nuo draugijų atvyko keturiasdešimt du. Bažnytinės draugijos savo delegatų neatsiuntė, nors ir buvo kviestos. Iš to pasirodo, kad klerikalai visai nenori pasitarti su pragresyviąją visuomene.

Prasidėjo diskusijos, ar dalyvaut klerikalų seime, ar ne ir kokia nauda butų iš dalyvavimo. Gerai klasimą išdiskusavus, didele balsų didžiuma dalyvavimas atmesta. Atmesta ne del to, kad toks suvažiavimas butų visai nereikalingas, bet del to, kad seimas nėra visų srovių susitarimu šaukiamas, o tik keleto politikierių sumanymu, kurie norėtų visuomenę į savo tinklą pasigauti.

Tapo išneštos rezoliucijos — viena, pasmerkianti seimą ir jo rengėjus, kad nenori skaityties su visuomene, antra — išreiškianti darbininkų ir progresyvės visuomenės pageidavimą, kokia turėtų but Lietuva po karės. (Rezoliucijos išspauzdinta vakarykščioj Nauj. laidoj. — Red.) Nutarta rezoliucijos pasiųsti "seimui", o taipgi laikraščiuose išspauzdinti, idant visuomenė žinotų, jog šaukiamasai seimas visai nėra visuotinas, o tik pusantros srovės darbas, kadangi be socialistų ir progresivieji tautinikai griešiai atsisako jame dalyvauti.

Paskui buvo pakeltas klausimas reikalu įsteigimo Pittsburgo Draugijų Sąjungos ar Federacijos. Mat, Pittsburge ir jo apielinkėj yra daugybė draugijų draugijėlių, bet jos iki šiol neturėjo tarp savęs jokio ryšio. Kitose lietuvių kolonijose draugijos jau seniai turi įsteigusios tokias savo sąjungas ar sąryšius. Taigi dabar ir čia, šioj konferencijoj , tapo užmegstas mazgas vietos draugijų sąryšiui ir, be abėjo, jis bus naudingas visoms draugijoms. Tapo išrinkta iš trijų asmenų komisija, kuriai pavesta paimti svetainę ir per laikraščius užkviesti vietos ir apielinkės draugijas dalyvauti įstegiamajame susirinkime ir prisidėti prie sąryšio. Susirinkimas manoma šaukti apie trečią ar ketvirtą nedeldienį balandžio mėnesio.

—Sokietis.

NORWOODO AKTORIAI MONTELLOJE.

Vasario 22 d. Norwoodo LSS. 123 kp. aktoriai Montellos Lietuvių Tautiško Namo salėj lošė dvi komedijas: "Nastutė" ir "Audra Giedroje", naudai Norwoodo Liet. Socialistų Bendrovės Namo. Vaidinimas prasidėjo kaip 3 val. po pietų. Kadangi nebuvo programo, todel negaliu pažymėti tikrųjų asmenų vardų, pasakysiu tik, kad "Nastutės" veikale užvis geriausiai atsižymėjo "motina" ir "Petras" (jaunikis). "Audra Giedroje" — tėvas (pono rolėje), Raulas (tarnas) ir Bertašius (ligonis). Kiti visi lošė irgi neprasčiausiai. Matyt, aktorių buta gerai prisirengusių, nes viskas gerai pavyko.

Žmonių buvo atsilankę neperdaugiausiai (apie 300), turbut delto, kad buvo išgarsinta, jogei čia kalbės (vakare) "vyskupas" Mickevičius iš Lawrence'o, tai daugumas susilaikė nuo teatro.

Apie 6-tą valandą publikos prisirinko pilnutė svetainė ir išlaukė iki 9 val., bet "vyskupas" nežinia dek kokios priežasties nepribuvo.

Pažymėtina, kad pastaruoju laiku pas mus įėjo į madą nekurių tėvų gana keistas paprotys: laike perstatymo leisti mažus kudikius bėgioti po svetainę ir daryti bildėsį. O tai yra labai bloga, nes kenkia loščjams ir nervuoja publiką. Nemanykite, kad tai kokių tamsuolių vaikai, bet susipratusių-pirmeivių!

—Nairietis.

WESTVILLE, ILL.

Senai laukiami debatai vyčių su socialistais praėjo. Vyčiai ne tik kad nestojo į debatus, bet dar norėjo sumulkinti publiką. Butent, jie surengė prakalbas ir vakarą anksčiau (vasario 16), išgarsindami, kad kalbėsiąs "didelis socialistų mylėtojas", A. Račkus, ir kad socialistai galėsią duoti klausimų, o kalbėtojas į visa ką atsakysiąs. Paskirtu laiku žmonių susirinko svetainėn, įdomaudami, kaip tas "socialistų mylėtojas" juos mylės. Ale atėjo ir 9 valanda, o kalbėtojo vis nėra. Galiaus išėjęs kunigas praneša, kad kalbėtojas neatvažiavęs ir prakalbos neįvyksią. Je, kalbėtojas eina mokslus, bet toks pasirodo žioplas, kad negali kelio Westvillėn surasti...

Ant rytojaus, vasario 17, turėjo įvykt debatai. Jau prieš paskirtą laiką publikos prisirinko galybės ir visi nekantriai laukia. Bet vyčiams nepasirodžius, vietoj debatų buvo prakalbos. Kalbėjo d. P. Dubickas, iš Chicago, tema: Ko gali laukti darbininkaį iš savo valdonų? Kalbėjo gana interesingai savo tema, bet taipjau prisiminė keliais žodžiais ir apie vyčius, apie tuos kunigų suklaidintus jaunuolius, kurie per savo neišmanymą veikia patįs savo ir kitų žmonių skriaudai.

Aukų lėšoms padengti surinkta $30.80 — tai pirmą syk čia tiek daug surinkta prakalbose.

Nuo vasario 4 iki 12 dd. tęsėsi Šv. Petro ir Povilo fėrai arba bazaras. Žmonių lankėsi daug, ypač panedėlių vakarais. Mat panedėliais saliunai uždaryti, o bazare gėrymų kiek tik dušia trokšta. Betgi šiemet parapijonai apsiėjo fėruose daug dievobaimingiau, nes jokių "šventųjų" arba "jėzusėlių" neleido ant lioterijos. Vietoj to, turėjo didelį "ožį" ir, kaip girdėt, daug surinko už tą biedną gyvulėlį. Ale gi ir pavargino jį, popieromis papuoštą betampydami ant stėičiaus. —

Dailės Mylėtojų draugijėlė užgavėnių vakare buvo surengus maskų vakarėlį. Dalyvavo draugijos nariai ir narės, taipjau jų pasikviesti draugai ir draugės. Buvo šokių, žaismių, pagaliaus vakarienė. Vakarėlis praleista labai maloniai.

Kovo 2 LSS. 26 kuopa rengia A. Kromelio svetainėj didelį balių. Tikimos, kad publikos atsilankys skaitlingai ir vakaras turės pasisekimo.

—Kairysis Latras.

AKRON, OHIO.

Darbai.—Darbininkų judėjimas.

Lietuvių, kaip menama, gyvena čia apie dvylika šimtų žmonių. Didžiuma jų dirba gumo išdirbystėj, kur mokesties gauna neblogiausia. Paprastas darbininkas uždirba mažiausia 35 centus valandoj. Darbas trimis pamainomis, kiekviena pamaina 8 valandos.

Kovo 10 dieną žada įvykti didelis tarptautinis darbininkų susirinkimas, kuriame bus laikomos prakalbos įvairiomis kalbomis.. Dalyvaus ne tik socialistai, bet ir šiaip progresyvios ateivių, jų tarpe ir lietuvių, draugijos. Bus ir lietuvių kalbėtojas.

Ant rytojaus (kovo 11) vakare kalbės čia dgė K. Petrikienė, Moterų Balso redaktorė, iš Brooklyno.

LSS. 244 kuopa kruta gerai. Jie, lietuviai socialistai, turi įtekmės į visą vietos lietuvių judėjimą.

—Darbininkas.

Kad kam ko Reikalinga

greičiausia ir lengviausiu budu įsigysite naudodamies Naujienų Reikalavimų Skelbimais. Kas ko reikalaujate, kas ką turite kitiems pasiulyti—pasiskelbkite Naujienose. Tukstančiai visokio padėjimo žmonių kasdie skaito Naujienas, tukstančiai perskaitys jusų pasiskelbimą ir tas jusų pasiskelbimas atneš jums geriausių pasekmių.

NAUJIENOS
1840 South Halsted St.
Telefonas Canal 1506

Generolas Gibson Sako Kiekvienas Kareivis

KURIS EINA FRONTAN

Privalo Imti Nuxated Iron

Generolas L. Clem, Kuris vos 12 Metų turėdamas, jau Buvo Suvienytųjų Valstijų Armijoje sergentu; Generolas David Stuart Gordon, gerojus mušio prie Gettysburg; Teisėjas S. Yoder, Bėgyje 18 Metų Praktikavusis Gydytojas ir Pirmiaus Chirurgu Majoru Buvęs Armijoje, taipgi pasakoja, kaip jie buvo užvaduojami trumpu kursu šio žinomo Produkto.

Dr. James Francis Sullivan, buvusis Bellevue ligonbučio (Išlaukiniame Departamente) New Yorke gydytojum, pasakoja, kodel jis prirašo Nuxated Iron, kad prigelbėjus padidinimui jiegos, pakantrumo ir atbudavojimui nervuotų bei nusilpusių žmonių. —

Ko kiekvienas kareivis daugiausiai reikalingas, tai to baisaus "buk ten" stiprumo, galybės ir pakantrumo su plieniniais nervais ir krauju iš geležies. Kad prigelbėjusiu pagaminimui šios pasekmės nieko daugiau nėra mano patyrime, ką aš suradau taip vertingu, kaip Organic — Nuxated Iron, sako Dr. Francis Sullivan,—"Aš pats suradau, kad jis yra didelės vertės kaipo tonikas, sveikatos ir kraujo sūbudavotojas. Aš tikiu, jeigu Generolo Gibsono patarimas butų išklausytas, daugelis iš musų kariaujančių vyrų surastų sau didelę naudą. Mano nuomone, nieko nėra geresnio, kaip Organic Iron—Nuxated Iron praturtinimui kraujo ir prigelbėjimui padidinime sveikatos, energijos ir pakantrumo.

Generolas Horatijo Gates Gibson sako, kad Nuxated Iron sugrąžino jam geroku saiku kitados buvusį jame lengvumą smagumą ir energiją, kuris kuris pripildė jo gįslas 1847 metuose, kuomet jis su generolu Scott drauge padarė triufalį įžengimą į Miestą Mexico.

Kitas žymus atsitikimas yra tas, kad generolas David Stuart Gordon, žymus kariautojas su indijonais ir gerojus mušio ties Gettysburgu, sako: — "Kuomet aš pasijutau didžiai nusilpusiu šiais metais, aš pasijutau esąs visai bejiegiu, kad atsitaisius, kaip tas budavo jaunose dienose. Aš mėginau įvairius taip vadinamus tonikus ir vis be pasekmių iki aš nugirdau, kad gydytojai plačiai rekomenduoja organic iron, kad atnaujinus raudoną kraują ir atbudavojus sveikatą sumenkėjusiuose kunuose. Kaip pasekme to aš pradėjau vartoti Nuxated Iron ir su vienu mėnesiu jis prikėlė mano nusilpnėjusį gyvumą ir vėl jaučiaus stipriu, davė man tokį pakantrumą kokio aš niekuomet nebesitikėjau."

Vėl kitas žingeidus atsitikimas yra pasitaikęs Generolui John Lincoln Clem, kuris dar savo jaunose dienose, vos turėdamas 12 metų, jau buvo Suvienytų Valstijų armijoje sergentu ir paskutinis veteranas civilės karės, kuris dar esti ant Suvienytųjų Valstijų aktyvio surašo. Generolas Clem sako. — "Aš radau Nuxated Iron'e atsakantį toniką. Už dviejų mėnesių po pradėjimui jį vartot aš vėl esu stipriu vyru."

Dr. E. Sauer, gydytojas Bostone, kuris studijavo šioje šalyje ir Europos didžiausiose medikalėse institucijose, sako: — Nuxated Iron yra stebuklingas vaistas. Jeigu jį žmonės vartotų, kuomet jie jaučiasi silpni, bei sumenkėję, vietoje kad vartojus visokias paprotin vedančias gyduoles, stimulentus ir alkoholinius priemaišus, aš esu tikras kad tukstančiai žmonių atnaujintų savo raudono kraujo corpuscles, padidintų savo fiziską energiją ir įvestų save tokin padėjiman, kuriame jie butų apsaugoti nuo milijonų parazitų be skrajojančių apie mus. Pastebėtinai daug žmonių kenčia del stokos kraujo ir jie nežino to.

Jeigu jųs nesijaučiate stipriai, sveikai, jųs esate sau skolingi padarynę sekančio išmėginimo: Patėmykite, kiek ilgai jųs galite dirbt, kiek toli Jus galite nueit be nuilsimo. Po to paimkite dvi po penkis gránus plotkute Nuxated Iron tris kartus į dieną po valgiais bėgyje dviejų savaičių. Ir po tuomi vėl išmėginkite savo spėkas ir patėmykite, kiek jųs pagėrėjote".

Dr. Schuyler C. Jaques Šv. Elzbietos ligonbučio New Yorke vizituojantis chirurgas sako: — "Aš niekuomet pirmiaus per spaudą nedaviau jokio medikalio patarimo, nes paprastai aš nepatikiu tam. Bet atsitikime su Nuxated Iron, aš jaučiuosi, bučiau prasižengusiu savo gereigia jeigu nepaminėčiau jo. Aš pats jį vartojau ir davinėjau savo pacijentams, o pasekmės iš to buvo didžiausiai nustebinančios, užganėdinančios. Ir tie, kurie greit nori padidint savo jiegas, stiprumą ir pakantrumą, jame ras žymiausį ir stebėtinai veikiantį vaistą".

PASTABA—Nuxated Iron, kuris yra prirašytas per Dr. Sullivan ir kuris buvo vartotas per Generolus Gison, Gordon, Clem, Judge Yoder ir kitus su tokiomis stebėtinomis pasekmėmis. Tai nėra koks paslaptinis vaistas, bet vaistas gerai žinomas aptiekoriams visur. Nepanašiai į senus Inorganic Iron produktus, šis yra lengvai asimuliuojamas neužgauna dantų, neapjuodina jų, nei nesugadina vidurių. Išdirbėjai užtikrina pasekmingus ir visiškai užganėdinančius rezultatus kiekvienam pirkėjui, arba jie sugrąžins jusų pinigus. Pardavinėjama pas visus gerus aptiekorius.

Dr. James Francis Sullivan, buvusis Bellevue ligonbučio (išlaukiniame departamente) New Yorke ir taipgi Westchesterio pavieto ligonbutyje ,sako, kad kiekvienas kareivis ir civilė ypata, kurie nori ko nors padauginimui savo jiegų ir pakantrumo, turi pasinaudot šiuo receptu ir vartot Nuxated Iron tris kartus į dieną, kaip tą darė generolai Gibson, Gordon ir Clem, ir teisėjas Yoder.

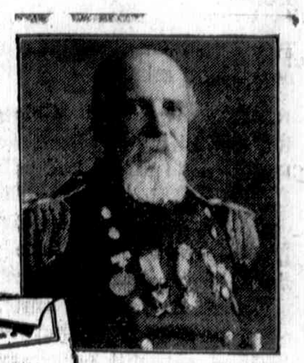

Generolas John L. Clem U. S. A. (Atsitarnavęs), vaikas bugnininkas iš Shiloh, kuris įstojo į Suv. Valst. armiją kaipo vaikas bugnierius, kada jis turėjo 11 metų. Vos 12 metų turėdamas jis jau buvo paaukštintas į sergentus ir savo atsižymėjimus mušyje po Chicamanga. Jisai sako, kad Nuxated Iron yra vienatiniu ir atsakančiu toniku, nuo kurio jis aplaikė pastebėtiniausius rezultatus vartojant jį bėgiu dviejų savaičių.

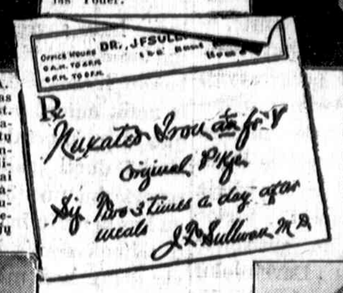

Generolas Horatio Gates Gibson, U. S. A. (Atsitarnavęs), kurisai jėjo į Mexico miestą karėje — 1847 drauge su generolu Scott. Generolas Gibson sako. — "Sprendžiant iš rezultatų mano patiles atsitikime, aš norėčiau, kad kiekvienas einantis frontan kareivis vartotų Nuxated Iron".

Teisėjas Samuel S. Yoder, Statesman, juristas ir bėgyje 18 metų praktikavęs gydytojas, buvęs chirurgu Major armijoje ir dabar vyriausis komanduotojas Union Veteran Union, sako:—"Nuxated Iron atstato, atgaivina, įgalioja sistemą. Žmogui 70, kaip kad aš esu taip yra smagu, kaip vos priaugančiam jaunikaičiui."

VIRŠUJE YRA DR. SULLIVAN'O RECEPTAS PRATURTINIMUI KRAUJO IR PRIGELBĖJIMUI TAPTI STIPRIAIS, GYVAIS DRASIAIS IR VEIKLIAIS RAUDONKRAUJAIS AMERIKONAIS.

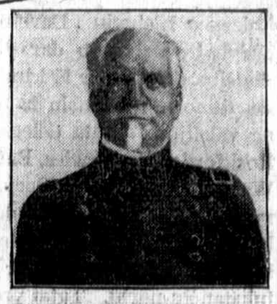

Generolas David Stuart Gordon U. S. A. (Atsitarnavęs), kuris buvo paaugštintu mušyje po Gettysburgu už savo pasižymėjimą; gerai žinomas indijonų užkariautojas, jis sako:—"Nežiurint į mano senatvę, Nuxated Iron padarė mane tinkančiu kitai kompanijai ir, jeigu mano šalis pareikalautų manes ,aš esu pasirengęs eit."

Prakalbos

Paminėjimui pirmos didžios Rusijos Revoliucijos

Kovo 5 d., Mildos Svetainėje, 32-ra ir Halsted gatvės, Bridgeporte.

Kovo 6 d. J. Stančiko Svet., 205 E. 115th Street Kensington.

Šiose prakalbose kalbės rusų ir lietuvių kalbėtojai

Rengia **P.P.D. organizacijos** Politiškų Kalinių Komitetas.

Kviečia visus darbininkus.

Tel. Armitage 984

DR. A. J. KARALIUS
Gydytojas ir Chirurgas
X-SPINDULIAI
2121 N. Western ave.
Valandos: 9—12 ryte; 2—8 vakare.

Tel. Yards 3654. AKUŠERKA

Mrs. A. VIDIKAS
Baigusi Akušerijos Kolegiją; ilgai praktikavus Pennsylvanijos hospitalėse ir Philadelphijoj. Pasekmingai patarnauju prie gimdymo. Uždyką duodu rodą visokiose ligose moterim ir merginom.
3113 So. Halsted Str., (Ant antrų lubų) Chicago.

Vyriškų Drapanų Bargenai

Nauji neatimti, daryti ant užsakymo siutai ir overkotai, vertės nuo $30 iki $50, dabar parsiduoda po $15 ir 25 dolerius.

Nauji, daryti gatavi nuo $15 iki $35 siutai ir overkotai, nuo $7.50 iki 18 dolerių.

Pilnas pasirinkimas kailiu pamuštų overkotų.

Visai kažai vartoti siutai ir overkotai, vertės nuo $25 iki $85, dabar $5 ir augščiau. Kelnės nuo $1.50 iki $4.50. Vaikinams siutai nuo $3.00 iki $7.50.

Atdara kasdieną, nedėliomis ir vakarais.

S. GORDON
1415 S. Halsted St., Chicago, Ill.

DR. G. M. GLASER
Praktikuoja 27 metai
Gyvenimas ir Ofisas
3149 S. Morgan St., kertė 32 st.
Chicago, Ill.
SPECIALISTAS
Moteriškų, Vyriškų ir Vaikų
Taipgi Chroniškų Ligų
OFISO VALANDOS:
iki 9 ryto, nuo 12 iki 2 po piet ir nuo 6 iki 8:30 vak. Nedėliomis vakarais ofisas uždarytas.
Telephone Yards 687

Tel. Armitage 6580

AKUSERĖ
A. M. KAITIENĖ

Sugabiai ir greitai patarnauja prie gimdymo ir šiaip įvairiose moterų ligose. Prižiuri ligones ir duoda patarimus merginoms bei moterims.

1436 N. Ashland Ave., Chicago

DR. M. HERZMAN
IŠ RUSIJOS
Gerai lietuviams žinomas per 16 metų kaipo patyręs gydytojas, chirurgas ir akušeris.
Gydo aštrias ir chroniškas ligas, vyrų, moterų ir vaikų, pagal naujausias metodas X-Ray ir kitokius elektros prietaisus.
Ofisas ir Labaratorija: 1025 W. 18th St. netoli Fisk St.
VALANDOS: Nuo 10—12 pietų, ir 6—8 vakarais. Telephone Canal 3110.
GYVENIMAS: 3412 S. Halsted Street
VALANDOS: 8—9 ryto, tiktai.

Skaitykite ir Platinkite NAUJIENAS

ŠOKIAI

Kiekvieną utarninką, subatą ir ned. vakarais. Įžanga 15 c. šokis, 2½c. porai už šokį. Pradžia 7 valandą vakare. Muzikantai 7 Jazz Band.
Blue Bell Jennie Dancing Academy,
35th ir Archer Ave., Chicago

PIRMA NEGU PIRKSI GAUK MUSŲ KAINAS
Ant Durų, Lentų Rėmų ir Stoginės Popieros.
CARR BROS. WRECKING CO.
3003-3039 S. Halsted St., Chicago, Ill.

A. WAITKUS
Plumberis, Kontraktorius
prie naujų budinkų plumberio darbo ir pertaiso senus. Už visą darbą gvarantuoja. Rezidencija ir šapa—2956 Wallace St., Tel. Yards 5758
Skyrius ir šapa 922 W 33 St. Chicago

ROCKFORDIEČIŲ ATIDAI

Puikiausia Čeverykų Krautuvė naujausios mados už mažiausias kainas. Taipgi turime dailių drabužių. Ateikite, o persitikrinsite žemumu musų kainų. DUBIN BROS., 1025 S. Main St., Rockford, Ill.

MOKYKITĖS barzdaskutystės amato dabar; užtektinai praktikos; gera instrukcija: klesos dienomis ir vakarais; mokestis $15.00; galite užsidirbti pinigų mokindamiesi; patarkite savo draugams taipgi mokytis; mokame komišiną.
BURKE BARBER SCHOOL
612 W. Madison St., Chicago

VALENTINE DRESSMAKING COLLEGES
6205 So. Halsted st., 2336 W. Madison, 1850 Wells St.
137 Mokyklos Suv. Valstijose. Siuvimas, Petrenų Kirpimas, Designing, del biznio ir namų. Vietos duodamos dykai. Diplomai. Lengvi išmokėjimai. Gvarantuota išmokinti jus pasiuti suknes už $10. Phone Seeley 1643
SARA PATEK, Pirmininkė

DR. A. MONTVID
Gydytojas ir Chirurgas
OFISAS: 1553 W. Madison st., kampas Ashland Boul., virš ų banko, Room 600.
VALANDOS: 10—12 ryte; 5—6 vak. PHONE Haymarket 2563.
REZIDENCIJA: 3332 North av.
VALANDOS: 7—9 vakare.
PHONE Albany 5546.

Telephone Humboldt 1278
M. SAHUD M. D.
Senas Rusas Gydytojas ir Chirurgas
Specialistas Moteriškų, Vyriškų ir Vaikų, taipgi Chroniškų Ligų
OFISAS: 1579 Milwaukee Ave., Kampas North Ave. Kambarys 206
VALANDOS: 8:30 iki 10 išryto 1:30 iki 3 ir 7:30 iki 9 vakare

Rezid. 933 S. Ashland Blvd. Chicago
Telephone Haymarket 2544
DR. A. A. ROTH
RUSAS GYDYTOJAS ir CHIRURGAS
Specialistas Moteriškų, Vyriškų, Vaikų ir visų chroniškų ligų
Ofisas: 3354 S. Halsted St., Chicago
Telephone Drover 9693
VALANDOS: 10—11 ryto; 2—8 popietų; 7—8 vakare. Nedėliomis 10—12 dieną.

TELEPHONE YARDS 5834.
Dr. P.G. Wiegner
Priėmimo valandos nuo 8 iki 12 iš ryto ir nuo 7 iki 9 val. vak.
3325 So. Halsted St., Chicago.

Dr. A. R. Blumenthal

AKIŲ SPECIALISTAS
Akis Egzaminuoja Dykai

Gyvenimas yra tuščias, kada pranyksta regėjims. Mes vartojame pagerintą Ophthalmometer. Ypatinga doma atkreipiama į vaikus. Val.: nuo 9 ryto iki 9 vak. nedėldien. nuo 10 iki 11 dieną.
4649 S. Ashland Av. kamp. 47 st
Telephone Yards 4317

Sergėkite savo akis

Neužsitikėkit savo regėjimo pirmajam by kokiam neprityrusiam aptiekoriui ,auksoriui ar keliaujančiam pardavėjui, nes jie suteiks jųs akims tik daugiau blogo. Aš turiu 15 metų patyrimą ir galiu ištyrt jųs akis ir pririnkti jums akinius tikrai. Darbą atlieku belaukiant, užtikrintai.
Jei jums akiniai nebus reikalingi, mes tai jums pasakysime.
JOHN SMETANA
AKIŲ SPECIALISTAS
1801 So. Ashland Ave. Chicago.
Kampas 18-tos gatvės
3-čios lubos, virš Platt'o aptiekos
Tėmykite į mano parašą
Valandos nuo 9-tos val. ryto iki 8 val. vakaro. Nedėlioje nuo 8 val. ryto iki 12 valandai dieną.

Chicago ir Apielinke

Chicagos Rajono Darbininkų Konferencija.

Įsteigė Lietuvos Laisvės Fondą.

Pageidauja Amerikos lietuvių darbininkų seimo.

Vakar įvykusioji Chicagos Rajono Lietuvių Darbininkų Konferencija rado, kad pažangioji musų visuomenės dalis—darbininkai sparčiai organizuojasi kovai su klerikalizmo pasiauba ir jo prieplakomis—atžagareiviais tautininkais, kurie, ačiu susidėjusiom aplinkybėm, kėsinasi patremti progresyvųjį judėjimą, dumti dar nesuspėjusias suprasti jų tikslą minias. Tą darbininkų pasiryžimą liudija tas faktas, kad vakarykštėje Konferencijoje, apart vietos draugijų kurios jau susispietę Chicagos Lietuvių Darbininkų Taryboje, dalyvavo dar didelis skaičius delegatų ir iš kitų miestų Illinois, Wisconsin ir Indiana valstijose. Buta delegatų iš Rockfordo, St. Charles, Batavia, Waukegan, Kenosha, Gary, Harvey, E. Chicago, Milwaukee ir kitų; viso apie šimtas delegatų, atstovaujančių virš penkioliką tukstančių narių. Tatai yra minia, su kuria musų atžagareiviams anksčiau ar vėliau priseis padaryti rokundą. Ta minia pasirupins nedaleist musų klerikalams ir jų prieplakoms vykint savo išdavikiškus plenus.

Vakarykštė konferencija davė, jei taip galima išsireikšti, pirmą signalą progresyvių elementų veikimui. Ji įsteigė Lietuvos Laisvės Fondą ir išsireiškė už sušaukimą visuotino Amerikos lietuvių **darbininkų seimo.**

Plačiau apie tai skaitytojai turės progos susipažinti iš rezoliucijų, kurios bus išspausdinta sekamuose "Naujienų" numeriuose. Čia lieka pažymėti tik tiek, kad pradžiai Lietuvos Laisvės Fondan delegatai sumetė $48.75 (Aukavusiųjų vardai bus išspaudinta ryto.).

Daugiausia laiko Konferencija tečiaus pašventė Lietuvos klausimui butent dabartiniam Lietuvos padėjimui ir musų pozicijai linkui jos. Tais klausimias priimta dvi rezoliuciji, kuriose išrodoma Vokietijos junkerių ir musų klerikalų apetitai — suvalgyti Lietuvą "be duonos ir druskos", o taipjau užreiškiama, **kokios laisvės** mes pageidaujame Lietuvai, tariant jos darbo žmonėms ir tt. Skaitytojai tegu atidžiai perskaito tas rezoliucijas ir pasirupina kuoplačiausia paskleisti tą ideją tarpe savo draugų darbininkų. Rezoliucijos tilps sekamuose "Naujienų" numeriuose.

Konferencija, beje, išreiškė savo užuojautos nuteistam myriop San Franciscos darbininkų vadui, Thomui Mooney. Nutarta pasiųsti protesto rezoliuciją tos valstijos gubernatoriui reikalavimu atnaujinti myriop nuteistojo bylą.

Delegatų upas buvo kuopuikiausias. Visi keliamieji klausimai svarstyta rimtai, sutartingai. Rezoliucijos ir visi kiti tarimai buvo priimami kaip vienu balsu.

Kitų smulkesnių Konferencijos nutarimų neminėsiu. Juos skaitytojai ras Konferencijos protokole. —S. S.

SLA. 36toji kuopa nesiųs delegatų į klerikalų seimą.

Tarp kita 36toji kuopa vakar savo susirinkime svarstė, ar siųsti delegatus į busimą lietuvių seimą New Yorke, ar ne. Susirinkime betgi nesirado žmonių, kurie butų spyręsi už dalyvavimą tame, anot vieno nario, "prabaščių ir zakristijonų" seime. Ir netik nutarė nesiųst delegatų nuo kuopos, bet dargi kuopa atsisakė duoti įgaliojimą kaipo reporteriui nuo 36 kuopos, jeigu kas iš narių ir norėtų važiuoti seiman savais kaštais. O tai vis delto, kad minimas seimas nėra visuotinas seimas.

Beje, kuopa nutarė netrukus surengti trejas paskaitas — visoms trims srovėms, kur tųjų srovių referentai teiktųsi išdėstyti savo pažvalgas į Lietuvos laisvę bei nepriklausomybę.

—Rep.

Banditų žygiai.

Keturi apsiginklavę banditai pereitą subatą užpuolė Heafield and Fischer real estate'ą, 3195 Milwaukee gt. Kadangi buvo pietų laikas, tai ofise randosi tik vienas žmogus, vienas min. kompanijos dalininkas — Heatfield. Banditai uždarė jį atskiran kambarin ir pasiėmę tukstantį dol. pinigais ir čekiais — pabėgo.

Policija, sakoma, susekusi numerį automobilio, kuriuo plėšikai pabėgo. Ar tečiaus jai pavyks pagaut blogdarius, nežinia.

Gaisras dievnamyj.

Kilęs gaisras Helping Hand Gospel Mission budinke sukėlė didžiausią paniką lankytojų tarpe. Dievnamyj radosi apie šimtas žmonių. Tik dideliu vargu pavyko nuraminti panikos apimtą minią ir tuo budu išgelbėt ją nuo gresiančio pavojaus. Gaisras pridarė didelių nuostolių.

Nori įsteigt specialį teismą automobilių vagiliams bausti.

Miesto galvos rupinasi įsteigt atskirą kortą, kuris užsiimtų nagrinėjimu vientik automobilių vagilių bylų. Sumanymą padavęs tulas įžymus apdraudos kompanijos viršininkas. Jį remiąs teisėjas Olson.

Nori pagerbt rašytojo atmintį.

Dramatiškas Ratelis nutarė surengti vakarą, kurio visas pelnas skiriama pastatymui paminklo ant a. a. Br. Vargšo-Laucevičiaus kapo. Kadangi Chicagos ir apielinkių draugijos rengdamos vakarus dažniausia naudojosi a. a. Vargšo veikalais, tai, reikia tikėties, kad jų nariai neatsisakys paremti šį Dramatiško Ratelio žygį — atsilankys į min. vakarą. Kiek girdėjau, rateliečiai jau mokinasi vieną geresniųjų paties velionio veikalų — Pirmus žingsnius. Kadangi vaidinime dalyvaus visos gabesniosios chicagiečių spėkos — Sankunas, Briedis, Prušinskas, Stasiunas, Buragas ir kiti,— tai apie lošimo pasekmingumą nei neišpuola kalbėti.

Vaidinimas įvyks kovo 16 d. M. Meldažio svetainėje. Pastarasis, beje, nieko nereikalausiąs už svetainę, taigi duodąs ją veltui. Vadinas, p. Meldažis prisideda bene su stambiausia auka. Tai puiku. —K. Svirplys.

Valgių paroda.

Tula moterų draugija rengia valgių parodą Bolstein'o rakandų krautuvėj, 3111 So. Halsted gt. Paroda prasidės ryto ir tęsis iki 11 d. kovo. Bus rodoma kaip gaminti įvairius valgius ir tt.

True translation filed with the postmaster at Chicago, March 4, 1918, as required by the act of Oct. 6, 1917.

Nubaudė margarino išdirbėją.

Suv. Valstijų apeliacijos teismas atmetė John F. Jelke'o, margarino išdirbėjo, apeliaciją, kuria jis reikalavo atmainyti paskirtą jam bausmę — du metu kalėjimo ir 10 tukstančių pinigiškos pabaudos — už kėsinimąsi apsukti federalę valdžią nemokant jai priklausomų mokesčių.

Kartu buvo nubausta ir aštuoni Jelke'o kompanijos darbininkai — po $2,500 kiekvienas.

Rado pamestą kudikį.

Prie Šv. Juozo katalikų bažnyčios, kertė Orleans ir Hill gatvių, policija užvakar rado pamestą kudikį apie trijų savaičių senumo. Ar tasai "prezentas" ten ištiesų priklausė, nežinia. Kudikis atiduota į šv. Vinco prieglaudą.

Išdykę vaikėzai.

Septyni vaikėzai, nuo 12 iki 17 metų amžiaus, šiomis dienomis įsiveržė p-ios X naman, 1837 Berteau gt., ir sunaikino visus rakandus. P-ia X tuo laiku radosi ligoninėj. Sugrįžusi iš ligoninės ji tečiaus dažinojo palaidunų vardus ir areštavo juos. Vieną "gengės" vadą Donald Nelsoną, teisėjas Swanson jau pasiuntė vieniems metams į pataisos namus. Kiti atiduota Juvenile korto žinion.

Ima nagan "panšapių" savininkus.

Policija pradėjo kreipti daugiau atidos į t. v. "panšapes", kur esą blogdariai parduoda arba užstato daug vogtų daiktų. Pereitą subatą smarkiai užspirta vieną tokį savininką. Mat pasirodė, kad pas jį užstatoma daug "abejotinų nuosavybių", apie kurias tečiaus jis nepranešė policijai.

Skandalas aiškėja?

Skaitytojai, tur but dar pamena, kaip andais valstijos prokuroras Hoyne ketino iškelti aikštėn tulą "įžymų politikierių", užimantį augštą atsakomingą vietą, kurs esą turįs artimų ryšių su bankų ir šiaip privačių asmenų apiplėšėjais bei žudeikomis.

Užvakar vienas jo pagelbininkas Ed. Fleming iškamantinėjo tulą Harry Emersoną, kaltinamą užmušime Illinois Central geležinkelio kolektoriaus Tierney, iš kurio plėšikai atėmė apie 2500 kompanijos pinigų. Areštuotasai esą prisipažinęs primetamam prasižengime. Jisai dalyvavęs užpuolime, bet Tierney'ą nušovęs ne jis, bet George Raymondas, tas pats, kurį andais policija užklupo bebandant apiplėšti vieną dirbtuvę ir nušovė.

Tarp kita tasai Emerson užreiškęs ve kokį įdomų dalyką. Žudeikos, papildžiusieji tą blogdarybę, savo grobį pasidalinę Illinois legislaturos nario, Timothy D. Murphy'o, namuose. Ir dalį jo dargi aplaikiusi ano legislatorio moteris.

Ar tatai yra tas pats "įžymus politikierius", apie kurį andais kalbėjo valstijos prokuroras Hoyne, mes nežinome, tuo labiau, kad pats Hoyne dabar sakosi, jogei jis netiki ano blogdario liudijimams. Vis delto, butų be galo įdomu išgirsti kas ištiesų yra tas "įžymusis politikierius". Chicagoje, kaip išrodo, randasi vyrų, panašių į New Yorko Backerį...

VALDŽIOS NUSTATYTOS KAINOS CHICAGOJ

Standie

Cukrus, burokų arba nendrių, svaras	8—8½
Miltai	**(Maišas)**
¼ bačkos maišas	2.85—3.10
⅓ bačkos maišas	1.45—1.53
5 svarų bačkos maišas	32—35
Rugių Miltai	**Maišas**
Bohemian style ⅛ bač.	1.49—1.63
Juodi, ⅛ bačkos	1.22—1.49
5 svarai	30—35
Graham miltai 1 sv. maiš.	28—34
Corn Meal	**svaras**
Balti ar geltoni	6—7
Maisas (Hominy), svaras	5½—6½
Ryžiai,	**svaras**
Fancy head	11—14
Blue rose	10—13
Bulvės	**(10 svaru)**
N 1 Mis., Min., ir Dak.	18—21
Pienas	**(Kenas)**
Condensed, geriausias	19—22
Vidutiniškas	17—20
Evaporated, nesald.	12—15
Sviestas, smetonos	**svaras**
Iš bačkučių	50—54
Prastesnis	47—52
Iš šaldytuvių	46—53
Butterine	**svaras**
Plytose	32—35c
Šmotuose	31—34
Vidutiniškas	29—33
Klaušiniai	**tuzinas**
Švieži extra	54—59
Refrigeratorių, extra	50—55
Refrigeratorių N 1	46—52
Pupos (beans)	**svarui**
Navy	16—20
Lima	16—20
Pinto	11½—14
Slyvos, geros svarui	13—17
Vidutinės	12—15
Prastesnės	11—14
Kumpis, geras, svarui	32—36
Prastesnis	31—35
Lašiniai geri, svarui	44—50
Prastesni	40—45
Taukai	**svarui**
Dėžutėj	31—36
Palaidi, geriausi	30—36
Paprastieji	25½—31
Kalakutai	**svarui**
Švieži	37—43
Šaldyti	30—37
Vištos	**svarui**
Šviežios	35—39
Gaidžiai, švieži	27—31
Antįs	36—41
Žąsįs	32—37
Žuvįs (salmon)	**dėžutės**
Pink	19—23
Red Alaska	27—33
Suris	
Amerikoniškas (full cream)	svar.
Šmote	32½—39
Supiaustytas	35—43
Balta duona, svarui	9—10

Šitokiomis kainomis groserninkai turėtų pardavinėti viršminėtus daiktus. Jei kuris jų neparduoda ta kaina, nepirkite, bet ieškokite tokių, kurie parduos jums šiomis kainomis.

Pranešimai

PASARGA.—Draugijų pranešimus skelbiame be užmokesties. Pranešimai turi but priduoti į vakaro, laiškelių arba telefonu, Canal 1506. Priduoti tą pačią dieną, kada spausdinamas lienraštis, nebegali but įdėti.—"Nauj." Red.

Chicagos Liet. Dr-ja Sav. Paš. rengia vakarą naudai musų rašytojos Žemaitės, nedėlio Kovo 31, 1918 Didžiojoje Schoefeno svetainėje, Milwaukee ir Ashland ave. Meldžiame kitų draugijų nerengti jokių pramogų tą patį vakarą.

LSS. 4 kp. rengia pasilinksminimo vakara su gražiu ir įvairiu programu, Mildos svetainėje, subatos vakare, 16 d. kovo (march). Prašome visus skaitlingai atsilankyti.
Rengimo vakaro Komitetas.

Sulig paskutinės SLSDA. konferencijos nutarimu, šiuomi pranešu, kad pramogų vakarėlis įvyks kovo 10 d. Mildos svetainėje, 3142 So. Halsted st. Bukite malonus visi chorai prisirengti ant vakračlio su dainomis ir laiku pributi.
Jungtinės Tarybos Pirmin.
M. M. Yuodis.

Harvey, Ill. — LSS. 228 kuopos susirinkimas įvyks kovo 5, 7:30 val. vakare, Fr. Gonciarz svetainėje, 15713 So. Halsted st., Phoenix Ill. Draugai ir draugės, malonėkit visi paskirtu laiku atsilankyti, nes turim daug svarbių reikalų apkalbėjimui.
—Rašt. S. Venckus.

LSS. 137 kp. Agitacijos Komitetas laikys savo susirinkimą nedėlioj, kovo 10 v. iš ryto, Aušros knygyno kambariuose, 10900 Michigan ave. Visi komisijos nariai malonėkite laiku atsilankyti. Geistina butų kad ir LSS. 235 kp. agitacijos komitetas atsilankytų, nes šiame susirinkime svarstoma bus kas link aldermanų rinkimo, nes šios abi kuopos gyvuoja mename (9) warde. — A. N—tas.

LMPSA. 58 kuopos susirinkimas įvyks (kada? —R.) 2 val. po pietų, Davis Square svetainėje, ant antrų lubų. Draugės, malonėkite atsilankyti ir naujų narių atsivesti.
Sekret. J. Balsienė.

Roseland. — LMPS. 25 kp. rengia gražų vakarą balandžio 21 d., todel prašo vietos draugijų nieko nerengti tą pačią dieną. —Komitetas.

Visiems dainų mylėtojams žinotina, kad Sietyno Mišrus Choras iš Westsidės persikelio ant 19th st. ir Union ave. Jos Chernaucko svetainėn, 1900 W. 19 St. Taipgi ir dainų mokinimo laikas atmainytas. Pirma budavo pėtnyčiomis, o dabar bus seredos vakare, 8 val. Taigi mergaitės ir vaikinai, kurie mylite dainas, tai ateikite minėtais vakarais ir prisirašykite prie Sietyno choro. Kviečia visus —Sietyno Choras.

LSS. 4 kp. ekstra susirinkimas įvyks utarninke, kovo 5, 7:30 v. v., 3237 S. Halsted st. (Atos wardos socialistų Headquarters). Visi draugai butinai susirinkite, nes yra svarbių ir neatidedamų reikalų.
—Valdyba.

Indiana Harbor, Ind. — LSS. 217 kp. mėnesinis susirinkimas įvyks seredoje, kovo 6 d., š. m. A. Mikalavičiaus svet., 2112 — 137 st. Pradžia 7:30 val. vakare. Visi nariai malonėsite atsilankyti paskirtu laiku, nes yra daug svarbių reikalų. Kviečiame ir tuos kurie norėtų prisirašyti.
P. Matonis, Fin. Rašt.

Indiana Harbor, Ind. — Lietuvių Vyrų ir Moterų Apšvietos draugijos mėnesinis susirinkimas įvyks utarninke, kovo 5 d., A. Mikalavičiaus svetainėje, 2112 — 137 st. Pradžia 7:30 val. vakare. Malonėsite kuoskaitlingiausia dalyvauti metiniame susirinkime, nes yra daug svarbių reikalų apsvarstyti. Norintieji įstot kviečiami atsilankyti.
—P. Matonis, Sin. Rašt.

PRANEŠU savo draugams ir pažįstamiems, kad aš išsimufinau nuo 33 gatvės ant 3159 Emerald ave, kampas 32-ros gatvės. Taigi, kuriems yra reikalinga anglių ir malkų arba kas nori mufintis, tai kreipkitės prie manęs, o aš viską patarnausiu greitai ir pigiai. Atsišaukite ypatiškai arba per telefoną. Trįs mėnesiai atgal gyvenau po nr. 3119 So. Halsted st.
Rokas Steponas,
3159 Emerald ave. Tel. Yards 975.

Smulkus Skelbimai

Smulkiems pasiskelbimams kainos:- 1 colis, sykį, 50 centų; dedant tą pati skelbimą ilgiau, už kiekvieną kartą colis vietos 25 centai.

Šios Naujienų Smulkiųjų Skelbimų skiltįs tai geriausia priemonė tiek biznio tiek darbo žmonėms įvairiais savo reikalais pasiskelbti ir greičiausių pasekmių turėti.

Naujienas kasdien skaito tukstančiai žmonių. Jie turi visokiausių reikalų. Jie ieško įvairių progų. Pasisakykite jiems, ko geidžiate ir ką turite jiems pasiulyti. Kas turi ką nors parduoti; kas nori ką pirkti; kas ieško darbo arba reikalauja darbininkų, kas nori gaut kambarių, arba patsai turi kambarių kitiems išduoti, ir tt., pasiskelbkite šitose Naujienų skiltyse, o pamatysite, kaip be vargo ir menkiausiomis išlaidomis turėsite greičiausių pasekmių.

Skelbimus priima Naujienų Administracija, 1840 S. Halsted st., asmeniškai, pačtu, arba telefonu: Canal 1506.

ASMENŲ JIEŠKOJIMAI

Pajieškau savo sesers Onos Vosyliutės, po vyru—Augustinavičienė iš Suvalkų gub., Mariampolės pavieto, Šunsku gmino, Mokolų kaimo. Taipgi pajieškau Marės Pranckaičiukės, po vyru—nežinau. Paeina iš Kauno gub., Šiaulių pav., Lukės parapijos, Parakauckių sodžiaus. Meldžiu atsišaukt jų pačių, ar kas žino jas, už ką busiu labai dėkingas.
J. Vosylius,
6404 Carl ave., Cleveland Ohio.

Pajieškau Petronės ir Alytės Zikučių, paeina iš Kauno gub. ir valsčiaus, Betigalos parapijos, Ilgižių kolonijos. Girdėjau jos gyvena Chicago, Ill. Jos pačios arba kas jas žinote, malonėkite atsišaukti, nes turiu svarbų reikalą.
Pranas Šeblauskis
3923 Elm st., Indiana Harbor, Ind.

JIEŠKO KAMBARIŲ

PAJIEŠKAU kambario Bridgeporto apielinkėje tarp Morgan ir Wallace st. Kas turite, atsišaukite.
Antanas Lekis
4600 So. Wood St., Chicago, Ill.

SIULYMAI KAMBARIŲ

ATIDUODAMA randon puikus kambarys vienai arba dviem merginom.
667 W. 18th st., 3-čias augštas užpakalyj. Chicago, Ill.

RANDAI

PARANDAVOJIMUI puikus štoras su 2 kambariais, vandeniu apšildomas. Elektra ir gesas. Pačiame lietuvių centre. West-sidėje. Tinka visokiam bizniui. Kreipkitės į
Z. S. Mickevicz
2-ras augštas, 2305 S. Leavitt St.,

ATIDUODAMA randon štoras. Gera vieta bučernei ir grosernei.
1735 So. Union Ave., Chicago

KAMPINIS garu šildomas štoras pasirandavoja. Gera vieta bile biznui. Renda pricinama.
1401 S. Halsted st. Chicago

REIKIA DARBININKŲ

DARBAI Vyrams ir Moterims VISOKIOS rųšies metalo arba medžio dirbamose šapose, fabrikuose, hoteliuose, restoranuos, saliunuose, ligonbučiuose, raštinėse, sankrovose, namuose ir tt. Pamatykit musų DIDELį sąrašą. Gtriausios mokestįs.
Advance Employment Exchange
2-ras augštas.—179 W. Washington st

REIKALAUJAME leiberių į scrap jardą.
4014 Wentworth ave., Chicago.

REIKALAUJAME kriaučiaus gerai patyrusio prie vyriškų kautų arba prie viso, vyriško darbo. Užmokestis gera. Darbas pastovus.
L. Geležins, Manager
4503 S. Wood St., Chicago.
Tel. Boulevard 5669

REIKALAUJU jauno vyro prie čeverykų taisymo, gera mokestis. atsišaukit ypatiškai, laišku arba per telefoną:
Leo J. Schultz
8641 Vincennes av. Tel. Stewart 9331

REIKALINGAS atsakantis bučeris. Atsišaukite greitai.
Standard Market Co.,
1306 So. Main st. Rockford, Ill.
Tel. Forest 98.

REIKALAUJAMA 2 arba 3 merginos į saldainių šapą.
Altman Bros.
1042 W. 14th st. Chicago

PARDAVIMUI

PARDUODU bučernę ir grosernę iš priežasties nesveikatos, su namu, arba mainysiu namą su bizniu ant kito namo—be biznio. Atsišaukite:
2462 W. 46 Place, Chicago

PARSIDUODA sena atsakanti elektrikinė čeverykų taisymo šapa, geri pagyvenimui kambariai, pigi randa.
L. Pruzansky,
3213 Wallace St., Chicago.

RAKANDAI

UŽ $50 NUPIRKSI $200 dvigubais springsais phonografą, 2 Jewel points, ir recordus, taipgi puikų pianą 10 metų gvarantuotą ir keletą rakandų už pirmą pasiulymą. Divonus 9x12, $8, firankas, tapytus paveikslus ir tt. Viskas vartota 3 mėnesiai. 1520 N. Western av., Chicago

NAMAI-ŽEMĖ

NAMAS ir 4 kambarių rakandai pardavimui. Atsišaukite į Agnes Hinz, 3436 Union Ave., Chicago

PARDAVIMUI DU NAMAI, VIENAS—2-jų AUKŠTŲ MURINIS NAMAS, IR VIENAS—MEDINIS. ABU GALIMA BUS VARTOTI BILE KOKIAM BIZNIUI ARBA ALINEI (SALOON). PARDUOSIME PIGIAI ABUDU ARBA ATSKIRAI, NAUJA LIETUVIŲ KOLONIJA.
LOUIS EBEL
2659 W. 43rd St., ... CHICAGO

BARGENAS
Turiu murinį namą, noriu išmainyti bile į kokį biznį, lotus, farmas, automobilius ir tt. Aš galiu mainyti ir kituose miestuose į biznį, Indianoje ir kitur.
F. Jogminas,
11212 Michigan ave., Chicago, Ill.
Tel. Pullman 439.

AUTOMOBILIAI

NAUDOKITĖS PROGA
visi tie, kurie turite arba norite turėti motorciklį arba dviratį (bycicle), kreipkitės pas tautietį. Mes iš prasčiausio motorciklio sutaisom stipriausį, geriausį už žemiausią kainą. Visus "obaral" padarom no $8 iki $10. Taipgi perkam ir parduodame visokias kainas motorciklių ar baisekelių, ir parupiname del motorciklių laisnius už dyką. Kreipkitės laišku ar ypatiškai.
JOHN MIKSHIS,
2917 S. Lowe Ave., Chicago, Ill.

GARSINKITES "NAUJIENOSE"

STOCK'AI—ŠĖROS.

ARKLIENA MAISTUI.
Pirma dalis stock'o yra pasiulyta Pittsburgo Packing House po $1.00 už šėrą. Reikalaukite pilnų paaiškinimų.
Globe Packing Co., Dept. L,
Anderson Hotel, Pittsburgh, Pa.

MOKYKLOS

AMERIKOS LIETUVIŲ MOKYKLA

Mokinama: angliškos ir lietuviškos kalbų, aritmetikos, knygvedystės, stenografijos, typewriting, pirklybos teisių, Suv. Valst. istorijos, abelnos istorijos, geografijos, politikinės ekonomijos, pilietystės, dailiarašystės.

Mokinimo valandos: nuo 8 ryte iki 5 po pietų; vak. nuo 7:30 iki 9:30.
3106 So. Halsted St., Chicago, Ill.

MACBETH

Tragedija penkiuose aktuose.
Parašyta
William Shakespeare'o
Versta lietuvių kalbon
(eilėmis)
Kleofo Jurgelionio
Šis veikalas turėtų rasties kiekvieno scenos mylėtojo knygynėlyje.
Galima gauti "Naujienų" Administracijoje.
Kaina apdaruose $1.00, be apdarų — 70c.
1840 S. Halsted St.,
Chicago, Ill.

Ka-tik išėjo iš spaudos
Dilgio
Mulkių Apaštalas
Labai juokingas scenos veikalėlis. Jo autorius, išvedęs scenon Račkulį, begailestingai pašiepia nesubrendusius klerikalų agitatorius, besigiriančius savo "augštu mokslu", kurie vienok mokslo nei pauostyti nėra gavę.
Kaina 15 centų.
Gaunama "Naujienų" Knygyne.

Kaip Rašyti Laiškus Lietuviškoi ir Ang. Kalboi
Kaina 75c. Gražiu tvirtu apdaru $1.00. Galima gauti Naujienų Administracijoje,—
1840 So. Halsted St.
Chicago, Ill.

GERB. Naujienų skaitytojos ir skaitytojai prašomi pirkinių reikalais eiti į tas sankrovas, kurios skelbiasi Naujienose.

PAIN-EXPELLER
tai kiekvienos šeimynos geriausis draugas, kuris tikrai pagelbi nuo visokių kentėjimų ir skausmų.
Dabartinės gyvenimo aplinkybės privertė mus pabranginti iki 35 centų mažą buteliuką ir iki 65 centų didelį.
Pilnai tikėkite, kad gausite visada tą senai išbandytą gyduolę tokio pat gerumo ir pagelbingumo. Nesiduokite apgaut suklastuotais vaistais, parduodamais už pigesnę cienią.
Šią seną tikrą gyduolę gausite visuomet tokiame pakelije, kaip čia parodyta. Pirkdami žiurėkite, kad butų ant pakelio ženklas „INKARAS" ir žodis „LOXOL," o taipgi musų pavardė.
Tikrasis PAIN-EXPELLERIS parduodamas visose aptiekose. Galite gauti ir tiesiog iš mųs. Patariame pirkt buteliuką už 65 centus, nes jame yra gyduolių dvigubai daugiau, negu už 35 centus.
F. AD. RICHTER & CO.
74-80 Washington Street, New York