This issue consists of 2 parts

The First and Greatest Lithuanian Daily in America

NAUJIENOS
THE LITHUANIAN DAILY NEWS
PUBLISHED BY *The* LITHUANIAN NEWS PUBLISHING CO., INC.
1739 South Halsted Street, Chicago, Illinois
Telephone Roosevelt 8500

Pirmas ir Didžiausias Lietuvių Dienraštis Amerikoj

NAUJIENOS
THE LITHUANIAN DAILY NEWS

Entered as second Class Matter March 7, 1914, at the Post Office of Chicago, Ill., under the Act of March 3, 1879.

Ši laida susideda iš 2 dalių

The First and Greatest Lithuanian Daily in America

NAUJIENOS
THE LITHUANIAN DAILY NEWS
PUBLISHED BY *The* LITHUANIAN NEWS PUBLISHING CO., INC.
1739 South Halsted Street, Chicago, Illinois
Telephone Roosevelt 8500

Pirmas ir Didžiausias Lietuvių Dienraštis Amerikoj

VOL. XI. | Kaina 3c. | Chicago, Ill., Šeštadienis, Rugsėjo-September 20 d., 1924 | 437 | No. 227

Ispanija taikosi su maurais

Karo stovis Bulgarijoj

Gruzijos sukilėliai bėga į kalnus; 6000 išskersta Tiflise

Ispanija siulo taiką sukilusiems maurams

Sutinka pasitraukti iki pajurio. Derybos galbut jau yra prasidėjusios.

PARYŽIUS, rugs. 19.—Francuzai gavo žinių, kad ispanai tuojaus užves taikos derybas su maurais, paremtas ant ispanų pasitraukimo iš Morokko šalies gilumos.

Ši žinia, kurią patvirtina ir ofisialinis pranešimas, padarė gilaus įspudžio ir į Franciją, kadangi tai reiškia, kad Francija turės dabar labai neramų ir maištingą kaimyną.

Francuzų gautomis žiniomis, didelis laivų budavotojas Eche Varrieta, artimas karaliaus Afonso draugas, kuris gelbėjo derybose su maurais 1921 m., apie mėnuo laiko atgal išvyko į San Sabastian, tikslu pradėti derybas su maurais. Pradinės derybos jau prasidėjo ir jau apsimainyta nuomonėmis, nors mušiai vis dar siaučia vakariniame Morokko.

Ispanai sutinka pasitraukti iš gilumos Morokko iki pajurio, bet nori, kad Morokko sultonas ir toliaus pasiliktų nominalis šalies valdonas ir kad sultono sostinė pasiliktų Teuan, Rif krašte.

Maurai reikalauja, kad ispanai pasitrauktų į keturius postus palei jurą. Bet jie nenori pavesti Tetuan ispanams ar sultonui, kurį jie skaito Ispanijos įnagiu.

Tečiaus Ispanijos diktatorius Primo de Rivera yra priverstas užvesti taikos derybas. Ispanija yra visiškai netekusi rytinio Morokko, o ir vakariniame Morokko negali laikytis ilgiau, kaip dvi savaites.

Francuzams vien tik rupi, kaip visą tai atsiliepęs į Francijos kolonijas Afrikoje.

Bulgarijoj paskelbta karo stovis

Valstiečiai žudo komunistus, o valdžia prisibijo komunistų sukilimo.

KONSTANTINOPOLIS, rugsėjo 19. — Karo stovis tapo paskelbtas Bulgarijoje. Užmušimas valstiečių vadovo Aleksandrovo iššaukė pagiežos kovą tarp dviejų Makedonijos komitetų, delei ko Bulgarija atsidurė ant kranto pilietinio karo.

Į tris dienas Aleksandrovo draugai iššudė Bulgarijoj nuo 50 iki 100 bolševikų vadovų, jų tarpe ir žymiausį bolševikų atstovą Dimo Dimov ir sudėjo prisaiką Makedonijos slaptose draugijose keršyti iki bolševikų judėjimas Bulgarijoje nebus sutriuškintas kraujų ir ugnimi.

Bolševikai plenuoja nuversti valdžią ir įkurti bolševikišką respubliką, bet Zankovo kabinetas sumobilizavo visą armiją. Aštri cenzura tapo įvesta ir kareiviai patruliuoja Sofijos gatves, kad neprileidus komunistų sukilimo.

Gruzijos sukilėliai bėga į kalnus

Bolševikai Tiflise sušaudė 600 žmonių, šimtus apkaltino.

TREBIZOND, rugs. 18. — Po desperatiškos kovos vakar Rusijos bolševikai atgavo Gruzijos sostinę Tiflisą. Čekos pulkai tuojaus sušaukė mažiausia 300 žymesniųjų miesto gyventojų kaipo pamoką miestui. Šimtai žmonių liko sugrusta į kalėjimus.

Konstantincpolio-Tifliso-Maskvos telegrafo linija, kurią sukilimas buvo pertraukęs trims savaitėms, vėl liko atidaryta.

Nežiurint to fakto, kad geležinkelis iš Batumo į Tiflisą liko atidarytas ir sukilėliai liko atstumti atgal, gen. Budenni, komanduotojas visų kavalerijos spėkų pietinėj Rusijoj, atvyko į Kaukazą vadovauti ofensyvu. Bolševikai vis dar išsodina daugybę aeroplanų, ginkluotų automobilių ir kareivių Batume. Apie tuzinas ginkluotų traukinių atvyko geležinkeliais veikti prieš sukilėlius.

Sukilėlių spėkos traukiasi geroj tvarkoj linkui kalnų, iš kur jų negalima bus išvaryti. Niekurie sukilėlių pulkai skubiai vyksta į Azerbaidžaną, kur sukilimas vis dar tęsiasi. Yra patvirtinta, kad didžiuma 30,000 darbininkų Baku aliejaus lauukose sukilo del valdžios mokamų algų ir išdinamitavo daugelį aliejaus ašltinių.

Gruzijos sukilėliams besitraukiant, juos lydi tukstančiai valstiečių, kurie nori verčiau pasislėpti kalnuose, negu kad gyventi po sovietų valdžia.

Gruzija yra viena iš derlingiausių kraštų pasaulyje, o betgi valstiečiai negali pragyventi, kadangi bolševikai atima didesnę dalį jų grudų taksais, o už likusius grudus moka po 1 auks. rublį (50c.) už bušelį. Kadangi valdžios kainos ant grudų yra labai mažos, o privatinių pirkėjų nėra, tai valstiečiai sėja kiek galima mažiausia, taip kad dabar jaučiamas yra didelis miltų trukumas, nors šiemet oras buvo labai geras.

Ir Filipinai bus sausi.

MANILA, rugs. 19. — Pasiremiant generalinio prokuroro nuosprendžiu, kad Jungt. Valstijų prohibicija paliečia ir Filipinus, visiems laivams liko uždrausta gabenti degtinę į Filipinų salas, kitaip tie laivai nebus įleisti į Filipinų uostus.

Vokietijos nacionalistai peršasi kabinetan

Siulą Marxui prezidentystę, kad tik juos priimtų kabinetan.

BERLINAS, rugs. 19. — Vokietijos respublikos prezidentystė už kelias vietas grynai buržuaziniame kabinete. Tokį pasiulymą duodą Vokietijos nacionalistai kancleriui Marxui, jei klerikalų centro partija paremtų nacionalistus. Nacionalistai labai nori jeiti į kabinetą ir gauti ten kelias vietas ir manoma, kad jiems ir pasiseks įsigauti, bet tada šiaip kairesni elementai turės iš kabineto išeiti, taipjau nustos remti kabinetą ir socialistai.

Iš nacionalistų reikalaujama tik, kad jie pildytų Dawes kontribucijų planą ir sustotų reikalavą atšaukti Vokietijos prisiėmimą kaltės už karą. Viskas priklauso nuo centro partijos, kuri laiko persvarą ir todel partija nenori taip pigiai parsiduoti. Žinoma, klerikalams nacionalistų pasiulymas labai patinka, Senojoj Vokietijoj katalikai buvo pažeminti ir buvo keliami liuteronai, o dabar štai pasidaro proga katalikui net šalies prezidentu likti. Bet klerikalai vistiek svyruoja. Mat už kelių mėnesių įvyks Vokietijos prezidento rinkimai, o tada balsuotojai gali visai kitaip nusistatyti ir visai neatkreipti domės į klerikalų kandidatą.

Chinijos pilietinis karas

Laukiama puolimo Šanghajaus

ŠANGHAI, rugs. 19. — Maištas dviejose čekiango divizijose ir pabėgimas į Šanghajų gubernatoriaus Lu Jung-hsiang, galbut reiškia, kad čekiango kariuomenė turės trauktis ir atiduoti Kiangsu Šanghajaus miestą. Čekiango vadai pripažysta, kad ištiko didelė nelaimė, bet jie sakosi kovosią kol tik galima bus; dabar gi fronte nesą jokių svarbesnių permainų.

Čang stumia pekiniečius.

PEKINAS, rugs. 19. — Manžurijos valdono gen. Čang Tsoa-lin spėkos įsibriovė į Čihli provinciją ir stumia Pekino spėkas atgal.

Gen. Vu Pei-fu, kuris vadovauja Pekino spėkomis ir kuris kartą jau sumušė gen. Čang, siunčia į frontą daugiau kariuomenės. Savo kariuomenę jis padalino į tris armijas ir kiekvieną vadovauti jis pastatė gabiausius generolus, kokius tik turi. Pats gi bus generaliniu vadovu. Jis sakosi galys surinkti kad ir 400,000 kareivių ir lengvai sumušiąs gen. Čang. Jis laikosi vokiečių taktikos karą perkelti svetiman kraštan ir jau formaliniai paskelbė karą Mandžurijai.

Žudo Bulgarijos komunistus

SOFIJA, rugs. 19. — Žudymas narių priešingos frakcijos Makedonijos partijoj, pagiežai už užmušimą Todor Aleksandrov, tebesitęsia.

Čia gauta žinia apie užmušimą žymiausio Aleksandrovo draugo Philipopolis kaip tik tuo laiku, kada ėjo didelė parода Aleksandrovo atminčiai. Tai padarė tokią įtaką, kad sankrovos skubiai užsidarė ir visas biznis mieste apsistojo.

Chicagos darbininkų svečias

Senatorius BURTON K. WHEELER iš Montana, progresyvių spėkų kandidatas į šalies vice-prezidentus, šiandie lankosi Chicagoje ir kalbės Chicagos darbininkams 8 val. vakare Ashland Auditorijoj, kertė Ashland ir Van Buren gatvių. Bus didelis muzikalinis programas. Įžanga dykai. Visi darbininkai-ės bukite savo kandidato prakalbose. Atsiveskite ir savo draugus.

La Follette pradėjo kampaniją

NEW YORKAS, rugsėjo 19. Senatorius Robert M. La Follette vakar pradėjo asmeninę kampaniją kaipo progresyvių spėkų kandidatas į šalies prezidentus. Jis laikė pirmą viešą prakalbą Madison Sq. Garden salėje. Jo prakalbos klausėsi virš 15,000 žmonių, kurie pasitiko jį entuziastingai. Jis savo prakalboj aštriai kritikavo abi senąsias partijas ir iškėlė aikštėn jų tamsius darbus. kliuvo ir augščiausiajam teismui, ir Wall gatvei ir visiems žmonių laisvės priešininkams. Ant platformos sedėjo žymiausi progresyvių spėkų vadovai: socialistų vadovas Morris Hilquit ir k., Helen Keller, Nation Redaktorius Villard, brolis buvusio iždo sekretoriaus Malcolm R. McAdoo ir daugybė unijų vadovų. Pats Gompersas negalėjo buti prakalbose, kadangi serga.

ORAS

Šiandie — nepastovus, veikiausia lietus; nedidelė permaina temperatūroje.

Saulė teka 6:33 v., leidžiasi 6:55 v. Mėnuo teka 10:49 v. v.

Lietuvos Pinigų Kursas

Siunčiant pinigus Lietuvon per Naujienas Lietuvos litų kursas skaitant Amerikos doleriais yra skaitomas šitaip:

50 litų	$5.50
100 litų	10.50
200 litų	20.75
300 litų	31.00
400 litų	41.25
500 litų	51.50
600 litų	61.75
700 litų	72.00
800 litų	82.25
900 litų	92.50
1000 litų	102.75

Prie šitos sumos reikia pridėti 25 centai pašto išlaidų už kožną siuntinį. Norint pasiųsti telegramu — dar 50 centų daugiau.

Francija pradėjo evakuoti Ruhr miestus

Ekonominė evakuacija jau prasidėjo; tuoj prasidės ir kariuomenės evakuacija.

PARYŽIUS, rugs. 19. — Francijos užsienio reikalų ministerija paskelbė, kad ekonominė evakuacija Dortmund-Hoerde apygardos, Ruhr distrikte, jau prasidėjo; kariuomenės gi evakuacija prasidės apie spalio 15 d. Cruiden ir Enxige miestai liko pilnai evakuoti vakar. Jie priklauso Eberfeld distriktui ir buvo okupuoti tik tikslu įsteigti muitų sieną tarp okupuoto Ruhr ir neokupuotos Vokietijos.

Šimtai stenografų, telefonistų, klerkų ir knygvedžių yra demobilizuojami delei panaikinimo muitinių ir tokių įstaigų, kurios aprupindavo saugaus perėjimo pasais, išduodavo leidimus automobiliams ir t. p. Kareiviai gi negali apleisti okupuotojo distrikto iki geležinkeliai nebus sugrąžnti vokiečiams, bet tai daroma kaip greičiausiai galima. Kronenberg, arti Frankforto, liko evakuotas šiandie

Bonn francuzai sustabdė poincaristų projektą pabudavoti naujus barakus, uk kuriuos turėjo užmokėti miesto gyventojai. Tie barakai buvo skiriami telegrafistams ir kitiems darbininkams ekonominėj okupacijoj.

Muitų siena formaliniai nustos veikusi sekmadienio vidurnaktį.

Ruthenberg prašo atidėti jo nuteisinią

LANSING, Mich., rugs. 19. — Komunistų vadovas Charles E. Ruthenberg, kuris liko nuteistas už peržengimą Michigano anti-sindikalistinių įstatymų, padavė valstijos augščiausiam teismui prašimą jo nuteisimą atidėti į šalį. Jis tvirtina, kad tie įstatymai yra nekonstituciniai, jury neteisingai buvo išrinktas, neteisingai išgauti įrodymai ir šiaip buvo klaidų bylos agrinėjime.

Kunigas kaltinamas nužudyme savo pačios

Nužudęs pačią, kad prisigretinus prie kitos parapijonės, kurios vyras taipjau staiga mirė.

MOUNT VERNON, Ill., rugsėjo 19. — Koronerio teismo įsakymu, Ina metodistų episkopalų kunigas Lawrence M. Hight liko uždarytas kalėjiman ir nepaleidžiamas nė už kauciją iki grand jury neišneš savo nuosprendžio.

Kaltinamas jis yra nunuodijime savo pačios Anna, kuri umai pasimirė apie savaitę atgal. Buvo paskaityta, kad ji užsinuodijo ptomainais pavalgusi kenuotos mėsos. Bet Chicagos chemikai ištyrė jos vidurius ir radc nemažą dozą arseniko. Pas jį namuose taipjau rasta tuščią dežutę nuo arseniko, kuris buvo nupirktas Mount Vernon aptiekoje.

Kunigas visomis pajėgomis ginasi nuo primetamos jam kaltės ir sako, kad jo pati pasimirė nuo kenuotos mėsos, kurią jie nupirkęs tulame restorane. Bet restorano savininkas sako, kad kunigas niekad tame restorane nėra pirkęs kenuotos mėsos.

Eina gandų, kad kunigas gretinosi prie kitos parapijonės, našlės Mrs. Wilford Sweetin, kurios vyras taipjau pasimirė umai penketą savaičių atgal. Koronerio jury buvo nusprendęs, kad jis mirė nuo kepenų sukietėjimo. Bet išėjus aikštėn kun. pačios nunuodijimui, koroneris įsakė atkasti Sweetin lavoną ir vidurius pasiųsti Chicagos chemikams ištirti. Gal ir čia pasirodys žmogžudystė, su kuria kunigas taipjau liktų surištas.

Šeši coliai sniego Coloradoj

DENVER, Colo., rugsėjo 19. — Iš Breckenridge, Colo., pranešama, kad ten vakar iškrito šeši coliai sniego.

Didelis mušis su fašistais Indijoje

1,300 fašistų priešininkų užmušta.

CALCUTTA, Indijoj, rugs. 19.— Gen. Abdul Hamid, Indijos fašistų (?) vadovas, ir daugelis jo sekėjų liko užmušti susirėmime su amištininkais, kuriame 1,300 maištininkų liko užmušta. Maištininkams liko pasiulyta taika, jei jie sudės ginklus.

(Ši žinia yra labai neaiški. Fašistai nevaldo Indijos ir maištą kelti prieš juos yra nereikalinga).

Kivirčiai su Rumunija

BUCHARESTAS, rugsėjo 19. — Rumanijos ambasadorius Jungt. Valstijose princas Bibesco pranešė savo valdžiai, kad Amerikos ambasadorius Rumanijoje Jay sugryš į Bucharestą tik tiek laiko užbaigti savo asmeninius reikalus.

Jay dabar yra Washingtone; jis atvyko plačiau raportuoti savo valdžiai apie nesenai Rumunijoje pravestus kasyklų ir kitus įstatymus, kurie yra kenksmingi amerikiečių finansiniams interesams. Jis taipjau pranešė savo valdžiai apie dabartinį stovį Rumunijos valdžios skolų Jungt. Valstijomes

Jungt. Valstijos mano atšaukti ambasadorių Jay ir palikti Bucharesteje tik charge d'affairs, kurie veiks tenai iki tol, kol Rumunijos valdžia nepakeis savo nusistatymo linkui Amerikos kapitalo teisių ir mokėjimo skolų.

LONDONAS, rugs. 18. — Viena Anglijos automobilių kompanija išradusi tylų motorą del aeroplanų. Eksperimentai parodę, kad ir aeroplanus galima padaryti tiek pat tyliai skrendančius, kaip kad bėga automobiliai.

CHICAGO. — Užvakar automobiliai užmušė keturius žmones.

Greičiausias Pinigų Pasiuntimo Budas

Nežiurint kiek nemokėtum už telegramą, kokiais keliais nesiųstum, niekur nerasi greitesnio pinigų išmokėjimo budo Lietuvoje, kaip

NAUJIENŲ TELEGRAFINĖS PINIGŲ PERLAIDOS.

Jau dabar, turėdami aiškių žinių ir faktų kaip veikia musų telegrafinė sistema, kokios kliutys stovi ant kelio greitam susižinojimui Lietuvoje, drąsiai sąkome, kad greitesnio budo tuo tarpu nėra. 90% išsiųstų pinigų iš musų pasiekia adresantų rankas bėgyje 10 dienų. Bet Naujienos tuomi nepasiganėdina. Naujienos ieško budų, kad išmokėjimą dar labiau pagreitinus, pagerinus ir pasiekus pilno tobulumo pinigų siuntimo srity.

DEL PAPRASTO GREITUMO NAUDOKITĖS NAUJIENŲ PAŠTO PERLAIDOMIS;
DEL YPATINGO GREITUMO NAUDOKITĖS NAUJIENŲ TELEGRAFINĖMIS PERLAIDOMIS.

Naujenų Telegrafinės Pinigų Perlaidos kainuoja daugiau negu paprastos tik

50 CENTŲ

NAUJIENOS
1739 So. Halsted St., Chicago, Ill.

Ekspresų Saly

Jųs gerbiami pilietukai, nemanykite, kad nebėra pasauly šalies, kur nebutų ekspresų.

Ne tik Kinai, Urugvajų ir kiti ne Europos žmonės turi savo gežkellius ir važinėja, bet važinėja ir europiečiai.

Pavyzdžiui Lietuvą, turi ir gelžkelius ir daug-daug gelžkeliukų, kurie ačiu nevidonui vokietukui, tapo musų visų nuosavybė.

Tiems netikusiems keliukams yra parinktos tam tikros auklės, kurios ne tik tuos keliukus mazgoja, šukuoja ir jų vystyklus plauna, bet turi dar tam tikrą aparatą... Jųs, aukštai gerbiami, irgi nemanykite, kad tas aparatas koks nors stebuklų padaras, kuriuo galima butų ir melžti, ir skraidyti, ir kasdienines bulves skusti. Tas aparatas, geriau pasakius kevalas, vadinasi susisiekimo Ministerija. Vidus to aparato su visa mašinerija, vadinasi Siaurųjų Gelžkelių Valdyba.

Kad bučiau laikrodininkas, tai ne tik iš anksto, bet penkiais metais pirmyn pasakyčiau jums, kas ten tokia per mašinerija.

Nebudamas, ačiu Dievui, specialistas sužinojau, kad tas visas mechanizmas susideda iš tokių žmonių, pavyzdžiui, kaip mes visi pilietukai, tik tan aparatan parinkti taip XX amžiuje vadinami kvalifikuoti vyrai. Yra keletas ir ne vyrų, bet jau tie nevyrai didelės energijos netiekia ir perpetum mobile nesudaro. Tos žmogystos daugiausia rašo ir plunksnomis ir mašinomis, lipdo ženklus, karpo ir siuva popierius, nelyginant, kaip musų respublikos siuvėjcs. Vyrai, kitas dalykas: jie ir rašo, ir važinėja ir kalba ir viską žino ir mato.

Nors tie vyrai, kaip matote, turi didelę Dievo dovaną ir valstybės apveizdą, bet pasaulio įsibėgėjimas pirmyn ir pirmyn — negali jų sulaikyti nuo nedrunijimo. Kaip viskas evoliucijoj per evoliuciją, taip ir čia tenka eiti tiems vyrams karts nuo karto per aspera ad astra... Ot, čia vyručiai ir greit bus galas apie ekspresų šalį.

Viskas butų buvę gerai, toj ekspresų šaly, kad nebutų įsimaišęs tarp daugybės Lietuvoje esančių plačiųjų gelžkelių, Kauno siaurasis gelžkeliukas, einantis net nuo pačios Aukštosios Panemunės, net iki ten, kur jo galo nesimato.

Apie grandiozinį gelžkelį tur but jums piličiai nieko nežinoma, jei bent kauniškiams darbininkams, smulkioms vertelgėlėms, virėjoms ir kareiviams. Kiti Kauno aukštesnės plombos piliečiai esmu tikras, nieko nežino apie tai, kad yra Lietuvoje toks gelžkelis. Aš irgi, kaipo provincialas, nebučiau nieko apie tokią esybę žinojęs, kad ne mano dėduko uošvė, kuri atlankius savo sunų, pargryžo tėviškėn be galvos. Jos galva paliko Kaune, o ji su rankom ir kojom ir su visu liemeniu nors ir nebegyva, visgi laimingai pagrįžo ramian kaimo kampelin.

Kad nebutų velionė man artima giminaitė, nebučiau susijidomavęs mirties priežastimi, bet kadangi giminystė yra reikšmingiausiu faktorium musų gyvenime, turėjau atsitraukti nuo arklo ir mėšlavežio ir važiuoti arkliais Kaunan (siauruoju keliuku važiuoti bijau!) ieškoti kaltininko, pasmaugusio mano minėtą mylimą uošvę.

Dievas atsižvegė į mano ukininko padėtį ir ilgai neteko typčioti po sostinę. Vos pastačiau arklius ir tik išėjęs gatvėn paklausiau pirmo sutikto kokio ten paišino-riebaluoto piliečio, ar nežino jis, kas čia uošves smaugia, — jis man lyg geriausis prietelis ir gaimynas tuoj paklausė.

—O tamstos bei tamstos dėduko uošvė ar ilgą nosį turėjo?

—Nosis buvo nieko sau, bet liež...

—Na, apie liežuvį nekalbėk, visų uošvių liežuviai ilgi. Pasakyk, ar mėgdavo ta ucšvė kišti nosį, kur nereikia, pavyzdžiui per langą ar taip kur...

Girdėdamas tokius žodžius, pamačiau, kad mano naujas sėbras iš manęs tyčiojosi. Nepasijutau, kaip susiraukiau ir atsigrįžęs žengiau tolyn.

Praėjęs keletą plačių ir keletą siaurų gatvių— atsiduriau tarp tilto ir gražaus akmeninio kranto. Upėje pluduriavo daug-daug didelių, kaip mano bakužė, laivų. Man paklausus vienos moterėlės, buvo išaiškinta, kad tai Aleksoto tiltas ir prieplauka. Besidairant, pamačiau atšnypščiant mažą-mažą traukinėlį, nelyginant musų pono Bezbutovskio traktorį vežantį ir plugą, ir akėčias, ir dar vežimą su karnomais ir kanapėmis.

Traukinėlis sustojo prie tilto. Išgirdau kaž kokį kliksmą, riksmą. Iš traukinio žmonės išbėgo ir subėgo kruvon. Vyrai ką ten vainojo. Bobelės rankomis mostagavo ir pliopė visa gerkle, visai kaip musų sodžiaus bobos.

Nuėjau pažiopsoti ir aš. Žiurių vidury to viso rato, kruvinas kareivis. Pasirodo, kad jam išbadytos akys. Paklausiau vieno piliečio, kas jam išrovė akis?

—Ogi tas velnio traukinėlis!

—Dieve apsaugok, kiek mes kenčiam su tuo traukinėliu, aš Tamstai išpasakoti negaliu. Nėra tos savaitės, kad kas nors nenukentėtų! Kiek svieto sukoliečyta, kiek ubagų pridaryta. Anąmet kokiam ten senukui kiaušą nuvožė, dabar tam jaunam vargšui visam amžiui regėjimą atėmė... Velnias žino, kas čia per tvarka! Geriau nebutų tokio kelio, negu jis yra. Kelias trijų sprindžių platumo, o šaly kelio nieko nepaliko...

Šliaužia, kaip tas kurmis per dilgėles ir akis tau bado.

Besikalbant sužinojau ir apie kokią ten moteriškę, kuriai irgi buvo ištikusi nemažesnė nelaimė. Tuoj dasiprotėjau, kad tai buta tos aukos, del kurios aš čia atsiduriau. Norėjau pradėti skustis, bet policininkas ėmė rėkauti ir skirstyti "publiką". Supratęs kame dalykas, nebeieškodamas kaltininko, sugrįžau prie arklių ir tuč-tuojaus iš sostinės išvažiavau namo.

Kada parvažiavęs apsakiau, ką matęs, kaimynai nors ir mužikai, patarė man kreiptis pas musų vietinį advokatą Pataškevičių ir ieškoti kaltininko ir atlyginimo už sielą nekaltos atminties, dėduko uošvės, nes kaipo tiesioginis įpėdinis turėjau teisę ne tik moralę, bet ir juridinę.

Mano advokatas kaltininką surado. Pasirodo didžiausiu kaltininku yra ne Gelžkelių Valdyba, bet ešmininkas Saušadvonis. Tas nerangusis valdininkas patrauktas atsakomybėn. Ant jo turto ir šeimynos uždėtas areštas.

Bylą laimėjus, bus patenkintas mano civilinis ieškinys, kuris siekia be centų ir šilingų — bilijoną muštinių. Ešmininkas pasirodė gan turtingas: turi cžką, žmoną ir šešetą vaikų. Viską parduosim iš varžytinių: kas reikalinga apgynėjui — atsilyginsim iki skatiko, o kas liks— tai man. Nusipirksiu naujus batus, lazdelę ir važinėsiu ekspresais net per pačią Žemaitiją...

["L. Ž."] —J. Besparnis.

PIRMAS RUDENINIS ŠOKIS!

Rengia

Draugystė Šv. Petronėlės

NEDĖLIOJ,

Rugsėjo-Sept. 21, 1924

Mildos Svetainėj

3142 So. Halsted Street,
Pradžia 6 valandą vakare

Šiandien Milžiniškos

RISTYNĖS

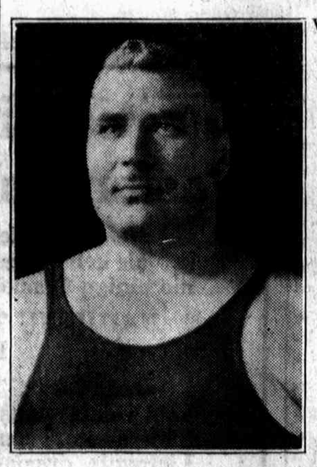

Visi imsis iki galutinos pergalės

ALEKSANDER HARKOVENKO, Rusų pasaulinis čampionas, 290 sv.

prieš

DŽEK ROBERTS, Airių čampionas, 230 sv.

TEODOR ŠTENKE, Lenkų čampionas, 235 sv.

prieš

PRANĄ NORKŲ, Lietuvių čampionas, 210 sv.

T. GIAČAS, Lietuvių čampionas, 235 sv.

prieš

EMUEL BRUGLIO, Bulgarų čampionas, 228 sv.

Pradžia 8 valandą vakare

DŽEK PFEFFER, Vedėjas.

WEST SIDE AUDITORIUM

Taylor ir Racine Ave.

KONCERTAS

Rengia Lietuvių Darbininkų Stygų Orkestra

NEDELIOJ, RUGSĖJO (SEPT.) 21, 1924

Meldažio Svetainėj, 2242 - 2244 West. 23rd Place

Durys atsidarys 6 val. vak. Programas prasidės lygiai 7-tą val.

Lietuvių Darbininkų Stygų Orkestra pasirodys pirmą kartą tarpe Chicagos lietuvių, gerai išlavinta ir sutvarkyta, po vadovyste J. SHATZ. Daug nereikia reklamuoti. Ji pati užsipelnė sau vardą griežd ama Rugpiučio 6-tą S. M. programe, Sears-Roebuck Radio Station. L. K. M. Choras vedamas A. P. Kvedera pirmą kartą pasirodys šiame sezone. Po koncertui šokiai prie geros muzikos.

Kviečiame visus atsilankyti L. D. S. ORKESTRA

Ossey Bros. Dep't Store

1325 SOUTH HALSTED STREET, KAMPAS MAXWELL ST.

DYKAI! Kad pripratinus publiką lankyti tuos išpardavimus, mes pasiulome DYKAI KARFERĄ su pirkiniu už $15 ir daugiau. Jums apsimokės atvažiuoti čionai ir kokias mes vertes pasiulome laike šio didelio atsitikimo.

Pradedant Ryto — Chicagoje Didžiausias Išpardavimas

VYRŲ GERESNIES RŪŠIES SIUTAI ir SUNKIŲ ZIEMINIŲ OVERKOTŲ

UŽ MAŽĄ DEPOZITĄ NUPIRKSITE BILE KOKĮ RUBĄ

SIUTAI	ir	OVERKAUTAI
2	už	$25.00
2	už	$37.50
SIUTAI	ir	OVERKAUTAI

SIUTAI yra pasiuti iš geriausio materiolo, naujų paternų, su dryželiais, gražių sumaišymų. Styliški rudeniniai ir žieminiai modeliai. Kiekvienas siutas su 2 kelnėmis.

OVERKAUTAI yra gerai pasiuti stipraus materiolo, 3 šmotų diržai, prisiutos kišenes, visų mierų del vyrų ir vaikinų.

SIUTAI šie siutai yra geresnes rušies, worsteds, vilnoniai ir gražiai maišyti. Kiekvienas siutas su 2 kelnemis.

OVERKAUTAI šie overkautai yra geresnės rūšies, naujausių materiolų, gražių sumaišymų, su pamušais ir pusiau pamušais, 3 šmotų diržai, naujausių modelių.

Šio Išpardavimo Nei Vienas Vyras Neturėtų Praleisti

NAUJAUSIOS MADOS POPULAR

Hatonia Fur Kautai

DEL MOTERŲ IR MERGINŲ

$49.50 Geriausias pasirinkimas moterų Hatonia Fur Kautų, jie dabar yra stylluje. Gražiai trimuoti su kailiukais, kalnieriais, rankogaliais ir apačia. Jie yra šilkiniais pamušais.

Vaikų 2 kelnių siutai ir stori žieminiai Overkautai

Šiame išpardavime jųs galite nupirkti savo sunui siutą ir overkautą su taupymu pinigų. Kainos labai žemos.

SIUTAI geri. Gerai dėvėti mokykloje, gero materiolo, naujų rudeninių stylių. Kiekvienas siutas su 2 kelnėmis.

OVERKAUTAI Lapel ir Rusiški styliai, pasuti iš storo materiolo su fur kišenėmis, diržu, mieros 8 iki 17.

2 už $14.98

NORĖDAMI

PIRKTI, PARDUOTI AR MAINYTI VISADOS KREIPKITĖS PAS MUS. TAS JUMS BUS ANT NAUDOS.

S. L. FABIONAS CO.

INVESTMENT REAL ESTATE INSURANCE

809 W. 35th St., Chicago
Tel. Boulevard 0611 ir 0774
PADAROM PIRKIMO IR PARDAVIMO RAŠTUS.
Pasekmingai siunčiam pinigus ir Parduodam Laivakortes.

K. GUGIS
ADVOKATAS
Miesto ofisai
127 N. Dearborn St., Room 1111-12
Tel. Central 4411. Val. nuo 9-6
Gyvenimo vieta:
3323 So. Halsted St.
Tel. Boulevard 1310
Valandos: nuo 6 iki 8 v. v. kiekvieną vakarą, išskyrus ketvergą. Nedėliomis nuo 9 iki 12 ryto.

K. JURGELIONIS
ADVOKATAS
Room 1117—1122
127 N. Dearborn Str.
Telef. State 7521
Vakarais ir nedėlios rytą:
ofise "Naujienų" name:
1739 So. Halsted Str.
Telef. Roosevelt 8500
Panedėlio vakare:
4601 So. Marshfield Ave.

A. A. Olis
ADVOKATAS
11 S. La Salle St., Room 2001
Tel. Randolph 1034 — Val. nuo 9-6
Vakarais
3301 S. Halsted St., Tel. Blvd. 6775
6-8 v. v. apart Panedėlio ir Pėtnyčios.

JOHN KUCHINSKAS
LIETUVIS ADVOKATAS
2221 W. 22nd St., arti Leavitt St.
Telephone Canal 2552
Valandos: 9 ryto iki 9 vakare. Seredoj ir Pėtnyčioj nuo 9 r. iki 6 v. Veda visokias bylas visuose teismuose. Egzaminuoja Abstraktus ir padirba visokius Dokumentus, perkant arba parduodant Lotus, Namus, Farmas ir Biznius. Skolina Pinigus ant pirmo morgičiaus lengvomis išlygomis.

HELEN BELMEN JERRY
Lietuvė Advokatė
4454 So. Western Ave.
Telefonas Lafayette 4089
Valandos: Nuo 7 iki 9 vakarais, Nuo 2 iki 6 subatom po piet.

JOHN I. BAGDZIUNAS
ADVOKATAS
Veda bylas visuose Teismuose, Egzaminuoja Abstraktus, Padaro pirkimo ir pardavimo Dokumentus ir Įgaliojimus
7 South Dearborn Street
Telefonas Randolph 3261
Vakarais: 2151 West 22 Street
Telefonas Canal 1967.

J. P. WAITCHES
LAWYER Lietuvys Advokatas
Dienomis Room 514-516
127 N. Dearborn St.,
Telephone Randolph 5584
Vakarais: 10717 Indiana Ave.
Tel.: Pullman 6377

Tel. Dearborn 9057
A. A. SLAKIS
ADVOKATAS
Ofisas vidurmiestyj:
Room 1726
CHICAGO TEMPLE BLDG.
77 W. Washington St.
Cor. Washington & Clark
Namų Tel.: Hyde Park 3395

A. E. STASULANI
ADVOKATAS
Ofisas:
911 Chicago Temple Bldg.
77 W. Washington St.
Tel. Central 6200
Cicero Panedėlio vakare
1314 S. Cicero Av. T.Cicero 5036
Bridgeport kitais vakarais
3236 S. Halsted St. T.Boul. 6737

V. W. RUTKAUSKAS
Advokatas
29 So. La Salle St., Room 530
Tel. Central 6390
Vak. 3223 S. Halsted St., Chicago
Tel. Yards 4681

KORESPONDENCIJOS

Kenosha, Wis.

Bendras kelių draugijų piknikas

Rugsėjo 14 d. Grand View miške įvyko bendrai suruoštas piknikas Kenoshos S.L.A. 212 kuopos, Dailės Choro ir Racine L. D. Kliubo. Žaismių programe "ball game". Šį syk išėjo laimėtojais kenoshiečiai. Mat, svečiai pasidavė, nes taikėsi, kad kaipo svečius vaišintų. Oras pasitaikė vėsus, bet publikos dalyvavo nemažai. Publika liko tuo rengimu pilnai patenkinta. Matė žaismes, riešutų kai kurie po pilną maišą prisirinko — jų ten ir yra. Apart to, kas norėjo šokti, tai iki kaklo prisilinksmino. Lietuvius sukviesti į žalią girelę, kad jie tyrame ore galėtų praleisti linksmai liuoslaikį, rodos, turėtų visi darbininkai pritarti, nes nėra pamato del ko priešintis. Vienok vietos komunistai ar, kaip sakant, "chamunistai" norėjo sutrukdyti kad šis piknikas neįvyktų. SLA 212 kuopos laikytame susirinkime rugsėjo 5 d. pakėlus klausimą rengimo bendro pikniko ir nutarus jį ruošti, kreiptąsi prie tvarkvedžio klausiant, ar nėra užimtas Grand View parkas rugsėjo 14 d. Su užtikrinimu gauta atsakymas, kad niekas nėra 14 d. užėmęs. Tuojaus tapo paimtas parkas, pranešta raciniečiams, kad ruoštųsi prie pikniko. Abidvi kolonijos ruošėsi. Atėjus laikui piknikauti kenoshiečiai, kaipo vietiniai, sulaukimui svečių rengėjai ankščiau nuvažiuoja į parką. Ir štai kas pasirodo. Tuo pačiu laiku atvyksta komunistas vietinių Kenoshoje gyvenančių švedų. Abieji aiškinasi kad esą senai parką paėmę 14 dienos piknikui. Iškyla tarpe abiejų pusių rengėjų karšti ginčai. Švedai tiek perpyko kad ką tik spėkos nepavartojo. Ačiu gerb. rimtam veikėjui Jonui Marcinkevičiui, kuris savo tvirta dvasia ir rimtu budu švedams neužsileido. Bet nuo perpikusių švedų nuo jų kontraktoriaus gavo skaudų grumojimą. Švedas kontraktoris, žinodamas, jog J. Marcinkevičius turi Real Estate biznį jam prie liudininkų pareiškė sakydamas, atmink tu, kad aš esu kontraktorius ir kad Kenoshoj gyvena 3,000 švedų, iš jų daugiaus biznio nedarysi!

Delko toks nemalonumas įvyko, bus aišku visiems (Mat čionai progresyvės kuopos yra apėmę dalį Grand View miško, aptvėrę ir padarę šokiams platformą tvarkymui piknikams dienų, matyt, per neapsižiurėjimą pavesta "draugui" Maskuiskui, kurio, suprantama, mieris buvo, kad neįvyktų lietuvių bendras piknikas. Išnuomavo jis švedams, manydamas, kad lietuviai bijos priešintis. Žinoma, tikslas "chamunistų" butų atsiektas, jei švedai butų nors 5 min. atvykę pirmiau. Sunku butų buvę juos iškrapštyti ir lietuvių piknikas tokiu budu butų neįvykęs).

Aiškinimui vietos nėra, gal kuris sakys, kad per neapsižiurėjimą galėjo įvykti klaida. Jei toks minkštakošis, kad negali atlikti tos menkos užduoties, tai nereikia užimti visai vietos. Darbas be žmogaus pats savaimi nesidaro, — reikia tinkamo žmogaus, kad jį atlikti. O Kenoshuje randasi rimtų vyrų, kurie tinkami prie visko. Mat, komunistų jau toki taktika, jei ką patys nesugeba ar negali atlikti, tai ir kitam neužleidžia. Ateinančiais metais ar nebutų naudingiau, kad vienos progresyvės kuopos ir draugijos imtųsi tą Grand View mišką tvarkyti ir jį užlaikyti, nes reikia nepamiršti, kad komunistai mums lietuviams nieko gero neveli-ja, nieko gero iš jų nėra vilties ir laukti, kur juos įsileidi vien pridaro nemalonumų. Visur ir visada susirinkimuose atsižymi ne rimtu darbu, bet triukšmu. Mat, jų moto toks: žinodami, jog jie didžiumos nesudaro, tai draugijose dalyvauja vien delto, kad sukėlus nesusipratimas, sunervavus rimtus darbuotojus. Kai kurie, žinoma, musų dvasios žmonės užleidžia savo paziciją tiems nulemtiems rėksniams. Netuρėtų, broliai, taip buti. Jie dela pastangų pasigrobti į savo maišą vietinę Lietuvos Balso Paš. Draugiją, nemažai lermų kelia ir SLA 212 kuopoj. Broliai kenoshiečiai, tvėrėjai mi-nėtų ir kitų draugijų, jųs jas utvėrėt, jų iždus išauginot ir labar ne kas kitas, bet jums patiems prisieina atlikti atsakomingiausi darbai. Ne delto tvėrėt, auklėjot ir dirbot, kad kokie ten keturių vėjų pašlamėkai užvaldytų jusų tą sunkų kulturinį ilgų metų darbąturtą. Laikykitės priežodžio: "Kas dirba, tas ir valgo; dykai duona valgoma verkia." Bukite sargyboje, kad jusų draugijos butų apsaugotos nuo negeistino gaivalo. Tų draugijų įstatai yra lietuvių dvasioje parašyti. Jei komunistai nori buti garbingų draugijų nariai, tai turi įstatų laikytis, — kitaip už nepildymą įstatų neprasižengsite prieš žmoniškumą, jei juos ir prašalinsite. Komunistai, kaip visur, taip ir Kenoshoj, yra maža dalelė; vienas kitas senbernis, keli persiskyrėliai su pačiomis ir viena kita barškanti moteris — tai ir viskas. Jie jaunimo neturi, reiškia, ir gyvumo prie jų nėra. Kaip sakiau, atsižimi jie savo triukšmo kėlimu. Teko sužinoti, kad p. Raščius sudarė stygų orkestrą, susidedantį iš 14 ypatų. Iš jų esą 8 seni, 6 naujokai. Lavinimąsis eiņas sparčiai pirmyn. Skambina ir dainuoja. Tikiu, kad ir pas mus raciniečius stygų orkestra neatsisakys atvykti ir palinksminti mus. Dailės Choras, kaip A. Pakšys prisimine, kad po atostogų stoja į darbą su tvirta energija lavintis dainų. Dramos skyriaus vedėjai darbuojasi dieną ir naktį. P-as J. Macnorius ir A. Kvedaras renka tinkamus veikalus ir tuojaus imsis lavintis prie perstatymų. Besiklausant kenoshiečių apie jų viešą veikimą ir nepamatėm, kaip prietema apgaubė. Dar vienas draugas šale manęs stovėdamas ir žiurėdamas į svečius einančius namų link užtraukė dainelę "Sugrįšk, sugrįšk..."

Bet veltui. Nesugrįžo. Vasarėlė praėjo ir piknikai pasibaigė. —M. Kasparaitis.

MUSŲ PAMATAS NUOLATINIO PASISEKIMO

Nuolatines pastangos musų valdininkų ir darbininkų patarnavimas musų kostumeriams greitai ir mandagiai ir įtikinimas, kad jie daro biznį musų bankoje su dideliu malonumu.
Jei jųs nesuprantate anglų kalbos, jųs galite atlikti savo bankinius reikalus musų bankoje lietuvių kalboje..

Peoples Stock Yards State Bank

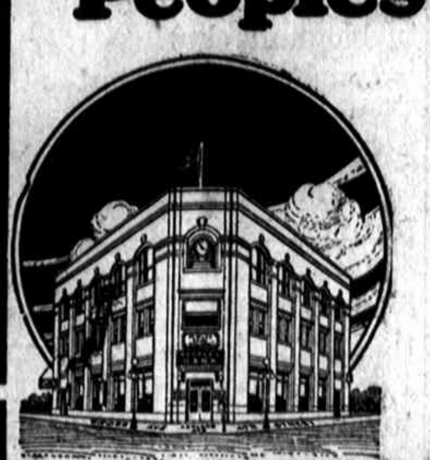

DIDELIS BANKAS
ant kampo
47 St. ir Ashland Ave.
CHICAGO

Gerai žinomas bankas tarpe lietuvių visoje Amerikoje savo stiprumu ir geru patarnavimu.

Mrs. MICHNIEVICZ - VIDIKIENE
AKUŠERKA
3101 So. Halsted St., kampas 31 gat.
Tel. Yards 1119

Baigusi akušerijos kolegiją; ilgai praktikavusi Pennsylvanijos ligonbučiuose. Sąžiningai patarnauja, visokiose ligose prieš gimdymą, laike gimdymo ir po gimdymo.
Už dyką patarimas, da ir kitokiuose reikaluose moterims ir merginoms, kreipkitės o rasite pagelbą.
Valandos nuo 8 ryto iki 1 po pietų, nuo 6 iki 9 val. vakare.

Tel. Blvd. 8188
M. Woitkewicz BANIS
AKUŠERKA
Turiu patyrimą. Pasekmingai patarnauju moterims prie gimdymo kiekvienarne atsitikime. Teikia ypatišką prižiurėjimą. Duodu patarimus moterims ir merginoms dykai.
3113 South Halsted St.

DR. HERZMAN
—IŠ RUSIJOS—

Gerai lietuviams žinomas per 15 metų kaipo patyręs gydytojas, chirurgas ir akušeris.

Gydo staigias ir chroniškas ligas vyrų, moterų ir vaikų pagal naujausius metodus X-Ray ir kitokius elektros prietaisus.

Ofisas ir Labaratorija: 1025 W. 18th St., netoli Morgan St.

VALANDOS: Nuo 10—12 pietų ir nuo 6 iki 7:30 val. vakare.
Telefonai: Dienomis: Canal 3110. Naktį Drexel 0950 Boulevard 4136

3410 So. Halsted St.
Val.: 9—10 A. M. ir po 8 val. vak.

DR. SERNER, O. D.
Lietuvis Specialistas

Turėk švarias, sveikas akis
Jeigu kenti galvos skaudėjimą, jei turi akių uždegimą, jeigu akys nuvargę, silpnos, skaudžios arba ašaroja, tuojaus ateik pasitarti.
Akiniai $5 ir augščiau
Valandos nuo 1 iki 9 vakare. Nedėliomis nuo 10 iki 12
3333 So. Halsted St.

DR. CHARLES SEGAL
Praktikuoja 17 metai
Ofisas
4729 So. Ashland Ave., 2 lubos
Chicago, Illinois
Specialistas džiovos
Moteriškų, Vyriškų ir Vaikų ligų.
OFISO VALANDOS:
Nuo 10 iki 12 val. ryte, nuo 2 iki 4 val. po piet ir nuo 7 iki 8:30 val. vakaro. Nedėliomis nuo 10 valandos ryte iki 12 val. po piet.
Telefonas Midway 2880

KLEIN BROS
PIANO STORE
2027-29 SOUTH HALSTED ST.

Ziurekit!
Skaitykit!

Kimball arba Kerzheim grojikliai pianai, pilnai karantuoti tiktai $2.50 į savaitę, be palukanų $395

Dykai roleliai. Dykai benčius. Dykai uždangalas. Dykai kabinetas. Dykai liampa.

Mr. Buishas, musų lietuvis pardavinėtojas, No. 14, baloniai suteiks jums asmeninį patarnavimą.

Nepraleiskite šios progos. Nusipirksite grojiklį pianą dabar.

Kimball vartoti grojikliai pianai, kam nors didelis bargenas už $175
Lengvais išmokėjimais, be palukanų.

Musų pianų krautuvė yra atdara utarninke, ketverge ir subatos vakarais.

Jei abejoji akimis, pasiterauk
Dr. A. R. BLUMENTHAL
Optometrist

Tel. Boulevard 6487
4849 So. Ashland Ave.
Kampas 47-tos ant 2 lubų
1801 Blue Island Ave.
Phone Roosevelt 2025

Tel. Boulevard 4115
Dr. Michal Lewinski
GYDYTOJAS IR CHIRURGAS
4630 So. Asland Ave.
arti 47 gatvės
Gydo užsisenėjusias ligas plaučių, širdies, moterų ligas. Specialistas venerinių ligų.
Valandos nuo 11 iki 3 po pietų, 5:30 iki 8:30 valandai vakare.
Nedėlioj nuo 11 iki 12 val.

Telephone Yards 0994
DR. MAURICE KAHN
4631 So. Ashland Ave.
Ofiso Valandos: nuo 10 iki 12 dieną, 2 iki 3 po pietų, 7 iki 9 vakare. Nedėliomis nuo 10 iki 12 dieną.

Pinigai
iš
Bridgeporto
į
LIETUVĄ
per
NAUJIENAS
3210 So. Halsted St.,
Tel. Boulevard 9663.

DR. M. J. SHERMAN
Specialistas moterų ligų
1724 So. Loomis, kampas 18 ir Blue Island. Ofiso valandos nuo 2 iki 4 po pietų ir nuo 7 iki 9 val. vakare.
Telefonas Canal 1912
Naktinis Tel. Drexel 2279

Tel. Boulevard 0537
DR. MARYA DOWIAT—SASS
1707 W. 47th St.
Valandos nuo 8 iki 12 deiną, nuo 6 iki 8 val. vak. Nedėliomis nuo 8 iki 2 val. po pietų

Parduodu, Mainau ir Perku
Namus, lotus, bučernes, groserius, automobilius, farmas ir kitus biznius. Su reikalu kreipkites arba rašykit:
J. NAMON
REAL ESTATE INVESTMENTS
2418 W. Marquette Rd. arba 67 Blvd. arti Western Ave., Chicago, Ill.
Telephone Prospect 8678

JOHNSON
PLUMBING SUPPLY CO.
3641-43 South Halsted St. Phone Yards 2427
Mes parduodame plumbingo reikmenis — Fitting — Fixtures — Trimingus, ir t. t. tiesiai jums išdirbėjų kainomis.

Kloseto kombinacija, pilnai prirengta su vitreous tanka ir mahogany užbaigimo sėdyne $22.95

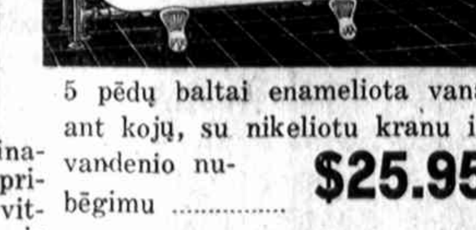

5 pėdų baltai enameliota vana ant kojų, su nikeliotu kranu ir vandenio nubėgimu $25.95

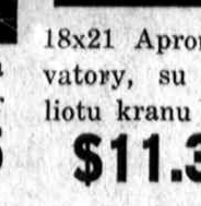

18x21 Apron Lavatory, su nikeliotu kranu $11.35

3 šmotų maudynės prirengimas, kaip parodo augščiau, kol jų yra, tiktai $57.95

60 colių Dviguba Drainboard Apron Sinka, su dviem enameliotomis kojomis, nikeliotais kranais ir muilo pasidėjimui vieta $56.85

20x24 Baltai Enameliotas Geležinis Lavatory, pritaisymas ekstra $19.85

Specialis pasiulymas šią savaitę, 50 pėdų B. F. Goodrich, ⅝ colių corrugated Garden Hose prie kiekvieno pirkinio už $50 ar daugiau $2.85

5 pėdų Baltai Enameliotas Apron Recess Tub, iš dešinės ar kairės pusės išgręštas $45.85

Mes nevartuojame antrarankių arba vartotų materiolų. — Jųs gausite ką jųs išsirinksite.
Atdara utarninko, ketvergo ir subatos vakarais iki 9 val. vak.

Ofiso tel. Boulevard 9693
Rezidencijos tel. Drexel 9191
Dr. A. A. Roth
Rusas Gydytojas ir Chirurgas
Specialistas Moteriškų. Vyriškų Vaikų ir visų chroniškų ligų
Ofisas: 3103 So. Halsted St., Chicago arti 31st Street
Valandos 1—3 po piet, 7—8 vak. Nedėliomis iš šventadieniais 10—12 dien.

Jus
Galite Buti Išgydytas
Ar sergate? Mes jums pagelbėsime. Patarimas dykai ar jųs čia gydysites, ar ne, Kokia yra jusų liga? Ar geri yra jusų inkstai — — turite strėnų skausmus? Ar turite skilvio figą, gasų, rugštumų ir nesijaučiate gerai po valgio? Ar kenčiate nuo plaučių — turite su kraujais kosulį, krutinės skaudėjimą? Ar turite didelį persišaldymą, nemalonų kvapą? Ar turite hemoroidus ir fistulą? Ar kenčiate nuo rupturos? Ar turite ant veido spuogus, išbalimą ir mažai sveriate? Ar kenčiate nuo nervų — nemigė, pavargęs iš ryto, galvosukį, apsivėlusį liežuvį? Prašalinkit nervingumą — apsisaugokit neurastenijos, ji silpnina visus nervus. Nereikės jums daugiau kentėti — ateikite ir pasimatykite su mumis tuojau.
Daktarai Kupczynski ir Schweers
Ofisas
1112-1114 Milwaukee Av.
Tel. Haymarket 4376
Viršui Hatterman ir Glantz Banko
Valandos 9-12 ryto, 2-5 po pietų, 6-9 vakare
Nedėlioj nuo 10 iki 12 dieną
Specialistai chroniškų, nervų, kraujo, odos ir šlapumo ligų.

LIETUVIŲ DAKTARAI
Daktarai kurių vardai čia padėti, yra pasirįžę tarnauti lietuviams.

Telefonas Boulevard 1939
DR. S. A. BRENZA
Ofiso Valandos:
9 iki 12, 1 iki 3 deiną
ir 6:30 iki 9:30 vakare
4608 S. Ashland Ave.,
netoli 46th St. Chicago, Ill.

Dr. Benedict Aron
Ofisas 3803 S. Kedzie Ave. Phone Lafayette 0075. Valandos 2-6 vak. Rezidencija 3150 W. 63 St. Phone Prosfect 0610. Valandos iki 10 ryto, 7 iki 8:30 vakare. Del specialių sutarčių telefonuokit Prospect 0610

PUIKŲS — NAUDINGI KREPŠIAI

(Shoping Bags)
Šie krepšiai krautuvėse parsiduoda po 75 centus. Jie yra labai puikųs ir patogųs susidėjimui pirkinių: Jie yra sulenkami; tinka del daug pirkinių ir del mažai. Jie tinka kožnai šeimininkei, kuri perka daug ar mažai pirkinių. Gaunami Naujienų ofise, priduodant šį skelbimą ir 40c. Persiuntimo išlaidų 5c.
NAUJIENOS,
1739 So. Halsted St., Chicago, Ill.

A. L. DAVIDONIS, M. D.
4643 So. Michigan Ave.
Tel. Kenwood 5107
Valandos: nuo 9 iki 11 val. ryto; nuo 5:30 iki 7:30 vakare

Dr. M. Žilvitis
DENTISTAS
Perkėlė ofisą iš Brighton Park į Bridgeportą
3265 So. Halsted St.
Valandos nuo 9 ryto iki 9 vakare.
Subatoje nuo 9 ryto iki 6 vakare.
Nedėlioje nuo 9 ryto iki 12 dieną.

Dr. A. J. KARALIUS
Gydytojas ir Chirurgas
3303 So. Morgan St., Chicago.
Telephone
Boulevard 2160
Valandos
Nuo 9 iki 12 val. dienos ir
Nuo 2 iki 9 val. vakare

Francuziškas Daktaras
Specialistas kraujo, odos, chroniškų ir slaptų ligų
Gydo su pagelba naujausių metodų X-Ray Spinduliai
Ofisas 1800 So. Ashland Ave. ant viršaus Ashland State Banko
Telefonas Canal 0464
Valandos 2:30 iki 5 ir 8 iki 10.
Nedėlioj nuo 2:30 iki 4:30 po piet;
Biuras 4348 Archer Ave.
Val. nuo 12:30 iki 2 ir nuo 6 iki 8
Telefonas Lafayette 3878
Dr. J. W. Beaudette

Dr. A. K. Rutkauskas
GYDYTOJAS ir CHIRURGAS
4442 So. Western Ave
Tel. Lafayette 4146

Jei nori ką nors parduot tai pagarsink Naujienose.

NAUJIENOS

The Lithuanian Daily News
Published Daily Except Sunday
By The Lithuanian News Pub Co Inc

Editor P. Grigaitis

1739 South Halsted Street
Chicago, Ill.
Telephone Roosevelt 8500

Subscription Rates:
$8.00 per year in Canada.
$7.00 per year outside of Chicago.
$8.00 per year in Chicago.
3c per copy.

Entered as Second Class Matter March 17th, 1914, at the Post Office of Chicago, Ill., under the act of March 2nd, 1879.

Naujienos eina kasdien, išskiriant sekmadienius. Leidžia Naujienų Bendrovė, 1739 So. Halsted St., Chicago, Ill. — Telefonas: Roosevelt 8500.

Užsimokėjimo kaina:

Chicagoje — paštu:

Metams	$8.00
Pusei metų	4.00
Trims mėnesiams	2.00
Dviem mėnesiam	1.50
Vienam mėnesiui	.75

Chicagoje per nešiotojus:

Viena kopija	3c
Savaitei	18c
Mėnesiui	75c

Suvienytose Valstijose, ne Chicagoje, paštu:

Metams	$7.00
Pusei metų	3.50
Trims mėnesiams	1.75
Dviem mėnesiam	1.25
Vienam mėnesiui	.75

Lietuvon ir kitur užsieniuose: (Atpiginta)

Metams	$8.00
Pusei metų	4.00
Trims mėnesiams	2.00

Pinigus reikia siųsti pašto Money Orderiu, kartu su užsakymu.

Pagarsėjęs Amerikoje lietuvių veikėjas, Dr. Jonas Šliupas, aprašo "Tėvynėje" Lietuvos vargus po klerikalų valdžia (žiur. Apžvalgą). Lietuvą, sako jisai, yra verčiama klioštorium, kur viešpatauja "jezuitai ir kitoki vienuoliai bei vienuolės". Laisvas žodis persekiojams. Mokyklos pateko į kunigų pinkles, mokytojai ujami ir persekiojami.

Lietuvos inteligentija, pasak daktaro, dabar pradėjusi susiprasti ir spiestis kruvon, kad sustabdžius kunigų įsivyravimą — "bet ar ne per vėlu?" Stovime ant kranto prapulties, ir kas žino, ko susilauksime!

Tai yra beveik desperatiškas šauksmas. Nėra reikalo įrodinėti, kad p. Šliupas rašo tiesą, nes kasdien Lietuvos spauda atneša žinių, kurios patvirtina jo žodžius.

Tik ar amerikiečiai išgirs tą šauksmą? Tokie pat šauksmai, iš kitų žmonių lupų, jau yra šimtus kartų praskambėję pro Amerikos lietuvių ausis, bet iki šiol neduodavo beveik jokių pasekmių. Vadinamoji "pažangioji" Amerikos lietuvių visuomenė, galima sakyt, pirštu nepajudino, kad pasistengus sulaikyti klerikalizmo stiprėjimą Lietuvoje. O tamsieji žmoneliai, kunigų apmulkinti, pylė ir pylė savo centus į klerikalizmo delmoną, ir tais centais tapo pastatytos klerikalų tvirtovės Lietuvoje.

Dr. Šliupas rašo:

"Čion Amerikos lietuviai katalikai daug kalti yra, kad jie kunigams pinigus davė ir duoda. Dalinai jie atsako už Lietuvos tokią padėtį. Nebutų pinigų kunigams davę, viskas butų kitaip virtę. Pažangesnieji žmonės butų prie vairo, ir nebutumėm atsidurę taip sunkioje padėtyje. Nebutų kunigai apsidalinę žemėmis, užsidėję algas iš valdžios iždo, ir nesėdėtų visai šaliai ant sprando. Tai su amerikiečių pagelba 900 kunigų dabar carauja Lietuvoje".

Tikra tiesa. Bet ji parodo tik **vieną** dalyko pusę. Kita pusė yra tokia: **Kodel pažangioji amerikiečių visuomenės dalis nepakreipė prie savęs tų žmonių, kurie netingėjo dėti aukas Lietuvos labui, bet per savo nežinojimą sušelpė klerikalizmą?**

Nėra malonu daryti priekaištus senam veikėjui, vienok tenka pasakyti, jogei yra nemaža dalis ir jo kaltės tame, kad Amerikos lietuviuose turėjo progos šienauti klerikalai.

Klerikalai pasinaudojo iš to, kad pažangioji visuomenė daugiaus kovojo tarp savęs, negu su klerikalizmu. Ir Dr. J. Šliupas ne kartą buvo didžiausias kaltininkas to, kad ta kova kildavo. **Jisai labiaus neapkentė socializmo, negu klerikalizmo,** ir neretai, kad paėmus viršų ant socialistų, dėdavosi su klerikalais.

Ačiu tam, klerikalai ir įsigalėjo.

Gyvendamas Lietuvoje, Dr. Šliupas dabar gal jau pamatė, kad **be socialistų pagelbos klerikalizmą pergalėti negalima.** Kiekvienam jo susirėmime su Lietuvos jezuitais, ji tvirčiausia paremdavo socialdemokratai ir jų simpatizatoriai.

Ir Amerikoje socialistai visuomet bus pirmutiniai suteikti Dr. Šliupui pagelbą, jeigu jisai tvirtai stovės kovoje už laisvą žodį ir laisvą mintį. Jie buvo priešingi jam tiktai tuomet, kuomet jisai eidavo prieš savo įsitikinimus.

Bet apie tą reikalą, kurį iškėlė savo laiške buvęs amerikiečių veikėjas, privalo pagalvoti visi. Dar ne viskas yra pražudyta delto, kad laikinai Lietuvoje įsigalėjo klerikalizmas. Lietuva ne stovės vietoje, bet progresuos, kaip ir visas pasaulis, ir anksčiaus ar vėliaus laimės joje tie, kurie eina su progresu.

Amerikiečiai turi pagalvoti, kaip suteikus toms progreso jėgoms Lietuvoje daugiaus pagelbos, negu iki šiol buvo teikiama.

Apžvalga

KĄ DAVĖ LONDONO SUTARTIS

Londono konferencija, priėmusi reparacijų ekspertų planą, yra milžiniškas žingsnis pirmyn link Europos sutaikymo, palyginant su Versalės konferencija ir visomis kitomis, sekusiomis po jos, pastangomis išspręsti keblų Europos rekonstrukcijos klausimą.

Kame gi yra gerosios tos Londono konferencijos pusės?

Svarbiausias jos gerumas yra tame, kad ji nutarė pastatyti reparacijų klausimą ant **bizniško,** o ne ant politiško pagrindo.

Reparacijų ekpertų plano pamatinė mintis yra ta, kad Vokietija gali mokėti reparacijas tiktai iš **skirtumo tarpe savo eksporto ir importo.** Kad Vokietija turėtų pinigų reparacijoms mokėti, ji turi daugiaus prekių **eksportuoti,** negu importuoti.

Tai yra aiški ekonominė tiesa, kurią gali suprasti kiekvienas protingas biznierius. Vienok pirmiaus Santarvės valdžios (ypatingai Francija) šitą tiesą neigė, nežiurint to, kad jos, kaipo kapitalistinės valdžios, turėjo, rodos, vadovautis biznio principais. Jos reikalavo, kad Vokietija mokėtų reparacijas, neatsižvelgiant į tai, ar ji turi jas iš ko paimti, ar ne. Reparacijų sumos nustatyme pergalėjusių šalių valdžios vadovavosi ne Vokietijos **pajėgimu mokėti,** bet savo noru kiek galint daugiaus **išspausti** syvų iš nugalėtosios šalies.

Šita politika atvedė prie to, kad Vokietija buvo vis daugiaus smaugiama ir, pagaliau, francuzų ir belgų armijos įsilaužė į Vokietijos pramonės centrą, Ruhro sritį, ir suparalyžiavo visą jos ekonominį gyvenimą. Vokietija per menką biskį nebuvo sunaikinta — **bet reparacijų talkininkams tatai neatnešė.**

Delto, kad ta politika nedavė laukiamų reparacijų ir grasino visiškai sunaikinti patį reparacijų šaltinį — Vokietiją, taĩ Europoje paėmė viršų žmonės, priešingi tai politikai, ir įvyko Londono konferencija.

Ji priėmė ekspertų raportą, kuris nurodė Santarvės valdžioms, kad reparacijas galima imti tiktai iš to turto, kuris Vokietijai kasmet **atlieka,** po to, kai ji aprupina savo gyvenimo reikalus, o ne iš to, kas reikalinga jos gyvenimui.

Su šituo pamatiniu dėsniu logiškai jungiasi kitas ekspertų reikalavimas. Kad Vokietija galėtų gaminti prekes ir dar turėti tam tikrą perviršį reparacijų mokėjimui, tai privalo but sutvarkyti josios **finansai,** kuriuos suardė talkininkai, smaugdami ją. Santarvės šalys dabar turi duoti jai **paskolą** ir padėti stabilizuoti valiutą.

Trečias dalykas. Vokietijos ekonominis gyvenimas neprivalo but varžomas ir dezorganizuojamas jokiomis Santarvės valdžių intervencijomis. Pramonės Ruhro srityje turi but sugrąžintos vokiečiams; muitų siena tarpe Ruhro srities ir kitų Vokietijos teritorijos dalių turi but nuimta. Žodžiu, turi but įvykinta **ekonominė evakuacija** Vokietijos.

Ekspertų raportas nereikalauja, kad talkininkai taip pat ištrauktų iš Vokietijos ir savo **armijas.** To klausimo svarstyti neleido ekspertams reparacijų komisija, kuri buvo pakvietusi ekspertus. Bet ekspertai parašė savo raporte štai kokį dalyką; jeigu talkininkai norės laikyti Vokietijoje savo kariuomenę, tai išlaidas tos kariuomenės užlaikymui valdžios turės pačios padengti iš savo iždo arba iš tų reparacijų, kurias mokės Vokietija; bet okupacinių armijų užlaikymas negali but verčiamas ant Vokietijos pečių. Vadinasi, talkininkai, jeigu nori, gali tęsti militarinę okupaciją, bet tuomet jie gaus mažiaus reparacijų.

Londone, kaip žinome, Francija susitarė su Vokietija, kad okupacinės armijos bus ištrauktos iš Ruhro srities ne vėliaus kaip per metus laiko nuo rugpiučio 15 d. š. m. Už tą laiką, kol armijos bus Ruhre, Vokietija tečiaus nemokės okupacijos lėšų.

Tokios yra **gerosios** pusės tos sutarties, kuri buvo padaryta Londono konferencijoje.

REPARACIJOS KENKS ŠALIMS, KURIOS JAS GAUS

Bet ji turi ir blogų pusių. Svarbiausias Londono sutarties blogumas yra tame, kad ji pripažįsta Versalės taikos nustatymą, jogei Vokietija, kaipo "vienintėlė karo kaltininkė", turi užmokėti pergalėjusioms šalims **karo nuostolius.** Šitų nuostolių mokėjimas vadinama "reparacijomis", bet iš tiesų tai yra niekas kita, kaip **kontribucijos.** Šiandie jau visi išmintingi žmonės žino, kad Vokietija **nebuvo** vienintėlė karo kaltininkė, todel tas visas "reparacijų" biznis išrodo, kaip paprastas plėšimas, kokį beveik visuomet atlikdavo praeityje laimėjusi karą valstybė su savo nugalėtoju priešu.

Reparacijos, kuriąs Londono konferencija nutarė imti iš Vokietijos, žinoma, bus baisi našta šios šalies žmonėms. Tą supranta visi, ir žmonės, kurie vadovavo Londono konferencijoje —MacDonaldas, Herriot ir k, — supranta, be abejonės, geriaus, negu kas kitas. Bet kokia iš to išvada,

Vokietijos nacionalistai ir komunistų Internacionalas stojo už tai, kad Londono sutartis, del tų blogumų, kuriuos mes tik-ką pažymėjome, turi but atmesta. Vienok yra aišku, kad jeigu ta sutartis butų buvusi atmesta, tai Vokietijai ne tiktai nebutų pasidarę lengviau, bet atvirkščiai — ji butų buvusi **dar labiaus prislėgta.** Smaugimo politika, kuri buvo vartojama iki Londono konferencijos, tęstųsi toliaus. Vokietijos finansai tolyn vis labiaus irtų; bedarbė eitų didyn; Ruhro sritis evakuojama, ir Vokietija turėtų savo lėšomis užlaikyti okupacines armijas.

Prasitęsus kurį laiką šitokiai padėčiai, Vokietija arba butų susilaukusi visiškos suirutės, arba butų turėjusi vėl eiti į derybas su talkininkais. Ir kas gali tvirtinti, kad naujose derybose ji butų laimėjusi lengvesnes sąlygas?

Taigi, yra didžiausia nesąmonė sakyti, kad Londono sutarties atmetimas butų patarnavęs Vokietijai arba Europos taikai.

Londono sutartis, tiesa, nepašalino tos neteisybės, kurią padarė Vokietijai Versalės taika, bet ji visgi **žymiai palengvino Vokietijos padėtį.** To ne gana. Ji sutvėrė pagrindą tam, kad Vokietija galėtų laiku bėgant, visiškai nusikratyti neteisingai uždėtos jai naštos.

Įdomų straipsnį tuo klausimu paskelbė Londono "The Socialist Review". Jisai sako, kad ginčai del Dawes'o reparacijų plano iškėlė aikštėn tą faktą, jogei žmonės visose partijose Anglijoje laikosi tos nuomonės, kad **reparacijos kenks toms šalims, kurios jas ims.**

Kadangi, sulig ekspertų planu, Vokietija turės mokėti reparacijas iš to, ką ji eksportuos, tai juo daugiaus reparacijų ji mokės, tuo labiaus ji užvers užsienių rinkas savo prekėmis. Kitų šalių biznui tatai kenks. Galimas todel daiktas, kad tos šalys pačios pradės priešintis reparacijų ėmimui iš Vokietijos.

Anglija gali but pirmutinė šalis, kuri atsižadės reparacijų. Premjeras MacDonaldas štai ką pareiškė:

"Didelis (ekspertų plano) patogumas yra tame, kad pirmu kartu mes turime galimybę moksliniai tyrinėti reparacijų pasekmes. Jeigu mes pastebėtumėme, kad tie mokėjimai neša blogas pasekmes, tai mes tuojaus darytume žingsnius sustabdyti juos."

Ypatingai aiškiai numato reparacijų blogas pasekmes darbininkai. "The Socialist Review" sako.

"Tos naštos sunkumą teks nešti Vokietijos darbininkams, bet jeigu Vokietijos darbininkų gyvenimo stovis pablogėtų, tai tatai atsilieptų ir ant musų darbininkų."

Tai yra visai ta pati mintis, kurią yra išreiškusios ir "Naujienos". Pasirodo, kad yra ne fantazija, bet tikrių tikriausias **ekonominis faktas,** jogei reparacijų ėmimas prieštarauja ir biznierių ir darbininkų reikalams tose šalyse, kurios jas ims. Prie tokių aplinkybių reparacijų politika, kurią įsteigė Clemenceau ir Lloyd George Versalėje, negalės ilgai tęstis.

KAIP JI MYLI SAVO "DRAUGUS"

"Vienybė", patyrusi, kad Kauno studentų korporacija "Neo-Lituania" traukia teisman "Lietuvos Žinias" neva už šmeižimą, rašo šitaip,

"Jei tas tiesa, tai, matyti, 'L. Ž.', bekovodamos prieš steigimą studentams bendrabučio Kaune... prisimelavo iki teismo."

Brooklyno laikraštis dar neturi jokių įrodymų, kad "Lietuvos Žinios" rašė netiesą apie tą korporaciją. Ji išgirdo tiktai tiek, kad korporantai skundžia liaudininkų organas, ir ji jau drožia: **"Matyt, 'L. Žinios' prisimelavo!"**

O betgi "Vienybė" sakosi, kad ji kartu su visais sandariečiais **remianti** Lietuvos liaudininkus. Puikus "rėmimas", nėra ko bekalbėti!

"ANT PRAPULTIES KRANTO"

Dr. J. Šliupas, dėkodamas SLA. sekretorei už pasveikinimą, kurį ji pasiuntė jam organizacijos vardu, parašė ilgą laišką. Jisai tilpo paskutiniame "Tėvynės" numeryje.

Buvęs Amerikos lietuvių darbuotojos nusiskundžia, kad jo sveikata nusilpnėjusi ir kad jam esą vargas gyventi, nės bendrovės, prie kurių jisai prisidėjęs, nenešančios pelno, o uždarbiauti esą sunku senatvėje.

Pabėdavojęs apie savę, Dr. J. Šliupas toliaus pasakoja apie **klerikalizmo įsigalėjimą** Lietuvoje ir apie pavojus, gresiančius iš to Lietuvai.

Jisai sako, kad po klerikalų valdžia Lietuvos žmonės gyvena ne geriau, kaip kitąsyk gyveno po carų valdžia. Jisai numato, kad Lietuva gali susilaukti tokio laiko, kuomet pažangaus turinio raštus reikės vėl spausdinti užsieniuose ir slapta gabenti per sieną kaip budavo "Aušros" laikais. **"Stovime ant kranto prapulties, ir kas žino, ko susilauksime",** rašo senas veikėjas.

Antroji jo laiško dalis skamba taip:

"O ir Lietuvos padėtis sunki. Nėra žmonių pasišventusių tautos labui, visur tik troškimas turtų ir augštų vietų, o mokančių dirbti ir tikrai dirbančių nedaug.

"Nėra šalyje finansinės sistemos apgalvotos, visur viskas suklypę, ir kas bus, sunku numatyti. Krikščionys prie valdžios vairo, tai jie griebia visur ir viską. Užviešpatavo jezuitai ir kitoki vienuoliai bei vienuolės, Lietuva lyg koks klioštorius. Laisvas žodis persekiojamas. Konstitucijos niekas nesilaiko. Veikiai bus gatavas konkordatas su Roma, tai pančiai taps galutinai ant kaklo Lietuvai užnarinti. Sėdi čion papos atstovas Zechini (o ne Rygoje), nes, mat, papa rupinasi Lietuvoje centrą padaryti sukatalikinimui Rusijos... Kur toji politika šalį prives, nesunku atspėti. Žada įsteigti keturias vyskupijas: Kauno, Varnių, Panevėžio ir Suvalkijos. Taipgi armija turės savo vyskupą. Mokyklos pateko į kunigų pinkles, mokytojai ujami ir persekiojami. Klaipėdiečiai nepatenkinti Lietuvos valdžia ir politika. Nemokėjo ten žmonių patraukti, ir jau buvo vienas sukilimo rengimas, o be abejonės tai nebus paskutinis, jeigu neatsimainys politika.

"Čion Amerikos lietuviai katalikai daug kalti yra, kad jie kunigams pinigus davė ir duoda. Dalinai jie atsako už Lietuvos tokią padėtį. Nebutų pinigų kunigams davę, viskas butų kitaip virtę. Pažangesnieji žmonės butų prie vairo, ir nebutumėm atsidurę taip sunkioje padėtyje. Nebutų kunigai apsidalinę žemėmis, užsidėję algas iš valdžios iždo, ir nesėdėtų visai šalei ant sprando. Tai su amerikiečių pagalba 900 kunigų dabar carauja Lietuvoje. Teisybė, ėmė inteligentija susiprasti, spiestis kruvon, kad sustabdžius kunigų įsivyravimą, bet ar ne per vėlu? Stovime ant kranto prapulties, ir kas žino, ko susilauksime. Nepatenkinti ukininkai, darbininkai, valdininkai, mokytojai, pažangesnieji inteligentai. Gerai vieniems tik kunigams ir vienuoliams. Ei, amerikiečiai! Jųs gero trokštate, Jųs palaikote Tautos Fondą, bet atsiminkite, kad Jųs Lietuvą, tautą smaugiate! Žinoma, Jųs sakysite, kad aš šneku kapo laisvamanis; bet tai ne tiesa, aš esmiu lietuvis ir pats veik nieko nebeturiu, vien tik dirbdamas Lietuvai, ir iš jos sau nieko netrokšdamas, nė turtų, nė garbės. Aš neilgai gyvensiu, o Jųs pamatysite, kad kunigus remdami Jųs prapultin pastumėjote tautą ir pavergėte ją. Gal ateitis suteiks ir Jums daugiaus išminties, ir kitaip padarysite, negu iki šiolei darę esate. Sunku taip rašyti Jums, kurie taip kaip ir aš, ne blogo, o gero Lietuvai troškote ir trokštate. Ne vergijos Lietuvoje reikia, o laisvės. Nuo kunigų laimės nesulauksime. Mes gyvename, kaip gyveno žmonės po carų valdžia. Ir pranašauju, kad ateina "Aušros" laikai, kur knygas gabensime iš užsienio. Ir dabar turime jau rupintis, kad užsienis spausdintų tinkamą literaturą, kurią prisiais slapta per musų sieną gabenti."

Laiškas iš Klaipėdos

(Specialio "Naujienų" korespondento.)

Padėtis Klaipėdos krašte iki šiol kiek žymiau nepasikeitė. Viskas dar tebeslenka senomis vėžėmis.

Ekonominė padėtis ne kas žin kokia, kadangi išsivystė didelis pinigų trukumas. Truksta kredito. Bankai, skolindami pinigus, ima po 35—40 nuošimčių palukanų. Jau vien del šitos priežasties krašto ukiui yra labai sunku plėtotis.

To pasekmė, žinoma, yra didelis nedarbas visose srityse. Įmonės, kurios užsiima medžio apdirbimu, turėjo sustoti, kadangi pirkliai negali pargabenti žaliosios medžiagos. Kol neišsiriš klausimas tarp Lietuvos ir Lenkijos, šitoje srityje nebus galima ko geresnio laukti.

Žemės ukis skundžiasi del stokos rinkos savo produktams, o taip pat ir del stokos kredito, ir kaip jam padėti, nežinia.

Šį pavasarį padarė kraštui daug žalos potviniai. Tenka padėti nemažai vargo ir pinigo tiems nuostoliams atitaisyti.

Tarp kitko pas mus didelį sujudimą iššaukė ginčas del bažnyčios. Vyriausybės nuomone, bažnyčios Klaipėdos krašte turėtų nebepriklausyti Berlino bažnyčios tarybos priežiurai, bet turėtų čionai susikurti atskira bažnyčios administracija. Tai yra visai išmintinga pažvalga.

Bet ilgaskverniai mano, kad Klaipėdos krašto bažnyčios privalo ir toliaus buti po Berlino tarybos autoritetu. Šituo pamatu jau kilo daug kivirčų. Geriausias budas išspręsti tą ginčą butų, **atskiriant bažnyčią nuo valstybės** — tuomet klausimas butų užbaigtas. Bet šito žingsnio daugelis dar nenori daryti.

Rinkimai į vietines savivaldybes jau praėjo. Santykiai tarpe partijų pajėgų pasiliko beveik tie patys, išskiriant tą, kad čia, Klaipėdoje, dvi vietos teko lietuvių sąrašui.

Rinkimai į krašto Seimelį dar nepaskelbti ir nežinia, ar jie šiemet įvyks. Liepos 30 d. Lietuvos Seimas patvirtino sutartį del Klaipėdos krašto. Einant ta sutartim, už 6 savaičių po ratifikacijos turėtų but paskirti rinkimai, bet ar taip bus padaryta, dar nėra žinios.

Šiaip viskas, kaip sakiau, eina senuoju keliu. Reikia tečiaus tikėtis, kad, Europos kriziui praėjus, ir pas mus dalykai ims taisytis.—G.

Pastabos.

Man gyvenant vienoj šeimynoj prie mažų vaikų mano laikraščius, žurnalus ir knygas vaikai kada perskaitydavo, tai man nelikdavo kas skaityti. Pasirodo, kad tą patį daro ir kai kurie vaikai su usais. Johnston City lietuvių viešo knygyno lankytojai, kada laikraščius perskaito, tai iš jų lieka tik popierinės dudelės ir sučiupinėti popierų šmotai.

* * *

LMSA seiman pamiršta atsinešti teleskopą. P-lę Narmontaitę prašė parodyti jai čarterį. Seimo raštininkas ištempęs jį rodė, bet Narmontaitė buvo gale salės ir negalėjo be teleskopo įžiurėti. Nei seimo pirmininkas, nei raštininkas nenorėjo gadinti savo unoro ir jai čarterį nenunešė. Dženitoriaus salėj nebuvo. Taigi jinai ir paliko čarterio nemačiusi.

* * *

Vienas draugas andai man į ausį pasakė, kad į Jeffersono mišką komunistai ekskursijų nebedaro. Yra tam priežastis: išskyrus komunistus tenai nieks nebesilanko. Todel ir sklandžiausių pamokslų pagalba savo idėjų nėra kam priklijuoti.

* * *

Stambi žmogaus yda išlenda tai yla iš maišo. LMSA seimas išrinko naują centro valdybą. Bet trims savaitėms po seimui p-lė Narmontaitė atsiminė paduoti savo rezignaciją. Jos vieton seimo išrinktasis centro valdybos narys delei to apsirgo juoko liga.

* * *

Tulelis redaguodamas Naujienų vietines žinias anais metais pasakė, kad Chicagos miesto teisėjų rinkimus laimėsią demokratai. Naujienų redaktorius tada pasiuntė jį apie politiką pasiteirauti gatvės policisto. Tulelis, pasirodo, Naujienų redaktoriaus patarimo nepaklausė, nes jis politikos baloj dar ir dabar tebesimučina. Jo unoras, pasirodo, neleidžia jam progresuoti.

* * *

Vaje, vaje, kokių aukštų mokslų mokina tas Valparaiso universitetas! Tuliukas tenai budamas buvo profesorium lietuvių gramatikos. Bet kada jis atvyko Chicagon redaguot Naujienų vietines žinias, tai Naujienų zeceriai besijuokdami iš jo gramatikos gavo vidurių paliuosavimą. —Žvalgas.

Javų derlius Lietuvoje

Šių metų šlapias ir vėlus pavasaris javams gera nelėmė: rugiai žemesnėse vietose išmirko, vasarojaus sėja buvo užsivilkusi. Bet blogo pavasario pasekmes pataisė gera vasara, kuri buvo užtektinai šilta ir nepersausa. Tai gerai žėlė pievos, rugiai augo ir brendo geromis sąlygomis. Nors šieno ir rugių valymą kiek trukdė lietus, ir kai kur ukininkams teko vežti nevisai dar sausas pašaras ir rugiai, bet vietose, kur buvo vėliau kertama, kaip Lietuvos šiaurės dalyse paskutinės giedros dienos padėjo rugius suvežt, gan sausus.

Vasarojaus derlius išrodo irgi neblogas, ir jei jis ukininkams pasisektų gerai suvalyti, galima bus sakyti, jog šie metai derliaus žvilgsniu yra neblogi.

Rusijos prekybos atstovas Lietuvai

Sovietų Rusijos atstovybė Kaune praneša, kad Sovietų Rusijos prekybos atstovu Lietuvai paskirtas p. Povilas Juzbaševas, kurs nuolat gyvens Rygoj. Prekybos atstovo pavaduotoju Lietuvoj paskirtas Mikas Brusnevas, kurs nuolat gyvens Kaune.

Parodą lankiusių skaičius pirmas tris dienas žymiai prašoka 40,000.

Dr. J. Žemgulys

Į Saulę.

Niekad lietuvių tauta nebuvo dar turėjusi tokių įniršusių priešų, norinčių ją visiškai išnaikinti, kaip dabar. Niekada Lietuva nebuvo dar taip nualinta, nudeginta ir nunaikinta (miškų ir k.), kaip per Didįjį Karą. Be to, musų šalis jau nuo senai yra žymiai atsilikusi kulturoje nuo Vakarų Europos ir Amerikos.

Apsiginti nuo įkaitusių amžinų priešų, atstatyti sunaikintą kraštą ir pavyti kulturingąsias šalis, reikalinga yra daug sveikatos ir jėgos, taip kuno, taip dvasios.

Tuo tarpu musų krašto jaunuomenė po karo rodo ypatingo sumenkėjimo. Tą galima pastebėti laike naujokų šaukimo kariuomenėn: mažiukai nepribrendę, sulinkę, sukrypę, išblyškę, sergą visokiomis ligomis, ypač džiova. Visi gydytojai pastebi nepaprastai džiovos išsiplatinimą pas mus po karo. Dabar musų krašte džiovininkų yra palyginti daug daugiau, kaip kituose kraštuose. Peršviečiant ligonis Rentgeno spinduliais, negali žmogus atsistebėti, kiek daug džiovininkų pas mus esama, ne tik suaugusių, bet ir vaikų tarpe.

Tokiai sunkiai padėčiai esant, iš kur reikia imti tiek energijos ir sveikatos paminėtiesiems darbams atlikti?

Mokslas mums sako, kad vienintelis energijos ir gyvybės šaltinis ant žemės yra saulė. Iš saulės tad mes ir turime semti musų tautai ir musų kraštui reikalingą sveikatą ir energiją.

Mokslo senai jau yra nustatyta, kad be saulės nebutų ant žemės nei augalų, nei gyvulių, nei žmonių; be saulės nebutų nei ko valgyti, nei šviesos, nei šilumos. Musų žemės poliai (ašigaliai), kuriems labai maža tenka saulės spindulių, yra apmirę amžinam sniege ir lede. Ten ne tarpsta nė žmogus. Juo arčiau prie ekvatoriaus, juo daugiau saulės spindulių gaunama, juo turtingesnė yra gamta, juo daugiau joje yra ir gyvybės. Laimingiausios gyvybės atžvilgiu yra tos musų žemės vietos, kuriose niekada nepraeina pavasaris ir vasara.

Nors ne viską mes gauname tiesiu keliu iš saulės, bet labai daug sveikatos ir energijos mes gauname tiesiog iš jos spindulių. Tą matome dažnai labai aiškiai. Kitoks yra augalas, augąs tamsiam rusyje, kitoks saulėje: pirmas yra silpnas, išblyškęs, nuvytęs, antras yra stiprus, žalias, diktas. Perkelkite žydinčią gėlę iš šviesios ir šiltos saulės į drėgną ir šaltą rusį, tuoj pastebėsite liudnas permainas: stiebai pasidarys liaunį ir nestiprus, lapai netenka savo šviežiumo, žiedai — savo spalvos. Gėlė pasidaro išblyškusi, nes jai truksta šviesos, oro ir šilumos. Sugrąžink gėlę į saulę, ji atgaus savo buvusias ypatybes.

Žmogus yra taip pat gėlė, tiktai tokia gėlė, kuri daugiau už kitas gėles reikalinga yra saulės. Ypač panašus yra gėlei žmogus pirmaisiais savo gyvenimo mėnesiais. Kaip gėlė negal buti be vandens, taip ir kudikis gali jau numirti, jei jam neduosime 12 valandų gerti. Jei mažas vaikas negauna saulės šviesos, jis taip pat suvysta, jo kaulai pasidaro minkšti, kojos, nugara ir krutinė iškrypsta (įgauna rachitą — angliškąją ligą), gauna konvulsijas (tampymus), labai greit ir lengvai pasiduoda visokioms ligoms. Perkelti auginti į saulę tokie vaikai greit nusikrato visokių slogų, išblankusios akys žiuri skaisčiai ir linksmai, suvytęs kunas pajunta savyje daug jėgos, kaulai sutvirtėja.

Tamsumoje musų upas yra prislėgtas, baimingas, rupestingas, sviesoje žmogus jaučiasi drąsiai, jaukiai. Pabuvęs kiek laiko saulėj žmogus jaučia smagumo, geresnio upo, noro dirbti. Žmogus, pasikaitinęs mėnesį saulėj, jaučiasi po to kelis mėnesius stipresnis, darbingesnis daugiau valgo, jo svoris pakyla, geriau ir ramiau miega.

Visų saulės įtakos ypatybių čia ir apsakyti negalima; paminėjome tik tas, kurios labiau metasi į akis.

Žmogus, ypač vaiku budamas, surenka į save daug saulės spindulių energijos, kad paskui suaugęs galėtų ją savo veikime paleisti. Del to reikia, kad vaikai, turėdami daugiau laisvo laiko, daugiau sukauptų, susidėtų savyje tos brangios energijos, kad paskui galėtų ją leisti darbo, kurybos, kovos su nesveikata ir kituose pavidaluose.

Čia paduosime taisykles, kaip reikia naudotis saulės spinduliais.

Visai mažiems vaikams reikalingas yra tik saulėtas kambarys, šviesiausias kambarys iš visų kambarių bute. Tas reikalinga yra ir del to, kad mažas vaikas labai lengvai pasiduoda įvairioms ligoms, o saulės spinduliai labai smarkiai naikina ligų diegus. Taip, pav., džiovos diegus (bacilas) saulės spinduliai užmuša per kelias sekundas. Del to langai neturi buti tiesiami uždangalais, medžiai prie langų turi buti iškirsti arba aukštai pagenėti.

Ką tik gimusieji kudikiai negalima laikyti tiesiog ore ir saulės spinduliuose, nes jų šilumos reguliuojamoji ypatybė yra labai silpna. Bet jau nuo 3-čio mėnesio kudikis turi buti pratinamas nuogas spardytis saulėje, vasarą prie atidaryto lango, kitais metų laikais — prie uždaryto lango. Iš pradžių reik vaiką nuogą saulėj laikyti labai trumpai ir stropiai žiurėti, kad kunelis neatauštų, maž daug apie 5 minutes. Iš pradžių saulėj laikyti reik tik kojas. Kada kunas pradeda priprasti, galima atidengti saulės spinduliams vis didesnius ir didesnius odos plotus. Guldant vaiką ant šonų, galima švitinti jo šonus, o nuo 4-to mėnesio galima jau vaiką guldyti ant pilvo ir laikyti saulėj po 2 minuti krutinę ir nugarą. Tiktai visą laiką reik žiurėti vaiko odos temperatūros ir neprileisti, kad oda atauštų. Mažiausias odos atšalimas rodo, kad vaikas buvo perilgai laikytas ore.

Taip pat lengvai ir perkaista vaikas saulėje. Nuo perkaitimo jie neretai ima vemti, viduriuoja, net numiršta. Del to reikia labai atsidėjus žiurėti, kad vaiko oda neįkaistų, ir nepaliktí vaiko žioploms auklėms. Saulės šviesa reikalinga yra mažiems vaikams, bet perdidelis jos kiekis vaikams labai kenkia.

Protingai, su saiku, laikant kudikį ore ir saulėj, galima taip jį užgrudinti, kad jis nebebijos peršalimų, neturės tų taip dažnai vaikų tarpe pasitaikančių slogų, plaučių uždegimo, bus stiprus, sunkus, raudonveidis, linksmas vaikutis, nepasiduodąs ligoms. Užgrudinimas vaiko ore ir saulėj ypač apsaugo jį tolimesniame gyvenime nuo džiovos. Platus šildymąsis saulėj vartojamas, ypač vaikų amžiuje, yra viena iš svarbiausių visuomeninių priemonių apginti gyventojams nuo didelio džiovos išplatinimo.

Kada vaikas ima bėgioti, jį galima laikyti trumpą laiką (iki 20 minučių) sodelyje saulėj visai nuogą su balta kepuraite ant galvos. 4—6 metų vaikai gali jau ištisomis dienomis saulėj visai nuogi žaisti, arba su trumpomis aukščiau kelių kelnaitėmis. Tokiu apdaru gali vaikai bėgioti nuo pavasario iki rudens iki 10 metų amžiaus. Gerai užsigrudinusieji per vasarą vaikai dar spalių mėnesyj buva po kelias valandas lauke puskojas ir rankas, pamažu apnuoginant vis didesnius ir didesnius kuno odos plotus, kol galop visas kunas nebus galima laikyti saulėj iš visų pusių. Bet neapdengtos balta skrybele ar skarele galvos niekada nepatartina ilgelesnį laiką laikyti saulėj. Paprastai, per 2 savaiti nuo pradėjimo kaitintis oda jau tiek suskumba prie saulės spindulių pripratsi ir tiek įdega, kad žmogus, dviem savaitėm išėjus, jau kelias valandas gali ramiai gulėti saulėj, nebijodamas staigaus nudegimo, nei kitokių nemalonių komplikacijų.

Reikia dar atminti, kad saulės spinduliai yra karštesni, smarkiau veikia odą prie didelio vandens (upės, ežero, juros), prie didelių balto smėlio ar kalkių plotų.

Kaitintis saulėj, nei nuogi ant vėjo buti negali žmonės, kurie serga plaučių džiova (tuberkuliozu). Priešingai, sergantieji kaulų, sąnarių, liaukų džiova kaip tik privalo kaitintis saulėj. Jiems saulė yra didžiausias vaistas nuo jų ligos. Toliau, kaitintis saulėj negali tie žmonės, kurie turi širdies ligą, arterijų (kraujo tekamųjų gyslų) ligas, kai kurias akių ligas, taip pat labai jautrus ir nervingi vaikai. Sergantieji reumatizmu ir šlapimo puslės ligomis gali nusirėdę buti saulėj tik labai šiltomis ir saulėtomis dienomis ir tiktai ten, kur nėra jokio vėjo. Kadangi iš seniųjų žmonių daugelis turi kurią nors iš minėtųjų ligų, todel jie kaitintis saulėj gali tik su dideliu atsargumu; apskritai, senesniesiems žmonėms saulės vonios tos rolės nevaidina, kaip vaikams ir jaunuomenei.

Kaimų žmonėms nėra vietos stokos, del kurios jie negalėtų kaitintis saulėj. Kas kita yra su miestų ir miestelių gyventojais, kur tirščiau žmonių gyvenama. Bet turint gero noro galima ir juose daug saule naudotis.

Neretai prie namų yra darželis, kuriame nė tik vaikai gali per kiaurą dieną pusnuogi žaisti, bet ir suaugę gali pusėtinai išsirėdę pagulėti. Jei darželio nėra, tai kartais prie namų esti balkonas, kurį galima iš kelių pusių paklodėmis apdangstyti, kad vėjas nepustų; ant balkono galima išnešti kušetę ir ant jos bent kelias valandas po piet pagulėti arba atsisėdus ką nors dirbti. Kas nė balkono neturi, tas turi nors šventadieniais butinai išeiti ar išvažiuoti kur nors už miesto, pabuti visą dieną ore ir pasikaitinti saulėj. Jei yra laiko, reikia ir šiokiomis dienomis eiti ar važiuoti už miesto — bent kelioms valandoms.

Apskritai, reikia kiek galima daugiau grįžti į laukus, į miškus, prie pirmykščio gyvenimo, prie nevirinto vandens ir vaisių. Tuo budu apsisaugosime nuo daugelio civilizacijos pavojų ir sulaikysime tautos sveikatą.

Saulės spinduliai yra geriausia ir pigiausia priemonė suteikti žmonėms, ypač vaikams ir jaunuomenei, daugiau sveikatos ir jėgos ir apsaugoti juos nuo džiovos. Jie nieko nekainuoja! Jei mes busime ir iš visų pusių priešų apsupti, bet jei naudosimės spinduliais, busime stiprus, ir niekas musų nenugalės.

Tad eikim į saulę visi!

["T—tas"]

NESUSIPRATIMAI.

Mokant grynais pinigais, pasitaiko nesusipratimai del apmokėjimo rokundo. Tie nesusipratimai kaip kada nuveda į teismą.

Jokių nesusipratimų negali but mokant už viską ČEKIAIS.

ČEKIS yra geriausis prirodymas išmokėjimo pinigų.

ČEKIS yra patogesnis neštis, ar kur pasiųst negu gryni pinigai.

ČEKIŲ knygelę joks vagis nevogs.

ČEKIŲ sistemą vartoja visas civilizuotas pasaulis.

Atidaryk ČEKIŲ SĄSKAITĄ (Commercial Account).

Universal State Bank

3252 So. Halsted St.,
Chicago, Ill.

Jei dar neturite apšildymo reikmenų savo namuose

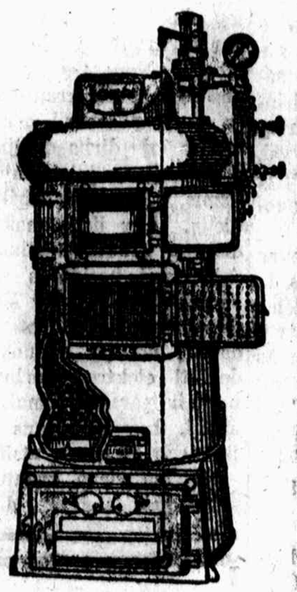

Nelaukite nieko ilgiau. Dar porą savaičių daugiau, nei mes, nei kiti negalėsime įdėti namų apšildymą, nes užeis didelis biznio laikas. Todėl veikite tuojau ir sutaupykite pinigų.

Pašaukite mumis per telefoną arba atneškite skečių ir mes suteiksime kainą ir nurodysime kaip įdėti. Taipgi suteiksime visus reikalingus instrumentus del įdėjimo šildymo reikmenų.

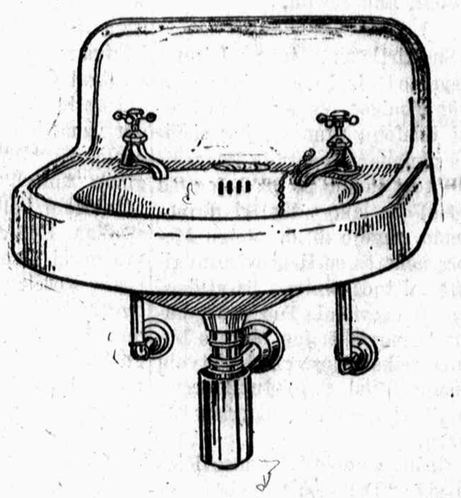

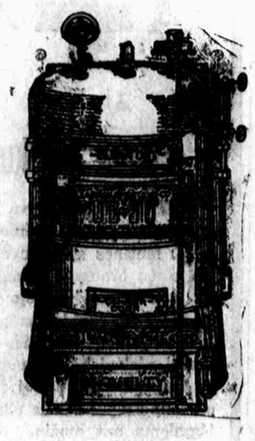

Mes turime dalis visokių boilerių arba kas tik yra reikalinga del jusų namų apšildymo reikmenų. Mes taipgi turime pilną pasirinkimą tankų, heaterių, paipų, fittingų, valves ir viską kas tik reikia prie apšildymo.

Mes taipgi turime pilną staką plumbingo prirengimų labai žemomis kainomis. Suteikiame du metu garantijos del kiekvieno daikto.

Duokite mums pabandyti, mes pertikrinsime jumis, kad užsimoka mums suteikti biznį.

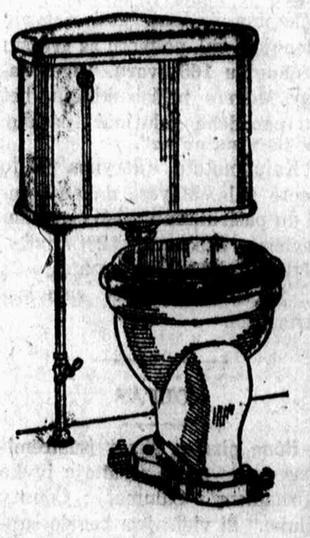

Buk tikras, žiurėk tikro vardo ir tikros vietos. Musų vieta yra didelis medinis namas. Geltonai malevotas su didele iškaba ant viršaus.

M. LEVY & CO.

State ir 22nd Streets

Telefonas — Calumet 0645 — Calumet 1692

Atdara kasdien iki 8 valandą vakare

Nedėlioj iki 1 valandą po pietų

Lexington Čeverykų Krautuvė

711 So. Crawford Ave.

Dabar čia eina didelis čeverykų išpardavimas.
Yra išparduodamas visas stakas, labai nužemintomis kainomis.
Jei jus norite sutaupyti pinigų ateikite laike šio išpardavimo.
Čeverykai vyrams, moterims ir vaikams.

Phone Boulevard 9641
A. KAIRIS
Murinimo ir budavojimo generalis
KONTRAKTORIUS
3352 So. Halsted St.,
Namai 3356 Lowe Ave.
Chicago, Ill.

Dr. J. Jakubauskas

Pasekmingai gydau staigias ir chorinines ligas NAPRAPATIJOS budu — be vaistų, be operacijų

4647 So. Halsted St.,
Val. 9 iki 12 ir 8 iki 9 vak.
Tel. Boulevard 4774

ROSELANDO OFISAS:
11132 So. Michigan Ave.
2 iki 7 vak. Tel. Pullman 5147

Physical Health Institute

DR. VELONIS, Ph.
D. C., D. O., N. T.

Gydau įvairias ligas, o ypatingai užsisenėjusias, be vaistų ir operacijų, naujausiais budais.
4204 Archer Ave., Chicago, Ill.
Brighton Park, 2-rų lubų, Rumas 1
Valandos nuo 9 ryto iki 12 pietų.
Vakare nuo 6 iki 8 val. vakare.
Nedėldieniais nuo 9 iki 12 pietų.
Telephone Lafayette 4543

Tel. Lafayette 4223
Plumbinb, Heating
Kaiko lietuvis, lietuviams visados patarnauju kuogeriausiai
M. Yuška,
3228 W. 38-th St., Chicago, Ill.

CHICAGOS ŽINIOS

Pasivažinėjimo tragedija

Vienas dalyvių tupi kalėjime, kitas nežinia kur prapuolė, o trečias su šia "ašarų pakalne" atsisveikino.

Užvakar trys vyrukai sumanė pasilinksminti, kaip "senais geraīs laikais."

Rezultate vienas pasilinksminimo dalyvis atsidurė šaltojoj vis dar negali deramai papasakoti, kaip tai atsitiko; kitas klajoja kur tai, o trečias guli sustingęs.

Dalykas buvo toks. Joseph Morzinski (3217 N. Monticello ave.), Charles Morzinski, jo brolis, ir Tatelon Luwing, kurs gyvena apie Racine ir 21 gat. išvažiavo pasivažinėti. Bet pirm to jie gerokai (pasilinksmino užd raustu skystimėliu. Jiems bevažiuojant Joseph Morzynski nupuolė ir tapo kito automobilio suvažinėtas. Jo brolis paliko automobiliui ir šiaip taip dasigavo iki namų, o Luwing "paklydo" ir kol kas nesusirado.

Charles Morzynski tapo nugabentas į policijos stotį. Dabar eina tyrinėjimai.

ŠIANDIE KALBĖS B. K. WHEELER

Šiandie vakare Ashland Auditorijoje, kampas Ashland ir Van Buren, kalbės senatorius Burton K. Wheeler, kandidatas į vice-prezidentus.

Wheeler yra La Follette'o sandraugas, taigi progresyvių kandidatas.

Visi yra kviečiami į Ashland Auditoriją jo kalbos pasiklausyti. Įžanga dykai.

Auditorijos durys atsidarys 6:30 val. vakare. Užtat juo anksčiau atvyksite, tuo geresnes vietas gausite.

Nesivėlinkite.

IŠSPROGDINO AUTOMOBILIŲ.

Checker Cab kompanijos šoferis P. E. Chaplin užėjo į restoraną prie 59 ir Green gat. pavalgyti, palikęs savo "kebą" gatvėje. Umai pasirodė didelis automobilius, iš kurio tapo mesta į Checkerio "kebą" bomba. Iš "kebo" beliko tik šipuliai.

Englewoodo policija bandė sučiupti bombos metėjus, bet pastarieji savo automobilyje paspruko.

GAISRAS SUNAIKINO SANDĖLĮ.

Nuostoliai sieksią $50,000

Vakar kilo didelis gaisras King Hay and Feed Co. sandėlyj (Root ir La Salle gat.) Tapo sunaikintas sandėlis ir visa, kas jame buvo. Nuostolių busią apie $50,000.

Projektuoja budavoti požeminį kelią.

Mayoras Dever projektuoja budavoti Chicagoje požeminį kelią — subway. Savo projektą jis paduos miesto tarybai apie spalio 22 d. Žinoma, projektas bus ilgai svarstomas ir nutarimas apie jų budavojimą bus padarytas dar labai negreit.

Pasekė savo sunų.

Keturi metai atgal Antano Dajnowski, barzdaskučio, 3848 E. 87 St., sunaus lavonas liko ištrauktas iš ežero prie 101 gatvės. Užvakar toj pačioj vietoj tapo ištrauktas ir tėvo lavonas. Manoma, kad tėvas nusižudė iš nusiminimo del netekimo sunaus.

TURI PERDAUG GERĄ VYRĄ — NORI PERSISKIRTI

Mrs. Ernest Pfannenstill atsikreipė prie Evanstono teisėjo Withower. O reikalas buvo tokis:

Ji savo vyro automobiliu išvažiavo pasivažinėti su tulu Lee Hagerty. Tasis pasiuntė ją į sankrovą saldainių nupirkti, o pats nuvažiavo automobiliu. Lee už tą atsidurė Evanstono kalėjime. Neužilgo ji susirupinusi ateina pas teisėją ir prašo Lee paliuosuoti, tik ji norinti sužinoti ar jos Lee ją myli.

Teisėjas pasišaukė Lee ir įsakė jam susitaikinti ir pasibučiuoti. Hagerty tai padarė. Bet teisėjas tada atsiminė, kad ponia Pfannenstill turi vyrą ir paklausė:

"Bet kas yra jusų vyrui?"

"O, jis yra perdaug geras man. Aš pareikalausiu perskyrų," atsakė p-nia Pfannenstill ir išėjo iš teismo su savo meilužiu.

DU POLICISTAI PAŠAUTI

Užpereitą naktį plėšikai pašovė ir gal mirtinai sužeidė du policistus. Policistas Moyer liko pašautas Winnemac parke i pol. Kennedy — prie 35 ir State gatvių, kur jis užklupo du plėšikus bandant apiplėšti praeivį.

Sportas

JOHNNY MEYERS TURĖS RISTIS SU BANCEVIČIUM ARBA PRAŽUDYS $200

Bancevičius sutinka numesti svorį, iki 165 svarų. — Jeigu Meyers nesiris, tai p. Pawlowski žada sudėtus pinigus atiduoti Bancevičiui.

Susikirtimas tarp Johnny Meyerso ir Bancevičiaus eina prie užbaigos. Vakar p. Pawlowski telefonu pranešė, jog sudėtus pinigus (Meyers ir Bancevičius turi sudėję po $200, jog eis ristis) jis laikys tik iki pirmadienio, rugėjo 22 d. Jeigu Meyers nenorės su Bancevičium ristis, tai tuos pinigus jis atiduosiąs Bancevičiui. Tuo pačiu laiku jis pareiškė, jog Meyers butinai reikalaująs, kad ristynių dienoje 3 val. po pietų Bancevičius turįs sverti ne daugiau 165 svarų.

Sužinojęs apie tai Bancevičius pasakė: "Del visų ramybės, aš sutinku numesti svorį iki 165 svarų ir išpildyti Meyerso reikalavimą, butent, kad ristynių dienoje 3 val. po pietų aš sversiu nedaugiau 165 svarų. Tegul dabar Meyers neišsisukinėja, bet iki panedėlio galutinai pasako, ar jis risis ar ne".

Kaip matote, derybos priėjo liepto galą. Meyers dabar beturi du pasirinkimu: ristis su Bancevičium arba savo $200 atsižadėti. Iki panedėlio, rugsėjo 22 d., jis turės padaryti savo pasirinkimą.

GOLFAS

Bene pirmas šįmet susirėmimas tarpe golfo mylėtojų įvyko pirmadieny Calumet County Klube. Ši vieta yra begalo sunki žaidimui, bet nežiurint į tai, du kairerankiai—p. Mileris ir p. V. Sarpalius iššaukė du dešiniuosius — p. A. Micevičių ir Meną, pereitų metų lietuvių golfo čempioną.

Lošė taip vadinamu "Scotch Foursome" budu, tai yra už žemiausią skaičių kirčių duodama kreditas vienam ir paskiau duodamas dviem, kurie turės mažiau kirčių. Lošimas buvo labai žingeidus ir iki pat pabaigos sunku buvo pasakyti kas išloš. Bet visgi po pietų paaiškėjo, kad lošimą laimėjo dešinieji, tik vienu kirčiu.

Dabar A. Micevičius su Sarpalium iššaukė golfo čempionus Meną ir Kasicką. Lošimas įvyks šiandien po pietų Laremie Kliubo vietoje.—**Navobrancas.**

Lietuvių Rateliuose

Sutuoktuvės

P-lė A. Skigaitė rytoj apsives su advokatu Tamošaičiu

Rytoj jaunai ir grakščiai p-lei Agnes Skigaitei iš West Pullmano, gal bus laimingiausia ir linksmiausia diena. Bet nemažiau laimingiausia diena bus ir jaunam musų advokatui Antanui L. Tamošaičiui (Thomas) iš Sioux City, Ia. O tai delto, kad rytoj įsikunys jų senos svajonės ir įvyks jų sutuoktuvės.

Jųdviejų romansas prasidėjo dar 1921 m. mažiausiai romansaus tinkamoj vietoj — teisių ofise. Tuo laiku abudu jie dirbo pas žinomą advokatą A. A. Šliakį. Ten jiedu susipažino, ten ir įsimylėjo vienas į kitą. Tamošaitis tuo laiku dirbo ir mokinosi. Meilė neatitraukė, bet dar labiau paakstino prie mokslo ir jis sekmingai mokslą baigė. Baigęs advokaturą jis išvažiavo į Sioux City, Ia., kur jo tėvai gyvena. Praktika jam sekėsi, bet ir pasisekime jis neužmiršo savo Agnės ir duotojo jai pažado. Ir štai jis sugryžo Chicagon, kad susituokti su ja ir daugiau su ja nebesiskirti.

Jųdviejų šliubas bus rytoj, nedėlioj, 3 val. po piet, Šv. Petro ir Povilo bažnyčioje, West Pullman. Pamergėmis bus Anelė Skigaitė, Julė Tamašaitė ir Helena Tamošaitė. Pajauniais bus Albertas Tamošaitis, Augustinas Skigas ir Laurynas P. Šiakis.

Po vestuvių, keletą dienų pavieš̌ėję, jaunasis su jaunavede gryš atgal į Sioux City, kur jo laukia skubųs ir neatdėtini darbai. Bet neilgam. Nes nors jis turi ten gerą praktiką, bet Chicaga jį vylioja ir jis ketina dar kokius metus ten pabuvus gryžti atgal Chicagon ir čia galutinai apsigyventi. Turėsime tada dar vieną jauną ir gabų profesionalą. Nors p. Tamošaitis yra gimęs Amerikoje, bet gražiai lietuviškai kalba ir lietuvių nesišalina. P-lė Agnes Skigaitė gi yra gerai žinoma West Pullmano ir Roselando lietuvių jaunimo rateliuose ir yra visų gerbiama už savo gerumą ir išmintingumą. West Pullmaniečiai, žinoma, liudi, kad jie neteks gražiosios Agnes, bet kartu ir džiaugiasi, kad ji tenka vertam jos vyrui. Visi jų draugai ir pažystami linki jiems laimingo gyvenimo. Adv. A. A. Šliakis gi negali atsidžiaugti, kad tai jo raštinėj gimė tas puikusis romansas ir, žinoma, jis bus pirmutinis pasveikinti jaunavedžius ir laimingą savo kolegą. — **ū.**

Iš visų kampų

Apsivedė veikėjas. — Įstojo į biznio pasaulį. — Laukia Mokslo Draugų paskaitų. — Apvogė. — Puota. — Draugiškas vakarėlis. — Apsivedė ir sugryžo prie seno biznio.

Šiomis dienomis teko patirti, kad p. Pranas Mažola, brighton-parkietis apsivedė. Jo mylimoji, p-lė Stasė Revitatė, tik vienų metų šios šalies gyventoja. Jaunavedžiai budami laisvais, nekėlė trukšmingų vestuvių; buvo tik vakarienė, kur dalyvavo jaunosios tėvai: Augustas ir Uršulė Revaičiai, ir kiti artimi giminės ir draugai. pp. Dzidorius ir Petronelė Mačiuliai buvo tarsi svotai, kurie buvo vakarienės gamintojai savo gyvenime, o p. Mažolos name, 3614 So. Seeley Ave. Buvo ir prakalbų. Kalbėjo J. Jankus, p-ia Gulbinienė, p. Mačiulis, p. Narkis, p. Aleksandravičius, jaunasis ir jaunoji.

p. Mažolas yra didis darbuotojas nuo senų laikų draugijose ir choruose. Jis mylėjo dailę pats dainavo ir dėjo spėkas jos palaikyme.

Jonas Jankus kuris veik tris metus išdirbo "Aušros" knygyne, įstojo į biznierių tarpą. Jis pasiėmė knygų biznį ant savęs. "Aušros" knygynas jam išdavė, nuo mažiausios iki didžiausios knygos, teatrų ir visokių muzikalių ir dainų vertės $6000. Tai gražų kraitį davė "Aušra" išleisdama J. Jankų į biznio pasaulį. Jis sako, kad šias knygas ir dainas pajėgsiąs parduoti laike vienų metų.

J. Jankus su savo knygoms persikėlė į Brighton Park, 3856 Archer Ave. Knygynas vadinsis "Keliaujantis Knygynas". Chicagoje ir apielinkėje pristatysiąs savo kostumeriams į namus ypatiškai, o į kitus miestus — pašta. Prie knygyno užlaikys ir knygų apdarymo biznį, nes daug jo kostumerių turį gerų neapdarytų knygų ir prašo jo apdaryti.

Tik pradėjo biznį, o jau vos apsidirba. Daugelis draugijų komitetų ir veikėjų kreipėsi prie jo, kaip gerų knygų, teatrų ir dainų žinovo, kad jis parinktų jiems reikalingų veikalų. Gauna net užkvietimų, kad jis, kaipo rezisierius suvaidintų draugijoms naujus ir gražius veikaliukus, kurių pas jį randasi apsčiai.

Jau "Mokslo Draugai" pradeda judėti, kad greit pradėjus savo prelekcijas. Prelegentai rengiasi, tarsi į kovą, kad pateikti daugiau žinių iš mokslo paslapčių. Manoma, pirmąją atidarymo paskaitą turėti su iškilmėmis— muzikaliu programu. Žmonės pasiilgę klausinėja "kada prasidės Mokslo Draugų paskaitos."

p. Vincas Vaitkevičius, barzdaskutys, 1803 W. 45 St. sumanė savo namą 3832 So. Lowe Ave. pagražinti. Nugabeno dažus: 100 svarų White lead, 5 gal. aliejaus, 1—tarpetino, o del durų juodų dažų, džiovinančio skystimo ir 4 brušius, viso buvo vertės su virš $40. Šios gerybės butų užtekę visam 2 pagyvenimų namui. Ryte, susirinkus darbininkams pradėti darbą, nerado dažų. Truko iki 11 val. kol pristatė naują materijolą ir tas padidino p. Vaitkevičiui nuostolius.

Pašiurės buvo išplėsta spyna ir rasta pėdsakas nuvarvintų dažų į tulą namą. p. Vaitkevičius kreipėsi į 47 ir Halsted gatvių policijos stotį reikalaudamas varanto. Teisėjas neišdavė, nes esą nieks nematė nešant; "gal vaikai privarvino". Griežtai atsisakęs išduoti varantą. Sakė, "ant moon shine'o tai gali gauti..."

Šeštadienį, Brighton parkiečiai, varde Lietuvių Meno Grupės turėjo linksmą balių. Susirinko vien tik nariai ir draugiškai linksminosi, žaisdami visokius žaislus. Turėjo ir muziką, porą smuikų ir piano, kuriuos vartojo LMG. nariai. Susėdus prie stalo, p-ia Juškevičienė ir p-ia Milerienė visus pavaišino puikia vakariene, kurią jiedvi pagamino. Po vakarienės kiekvienas iš eilės turėjo stoti ant programo. Kiekvienas davė skirtingus numerius. Vieni pasakė prakalbėles, kiti deklamavo, "pamokslus" sakė, monologus, dainavo, griežė smuika, pianais skambino ir t. p. Visi buvo linksmi iš šio šeimyniško, draugiško vakarėlio.

Petras Alinauskas per kurį laiką buvo pusininku Golfo mokyklos, 3204 So. Halsted St. Jis labai mylėjo šį žaidimą ir be žaizdamas golfą prisiviliojo labai gražią, jauną Stanislavą Siurpytę, kuri nesenai yra pribuvus iš Lietuvos.

Dviem žmonėm, Stanislovai ir Petrui Alinauskam, pusės biznio neužteko. Jiedu stvėrėsi viso biznio ir vėl įsigijo savo pirmesnį Bavarsko malto krautuvę, 3238 So. Halsted St.

Jo draugai, Bridgeporto kavalieriai skundžiasi, kad neteko gero draugo, nes jis turi jau amžiną draugę. — **Bubnis.**

Pullman

Pullmano vagonų dirbtuvėse

Prie Pullmano prekių vagonų dirbtuvės yra pusėtinai daug bedarbių, o ir dirbantieji darbininkai turi darbo ne ilgam laikui. Bet dalis darbininkų — pirmosios linijos darbininkai — nebepakenti darbdavio blogumu buvo sustreikavę. Jie reikalavo daugiaus mokesties ir geresnių sąlygų. Streikas tęsėsi tris dienas. Darbdavis buvo priverstas išpildyti darbininkų reikalavimus. Jis pakėlė po keletą centų nuo vagono. Bet tos sąlygos, kokios buvo, tokios ir pasilieka ant visados. Boseliai dažnai šneka, kad darbdavis visuomet gerina sąlygas dirbtuvėj darbininkams, bet to pagerinimo nemaž nesimato. Tur but šnekėjimu ir pasilieka.

Kaip darbdavis pats išnaudoja darbininkus, tai jis ir kitiems pavydi. Jis leido valgomų daiktų krautuvninkui atidaryti krautuvę jo dirbtuvės kieme. Nors tas krautuvininkas turi mažą krautuvėlę, bet jis daro pusėtinai gerą biznį. Dabar joje dirba dviejuose pusę dienos, o jeigu taip seksis biznis, tai pradės dirbti ištisą dieną. Dar jis manąs uždėti didesnę krautuvę. Žinoma, jisai tuomi pasidarys sau gražų gyvenimą, o dar šiokį tokį atlyginimą turės duoti ir darbdaviui, nes jis neduos dykai deginti elektrą. Darbininkams nors ir paranku maistą nusipirkti, bet brangiaus kainuoja, negu iš namų atsinešti.

Jau čia viena krautuvė nuo senai yra įsteigta darbdavio kliubo. Joje dirbo du darbininkai. Joje galima gauti nusipirkti valgomų daiktų ir drabužių. Bet už viską reikia mokėti daugiau, negu kitur. Darbininkai dabar sako, kad tose krautuvėse jiems yra paranku nusipirkti maisto ir drabužių; net yra tokių, kurie džiaugiasi jomis. Neilgai trukus prisieis tiems patiems darbininkams verkti. Kuomet tos krautuvės yra jiems po nosės, tai darbininkai kuomet tik turi liuoso laiko, eina į tas krautuves, nusiperka tabako, saldainių, senvičių ir valgo be perstojimo, nežiurint ar jis nori, ar ne. Dar kai kurie su pasididžiavimu sako, kad jeigu taip ilgai bus, tai galėsią įsiganyti. Vieton įsiganimo neteksite dantų nuo perdidelio vartojimo saldainių.

Paskalai eina, kad darbdavis gavęs daug užsakymų prekių vagonų; bet iki šiol neturi, jeigu pasiseks dar gauti.

—**Proletaras**

PAIEŠKOJIMAS

Iš Lietuvos atsišaukė žmona **Juozo Lielingo,** kuris gyveno Chicago, 2131 W. 24-th St.

Ieškomasis, ar kas žino apie jį, prašomi atsiliepti, pranešant konsulatui ieškomojo dabartinį adresą.

Su pagarba,
Lietuvos Konsulatas Chicagoje.
L. Gaižaitė, Sekretorė.

A + A

JONAS VAIČIUNAS

Persiskyrė su šiuo pasauliu rugsėjo 18 d., 1924, 5 val. vakare, 38 metų amžiaus. Išgyveno Amerikoj 15 metų. A. A. Jonas kilo iš Lietuvos, Kauno rėd., Ukmergės apskr., Žematkiemio parapijos, Grenkevičių kaimo. Paliko dideliame nuliudime moterį Justiną ir dvi dukteris, Bronislavą 8 metų ir Genovaitę 20 mėnesių ir dvi pusseseris, Poloniją Širvinskienę ir Kotrina Tamošiunienę ir tris pusbrolius, Petra, Kazimierą ir Joną Vaičiunus.

Kunas pašarvotas 1037 W. 20th Pl.

Laidotuvės įvyks panedėlyj, rugsėjo 22 dieną, 8 val. iš ryto kunas iš namų bus atlydėtas į Apveizdos Dievo parapijos Bažnyčią, kur įvyks gedulingos pamaldos už velionio sielą. Po pamaldų bus nulydeta į Šv. Kazimiero Kapines.

Nuoširdžiai kviečiame visus gimines, draugus ir pažįstamus dalyvauti laidotuvėse.

Nuliudę
Moteris, dukteris, puseseres ir pusbroliai.

Graborius Eudeikis patarnauja laidotuvėse Yards 1741.

Complete in Itself

Išgalanda razor geleželę be išėmimo jos iš kotelio. Greitai ir gerai. Visas setas — razor su dirželiu ir ekstra peiliukais, $1.00 ir augščiau.

Valet Auto Strop Razor

Specialis Pardavimas Kombinacijos Durių
Žieminės ir vasarinės durys sujungtos į vieną

Jei jųs pabandysite sykį jos stovės ant visados

Jos yra padarytos su sieteliais ir stiklais

Paveikslas parodo stiklinę sekciją vietoje

For Size of Door	Size of Combination Door	Sale Price Each with Screen and Glass
2- 8x6- 8	2- 8½x6- 9½	$6.75
2- 8x7- 0	2- 8½x7- 1½	$7.00
2-10x6- 8	2-10½x6- 9½	$7.25
2-10x6-10	2-10½x6-11½	$7.50
2-10x7- 0	2-10½x7- 1½	$7.75
3- 0x6- 8	3- 0½x6- 9½	$8.00
3- 0x7- 0	3- 0½x7- 1½	$8.50

SPECIALĖ PASTABA:
Kiekvienos duris yra prirengtos su patentuotu užkabinimu. Audros sekciją galima nuimti lengvai ir sietelių sekciją galima įdėti be išėjimo durių lauk. Mes parduodame specialius užšokus del įdėjimo durių už $1.75 pilnai užbaigtą ir su raktu. Paprašykit, kad parodytumėm, kaip ateisite. Mes rekomenduojame Stylių No. D-286 del užpakalinių porčių ir šoninių įėjimo durių.
Pirkite jusų audros langus ir uždaromus užpakalinius porčius dabar!

ISPARDAVIMAS UŽSIBAIGS SPALIO 15

Douglas Products Co.
Dabar prie 2901-19 South Halsted Street
Visi telefonai Calumet 6704

Dykai! Naudingos dovanos kiekvienam atsilankiusiam

ELEKTRA
Šviesą ir pajiegą suvedame į senus ir naujus namus, taipgi dirbtuves. Cash arba ant išmokėjimo.
Pirmutinė Lietuvių Elektros Korporacija Amerikoje
THE BRIDGEPORT ELECTRIC CO., Inc.
A. BARTKUS, Pres.
1619 W. 47th St., Tel. Boulevard 7101, 1892. Chicago.

Rusiškos ir Turkiškos Vanos
12th STREET
Tel. Kedzie 8902

3514-16 Roosevelt Rd.
Arti St. Louis Ave.
CHICAGO, ILL.

A + A

Atminties

Petras Mockus

Mylėjom mes jį gyvą iš tikros širdies, nepamiršk ime ir mirusio. Metinės sukaktuvės mirimo musų brangaus sunaus, kuris mus apleido rugsėjo 23 dieną 1923 m. turėdamas amžiaus 12 metų. Negalime mes jo pamiršti niekados. Jau metai laiko kaip jis ilsisi šaltoj žemelėj, o musų širdyse žaizda paliko neišgydoma ant amžių. Nuliudime pasiliekame tėvas Salamonas Mockus, motina Ona ir sesuo Anelė. Tariame širdingą ačiu giminėms, pažįstamiems ir visiems, kurie dalyvavo laidotuvėse a. a. Petro.

Nedėlioj, rugsėjo 21 d. bus laikomos mišios, Šv. Juozapo Bažnyčioj, 8:30 val. nuo ryto. Prašome giminių, draugų ir pažįstamų atsilankyti.

Liekame nuliudę,

Motina, tėvas ir sesuo.

A + A

POVILAS KANAŠINSKIS

Persikyrė su šiuo pasauliu rugsėjo 18, 1924 m., 3:00 val. po p. staiga mirčia. 41 metų amžiaus, nevedęs. Išgyveno Amerikoje 16 metų. A. A. Povilas kilo iš Latvijos, Vitebsko rėd., Dinaburgo apskr., Dagda rapap., Audinių kaimo. Paliko dideliame nuliudime du brolius Andriejų ir Petrą, Latvijoj brolį Pranciškų.

Kunas pašarvotas 5716 W. 64 St., Clearing, Ill. Laidotuvės įvyks panedėlyj rugs. 22 d., 9:00 v. ryte iš namų į Tautiškas kapines.

Nuoširdžiai kviečiame visus gimines, daugus ir pažįstamus atiduoti A. A. Povilui paskutinį patarnavimą laidotuvėse.

Lieka nuliudę **Broliai.**

Laidotuvėse patarnauja graborius Eudeikis, Yards 1741.

Plumingo ir Apšildymo Įrengimai Olselio kainomis visiems
Pigiausi dabar radiatoriai ir bolleriai. Jie bus brangesnis po mėnesio gegužio. Sutaupykit pinigų tiesiai pirkdami nuo musų.
PEOPLES PLUNMBING AND HEATING SUPPLY CO.
490 Milwaukee Ave. and 461 N. Halsted St.
Haymarket 1018, Haymarket 4251

ITALIJOS DIDELĖ NAUJA STOVYLA

Ant kranto mėlynų Mediterranean jurių, netoli Carrara, Italijoj, bus pastatyta marmurinė stovyla Prometėjaus, kuris bus tuo pačiu sykiu ir jurių švytuoklis ir atmintis anglų poeto Shelley, kuris parašė legendą apie Prometėjų, vieną pamatinių ir didžiausių jo poemų ir pats nuskendo tame pakrašty šimtmetis tam atgal. Augštumas tos stovylos bus 180 pėdų, augštesnė negu stovyla Liberty, New Yorko prieplaukoje ir negalima bus prilyginti nei prie vienos stovylos kurios yra ant rekordų. Toks yra skirtumas tarpe Trinerio Karčiojo Vyno, kuris yra daug geresnis negu kiti kokie nors skilvio tonikai. Rugpiučio 18, Mrs. Anna Dolezal rašė mums iš Gildford, Mont. "Trinerio Kartusis Vynas Išgelbėjo mane jau keturis kartus nuo mirimo". Jos yra tikra pagelba nuo prasto apetito, užkietiejimo vidurių, neramaus miego, nervingumo ir panašių vidurinių ligų. Jusų aptiekorius arba gyduolių vardavinėtojas turi pas save stake. Bandykite taipgi Trinerio Liniment nuo reumatiškų ir neuralgiškų skausmų ir Trinerio Cough Sedative nuo persišaldymo. Jei negalite gauti savo apielinkėj, tai rašykite pas Joseph Triner Company, Chicago, Illinois.

Pranešimai

Kas, ką, kur, kaip ir kada rengia, veikia ar kviečia.

KASDIEN jus galite prisirašyti prie NAUJIENŲ SPULKOS ir turėtumėt prisirašyti tuojau, jei dar nesate po dolerį. Dėdami kas savaitę po dolerį, nei nepatėmysit, kaip susidėsit užtektinai pinigų, kad nusipirkus sau namelį ar užtikrinus savo senatvę.

NAUJIENŲ SPULKA,
1739 So. Halsted St.,
Chicago, Ill.

LSS. VIII Rajono konferencija įvyks rugsėjo 21 d., 11 val. dieną, Naujienų name.

Visos LSS. VIII Rajono kuopos prisiųskit delegatus, taipgi kurių kuopų užsiliko mokesčiai į Rajoną, tai užsimokėkit.

— A. Vilis, LSS. VIII Raj. sekr.

Birutės Choro atidarymo šių metų sezono koncertas įvyks nedėlioj spalio 12 d., Pilsen Sokol Hall, 1814 So. Ashland Ave. Birutė rengiasi prie koncerto visoms savo išgalėms, taippat kviečia ir Chicagos gerb. publiką lietuvių nepamiršti atsilankyti į koncertą. — **Rengimo Kometas.**

Visi norinti gauti **"Naujienas"** kiekvieną dieną, anksti iš ryto į savo namus, praneškite tuoj į **Aušros Knygyną**, 3210 So. Halsted St. Nuo kovo 1 dienos **Aušros Knygynas paveda** šitą darbą, išnešiojimą laikraščių patyrusiam ir pilnai tą darbą žinančiam žmogui. Taipgi norinti gauti kas savaitę "Keleivį" arba kas mėnesis "Gyvenimą", "Gydytoją", taipgi ir kitus laikraščius, praneškite **Aušros Knygynui** virš pažymėtu antrašu arba priduokite reikalavimą telefonu: **Boulevard 9663.**

MASINIS SUSIRINKIMAS

Subatoje, rugsėjo 20, 1924, 8 val. vakare, Ashland Boulevard Auditorium, Ashland Boulevard ir Van Buren St. įvyks didelis masinis susirinkimas. Šiame susirinkime žymiausiu kalbėtoju bus kandidatas į Vice-Prezidentus, Nepriguimingo Politimo Veikimo, Senatorius BURTON K. WHEELER. Visi lietuviai piliečiai yra kviečiami dalyvauti šiame susirinkime. Išgirsite daug žingeidžių dalykų. Įžanga dykai.

Ciceriečiams Naujienų skaitytojams ir rėmėjams šiuo pranešame, kad Ciceroje veikia naujas Naujienų atstovas. Nuo pirmos dienos liepos šių metų vieton K. Nobaro lieka F. Lukoševičius. Todel visų skaitytojų su visokiais reikalais galioje musų atstovo kreipkitės į Naujienų stotį 1405 So. 49 Ave., Cicero, Ill.r. Lukoševičius.

—Naujienų Adm.

G. F. R. B. Naujienų skaitytojai ir skaitytojai prašomi pirkinių reikalais eiti į tas krautuves, kurios skelbiasi Naujienose.

PRANEŠIMAI

Northsidiečiams Žinotina. — Pirmyn Choro dainų repeticijos atsibus kiekvieną antradienį Liuosybės svetainėje, 1822 Wabansia Ave., pradžia 7:45 vakare. Visi dalyviai šito choro butinai lankykite repeticijas reguliariai, nes to prašo diregentas p. Sarpalius, kadangi pastaruoju laiku yra pradėta rengtis prie suvaizdinimo svarbesnių kurinių. Taipgi, da nedalyvaujanti šitame chore, o mylinti dainą ir dailę esate nuoširdžiai kviečiami prisidėti. Todelgi, vyrai ir moteris nepatingekite ateikite prie dailės darbo, prie darbo kuris žadina liaudį siekti aukštesnių tikslų. Prisidėti prie Pirmyn Choro galite bile atradienį viršui pažymėtame laike.

— Pirmyn Choro pirmininkas
Juozas Ascilla.

Jaunoji Birutė. Šiuomi pranešu visiems ir visoms kad įvyksta repeticijos ir pamokos Choro, Orchestro, teatro ir klasiškų šokių, kas seredos vakarą, kaip 7:30 val. didžiojoje Mark White Sq. svet. Meldžiu tuos narius ir nares kur dar nėsate atsilankę iki šiam laikui, malonėkite pributi. Taipgi meldžiu daug naujų mergaičių ir bernaičių prigulėti prie virš minėtos mokslo jaunuomenės draugijos. **M. M. Yuodis.**

Chicagos Lietuvių Auditorium Bendrovė rengia iškilmingą vakarienę baigimo statyti svetainės. Šeštadienio vakare, rugsėjo 20 d., Mildos svetainėje. Tikietus galima gauti bendrovės ofise, 840 W. 33 st.

— **Rengėjai.**

Internacionalo Apvaikščiojimas bus rugsėjo 30 d., Mildos svetainėj, 7 v. v. Kalbės d. P. Grigaitis ir Dr. A. Montvidas apie darbininkų judėjimą Internacionalui susitvėrus, kokia tada buvo darbininkų padėtis ir kokia yra dabar. Kviečiami visi darbininkai ir darbininkės atsilankyti į šį apvaikščiojimą, nes tai bus svarbi diena.

— **LSS. 4 kp. Rengimo Komitetas.**

SLA. 2 apskričio kuopų delegatų bertainė konferencija įvyks rugsėjo 21 d., 1924 m., Palmer Parke svet., 111-ta ir Indiana gatvių, Roseland, Ill. Pradžia — lygiai 12 val. dieną. Visi delegatai, kurie esate išrinkti, privalote buti laiku.

— **P. J. Petronis.**

Detroit, Mich. — Nedėlioj, rugsėjo 21 d., 2:30 val. po pietų, Amerikos Darb. Apšvietos Draugija rengia svarbias prakalbas. Lietuvių svet., 25tos gatvės ir Dix Ave. Įžanga dykai. Todel visi bukite ant šių prakalbų. — **Komitetas.**

Garfield Park. — Vaikų draugijėlės pamokos dainuoti, rašyti ir skaityti lietuviškai buna kas pėtnyčią, vakare kaip 7:30 v. J. Engele svet., 3720 W. Harrison St. Tėvai norintys savo vaikus lavinti lietuviškai, malonėkite atvesti ir prirašyti prie musų draugijėlės. — **Valdyba.**

LSS. 81 kuopos susirinkimas įvyks šeštadieny, rugsėjo 20 dieną kaip 8 val. vakaro, Liuosybės salėj, 1822 Wabansia Ave. Visi nariai turi butinai dalyvauti, nes reikia išrinkti į LSS. VIII Rajono konferenciją delegatus ir aptarti kitus svarbius organizacijos reikalus.

J. Lapaitis, rašt.

Lietuvių Socialistų Sąjungos VIII Rajonas ir Lietuvių Socialistinės Jaunuomenės Lygą sausio 4 d., 1925 metais rengia Didelį Koncentą ir Balių, Meldažio salėje. Todel visų pirmeiviškų darbininkų draugijų bei organizacijų meldžiame tą dieną jei galima, vakarų nerengti.

— **Koncerto Rengimo Komitetas.**

Liet. Moksl. Susiv. Am. 2 kuopos susirinkimas įvyks rugsėjo 20 d., Raymond Chapely, 816 W. 31 St., 8 val. vakaro.

Visi nariai privalo susirinkti, nes yra svarbus susirinkimas.

Taipjau norintieji prisirašyti prie kuopos nauji nariai yra prašomi ateiti susirinkiman.

J. Keserauskas, pirm.

Chicagos Lietuvių Draugijos Savitarpinės Pašalpos Valdybos susirinkimas įvyks pirmadienį, rugsėjo 22 d., 7:30 val. vakare, Liuosybės svetainėj, 1822 Wabansia Ave.

X. Šaikus, rašt.

Prakalbos Raymond Chapell, 816 W. 31 St. bus sekmadieny rugs. 21 d., 7:30 v. vak. Be prakalbų bus gražus programėlis. Visi kviečiami atsilankyti.

— **J. Vaitulis.**

Liet. Moterų ir Vyrų Pašelp. Klubo susirinkimas įvyks nedėlioj, rugs. 21 d., 2 v. p. p., paprastoj svetainėj, 30 ir Halsted gt. Nariai-ės teiksitės pributi, nes yra daug svarbių reikalų.

— Nut. rašt. **Juozaitienė.**

Jaunosios Birutės susirinkimas įvyks sekmadieny, rugsėjo 21 d., kai 12:30 val. dieną, Fellowship svet., 831 W. 33 Pl. Šiam susirinkime reikia padaryti sutartį su P. Sarpalium vesti chorą ir orkestrą. Nariai prašomi užsimokėti savo narystės mokestis ir atsivesti naujų narių. —**M. M. Yuodis.**

Tautiškos Draugystės Lietuvos Dukterų susirinkimas įvyks 21 d. rugsėjo 1 val. po pietų, Mark White Square knygyne, 30th ir Halsted gatvių. Malonėkite visos narės susirinkti.

Kviečia **Valdyba.**

Ateities Žiedo vaikų draugijėlės Brighton Park extra susirinkimas tėvų ir vaikų bus panedėly, rugsėjo 22 d., 7:30 val. vakare, McKinley Park svetainėj, Western Blvd. ir 39 St. Tėvai ateikite ir vaikus atsiveskite, nes turime apkalbėti priderama vaikų ir draugijų tvarkymą. Taipgi dainos jau mokinamos.

Fin. Sekr. W. Strygas.

PRANEŠIMAI

Eglė Žalčių Karalienė repeticijos įvyks subatoj, rugsėjo 20 d., Liuosybės svetainėj, 1822 Wabansia Ave., 7:30 val. vak. Visi lošėjai malonėkite susirinkt laiku. — **Komitetas.**

Didž. L. K. Vytauto 1-mos Div. Raitelių susirinkimas įvyks nedėlioje, rugsėjo 21 d., 1 val. po pietų, šv. Jurgio parapijos svetainėje, 32 Pl. ir Auburn Ave.

Visi nariai malonėkite laiku atvykti, nes turime daug svarbių reikalų, kaip tai, Auditorijos statymą.

— **S. Kunevičia,** nut. rašt.

Birutės Kalno Draugija, laikys mėnesinį susirinkimą rugs. 21 d., 1 v. p. p., A. Urbono svet., 3338 Auburn Av. Visi draugai yra kviečiami atsilankyti, ba yra daug naujų dalykų del apsvarstymo kas link Chicagos Lietuvių Auditorijos ir taipgi neužmirškite užsimokėti už mirusį draugą.

— Nut. rašt. **Leon Klepsis.**

L. S. J. Lygos Sporto Skyrius rengia "Moon Light" išvažiavimą šeštadienį, rugsėjo 20 d., į J. Jokanto ukį, Lemont, Ill. Galima nuvažiuoti gatvekariu. Norintys važiuoti automobiliumi, galit užsiregistruoti rugsėjo 19 d., L. S. J. Lygos Stygų Orkestro repeticijose. Susirinkimo vieta — Meno Golf Sshool, 3204 S. Halsted St. Apleidžia virš minėtą vietą lygiai 5:30 val. vakare.

— **Sport. Kom.**

North Side. — ALT. Sandaros 23 kp. mėn. susirinkimas įvyks nedėlioj, rugs. 21 d., Liuosybės svet., 1822 Wabansia Ave, 10 v. ryte. Visi nariai prašomi buti. — **Komitetas.**

St. Charles, Ill. — Prakalbos ir paveikslai įvyks šeštadieny, rugs. 20 d., 6:30 v. v., Švedų bažn. svet., kampas Indiana ir 4 gat. Kviečia visus atsilankyti. — **Komitetas.**

Lietuvių T. K. Šv. Marijos parapijos ekstra susirinkimas įvyks nedėlioje, rugsėjo 21 d., parapijos svetainėje, 35 ir So. Union Ave. Pradžia kaip 12:30 P. M. Visi parapijos nariai ir atjaučiantieji malonėsite atsilankyti, nes turėsime daug svarbių dalykų del aptarimo. — **Sekretorius.**

Šv. Petronelės draugystės rengia pirmą rudeninį linksmą šokį, nedėlioj, rugsėjo 21 d., 1924 Mildos svetainėj, 3142 So. Halsted St. Tai bus vienas iš smagiausių šokių, kiekvienas gerai galės pasišokti prie geros muzikos. Kviečia visus **Komitetas.**

Birutės choro vienų vyrų dainų repeticija atsibus nedėios ryte 10 val. Mark White svetainėje. Visi vyrai pribukite laiku. — **Valdyba.**

ASMENŲ JIEŠKOJIMAI

AŠ ONA TERLETSKIENĖ pajieškau savo seserų Cecilijos Klimavičienės ir Rozalijos Terletskiukes, o po vyru nežinau. Girdėjau kad gyvena Chicago, Ill. Prašau atsišaukti arba kas apie jas žino, malonės pranešti, busiu labai dėkinga.

MRS. ANNA TERLETSKIENĖ
1501 Mullikin St., Baltimore, Md.

PAJIEŠKAU Kastanto Augustinavičiaus gyvenusio Chicagoj ir apielinkėj ir kadaise mokinusio Valparaiso ir Muncie, Ind. Turiu labai svarbų reikalą ir norėčiau su juom susižinoti. Jis pats ar jo pažįstami malonėkite pranešti.

A. L. B. G. draugijai
5 Bleecker St., Apt. I,
Brooklyn, N. Y.
c/o Al. Duras.

APSIVEDIMAI

PAJIEŠKAU vaikino ar našlio be vaikų apsivedimui. Aš esu našlė, be vaikų, 32 metų amžiaus, šviesių plaukų, mėlynų akių, 5' 3' aukščio, turiu biskį kapitalo. Meldžiu ypatiškai atsilankyti pas mane nuo 5 val. vak. kas dieną, o subatoj po pietų, o nedėldieniais visa dieną.

STANISLAVA JURCIENĖ
645 W. 16 St.,
Chicago, Ill.

ĮVAIRŲS SKELBIMAI

PAGRAŽINAM NAMUS

Ar Tamistai yra reikalas savo namą — maliavoti, dekoruoti, kalsimuoti, popieruoti arba į naujus namus sudėti stiklus? Jei taip tai mes tą visą Tamstos darbą galime atlikti už gana prieinamą kainą — pirma negu duosi kitam virš pažymėtą darbą, atsiklauskite kainos pas mus.

Kreipkitės:

BRIDGEPORT PAINTING HARDWARE CO.,
3149 So. Halsted St.,
Tel. Yards 7282.

Reikalinga Bučernė

Arba kitas kosai biznis mainyt ant kampinio bizniavo namo 2 augštų su beizmantu 3 flatai po 4-4 ir 5 kambarius ir štoras, morgičio pirmo yra $7000, kaina tiktai $13,500. Savininkas nori labai mainyt ant bile kokio biznio. Savo name turi lysą dar ant 2 metų suviršius, tai negali vietos gaut, matykit tuoj

J. NAMON
2418 W. Marquette Rd. arba 67 Blv. arti Western Ave.
Phone Prospect 8678.

3 storio stogai taisomi ir garantuojami už $4. Seni stogai apžiurimi ir kaina suteikiama dykai. Pažiurėkite musų Gravel ir asfalto stogų dengimą.

JACOBSON ROOFING CO.
2011-13 W. Division St.
Armitage 6193

ĮVAIRŲS SKELBIMAI

STOGDENGYSTĖ

Jusų stogų prakiurimas užtaisomas ir garantuojamas už $4. Automobilių trokų patarnavimas Chicagoj ir apielinkėj. Įstaiga 34 metų senumo. Didžiausia ir geriausia stogų dengimo įstaiga Chicagoj. Tik patyrę unijos darbininkai samdomi. J. J. Dunne Roofing Co., 3411-13 Ogden Ave., Phone Lawndale 0114.

IŠRENDAVOJIMUI

ANT RENDOS štoras tinkamas del barbernės. Renda pigi.

Atsišaukite
3601 Lowe Ave.

ANT RENDOS štoras, gali buti geras del plumberio, fotografo, jewelry, vyrų furnishing arba beauty parlor.

3129 N. California Ave
Klauskite Frank Szymanski

RENDAI 7 kambarių flatas, 3 kamabrių ilgumo, o 4 bedrooms steam heat, bath room karštas vanduo, taipgi yra vieta beismente drapanas mazgoti. Su dideliu uždarinėtu back porch; gražus namas randasi geroj ir gražioj vietoj; arti trijų car linijų, 35th, Halsted ir 31 St. Norintieji tokių kambarių arba jauna pora tegul kreipias.

3237 Auburn Ave., Chicago
Boulevard 6094

RENDAI štoras, geras del bučernės, su 5 ruimais gyvenimui. Geroj biznio vietoj. Gera vieta ir del kitokio biznio. Kreipkitės.

5252 So. Artesian Ave.

SIULYMAI KAMBARIŲ

LIETUVIŠKAS HOTELIS naujai įtaisytas, su elektros šviesoms, geriausia vieta del darbininkų apsigyventi, vyrams arba moterims; su valgiu arba be valgio, $8.00 į savaitį su valgiu.

PETER GADEIKO,
1606 So. Halsted St.

PARENDAVOJIMUI kambaris šviesus, didelis, su paskutinės mados įrengimais; gera transportacija, prie mažos šeimynos. 2522 W. 39th Pl. Ant pirmų lubų.

RENDAI šviesus ruimas del vieno ar dviejų; gražiai prirengtas, elektra, vana; gražioj vietoj, prie 2 karų linijų.

Atsišaukite;
1626 W. 35th Street

IŠSIRENDAVOJA 2 kambariai vienam ar dviem vaikinam. Elektra, hot water heat, maudynė. 2 lubos.

6515 So. Talman Ave.
Tel. Prospect 10210

ANT RENDOS kambaris švariai užlaikomas prie mažos šeimynos. Kambaris šiltas, vaikinam ar vedusiai porai. Su valgiu ar be valgio. Prie to yra garadžius. Šeimininką galima matyti visada. 1-mas flatas.

A. G.
6346 So. Sacramento Ave.

RENDAI šviešus kambarys del vaikinu ar merginu, ar ženotai porai. Elektra, maudynės. Su valgiu ar be valgio. Patogi vieta gyvenimui. Kreipkitės į užpakalinį namą — cottage.

J. Kuntz
921 W. 33 Place

MOTERIS išnuomoja kambarį del bile kokios ypatos. Kurie nevartoja svaiginančių gėrimų. Kambariai su visais patogumais ir gražioj vietoj. Norinti ir valgį gali pasigaminti. Kreipkitės.

3434 W. 65th St.

JIEŠKO DARBO

IEŠKAU darbo už bučerį; moku gerai savo darbą, kalbu 4 kalbas. Kreipkitės į Naujienų Skyrių

3210 So. Halsted St.
No. 153

MERGINA ieško darbo į stubą. Turiu patyrimo tame darbe. Kreipkitės.

G. J.
3430 So. Halsted St.
Antros lubos iš užpakalio

REIKIA DARBININKŲ

MOTERŲ

REIKALINGA senyva moteris dirbti prie namų ir daboti mažą mergaitę. Alga, užlaikymas ir kambarys.

1229 So. 50 Ct.,
Cicero, Ill.

REIKIA DARBININKŲ

MOTERŲ

MOTERŲ

Dviejų antrarankių virėjų, $25. Merginų namų darbui, $15 į sav. kambarys ir valgis. Veiterkų, $20 į sav. Į liandrę, $16 į sav. Indų plovėjų, $18 į sav. Lovų taisytojų, $55 į mėn. Moterų į kafeteriją, $16 į sav. Į dirbtuvę, pradžiai, $15 į sav. 3 moterų prie spėka varomų mašinų, $16-18. Taipgi yra daug kitų darbų.

SOUTH PARK EMPLOYMENT AGENCY,
4191 S. Halsted St. 2 augštas

PAIEŠKAU moters už gaspadinę, esu tik viena ypata ir mažai bunu namie; ruimas ir pragyvenimas, o su užmokesniu kaip nutarsim. Atsiliepkit tuoj, bile dieną ateikite ar rašykite.

A. G. Žimaitis,
1029 W. Congress St.
CHICAGO, ILL.

REIKALINGA moteris namų darbui; valgis, kambarys ir užmokestis. Atsišaukite greitai.

4141 S. Artesian Ave
Antros lubos

REIKIA 6 moterų del sortavimo regsų. Ateikite pasirengusios darban panedėlio rytą.

Harry Dray,
1447 Blue Island Ave.

REIKIA patyrusių operatorkų, prie dresių. Nuolat darbas. Kreipkitės

Eisenberg Mfg. Co.,
317 So. Market St.

REIKIA DARBININKŲ

VYRŲ

REIKIA vyrų išlauko darbui. Gera mokestis.

Atsišaukite.
Room 209-10
58 W. Washington St.
Order of Owls

PAJIEŠKAU bučerio patyrusio savo darbe, geistina butų kad galėtų suprasti slavų kalbą.

Atsišaukite po pietų ar vakare.
A. L.,
1621 So. Halsted St.

REIKIA shearmenų į geležies atkarpų jardą. Gera mokestis, nuolat darbas.

Atsišaukite
1632 W. Kindzie St.

REIKALINGA pirmarankio bekerio. Turi mokėti kepti juodą, baltą duoną ir biskvitus.

1434 — 49th Ct.
CICERO, ILL.

PAJIEŠKAU registruoto drugstorninko su biskį pinigų į drugstorio biznį. Atsišaukit laišku arba telefonuokit Republic 5676 nuo 7 iki vienuoliktos ryto.

Naujienų Skyrius,
3210 So. Halsted St.
No. 152.

AR JŪS IEŠKOT GERO DARBO

Mums reikia pirmos klesos vyrų pardavinėjimui lotų, netoli didžiausių plieno liejiklų, kurias dabar čionai stato. Steelton bus didelis geležies liejiklų miestas Indiana valstijoj. Jei jųs norite pasiekti didelio pelno ir išsidirbti gerą ateitį, čia yra jusų proga. Tiktai tokie vyrai, kurie gali laikyti tą vietą ir gali pristatyti gerus liudymus, tegul atsišaukia.

Industrial Realty Co.
706-708 Burnham Bldg.
160 N. La Salle St.

VYRŲ

Kalvių prie štyminio kujo, $32, 44 val. darbo į savaitę. Foremenų, $30 į sav. Langų povėjų, $125 į mėn. Asesmeblerių, 55c. į val. Pečkurių, $32 į sav. Inžinierių, $50 į sav. Janitorių, $110 į mėn. Darbininkų, 50c. į valandą.

SOUTH PARK EMPLOYMENT AGENCY,
4191 S. Halsted St. 2 augštas

REIKIA patyrusio savo darbą bučerio. Darbas pastovus.

Atsišaukit tuoj.
1840 S. Halsted St.
Tel. Canal 5821

AUTOMOBILIAI

PARSIDUODA 3 automobiliai arba mainysiu ant piano, loto nebrangaus, namo arba biznio.

Atsišaukite
3601 Lowe Ave.

AUTOMOBILIAI

BARGENAI NAUJŲ IR VARTOTŲ KARŲ

LEXINGTON, 5 pasažierių, touring. Mes turime keletą tų karų, kurie yra visai nauji, visai dar nevažinėti, kuriuos parduosime labai pigiai.

COLUMBIA touring karai, nauji. Turi Continental 6 cilinderių motorą. Timkin ašis, Bros & Bock clutch, Spicer universal, 115 colių wheelbase, $985, F. O. B. dirbtuvėj.

Tuos karus galima nupirkti labai žemomis kainomis.

VARTOTI karai, Columbia, 1923, 5 pasažierių, touring. Tas karas yra labai gerame padėjime, turi bumperius iš fronto ir iš užpakalio, užraktą, extra tajerą, disc ratai, motometer, sustabdymui šviesą ir lango stiklo valdytoją, $750.

GARDNER, 1922 roadister. Tas karas yra labai gerame padėjime ir pilnai prirengtas, $395.

DODGE, 1921, 5 pasažierių, touring, labai geras karas, $295.

OAKLAND, 1921, 4 pasažierių Coupe, užbaigtas ir labai gerame mechaniškame padėjime, $395.

WM. LANDSHAFT & BROS.
2336-38 Milwaukee Ave.
2840-42 Edgwood Ave.
Telephone Humboldt 0502

RAKANDAI

EXTRA DIDELIS BARGENAS

5 ruimų vėliausios mados rakandai, turiu parduoti tuojaus visus arba atskirai, už geriausį pasiulymą; taipgi Phonografas su rekordais, nepraleiskit šito didelio Bargeno.

Atsišaukite
1922 So. Kedzie Ave.

PARSIDUODA 3 kambarių rakandai beveik kaip nauji. Kas pirks rakandus galės parendavoti ir kambarius. Brighton Park apielinkėje.

4216 So. Maplewood Ave.

PARSIDUODA 6 kambarių rakandai. Parduosiu pigiai, nes apleidžiu šitą miestą. Taipgi gali rendduoti flatą. Savininkai yra geri žmonės. Atsišaukite nedėlioj per visą dieną.

1223 S. 49 Ave.
Antras flatas

PARDUOSIU pigiai 5 kambarių rakandus, 3 šmotų šilkinį Mohais parloro setą, 4 šmotų miegamo kambario setą, wilton kauerą, 7 šmotų valgomo kambario setas, lempos, Console fonografas, virtuvės setas, viskas skyrium.

722 W. 55th St., 1 apt.

PARDAVIMUI 4 ruimų rakandai labai pigiai, nes apleidžiu miestą. Galima ir ruimus sykiu rendavoti, rendos $22 į mėnesį. Kreipkitės nedėlioj visą dieną. Vakarais po 6 val.

HOFBAUER
3349 Wallace St.
2 lubos frontas

PARSIDUODA 4 ruimų rakandai, visos ant syk. Savininką galima matyti po numeriu

3324 So. Halsted St.,
Antros lubos nuo fronto

PARDAVIMUI rakandai, visus sykiu arba po vieną. Atsišaukit greit, nes trumpu laiku turiu apleisti Chicagą.

4513 S. Paulina St.

PARDAVIMUI

PARDAVIMUI kendžių, cigarų, ice creamo, mokyklų reikmenų, su 1 augšto mūrinių namu, 2 karų garažius. Geroje vietoj, netoli lietuvių mokyklos ir bažnyčios. 2734 W. 43 St

PARDAVIMUI grosernė ir bučernė su namu. Aštuoni metai kaip toje vietoje laikau biznį. Randasi geriausioj apielinkėje. Parduosiu, nes einu į kitą biznį. Mainyčiau ant dviejų pagyvenimų mūrinio namo. Agentų nereikalinga.

Savininkas
7044 Archer Ave.

PARSIDUODA grosernė ir bučernė visokių tautų apgyventoj apielinkėj, daugiausia lietuviai, gera vieta, geri ruimai pagyvenimui, lysas ilgas. Pirksite gana pigiai, $800, pardavimo priežastį patirsite ant vietos.

Atsišaukite
Naujienų Skyrius,
3210 So. Halsted St. No. 151

PARDAVIMUI arba mainymui restauranas, lysas 7 metams, geras transferinis kampas.

1807 So. Ashland Ave.

PARSIDUODA mažai vartotas electric pianas su rolelemis. Parduosiu pigiai.

2050 W. 21 St.
1 fl. štoras

BRIGHTON PARK

Parsiduoda hardware and paint krautuvė. Krautuvė randasi geroj vietoj ir daro labai gerą biznį. Kaina $7500.

Atsišaukite
4429 S. Fairfield Ave.

PARDAVIMUI

PARDAVIMUI pelningas duonos išvažiojimo biznis, troką, arklius, vežimus ir namą, lotą. Tarpe ljetuvių ir lenkų.

2839 West 40 Place
prie Archer ir California Ave.

PARSIDUODA bučernė ir grosernė lietuviškoj kolonijoj. Visko galima laikyt, visi bučernės įrankiai gana geri. Kas nori gali pamatyt. Parduosiu labai pigiai. Priežastį ant vietos patirsite. Valandos nuo 6 vakaro iki 8 val., subatoj nuo 2 po piet iki 8, nedėlioj nuo 7 ryto iki 12. Meldžiu atsišaukti į gyvenimo vietą.

2337 W. 22nd Place,
Chicago, Ill.

"BANKRUT"
FIRE SALE

Turi but parduota per 2 dienas, 300 tajerų. Visi yra vulcanizing, visokio didumo, nuo 30x3½ iki 35x5. Kaina nuo 75c. iki $2.00 už tajerą. Išpardavimas prasides nuo 1 v. subatoj iki 8 v. v. ir nedėlioj nuo 8 iki 2 po piet.

2616 Archer Ave.

PARSIDUODA pigiai arba mainysiu ant namo grosernę, ice cream parlor su dideliu elektros pianu, seniai lietuvių apgyventoj kolonijoj. Su arba be rakandų. 4 pagyvenimui kambariai. Parduosiu greitai ir pigiai. Pardavimo priežastį patirsit ant vietos.

2118 W. 23 St.

PARSIDUODA bučernė ir grosernė su namu arba be namo, geras lysas; 6 kambariai naujos mados, iš užpakalio, Brighton Park. Biznis gerai išdirbtas; priežastis pardavimo — savininkas turi du biznius; atsišaukite greitai,

2614 W. 42nd St.,
Tel. Lafayette 3713

PARDAVIMUI gatavų moterų rubų krautuvė augančioj lietuvių kolonijoj, pelno $200 į savaitę, vertą nuo $800 iki $9000. Pardavimo priežastis — liga, už $2800.

6805 S. Halsted St.

PARDAVIMUI
Delikatesen
Krautuvė.
4819 So. Wells Street
Tel. Yards 1060

PARDAVIMUI bučernė ir grosernė; parduosiu arba mainysiu ant namo. Biznis išdirbtas per ilgus metus. Pardavimo priežastis — liga.

4605 S. Paulina St.
Tel. Yards 7175

PARDAVIMUI grosernė, kendžių ir visokių smulkmenų. Kaina $400. Vieta gera bizniui. Kreipkitės.

933 W. 34th Place

PARDAVIMUI elektrikiniai pianai, labai geri. Nupirksit pigiai, nes man daugiau nereikalingi. Kreipkitės

5031 So. Ashland Ave.

PARDAVIMUI bučernė ir grosernė. Senas biznis, vieta kur visados gerai biznį galima daryti. Kreipkitės

3300 So. Union Ave.

PARDAVIMUI Restaurantas tarp dviejų strytkarių linijų, geras lokeišinas, geras biznis, pigi renda, biznis per ilgus metus išdirbtas. Pardavimo priežastis — turiu du biznius.

Atsišaukite
1745 So. Halsted St.,

PARDAVIMUI bučernė, geroje vietoje ir geras biznis. Parduosiu labai pigia kaina, nes turi buti parduota tuojau.

Atsišaukite
5758 So. Robey St.

ĮVAIRENYBIŲ ir namų įrengimų krautuvė. Labai gera vieta del lietuvių. Gražus gyvenimui kambariai iš užpakalio. Del informacijų šaukite

Yards 6677

PARDAVIMUI grosernė su namu, 4 gražus gyvenimui kambariai, vana, elektra ir gasas, randasi prie 1627 Newberry Ave., pusė cash — lengvi išmokėjimai. Pardavimo priežastis — liga.

Šaukite telefonu
Canal 3731

PARSIDUODA krautuvė smulkmeniškų daiktų, saldainių, ice cream ir minkštų gėrimų, biznis gerai išdirbtas, renda pigi, lysas ant 3 metų, del pagyvenimo 6 kambariai. Priežastis pardavimo patirsite ant vietos.

B. PAPŠIS,
1 E. 103 St., Roseland, Ill.

PARDAVIMUI 3 kampinė grosernė, delikatesen, cigarų, cigaretų, saldainių, minkštų gėrimų, geriausia Chicagoje, daromas geras biznis. Pardavimo priežastis — liga.

Atsišaukite
1685 Milwaukee Ave.

PARDAVIMUI

GROJIKLIS PIANAS PARDAVIMUI UŽ $250

Už $250 nupirksite mano grojiklį pianą, vartotą tik 3 mėnesius, cash arba išmokėjimais.

Atsišaukite
1722 So. Ashland Ave.

PARSIDUODA restaurantas geroj vietoj, daroma geras biznis. Pardavimo priežastis turiu išvažiuoti į kitą miestą. Parduosiu pigiai už teisingą pasiulimą.
148 W. 69 St.

PARDAVIMUI didelė grosernė, lietuviais apgyventa vieta, lysas ilgas, proga nupirkti pigiai. Kreipkitės.
3264 So. Morgan St.
Tel. Boulevard 2343

PARSIDUODA grosernė, cigarų, tabako, kendžių ir kitų smulkmenų krautuvė. 4 kambariai pagyvenimui. Parduosiu pigiai. Pardavimo priežastis turiu du biznius.
FRANK PORMALIS,
732 W. 19 Street,
Canal 1149

PARDAVIMUI Barber Shop už gana prieinamą kainą. Biznis geroje vietoje — išdirbtas per daugel metų. Biznyje visi moderniški įtaisai, yra 3 kreslai, lysas dar 3 metams, taipgi gyvenimui 6 ruimai. Priežastis pardavimo — keliuos į kitą miesto dalį savo naman.
1807 W. North Ave.

PARDAVIMUI kendžių, cigarų, ice creamo, mokyklos reikmenų ir taip visokių mažmožių; galima sykiu pirkti ir forničius; penki kambariai gyvenimui, elektra, vana, rendos $50 į mėnesį, ilgas lysas, turiu parduot greitai, nes einu į didesnį biznį.
5613 So. Racine Ave.

PARDAVIMUI bučernė ir grosernė; biznis senas; apgyventa lietuvių ir kitų tautų. Viskas gerai įrengta. Taipgi pardavimui restauranas ir ice cream parloras.
Naujienos,
1739 So. Halsted St.
Box 558.

PARDUODU grosernę ir delicatessen, ice cream, kendžių, cigarų ir tabakos krautuvę. Parduosiu priežastis — išvažiuoju į kitą miestą. Parduosiu pigiai už teisingą pasiulymą.
5135 So. Halsted St.

PARDAVIMUI
BEAUTY
SHOP.
Atsišaukite:
2149 So. Halsted St.

PARDAVIMUI krautuvė, saldainių, toileto dalykų, notion. Randasi tarpe 3 mokyklų. Paimsime mainais į automobilių arba lotą.
4602 S. Wood St.

PARDAVIMUI grosernė, pirmos klesos, sena įstaiga, prie gatvekarių linijos, 5 metų lysas, rendos $45, gyvenimui kambariai, bargenas, agentų nereikia. Tel. Lafayette 6455.
2862 W. 38th St.

SOUTH SIDE GARADŽIUS
75x100, plieno konstrukcijos, parduosi pigiai iš priežasties kito biznio. Puiki vieta, Halsted netoli 79 St., už $65000 nupirksite namą ir biznį, pinigais reikia $25000. Parduosiu biznį skyrium su igiems metams lysu.
Telefonuokite Republic 1932

PARDAVIMUI bučernė ir grosernė, išdirbtas biznis, vieta kur visados biznis gerai eina. Nupirksit pigiai, nes apleidžiu miestą. Kreipkitės.
5252 So. Artesian Ave.

PARDAVIMUI Victor Victrola, vartota tiktai 3 savaites, ir rekordai, kainavo $75, parduosiu už $40. Smuikas $16. Bilek, 1613 Blue Island Ave. 4th floor, Tel. Canal 7100

PARDAVIMUI grosernė ir bučernė, geroje apielinkėje, lietuvių ir lenkų apgyventa vieta, daromas geras cash biznis.
4051 Montgomery Ave.

PARDAVIMUI bučernė ir grosernė. Parduosiu už geriausį pasiulymą. Pardavimo priežastis — liga.
Wm. Jarchow,
4300 So. Mozart St.

PARDAVIMUI

DIDELIS BARGENAS
Pardavimui du dideli pečiai; vienas kukninis, kitas kietom anglim kurenamas; mažai vartoti, parduosiu pigiai. Klauskit grosernėj.
3616 S. Halsted St.

NAMAI-ŽEMĖ

BARGENAS BRIGHTON PARKE
Parsiduoda naujas murinis namas, gražioj vietoj po Num. 4320 South Washtenaw Ave., prie lietuviškos ir publiškos mokyklos, namas yra įrengtas sulig veliausios mados, 4-4 dideli kamb. 2 dubeltavi miegamieji kambariai balto akmens toileto grindys, aukštas beizmantas ir stogas, kieto medžio grindys, drabužiams plovykla ir kiti moderniški įtaisymai. Iš pinigiškos priežasties parduosiu už $9500, lengvais išmokėjimais, jei reikalinga. Aš busiu prie namo visa dieną subatoj ir nedėlioj, arba telefonuokite Republic 4394.

PUIKUS MAINAS
Naujas muro namas išsimaino ant bučernės, grosernės ar kitokio biznio. Namas randasi Brighton Parke. Del susitarimo šaukite
Pullman 1158 arba
Lafayette 3475
Klauskite Pakalnio

PARDAVIMUI medinis namas, 2 augštu, 4-3 kambariu. Yra skiepas, furnace šildomas, elektra, gasas, maudynės. Parduosiu pigiai arba mainysiu į bučernę, grosernę ar kitą kokį biznį, šią savaitę.
4026 S. Artesian Ave.
Brighton Parke.

BARGENAS. Pardavimui lengvais išmokėjimais, 1915 Wellington Ave. 3 flatų medinis namas. Yra gasas, vana, elektra, miegojimui porčius, puikus sklepas, 3 karų garadžius, savininkas ant 2 fl.
Pašaukite
Tel. Wellington 1842

DIDELIS BARGENAS
Parsiduoda 2 lotai Marquette Park apielinkėj $1150 už abu. Tik šią savaitę.
Kreipkitės
ROZENSKI LEMONT & CO.
6312 So. Western Ave.
Chicago.

NORIU mainyti namą ant grosernės. Meldžiu greitai atsišaukti.
ALEX DARGIS,
726 W. 18 St.,
Canal 1603

PARDAVIMUI murinis namas ant 2jų pagyvenimų po 6 kambarius, vanos, elektra ir gazas. Kas nori tegul pasinaudoja ba gera proga. Agentai tegul neatsišaukia. Del platesnių informacijų tegul atsišaukia žemiau nurodytu adresu.
J. KONCHUS,
2100 So. Halsted St.

PARDAVIMUI murinis namas, 8 kambarių, padalintas į du flatu, 3835 Wallace St., bargenas už $3800, cash reikia $1500.
Atsišaukite
RYAN, COLGAN & McARDLE
6352 So. Ashland Ave.,
Tel. Prospect 0050

PARDAVIMUI beveik užbaigtas 5 kambarių muro bungalow, kieto medžio grindys, furnace šildomas, lotas 29x125, tikras bargenas, matykite savininką, 7012 S. Rockwell St.

PARDAVIMUI 2 flatų, 4 kambarių murinis bungalow, 3621 Wallace St. Tik pagalvokite tiktai $3600, $1000, kitus lengvais išmokėjimais.
A. J. Kodykowski
4265 Archer Ave

BARGENAS; parsiduoda 6 kambarių namas, tikęs del biznio. Aukštas sklepas. Atsišaukit pas savininką.
J. R.
2649 W. 69th St.

NAUJAS 2 FLATŲ NAMAS
6-6 kambarių, sun parlor, aržuolo trimingai, steam heat, antras apartmentas išrenduotas, geroje vietoje, netoli Marquette Parko, tik $5000 pinigais reikia, kitus lengvais išmokėjimais.
Telefonuokite Prospect 5591

PAIMSIME MAINAIS
Pardavimui namas, 1 krautuvė, 2-4 kambarių ir 1-5 kambarių flatas, 2 karų garadžius. Geroje vietoje del grosernes, kaina greitam persiuntimui $8000, cash $3000.
Telefonas Prospect 5591

ATYDOS
Jei jums reikia augštos rųšies namo, nepraleiskite nematę, 6603 So. Francisco Ave., 6 dideli kambariai, sun parlor, ugnavietė, knygynas, bufetas. Hot water heat, aržuolo trimingai, 30 pėdu lotas, augštas, su drindimis, bus užbaigtas Oct. 1. Šaukite savininką.
Prospect 5591

---

4 FLATŲ BARGENAI
4-5 kambarių flatai, aržuolo trimingai, steam heat, iplaukų į metus $3312, kampinis lotas, vertas $7500. Jus galite pirkti namą ir lota už $28500. cash $8000. Geroje vietoje, netoli 67 St. ir Ashland Ave.
Telefonuokite Republic 1932

NAMAI-ŽEMĖ

Pigus ir Geras Namas

Pardavimui, 3 lubų augšto, muro namas, akmeninis frontas, 3 po 4 kambarius pagyvenimai.

Ir taipgi 2 lubų augšto medinis namas, iš užpakalio, 2 po 4 kambarius pagyvenimai. Abiejuose namuose randasi maudynės, elektra ir kiti geri įtaisymai. Rendos neša į mėnesį $90, kaina $9,000, įmokėti $3,000, o kitus lengvais išmokėjimais.

M. J. KIRAS,
3335 So. Halsted St.,
Tel. Yards 6894

SU $2000 NUPIRKSI NAMĄ
Likusius randauninkas išmokės, o pats pragyvensi dykai. Mes turime ką tik pabaigtą budavoti murinį su puikiausiais įtaisymais namą. Kambarių gražumas ir parankumas geresnis negali buti. Sun parlor iš priekio, stiklo porčiai iš užpakalio, kuriuose miegoti galima taip kaip ant lauko. Lotas didelis, šviesos užtektinai. Tokiame name gali ir milijonierius gyevnti. Kiti už prastesnius namus prašo po $20000, mes parduosime už $15,500, tik $2000 įmokėti, o likusius randos išmokės. Atsišaukite greitai.
J. SINKUS & CO.,
809 W. 69th St.

BRIGHTON PARK BARGENAI

Naujas 2 augštų murinis namas, 2-5 kambarių flatai, bungalow stogas, miegojimui porčius ,aržuolo trimingai, 33 pėdų otas, viskas moderniška, sun parloras. Specialis bargenas **$12300**

2 augštų medinis namas, cementiniu pamatu ,2-4 kambarių flatai, viskas moderniška. Bargenas **$6800**

6 kambarių cottage viskas moderniška, su garadžiumi. Didelis bargenas **$4750**

4 kambarių cottage, gasas, elektra, ir toiletai. Ekstra kaina **$3250**

Musų ofisas yra atdaras nedėlioj nuo 10 iki 4 val. po pietų.

KOZLOWSKI BROS.
2525 W. 47 St.

PARDAVIMUI 2 aukštų muro namas, 6 ir 7 ruimai; garadžius 2 mašinoms, 56th St. ir Aberdeen Ave. Kreipkitės pas savininką.
3307 Wallace St.
2 lubos frontas

PARDAVIMUI 6 ruimų murinis namas ir garadžius 6 mašinoms. Rendos neša $88 į mėnesį. Kreipkitės.
3231 Lowe Ave.

PARDAVIMUI Brighton Parke biznio namas, krautuvė ir 4 kambarių flatas.
4055 Archer Ave.

PARDAVIMUI 6 kambarių cottage, $1800, tikras bargenas darbininkui žmogui. Nėra vieta del vištų ir karvių.
5916 S. Mayfield Ave.

BRIGHTON PARK

6 kambarrių cottage, 30 pėdų lotas, gasas, vana, elektra, viskas moderniška, cash $150. Bargenas **$4150**

2 augštų medinis namas, 2-4 kambarių fatai, gasas, elektra. Bargenas **$4400**

2 augštų murinis namas ,cementinis pamatas, 2-4 kambarių flatai, viskas moderniška. Bargenas **$7000**

2 augštų murinis namas, su sklepu, 2-4 kambarių flatai, viskas moderniška. Didelis bargenas **$8250**

Musų pirkėjams mes suteikiame pakoas.
Atdara nedėlioj.

B. R. PIETKIEWICZ & CO.
2612 W. 47 St.

DIDELIS BARGENAS
Greitam padavimui, 3 augštų murinis namas, 5 flatai ir krautuvė, gerame stovyje ,visi išrenduoti. ant biznio gatves, netoli nuo čia, lotas 37½ pėdų pločio, kaina $8500, cash $4000, turite veikti greitai.
5056 S. Hasted St.

NAMAI-ŽEMĖ

PARDAVIMUI BARGENAS

Aš esu įgaliotas per Central Trust Company, iš Cincinnati, Ohio, parduoti likusius 34 lotus apielinkėje Archer ir Kostner Ave. Kiekvienas lotas yra 30x125, kaina $280. Sąlygos $25 cash, kitus po $5 į mėnesį. Nepraleiskite tos progos. Atsišaukite į aptieką prie Archer ir Kostner Ave. Musų agentas parodys jums lotus. Geriausis bargenas koks kada nors buvo pasiulomas.

1701 So. Union Ave.

DIDELIS namas, 6 flatų, rendų virš $60 į mėnesį, kaina tiktai $4200, išmokėjimais, $700 cash, kitus mažais mėnesiniais išmokėjimais.

3808 Wallace St.

6 KAMBARIŲ namas, kaina tiktai $3800, cash $500, kitus mėnesiniais išmokėjimais.

$25 cash, $5 į mėnes

NUPIRKSITE dideliu ½ akro lotus Lyons, Ill., prie Joliet Ave., netoli Ogden Ave. Kaina tiktai $750. Pasimatykite su agentu, John Sindelar, Ogden Ave., netoli Joliet Ave., Lyons, Ill.

2 nauji 5 kambarių bungalow

TUOJAUS galima gyventi. 5428 W. 31 St. ir 5429 W. 30 Place, lotas 60x125, furnace šildomas, moderniškas visais atžvilgiais. Didelis augštas, galima padaryti kambarius, 10 minutų ejimo nuo Western Electric Co., kaina tiktai $75300, raktai randasi prie 5424 W. 31 St. Musų pardavinėtojas randasi tame name visą dieną nedėlioj. Visi šitie namai turi buti parduoti iki October 1 d. Jei norite daugiau žinių, ateikite arba rašykite.

FRANK J. PETRU,
1443 W. 18 St., netoli Ashland Ave
Tel. Canal 0806

PARDAVIMUI nauji murliai namai po 6 ir 6 kambarius taipgi turim po 5 ir 5 kambarius, įtaisyti pagal vėliausios mados vieta labai graži, parkas netoli mokyklos, karų linijos, visi parankumai 65 ir Talman taipgi 66 ir Rockwell.

PARDAVIMUI murinis namas 4 ir 4 kamabrių, Brighton Parke, 4014 S. Rockwell St.

ANT Bridgeporto 3230 Lowe Ave. 3 pagyvenimų murinis namas, gerame stovyj, ištaisytas, elektra, maudinės, kaina tik $6000, įmokėti $2000, kitus išmokėsit rendoms.

2 PAGYVENIMŲ murinis namas 4 ir 4 kambarių, elektra ir, kiti parankumai tik $4500, įmokėti $1500, kitus randoms išmokėsite.

Cottage 4 ruimai viršui ir 3 ruimai žemai, naujas, elektra, maudynes visi parankumai tik $510, cash $2000.
JAKANTAS BROS.
4138 Archer Ave.,
Lafayette 7674

TIK 5 DIENOS LIKO
Iki uždarymo išpardavimo lotu su $10 įmokėjimu ir po $5 ant mėnesio ir taip pigia preke, kuri niekad daugiau nebus. Lotai randasi gražiausioj kolonijoj prie Marquette Parko. Per šitą išpardavimą bus parduoti beveik už pusę prekės. Todel klauskite platesnių paaiškinimų, pamatykite savo akimis ir persitikrinkite apie šitą pasiulymą, nes tamstos $10 pradžia atneš dideli pelną, jeigu pasinaudosi į laiką.
J. SINKUS & CO.
809 W. 69th Street
Tel. Normal 4400

Dideli Bargenai

2 flatų štoras, rumai užpakaly, 6 rumai viršuj, lotas 75x125, ant karų linijos, gera vieta del biznio. Kaina labai pigi — $7500, įmokėt kas kiek gali.

BARGENAS; lotas 30x125, randasi Marquette Manor, viskas išmokėta. Kaina $950. Taipgi turime daugybę rezidencijų ir biznio lotų ant Archer ave. ir Kedzie; priimsim automobilių į mainus kaipo pirmą įmokėjimą.

J. N. ZEWERT & CO.
4377 Archer Ave.
South West corner Archer & Kedzie Aves's.

KODEL MOKĖT RENDĄ
Tik žiurėkite, už $1200 cash ir $50 mėnesinjais išmokėjimais, įskaitant neapmokėto balansą, nupirksite naują 5 kambarių namą, sun parloras, murinis bungalow, dideli šviesus kambariai, gražiai ištaisyti, 7 pėdu cementinis sklepas, furnace šildomas, augštas su grindimis, yra šalygatviai, ateikite tuojau, pasimatykit su savininku, 2916 N. Marmora Ave. (2900 West).

Tik du liko bargenas. Imkit Grand Ave. karą iki Marmora Ave. ir eikite į šiaurę iki 2916.
2916 N. Marmora Ave. (5900 West)

NAMAI-ŽEMĖ

Naudokitės Proga

Kurie norite pirkti arba mainyti.

(1) 4 kambarių cottage ir šale tuščias lotas, mainysiu ant biznio ,automobilio arba lotų.

(2) 2 flatų namas parsiduoda už $3,500, $1000 reikia įmokėti, likusius ant išmokėjimo.

(3) 2 flatų naujas muro namas, su vėliausios mados įtaisymu, kaina $12,500, įmokėti reikia $4000.

(4) 4 flatų muro namas, su elektra, maudynėmis, kaina tiktai $12,000, mainysiu ant biznio, lotų arba automobilio.

(5) 6 flatų muro namas, gražioj apielinkėj, parduosiu arba priimsiu į mainus lotus arba mažesnį namą, kaipo pirmą įmokėjimą.

Su reikalu kreipkitės pas
A. GRIGAS,
3114 So. Halsted St.,
Tel. Blvd. 4899

Bargenas

2 flatų medinis namas, lotas 33x125, gasas, elektra ir vanos. Kaina greitam pardavimui $6000

Tuojau galima gyventi, moderniškas 4 kambarių murinis bungalow, furnace šildomas, tile vana, yra sinka, su grindimis augštas, cash reikia $2500, kaina $6700. Savininkas
M. S. BOHAC,
2643 W. 51 St.

PARDAVIMUI 13 kambarių murinis namas, galima padaryti 3 flatus po 5 kamabrius, pirmas augštas karštu vandeniu šildomas, 5 kambarių flatas pečium šildomas ant 2 augšto, 3 kambariai garu šildomi sklepe. Yra garadžius, elektra, vana, gasas, dideli porčiai iš priekio ir iš užpakalio, Parnell Ave. netoli 39 St., kaina $6000, lengvais išmokėjimais.

Už $2200 nupirksite 2 flatų murinį namą, 4-4 kambarių ,augštas sklepas, prie Lowe Ave. ir 39 St., tik $800 cash, kitus lengvais išmokėjimais. Atsišaukite tuojau.

8 kambarių murinė cottage, 2-4 kambarių flatai, elektra, gasas, augštas sklepas, prie Wallace St., netoli 38 St., kaina $4000, lengvais išmokėjimais.

Turime dar daug kitų bargenų šioje apielinkėje. Daleiskite mums surasti jums bargeną.
GLEASON & O'CALLAHAN,
654 W. 37 St.

PARDAVIMUI 4 kambarių cottage, 60x131, yra vištų, vaisinių medžių, bargenas jei pirksite šią savaitę.
5543 S. Notthingham Ave.

PARSIDUODA moderniškas naujas murinis namas, 2 po 6, kambarius karštu vandeniu apšildomas, aržuolo užbaigta, maudynės į sieną įdirbta ir "šaur", "porčiai" abdirbti "bongulo" stogas, 30 pėdų lotas, gražį vieta prie parko mokyklos ir gatvekarių. Priimu lotus. Kreipkitės prie savininko, 6655 S. Talman Ave.

DIDELIS BARGENAS
Ant pardavimo 2 namai 2 flatai po 4 kambarius, antras 2 flatai po 5 kambarius ant loto ir pusės pastatyti ant gražios gatvės, netoli Archer Av. 39 gatvės ir Talman Av., parduoda savininkas, nereik nei jokio komišino. Galima matyti vakarais arba dienomis. Bruno Shukis, 2820 W. 40 St., Tel. Lafayette 5211.

PARDAVIMUI medinis bizniavas namas; neša 15 nuošimčių pelno. Taipgi turiu 3 gasinius pečius pardavimui ir gerą šunį. Parduosiu greit, nes važiuoju į Lietuvą. Savininką galima matyti vakare 5 val.
732 W. 18 St.

DIDŽIAUSIAS BARGENAS!
Parsiduoda namas 4 ruimų, dideli frontiniai porčiai vielomis apdirpti su 2 lotais. Kampas, vištininkas ir kitos šantys. Vieta Mt. Greenwood, 113 St. ir Troy Ave. Naujos tvoros, Viskas puikiausiam padėjime. Kaina tiktai $2,600. Priežastis pardavimo liga.
Kreipkitės,
J. SKINDERIS,
Visados 3247 W. 111th St.

NORIU parduoti arba mainyti Wisconsine krautuvę, su namu. Yra visi irengimai ir gyvenimui kambariai, kaina $9,000.
ANTON VASALLE,
1205 Wisconsin Ave.,
North Fond Du Lac, Wis.

PARSIDUODA 2 pagyvenimų, 6 ir 6 kambarių muro namas su visais naujos mados parankumais, gražioj vietoj, prie Marquette Parko.
7034 Fairfield Ave.

NAMAI-ŽEMĖ

$475 Lotai $475

UŽTIKRINU, kad dar nei vienas nėra matęs nei Chicacoj, nei jos apielinkėj tokios puikios teritorijos, kokioj mes dabar parduodam lotus.

Kiekvienas pamatęs tą apielinkę stengsis nusipirkti sau lotą ir statyti sau namą tarpe lapotų medžių ir šnabždančių miškų, kurie randasi visai netoli. Mes turime dar 20 lotų, parsiduodančių vos tik po $475 ir lengvais išmokėjimais.

Traukiniai ir gatvekariai randasi vos tik už dviejų blokų, taipgi ir eleveitoriai yra visai netoli.

Taigi puiki proga yra įsigyti nuosavybę gražioj apielinkėj ir gerėtis tyru oru.

Del informacijų malonėkite atsišaukti ypatiškai ar laišku

J. GRINIS,
2610 S. Spaulding Ave.

2 blokai į vakarus nuo Kedzie Ave.

Kurie nemanote pirkti, meldžiu neatsišaukti.

Kas Turit $1,600 Cash

Tai gyvenkit savo name nemokėkit kitam rendos. Parsiduoda Brighton Parke 5 kambarių medinė kateč, labai geram padėpime, beizmantas didelis, elektra, maudynės, kambariai puikiai ištaisyti per 3 metus nereik nei pirštu pridėt. Rendos neša $40 į mėnesį, kaina tik $3,500, likusius savininkas padarys mogičius mokamus po $25 į mėnesį, tai dar pirkėjui palieka 15 dolerių į kišeniu per mėnesį. Savininkas nei vieną centą neišleis iš tos kainos ba ir taip 1,000 dolerių pigiau parduoda kiek vertas yra iš priežasties pinigų reikalingumo ant biznio. Užtikrinu, kad panašiai tokio namo nieškai pirkti pamatysit depazitą paliksit, tai yra tikrai bargenas. Matykit tuoj.
J. NAMON
2418 W. Marquette Rd. arba 67 Blv. arti Western Ave.
Phone Prospect 8678

PARDAVIMUI 6 kambarių murinis bungalow, kieto medžio trimingai, karštu vandeniu šildomas. Bargenas. Galima tuojau gyventi, savininkas.
6746 S. Maplewood Ave.

MEDINIS namas, 6 ruimų ir 2 lotai ant pardavimo, galės pirkti sykiu ir paukščius, arba namą ir lotus; geras bargenas tik šią savaitę.
W. W.
5915 S. Kildare Ave.

PARDUODU arba mainau bizniavą namą po numeriu 3562 S. Halsted St. Mainau į privatį namą. Kreipkitės į savininką J. K.
548 W. 32nd St.

PARSIDUODA 4 pagyvenimų bizniavas murinis namas, 4 po 5 ir 3 po 4 kamabrius, su elektra, maudynėmis ir telefonais. Gali pirkt su arba be štoro. Kaina $19,000. Rendos neša $200 į mėnesį. Atsišaukite pas savininką.
2050 W. 21 Street

PARDAVIMUI per savininką 2 fl. medinis namas, 5-6 kambarių, furnace ir pečiumi šildomas, gasas, elektra, akmenų ir plytų pamatas, kaina $7,500, cash $3,000. 5914 So. Green St.

PARSIDUODA kampinis naujas murinis namas 6 ir 6 kambarių šiltu vandeniu apšildomas su muriniu garadžium del dviejų mašinų, rendos neša į mėnesį $250, namas randasi gražioj vietoj.
Atsišaukite
6459 So. Rockwell St.

PARSIDUODA naujas bungalow 6 kambarių, kieto medžio įtaisymai, šiltu vandeniu apšildoma ir garadžius del dviejų automobilių, gražioj vietoj.
Atsišaukite
6530 So. Artesian Ave.

PIGIAUSIS namas South Side, del svarbios priežasties parduodu už $35000. 4 pagyvenimai, 2 štopai ant Halsted St. Namas vertas $45000. Kas norite gerą bargeną, tai kreipkitės pas Wm. Gritenas, 3241 So. Halsted St. Tel. Boulevard 5066, 2nd floor.

PARSIDUODA lotas ir pusė ant 81 gatvės ir La Salle St. Lotas yra improved.
Atsišaukit pas savininką
1459 S. Union Ave.

NAMAI-ŽEMĖ

Graži Namams Vieta

BARGENAS
60x125 PĖDŲ LOTAS
800 DOLERIŲ

Tas lotas yra pilnai prirengtas ir randasi puikiausioje sekcijoje Riverside, 1 blokas nuo gatvekarių linijos ir tiktai 3 blokai iki elevatorio. Paimsime dalį įmokėjimo, o kitus mažais mėnesiniais išmokėjimais. Jei jųs žingeidaujate, aš atsiųsiu jums pilnus nurodymus kas link šito loto. Malonėkite rašyti,

Naujienos,
1739 So. Halsted St.,
Box 559

PARDAVIMUI FARMA
50 mylių Northwest, netoli geležinkelio, elevatorio ir cementinio kelio. Gera žemė ir budinkai, 50 tonų alfalfos jau yra barnėje, 75 akrai puikių kornų ir kitų javų, 22 karves, kurios duoda 200 kvortų pieno kasdien. Yra registruotas bulius, 5 arkliai, 22 kiaules, veršiukų ir visa mašinerija. $12,000 equity arba pirmas morgičius.
M. MURPHY,
5827 S. Claremonth Ave.

MURINIS NAMAS 2 pagyvenimų, po 4 ruimus, yra elektra, vanos, skalbyklos, lotas kampinis 37½x125, kaina $9,000, įmokėti $2,500.
7200 S. Winchester Ave
Savininkas 6136 S. Peoria St.
Tel. Wentworth 4087

MORTGEČIAI -PASKOLOS

MES padarome ir perkame antrus morgičius siekiančius $200 iki $5000, lengvais išmokėjimais už 6% palukanų ir mažą komišiną. Taipgi perkame kontraktų dokumentus.
LOUIS STERN & CO.
Suite 1029 — Burnham Bldg.
160 N. La Salle St.

MOKYKLOS

Specialiai Kursai Dressmaking ir Millinery
Reguliariai kursai Drafting, Designing, Tailoring ir Dressmaking. Lengvais išmokėjimais. Didelis numažinimas kainose.
VALENTINE DRESSMAKING COLLEGE,
2407 W. Madison, Chicago, Ill.
Phone Seeley 1643
M. E. HUTFILZ, Manager

VYRAI. IŠMOKITE BARBERYSTES
UŽSIDIRBSITE GERAS ALGAS
Mes mokiname dienomis ir vakarais — Trumpas kursas. Vietos jusų laukia. Musų katalogas išaiškina, kaip užsidirbti laike mokinimosi, kaip padaryti daugiau pinigų.
MOLER BARBER COLLEGE
105 So. Wells St., Chicago, Ill.

Amerikos Lietuvių Mokykla
3106 So. Halsted St.
Mokinama: Anglų ir Lietuvių Kalbų, Aritmetikos, Knygvedystės Stenografijos, Typewriting, Pirklybos Teisių, Laiškų Rašymo, Suvienytų Valstijų Istorijos, Abelnos Istorijos, Geografijos, Politinės Ekonomijos, Pilietybės, Dailraašystės. Gramatikos, Literaturos, Retorikos, Etimalogijos, Oratorystės.
MOKSLO LAIKAS:
Nuo 9 iš ryto iki 4 po pietų; vakarais nuo 7 iki 9:30 val.

Leveskio Mokykla
Prirengiamoji ir Prekybos
Mokina Lietuvių ir Anglų kalbų; Grammar School, High School ir Prekybos dalykų. Prirengia prie kvotimų į visas augštesniąsias mokyklas. Dienomis. 12:00 val. dien. iki 5:00 v. p. p. Vak.: 7:30 iki 9:30. Nedėldieniais: nuo 10 ryto iki 12:00 diena mokina lietuvių kalbos gramatikos ir rašybos.
3301 So. Halsted St., Chicago.
(kampas 33-čios gat., 2-ros lubos)

Praktiškos Automobilių Instrukcijos
Yra svarbu del automobilių mechanikų ir šoferių. Ateikite pasirengę pradėti. Pagal musų naują sistemą ir asmeniška prižiurėjimą jus išmoksite į keles savaites, kaip atlikti didelius darbus. Darbas kol jus mokinsitės o kaip užbaigsite, tai dar geresnis.
Dienomis ir vakarais klesos
MUNSON SCHOOL OF MOTORING
1507 W. Madison St.

Piano Lekcijos
Pranešu chicagiečiams, kad aš duodu lekcijas ant pijanų. Kas norite gražiai išmokti paskambinti, tai ateikite pas mane. Kaina labai prieinama. Del platesnių informacijų kreipkitės:
BRONISLAVA POŠKAITĖ,
4446 So. Sawyer Ave.,
Tel. Lafayette 4787

Part Two

NAUJIENOS

Antra Dalis

VOL. XI — Šeštadienis, Rugsėjo-September 20 d., 1924 — No. 227

Besisvečiuojant Latvijoj

Vokiečiai—latviams; lenkai—lietuviams

Kai imi žmogus keliauti po Latviją, kai žiuri jųjų gyvenimo, miestų, miestelių, kaimų, vienasėdžių, visos didelės šio krašto kulturos, gražios tvarkos, kai noromis ar nenoromis visa tai imi lyginti su mųs miestais, miesteliais, tvarka, su mųs materialės kulturos skurdu, galvon nuolatos beldžiasi mintis:

—Spaudė vokiečiai latvius ir gniaužė, kad net šimtai prakaitų jiems, pavergtiesiems, išmušdavo, bet už tai ir kulturą—didelę, gražią — jiems davė. "Broliais" mums buvo mųs pavergėjai lenkai ir jokios kulturos mums nedavė, arba jei ir davė jos šiek tiek, tai tik apgraužytą, pergromuliuotą. Gerai bent, kad nors dvasios sveikatos jie mums neatėmė, nors ir gerokai vietomis ją demoralizaja ištyžimu praskiedė.

Rygos europeiškumas

Gi kai ėmiau dairytis po Rygos miestą, kai jįjį bent dvidešimtą kartą savo gyvenime atlankiau, lyg kitomis, lyg naujomis akimis į jį šį kartą pažvelgiau, kitokį jį pamačiau. Visuomet jis man yra buvęs gražus miestas, gražiausias visoj buvusioj Rusijos valstybėj, bet ligi karui Vakarų Europos miestų aš beveik nebuvau matęs, tad ir Rygos lyginti neturėjau su kuo. Dabar gi, įžengiant į tą aukštakuorę Rygą, josios gatvėmis bevaikščiodamas, jąją iš aukštų balkonų bežvelgdamas, pamačiau gražių gražiausį, puikių puikiausį Vakarų Europos miestą. Ir pamilau aš jįjį, ir gerėjausi aš juoju, ir džaugiausiu, kad štai vėl esu tikrajame mieste, o ne kokiam nors Lietuvos mieste-sodžiuje, kaip kad ir mųsų Kaune.

Užia, kaip ir prieš kara, kad užę švarųs elektros tramvajai, laksto gražųs, poleruoti, blizgėdami autobusai, tik jau po karui, nepriklausomoj Latvių Rygoj atsiradę, pralekia, kad ir nedažniausiai įvairios rųšies, bet visuomet švarųs, tvarkingi, automobiliai, kurių tarpe niekados nepamatyti mųsų ubaginių, su kažkokiomis želiatinos lupatonus vieton langų, dulkėtų, nesipraususių "fordukų". Čia kad ir "fordukas" bėga, vistiek ir jis švarus, tvarkoj.

Turėk kantrybės!

Ar gatvėmis bevaikščiojant, ar gražiuos, švarutėliuose sodnuose besilsit, ar per rinką tramvajum bevažiuojant tačiau, visuomet ir visur junti judėjime lyg kažkokio apsnudimo, junti, kad publika lyg prasiskleidusi butų. Tokio gyvenimo, stumdimosi gatvėse, susigrudimo rinkose, kaip prieš karą Rygoj kad yra buvę, dabar nėra.

—Palaukit, palaukit, — ramina mane latviai. Ką gi norit? Juk prieš karą Rygoj buvo 550 tukstančių gyventojų per karą buvo likę 180, dabar gi mes jau turime 350. Palaukit, palaukit —duokit mums laiko visiškai po karo vargų atsigauti, atsistatyti.

Ir nieko savo draugams nebesakau, ir nutilstu, nebesiginčiju, prisiminęs, kaip Lietuvoj man įgrįsta nepakenčiami visi tie trumparegiai veršlentojai, kurie kur eidami, ką darydami, vis verkšlena:

—Mes maži, mes pražusime... Lietuva ubagų kraštas... Pas mus to ir to nėra... Nieko iš mus nebus...

Ir atsakiau jiems, jei tik man visiškai jie kantrumo nėra išsėmę, kaip sakydavau savo draugams latviams:

—Turėsime daug ką, gal net ir viską tik neverkšlenkime, bet dirbkime, bukime pakantrųs, svarbiausia gi duokime laikui savo daryti.

Valstybinė kalba Rygoj ir Kaune

Eini Rygos miesto gatvėmis ir džiaugies tųjų gatvių tvarka, lygiais, vienodais šaligatviais, tokiomis pat gatvėmis, grynai europejiška švara. Kad nors papiroso nuoruką išdrįstų kas nors pašalėn mesti! Švara, tvarka latviams visiškai pasisekė išlaikyti. Bet pasisekė jiems Rygoj ir dar kas kitas: pasisekė jiems Ryga jau beveik visiškai sulatvinti — gatvėse, krautuvėse, kur tik užeisi, visur beveik išimtinai girdi latvių kalbą. Tik retkarčiais užgirsti rusų, dar, rodos, rečiau vokiečių. Ir kalba vokiečiai kažkaip lyg pusgarsiai, lyg nedrąsiai, kad kieno nors ausies savo kalba kartais neįžeidus. Tas pats maždaug ir su iškabomis.

Ir prisiminė man ten, Rygos miesto gatvėmis bevaikšiojant, musų Kaunas. Užeinu dar nesenai vienon specialėn žydų krautuvėn Laisvės Alejoj, kur musų karininkai savo reikmenų nuolatos turi pirktis, kalbinu patį šeimininką lietuviškai, tas gi man atsako rusiškai. Aš prašau jį kalbėt su manim lietuviškai, tas gi tik piktai raukiasi ir vis tik bruka man rusų kalbą. Tik energingai man užprotestavus prieš rusų kalbos man brukimą, žydas ėmė šiaip taip keverezodamas žodžius kalbėti neva lietuviškai, vis piktai į mane žvairuodamas. Bet kiti tuo momentu čia pat esantieji karininkai vistik kalbasi su žydeliu rusiškai. Ir palieku aš vienas protestantu. O juk tą žydą aš nuo pat pirmos mus nepriklausomybės dienos vis toj pačioj vietoj matau. Ir biauru man darosi, biauru ne tik delto, kad štai pačios Lietuvos širdyj impertinentiškai niekinama lietuvių kalba, bet biauriau dar ir todel, kad mes vis dar nepasijutome laisvi žmonės esą, nesugebėjome giliai savo teisių pajausti, supratus gi ir giliai pat kaulų smegenų jąs pajutus, garbingai, suvereniai tas teises ginti.

Ir gina latviai savo kalbą, visur pas save tik latviškai kalbėdami, gina ją ne tik todel, kad ji tėvų kalba, bet gina ją dar ir todel, kad ji šiandien latviui yra jo paties ir jo krašto suverenumo, nepriklausomybės reiškinys. Latviai per savo kalbą lyg sakyte sako:

—Buvome pavergti ir paniekinti mes ir musų kalba. Ir buvo pavergtas mumyse žmogus. Šiandien iškilome nuo savo, nuo latvio žmogaus, numetėm vergovę, ir paliko mumyse vėl tik žmogus, žmogus pats vienas be vergovės. Ir kaip gi kitaip, kaip gi geriausiai mes savo tą išsivadavimą pareikšime jei ne per kalbą, kuri žmogaus, latvio asmens reiškėja yra. Tas kas negerbia, nesaugo latvių kalbos, tas negerbia, nesaugo ir latvio žmogaus, asmens, visos latvių tautos suvereniškos garbės.

—Aš kalbu latviškai ne tik todel, kad aš esu latvis, bet dar ir todel, kad ši kalba yra mano asmens ir mano krašto išsivadavimo, žmoniškos garbės simbolis.

Ar suprato šį gilų principa bent pusė mus visuomenės? Manau, kad dar ne.

Ir nesusivaldau vienos musų kalbos, o per ją ir musų suverenumo bei laisvo žmogaus garbės paniekinimo priežasties, čia nepaminėjęs, butent: kai kurių mus "didesnių ponų" Rusijoj pririnktų žmonių, abnegacija, negabumas, tinginystė bei apsileidimas. Ir tenka dažnai girdėti nusiskundimų:

—Pririnko jų ten Rusijoj ir čia prisivežė, ir vaikšto jos čia pasiputusios, kad jų vyrai aukštas (dažnai ne del savo asmens gabumų) vietas užima. Ir per tuos kelis metus, kai jos čia gyvena, nesugebėjo ar sugebėti nenorėjo lietuvių kalbos išmokti. Kur tik pasisuka, kur tik ateina, tuojau visiems savo kalbą kiša, musų gi inteligentai del blogai suprastos tolerancijos tuojau skuba su "poniomis" "unisonu" kalbėti. Kaip gi! Dar galėtų užsigauti, kad kalbi joms nesuprantama kalba.

Tautinės vėliavos

Statųs, dideli ir gražiai stilingi Rygos namai. Lyg kokiais kanionais eini. O ten aukštai, išilgai visos gatvės karo raudonos, baltai persijuosusios latvių tautos vėliavos. Aukštai, dažniausiai iš po pačių pastogių iškištos vėliavos, rodos, ne tik miestų namus, bet patį dangų dabina. Net linksma ir kažkaip ypatingai lengva eiti taip gražiai ir taip garbingai puoštomis gatvėmis. Ir puikybė, kažkoks ypatingas pasididžiavimas ima krutinėj judėti, kad štai tau, lietuvių latvių kongreso dalyviai, visas miestas pareiškia didžiausios garbės, kad iškėlė didžiausios pagarbos ženklus — tautines vėliavas. Ir per tą džiaugsmą del tos taip lengvai, rodos, įgytos garbės, ima skverbtis skaudus pajutimas:

—Pagerbė mus latviai didžiosios pagarbos pažymiu. Bet gi ar ištesėsime mes juos pas save kitais metais taip pagerbti? Ne, neištesėsime!

Neištesėsime, nes Kaunas vėliavomis nepasidabins. Nepasidabins, nes dabinasi jisai tik valdžiai įsakius. Ryga gi pasidabino, vien laikraščių paraginimo paklausius. Nepasidabins, nes Kauno visuomenėje dar mažai išsivystęs pilietybės, visuomeningumo instinktas. Nepasidabins, nes Kaune dar tik mažas namų skaičius lietuvių rankose. Rygoj gi, sprendžiant iš iškabintų vėliavų skaičiaus tiesiog milžiniškas namų skaičius latvių rankose.

Kuo mes pagerbsime latvius?

Nepagerbsime mus gerbiamųjų svečių-brolių savo vėliavų masėmis, nes ką butų vertas priverstinas pagerbimas, bet pagerbsime juos ir pamylėsime kuo tik galėsime, svarbiausia gi lietuvišku širdingumu bei vaišingumu, ir pasveikinsime mes juos stambiais savo užrašais, kaip jie mus pasveikino. Ir iškelsime mes jiems pietus, kokius jie mums kėlė, kad mųs gerb. generolas Bulota vėl turės pasakyti, kaip jis Rygoj latviams laike kongreso vaišių kad yra pasakęs:

—Jei mes taip valgysim, kaip mus čia broliai latviai vaišina, tai greit suvalgysim ir Latviją ir Lietuvą.

Nesuvalgysime nei Lietuvos nei Latvijos, o gerai pasidarbavus sveika gerai ir pavalgyti.

Pietųs Rygoj ir Kaune

Visas vargas, kad pas mus Kaune ir pavalgyti (ne svečiams-sveteliams, ne pakviestiesiems, bet "kasdieniniams" Kauno gyventojams) sveikai ir gardžiai nėra kur. Bepigu Rygoj, kad ir pas slaunąjį Rygos lietuvį: ir švarųs kambariai, ir švariai, kad ir paprastais pasidabinusios tarnautojos, ir marmuro stalai, gi kai paduoda valgių sąrašą — gal net 30 ar 40. Net galva žmogui svaigsta, ką čia ir beužsakyti! gi kai imi valgyti, kai pavalgai — ir smagu prisiminti, kad gardžiai valgiai, ir jauti, kad sveika, ir užmokėjai maždaug tiek pat, kiek ir Kaune už tos pačios rųšies valgį.

Už tai kaip nesmagu darosi prisiminus, kad štai reikės Kaune kad ir neva geriausiame restorane valgyti pusiaušaltos lyg ir praskiestos sriubos, neskanaus antro valgio, kad valgių nėra iš ko pasirinkti, svarbiausia gi, kad tie musų įvairios rųšies valgydintojai visai nemoka sunaudoti Lietuvos produktų, kad beveik vien viena mėsa verčiasi, visai užmiršdami apie daržoves, sezoninius valgius ir t.t. Taip ir norisi pasakyti, kad ir čia mums kulturos stoka.

Latvių šiurkštumas.

Tačiaus nereikia manyti, jog latviai yra tos kulturos aukštumose. Bet ir jie patys prie to nepretenduoja. Aišku, kad toks pretendavimas jiems tik į blogą išeitų, nes lyg suparaližuotų bendrą jų kulturos eigą pirmyn. Ir tą jų vis tik nesusilyginimą su Vakarų Europos kultura dažnokai pajunti bei pamatai. Antai, kad ir garsus pas mus latvių šiurkštumas, kurio Vakarų Europoj jei bent tik retkarčiais pajusi (ir tai dažniausiai Vokietijoj). Tas šiurkštumas latviuose vis dar gerokai reiškiasi, kultura vis dar nespėjo jo išdildyti.

Beskubinant į kongresą paklydome siaurutėse, suktose senojo miesto gatvėse. Prieinu prie policininko ir mandagiai klausiu jojo kelio. Šisai parodo, bet padaro tai šiukršČiai, lyg supykęs. Skubinuos nuo jo greičiau pasitraukti, kad dar daugiau nemalonumų iš jo nepajutus.

Ne iš karto pataikiau tramvajaus koduktoriui kaip reikiant pasakyti, kas man reikalinga. Šis šiurkščiai mane pamokino, gi kai aš jam pasirodau ant kelio stovįs, jis, nieko man nesakydamas, brutališkai pastumėjo į šalį.

Paduodu telegramą. Prieš mane padavęs jaunas, inteligentiškos išvaizdos žmogus valdininko kažką paklausė. Šisai atsakė tokiu tonu, kad aš tik žiuriu, kad ir man nereikėtų, ko nors klausti. Tegul dievai jį myli ir su jo atsakymu ir su jo mandagumu.

Ir t.t.

Tačiau argi nemandagumas butų koks nors latvių tautos privalumas? Nieku budu! Juk visi tie latviai, su kuriais mums, kaipo kongreso dalyviams ar ekskursantams teko turėti reikalo, buvo mums paveikslingai mandagųs širdingi, gražiai teikė mums visų informacijų ir t.t. Taigi nemandagumas nėra latvių tautai gimtu privalumu, bet tiesiog reiškiasi jis dažnai ten, kur jo nieku budu buti negali, tas gi reiškinys parodo, kad dar ne visa latvių tauta yra pasiekusi ganėtinai aukšto kulturos laipsnio, kitaip tariant dar yra gana daug darbo latviams, kol jie savo ypač valdininkus ganėtinai apšlifuos, išmokins su publika mandagiai, kantriai elgtis.

Ir manau, jog mano gerbiamieji draugai bei pažįstamieji latviai, su kuriais tiek naudingų ir smagių valandų laike tų penkių dienų teko praleisti, niekados už tas mano pastabas ant manęs nesupyks. Juk aš jiems sakau (ir dar ne vieną kartų žodelį pasakysiu) tiesiog iš širdies, jiems gerą velydamas.

Argi latviams butų geriau, jei ne aš, jų draugas, ne lietuvis, bet koks nors visai svetimas jiems šitai sakytų?

["L.va"] —**P. Ruseckas.**

Kas yra gyvenimas? Sensacijų serija. Kas yra sensacija? Atsiminimas. Žmogus negyvena. Jis gyveno. Gyvenimas, tarė senas žmogus, yra gailėjimosi praeities.

Musų Maistas

Rašo **Dr. A. J. Karalius**

VALGOMŲ DAIKTŲ UŽLAIKYMAS

"Užlaikymas mėsos, pieno, daržovių ir kitų gendančių valgomų daiktų yra vienas svarbiausių klausimu visoj igienoj" sako Dr. Rosenau. Ir tai aišku kiekvienam: visi žino, kad geriausias maistas, netikusiai užlaikomas, genda, puva rugsta ir susiteršia pavojingais mikrobai. Pasenęs, sugedęs arba apipuvęs maistas negali buti geras. Valgomi daiktai reikia užlaikyti taip, kad ne tik negestų, neputų, nerugtų, bet kad nenustotų savo maistingumo; kad neįgautų kokių nors kenksmingų savybių. (Pav. bakterijos gali veistis valgomuose daiktuose ir pagaminti nuodų; maisto puvimas pagamina nuodų, etc). Valgomi daiktai šaldoma, džiovinama, virinama, rukinama, sudoma, dedama į dėžes, prezervuojama cukrų, uksusu, saljetra ir kt. chemikalais.

Jau žiloj senovėj, aplinkybių verčiami, žmonės mokėjo valgomus daiktus nuo sugedimo apsaugoti. Jie mokėjo maistą džiovinti, į žemę kasti, vartodavo druską, dumus, virindavo, etc. Džiovinimas vaisių, žuvių ir mėsos visur senai buvo praktikuojamas. Druska buvo žinoma gal but ir priešistoriniam žmogui. Cukrus, uksusas, pipirai, krienai ir garstyčiai visur buvo vartojama. Musų gadynėj vartojama tos pačios metodės, tiktai viskas patobulinta, ačiu modernajai technikai, chemijai ir bakteriologijai. Mes žinome, kad pv. maisto gedimą pagamina bakterijos; žinome, kad virinimas sunaikina bakterijas; Delto mes valgomus daiktus viriname, t. y. sunaikiname bakterijas ir paskui dedame į stiklus arba dėžes, vėl viriname ir paskui tinkamai užlipiname. Musų valgomi daiktai negenda. Mes žinome, kad chemikalai (pv. formaldehidas, borinė rugštis, kreozotas, etc.) apsaugoja maistą nuo puvimo, bet ir sugadina, nes šitos medžiagos kenkia musų kunui. Chemikalais nuo sugedimo palaikomas maistas vadinasi falsifikuotas ir kaipo tokis netikęs.

Nėra abejonės, kad šviežias maistas geresnis; šviežia mėsa geresnė už rukytą arba šaldytą; šviežį vaisiai geresni už džiovintus arba dėžėse laikomus. Bet musų gyvenimas virto tokiu, kad be prezervuoto maisto negalėtume apseiti. Be prezervuoto maisto negalėtume palaikyti didmiesčių, kariuomenės, laivyno. Ačiu musų dienų technikai ir mokslui mes visada turime vaisių, mėsos, daržovių ir kt. valgomų daiktų. Ant galo, tinkamai užlaikomas maistas **dažnai geresnis** už netikusiai prirengtą šviežią maistą. Sveikatos žvilgsniu šviežias maistas dažnai pavojingesnis už tinkamai prezervuotą maistą. Pav. šviežiame piene **neretai** randama pavojingiausių bakterijų, o kondensuotas arba sudžiovintas pienas nuo šito pavojaus visai liuosas.

Galime pasakyti kelis žodžius apie įvairias maisto prezervavimo metodes.

Šaldymas. Šaltis stabdo bakterijų veisimąsi, silpnina arba ir visai jas sunaikina. Paskutinių laikų tyrinėtojų daviniai parodo, kad šaltis tiktai kelias bakterijų veisles teužmuša. Aplamai imant, ligų perai nesiveisia refrigatorių (ledaunių) temperatūroje; daug įvairių nepavojingų bakterijų ir pelėsių veisiasi O.o C. temperatūroje. Šitos rųšies gyviai pagamina puvimą, pelėjimą, rugimą, etc. Vienok vargiai tokioj temperatūroj bakterijos gali kokių nors specifinių nuodų pagaminti. (Galime priminti, kad bakterijos reikalauja šilumos — žmogaus kuno šilumoj (37.o C.) jos greičiausia veisiasi ir daugiausia blėdies padaro). Didesnė dalis parazitų žuva nuo šalčio. Žinoma, daug priklauso nuo to, kaip ilgai maistas buvo šaldykloj. Šaldyklos naikina ligų perus, bet ne visus ir nevisuomet. Šaltesnėj temperatūroj gyviai greičiau pradeda nykti. Gerai įtaisytose šaldyklose ligų bakterijos negali veistis; jei ne visos, tai bent žymi dalis žusta.

Sanitariniu žvilgsniu šaldymas yra viena geriausių metodų valgomų daiktų užlaikyme. Šaltis iš maisto nieka neatima ir nieka neprideda; šaltis neperkeičia skonio, nesumažina nė virškumo, nė maistingumo. Medžiaga nesikeičia. Tad šaltis bus vienas paprasčiausių ir geriausių antiseptikų valgomų daiktų užlaikyme. Šaldyklos išsiplatino visose kulturinėse šalyse. Ačiu ištobulinto šaldymo metodėms dabar visur ir visuomet turime gero maisto.

Džiovinimas. Visoki gyviai be drėgnumo negali gyventi, — už tad maisto džiovinimas sanitariniu žvilgsniu ytin rekomenduotinas. Apart to džiovinti daiktai paprastai verdama, kas sunaikina likusius gyvius.

Džiovinama visi valgomi daiktai: daržovės, mėsa, vaisiai, kiaušiniai, pienas, etc. Džiovintus daiktus galima išlaikyti labai ilgai. Džiovinimas sumažina antiskorbutinius vitaminus, bet kiti vitaminai pasilieka. Bakterijų sporai nuo džiovinimo nežųsta.

Aplamai imant, džiovinimas atima tiktai drėgnumą (vandenį), kurio visada galima pridėti. Džiovinimas nereikalauja jokių cheminių prezervativų. Džiovinti daiktai nenustoja maistingumo, jų virškumas nesimažina; nukenčia skanumas, ypatingai mėsos.

ĮVAIRENYBĖS

Naujas hipnotizmo pritaikymas

Leningrado ginekologinės klinikos profesorius Skarbonskis nesenai padarė vieną operaciją, panaudodamas jai joje hipnotizmą vietoje narkoto. Operacija, kuri tęsėsi pusė valandos puikiai pasisekė. Pacijentė ne tik visą laiką buvo pasidavusi hipnotizuotojo valiai, bet dar ir atsakinėjo į visus klausimus. Užhipnotizavimas jai neatnešė jokios žalos.

Gi Charkovo prof. Platonov, hipnotistų sekcijos posėdyje psichoneurozijos konferencijoje, padarė įdomų pranešimą apie hipnotizmo pritaikymą akušerijoje (gimdant). Jis pranešė daugelį mėginimų, kada hipnozo įtakoje gimdančios moterys nejautė jokio skausmo. Hipnotizmas jau yra pritaikintas įvairioms operacijoms. Moteriškei išnyksta tinimas nuo krutų ir operacija be jokio skausmo pernešdama, pati moteriškė seka josios ligą. Nepersenai buvo padaryta apendicito operacija su hipnozo pagalba. Vienam ligoniui buvo ištraukti 6 dantys. Be to, hipnotizmas, anot pranešėjo kalbos, yra visiškai nežalingas sveikatai ir turi pašalinti narkoto vartojimą.

Žiemių pašvaistė

Žiemiuose nuo senai yra pastebimas gan įdomus dangaus reiškinys, žiemių pašveiste vadinamas. Tai yra ne kas kita, kaip gražiai supintų juostų ar stulpelių pavidale šviesos pluoštai, kuriuos laikas nuo laiko galima regėti dangaus skliaute. Jau senai mokslininkai susirupino šiuo stebuklingu reiškiniu, norėdami tinkamai jį ištirti bei nustatyti priežastis, del kurių jis rodosi padangėse. Bet tas, reikia pasakyti, jiems ilgai nesisekė.

O reiškinys iš tikrųjų stebuklingas! Įsivaizdinkite sau ilgą (žiemiuose viena pusė metų diena, kita pusė naktis), šaltą šiaurinės naktį, kurią reikia iškęsti tenbuviui iki susilauks jisai saulės spindulio. Nėra, rodos, jokio reikalo laukti rytojaus, nes kaip šiandie, vakar, užvakar, taip ir ryt bus pilka, nejauku, nelyginant karste. Taip valanda po valandos slenka sunkus žiemių gyvenimas.

Tik štai kart kartėmis, lyg nematomos rankos mostelėjimu, atsiveria dausų durys, pasipila iš dangaus skaidri šviesa, regračio dalis pradeda degti tarytum aušra. Tai pasirodė žiemių pašvaistė.

Vaizdingumo dėlei, ją beveik galima sulyginti su musų vaivorykšte, kuri, sakysime, pasirodytų dangaus skliaute nakties metu. Žinoma, pašvaistė yra daug gražesnė, didesnė. Iš to jau galima suprasti, kiek reikšminga yra pašvaistė žiemių gyvenime.

Musų krašte pašvaistė nematoma. Bet retkarčiais dangaus skliaute pasitaiko matyti pašvaistės atspindžius. Taip, dar prieš 1905 metus ne vienam gal teko matyti padangėje (nakties metu) rausvus šviesos stulpus, kurie pabuvę trumpą laiką išdilo. Tie stulpai ir yra ne kas kita, kaip žiemių pašvaistės atspindys.

Panašųs dangaus reiškiniai musų žmonių yra laikomi artinančiosios nelaimės ženklu. Daugelis mano, jog tai yra kruvinų karų ir šiaip kraujo praliejimo pranašas, kuris įspėja žmones prieš gręsiantį pavojų. Tokie spėliojimai, žinoma, visai neatatinka tikrenybei ir yra be jokio pamato.

Jeigu žiemių gyventojui pašvaistė yra kaip nemaža paspirtis sunkioje kovoje už buvį, jeigu ji ten suteikia daug įvairumo ir kelia žmogaus upą, tai aiškių aiškiausiai, kad retkarčiais matomi pas mus jos atspindžiai nieko blogo reikšti negali.

Bet del kurių priežasčių ji atsiranda tamsai esant padangėse, gal paklaus skaitytojas? Į tai atsako profesorius Vegardas, kurio ilgi tyrinėjimai ir darbai kovoje su pašvaistės paslaptimis pagalios apsivainikavo laimėjimu. Jam pavyko įrodyti, kad žiemių pašvastė yra kieto suledėjusio azoto (dujos) spinduliavimas, paeinąs nuo saulės elektrinių spindulių. Nors saulės nesimato nakties metu, betgi jos spinduliai raižo erdves, kur užtiktos suledėjusio nuo šalčio azoto dulkės įgyja spinduliavimo savybės.

Šiaip paskutinių mokslo tyrinėjimų šviesoje atrodo žiemių pašvaistės žibėjimo priežastis, šiaip aiškinamas tas ne vienam paslaptingas ir stebuklingas gamtos reiškinys.

["T."]— J. V—nas.

Žmonės, kurie yra pilni moralybės, pamokslus sako. Visa, ką jie kriminaliniu dalyku skaito, aš arba praktikuoju arba mintiju apie tai. Vienok nežiurint į tai...

MENAS LITERATURA POEZIJA

Ark. Buchov'as Vertė K. A.

RAMYBĖ

I

To ji dovanoti man negalėjo.

—Visa, ką norite... Galite koliotis, daryti niekšybes, bet buti tokia ramia plyta, tokiu atbukusiu ruoniu... Ne, kad gyventi su jumis, tai reikia geležinių nervų.

—Iš kokios gi medžiagos, nebrangios ir patvarios, turi buti jusų nervai padaryti, jeigu aš, ištikrųjų pradėčiau su jumis koliotis del kiekvienos jusų kvailybės, ir imčiau daryti niekšybes ir elgtis, kaip žiurkė viedre?

—Visa, kas jums patinka, tik ne ta ramybė.. Jąja jųs galite jautį užmušti...

—Keistas įrankis galvijams galabinti. Ko jųs, atvirai kalbant, norite iš manęs?

—Aš noriu, kad jųs butute žmogus. Jųs net niekuomet nepaaukštinate balso.

—Tiesa, aš darau tai tik tada, kai reikia vežėją pašaukti.

—Pas jus niekuomet nė minutei nepasireiškia įšokio... Jųs niekuomet negalėsite žodžiais įkaitinti.. Jųs mazgotė, pelai...

Tokiu pasikalbėjimu retai prasideda sustiprinimas didelio, gerai apgalvoto jausmo. Taip buvo ir šiame atsitikime. Mudu išsiskyrėva po metų mažų nesusipratimų, netikėtų pasikalbėjimų su nepažįstamais ir lauktų pasiaiškinimų telefonu delei neatvykimo į sutartą vietą, vienu žodžiu, po to, kas del trumpumo ir skambumo vadinama meile.

Ir dabar, kai retkarčiais aš su šypsena prisimenu Nadeždą Alekseevną, man atrodo keista, kad ji negalėjo pakęsti mano charakteriuje pagrindinio bruožo: ramybės...

II

Prasidėjo tai nuo pirmo momento, kai aš, sutikęs Nadeždą Alekseevną trečią kartą, pasakiau, kad noriu susitikti ir ketvirtą, tik, jeigu galima, kur nors dviese.

—Kaip tai dviese? — nustebusiai ji pakėlė savo gražias mėlynas akis.

—Tai reiškia, kad apart mudviejų daugiau nieko nebutų...

—Tai reiškia.. pasimatymas? susimaišiusi tarė ji.

—Galite vadinti tai gužynėmis, labdaringu koncertu ar dar kuriuo vardu. Man visvien.

—Aš jusų nesuprantu.

—Galiu pakartoti, aš dabar neužimtas. Aš norėčiau susitikti su jumis dviese. Jeigu galima ketvirtadienį. Antrą valandą po pietų.

Matyti, tai buvo labai nesuprantama, nes ji, vis dar nustebusiai žiurėdama į mane, nenusakomai paklausė:

—O kur?

—Galima pakrantėje. Ateisite?

Tur but, klausimo paprastumas užgavo Nadeždą Alekseevną.

—Dalykas ne tame. Ateiti aš galiu, bet.. Kodel jųs, butent, dabar kalbate man apie tai?

—Gal aš kliudau jums darbą dirbti?

—Aš, kaip ir jųs, svečiuose ir neturiu ką veikti. Aš sakau, kodel jųs man to nesakėte vakar, na, arba užvakar,..

—Paskutinį kartą aš jus mačiau prieš savaitę.

—Kodel jųs tada man nieko nesakėte?

Aš pamačiau ir paklausiau.

—O jus ar nestebina tas faktas, kodel aš apie tai nesakiau prieš keturis mėnesius, kai mudu vienas apie kitą visai nieko nebuvova girdėjusiu?

—Aš apie jus tada girdėjau... Tik aš maniau, kad jųs aukštas ir liesus.

—Na, tai matote. Jeigu aš, remdamasis tomis trumpomis žiniomis apie mane, bučiau priėjęs prie jusų ir paprašęs pasimatymo...

—Keista... Jųs taip ramiai apie tai kalbate, tarsi jokiu budu negalite neigiamo atsakymo susilaukti...

—Bet kam atsakinėti. Juk aš iš jusų ne atskiro namo prašau, arba...

—Visvien. Aš galėjau neigiamai atsakyti, ir jums butų buvę nemalonu...

—Tai nebutų buvusi priežastimi mano netikėtai saužudystei.

—Aš bučiau galėjusi visiems apie tai papasakoti, ir visi butų juokęsi iš jusų.

—Tai butų buvusi gera tema sutartiniam ir bendram juokui arba laike vakarienės arbatos mažamečių prasikaltėlių kolonijoje, arba šeimyniškoje šventėje pas jus virtuvėje...

—Stačiog stebiuosi, kaip jųs ramiai kalbate... Labai stebiuosi.

Tai buvo pirmadienį. Dvi dienį Nadežda Alekseevna stebėjosi pas save namie, arba kitose vietose, apie kurias aš nežinojau, o ketvirtadienį, antrą valandą, ji atėjo į pakrantę stebėtis kartu su manim.

III

Man labai pasidabojo jos pusiau vaikiškas veidas ir biskį virpantis alto balsas, kai ji delei ko nors buvo susirupinusi. Po trijų savaičių kasdieninių susitikimų aš spėjau prisirišti prie Nadeždos Alekseevnos ir nutariau pasidalyti su ja tąja išvada. Aš nežinojau, kad tai suteiks tiek skausmo ir nemalonumų.

Kartą, regis, tai buvo apie penktą valandą, žiemą, didelėje ir trukšmingoj gatvėj, kai Nadežda Alekseevna pradėjo pasakoti man apie kokį tai labai reikalingą pirkinį, kurį ji užmiršo, aš nebojančiai išklausiau visas jos frazes ir tariau:

—Jųs man labai patinkate... Duodu garbės žodį.

Ji sustojo, pasitvėrė mane už rankos ir nustebusiai pažvelgė į akis.

—Ką jųs sakėte?

—O ką? —nustebau ir aš,— gal but, aš ką nors tokio... nederamo drebiau..

—Jųs sakėte, — paraudusi sumurmėjo ji, — jųs sakėte, kad... Ne, net kaip tai keista...

—Na, taip... Pasakiau. Taip ir pasakiau, kad myliu. Gal but, galima kitaip išsireikšti...

Ji išsyk nutilo, o minutei praėjus ji su pasipiktinimu pro dantis prakošė:

—Ar taip apie tai kalba...

—Kaip tai?

—Nu-gi štai taip... Gatvėje, laike pasikalbėjimo apie pirkinius...

—Tai nejaugi reikėjo pasikviesti liudytojų, sargą ir milicininką, arba į notaro kontorą jųs nuvesti...

—Taip ramiai apie tokius dalykus nieks niekalba, — užsigavusiai atkirto ji.

—Nejaugi aš privalėjau atsigulti ant trotuaro, mušti kojomis akmenis ir užkimusiu baisu beviltingai šaukti...

—Nesuprantu...

—Matote, — maloniai tariau aš, imdamas ją už rankos, — jeigu likimas butų mudu suvedęs kruvon kurioje nors pietų Amerikos kolonijoje, ir aš bučiau koks nors nemokša laukinis žmogus, tąsyk, žinoma, viskas butų kitaip. Aš pasitverčiau didelį žuvies kaulą, imčiau mosuoti juo ore, nugasdinčiau savo senutę motiną ir nepažįstamus kolonistus, bet čia...

—Ne, — griežtai pareiškė ji, —jųs ne vyras.. Jųs koki tai žuvis...

Jeigu tai vadinama žuvimi,— jinai neklydo. Prileidžiant, kad jos tiesa, — kaip gi tada privalo atrodyti tikras vyras? Kudikystėje aš mačiau, kaip vaikai pasodino ežį į kanarėlės narvelį; ežys bėginėjo į visas puses, draskė vielas, o dviem dienom praėjus nusikapanojo. Tur but, savo elgesiu jis primena vyrą, kurio tipas moterims pasidaboja. Aš esu tam priešingas.

IV

Dviem mėnesiam pračjus Nadežda Alekseevna parodė man laišką nuo kokio tai, visai nepažįstamo jauno žmogaus, kurio pavardė buvo ne tai Nepeginas, ne tai Ivanovas, o, labai galima, Krancas.

Nepažįstamas jaunas žmogus labai geru dailyraščiu skundėsi, smulkiai prirašydamas aštuonis popierio lapus, kad jis beviltinti ilgisi Nadeždos Alekseevnos, myli ją ir net miršta delei jos šalto atsinešimo link jo. Matyti, tai buvo lėta ir abejinga mirtis, nes laiškas ėjo visą savaitę, o jaunas žmogus laiško pabaigoje prikergė prierašą, kad su dideliu nekantrumu ir neramumu atsakymo lauksiąs. Delei tos priežasties tas laiškas manęs nė kiek nesujudino.

—Jis mane labai myli, — įžulniai ė žiurėdama į mane, tarė Nadežda Alekseevna.

—Krancas?

—Krancas. Tai buvusis mano meilužis. Jis studentas elektrotechnikas.

—Baigs mokslą, bus inžinierius. Inžinieriai gerus pinigus uždirba.

—Rodosi, tatai jus mažai tegraudena? — sausai paklausė ji.

—Kas taip?

—Na-gi, nors štai... Rašo laišką... Rašo, jog myliš...

—Kas gi jaunam žmogui veikti, jeigu nemylite ir tuo reikalu ilgų laiškų nerašyti. Aš pats buvau studentas. Žinau.

—O jeigu aš jam atsakyčiau laišku...

—Nejaugi jųs nenorėjote jam atsakyti? Tai nemandagu...

—A-a, tai štai kaip...

Ji atsikėlė ir ėmė po kambarį bėginėti.

Aš sėdėjau ir galvojau: "miela mergina, kuri man labai patinka, gavo laišką nuo kokio tai niekadario ir tuoj atbėgo į mane apie tai pranešti. Jeigu ji norėtų paslėpti, tai aš gal pavydėčiau. Kas man buvo daryti dabar?" Aš atsikėliau, priėjau prie jos ir pabučiavau kur tai apie ausį. Tai buvo, gal but, visai netinkama užbaiga to įvykio, bet skęstantis stveriasi ir už šiaudo. Nelaimei šiaudas pasirodė tiek sunkus esąs, jog tuoj nutraukė mane į dugną.

—Nelieskite, — griežtai sustabdė mane Nadežda Alekseevna, — jeigu jums visvien... Vadinasi, ir aš galiu parašyti tokį jau laišką... Tris dešimtis laiškų... Šimtą laiškų...

Aš jau minėjau, jog kuomet ji nerimavo arba buvo susirupinusi, ji pasidarydavo nepaprastai maloni.

—Nadežda Alekseevna, — kukliai tariau aš, —aš galiu duoti dešimt rublių jusų tarnaitei mėnesiui, konfiskuoti jums rašomus laiškus, skaityti juos, atmintinai jų turinį išmokti, surašyti į didelę knygą... Nejaugi aš tuo galėsiu...

Jos akyse ašaros pasirodė.

—Jųs koks tai akmuo... Akmuo.. Negalima jus suminkštinti..

Ir norėdama labiau pabrėžti savo įsitikinimų pamatingumą, ji pasitvėrė kailiukų apykaklę ir išėjo.

Tą vakarą ji sėdėjo namie, barėsi su seseria ir verkė. Aš irgi vakarą namie praleidau, buvau paniuręs ir piktas. Tačiau užmigau aš jokio nusidėjimo nejausdamas.

V

Jeigu pašalinės moters užverktos akys, reiškia, ji arba pergyveno kokią nors nelaimę ir tuoj labai suminkštės, arba ant ko nors pyksta ir su jumis bus labai maloni. Artimos moters užverktos akys —urzgėjimas didelio angliško šuns, kuris netikėtai sutinka jus šeimininko kabinete, kur jųs vienui vienas sėdite ir laukiate.

—Kodel jųs tokia, Nadežda Alekseevna?

Ji prikando lupas ir nervingai ėmė tampyti drabužius.

—Jųs, regis, vakar teatre buvote? — Ir ji kvotančiai pažvelgė į mane.

—Kaip gi, kaip gi... Stebėtinai gera opera. Kaip mažai aš muzikoje tenusivokiu, o ir tai...

—Jųs, regis ne vienas vakar buvote?

—Aš-tai? Ne. Užvakar atvažiavo mano žemietė ir prašė kartu eiti...

—O jųs, žinoma, atsisakyti negalėjote?

—Atsisakyti aš galėjau... Netesėjimo baudos man, žinoma, už tai nebutų tekę mokėti, bet aš nesuprantu.

—Ak, jųs nesuprantate... Na, žinoma, žinoma... O aš privalėjau vakarą praleisti viena...

—Jųs gi sakėte, kad važiuojate svečiuosna... Buvote?

—Na, buvau. Kas iš to?

—Visai nieko. Jųs buvotė svečiuose, o aš buvau su savo sena pažįstama teatre...

—Kaip jųs galite apie tai taip ramiai kalbėti? —piktai paklausė ji.

—Juk aš neėjau nesudegamąją šėpą laužti... Kodel aš privalau apie tai susikrimtusiai kalbėti... Aš jus myliu... Mano pažįstama — moteris dora, jos vyras mano buv...

—Ak, ji prie viso to ir dama...

—Šešeri metai, kaip vedusi...

—Na, kas gi... Mudviem bepasilieka tik paskutinį kartą pasikalbėti...

—Ir tai bus po kiekvieno mano atlankymo teatro? Gerai dar, kad aš sezoninio bilieto neturiu.

Ji nusigrįžo ir priėjo prie lango.

—Jųs vis, regis, juokaujate?

Aš nutilau. Atrodo, kad taip dalykams susidėjus, aš privalėjau staiga iš vietos atsikelti, bėgioti iš kampo į kampą, griebtis už galvos ir garsiai smerkti savo elgesį klykiančiais šauksmais:

—Ką aš padariau! Ką aš padariau!

Aš negalėjau to daryti. Todel bėgiu dviejų valandų mudu sėdėjova, tarsi žadą praradusiu. Retkarčiais Nadežda Alekseevna darė pastabų mano vakarykščios sandraugės adresu. Iš tų pastabų aš galėjau padaryti išvadą, kad ji atvažiavo čia vienintėliu tikslu pagauti mane į kilpas, prigauti savo bukaprotį vyrą ir pasilikti čia neaprubežiuotam ir ilgam laikui, kad atlikti savo nedorus darbus. Tame skaičiuje buvo ir jos pasiryžimas ateiti į mane ir net kartu su manim gyventi. Visi mano tikrinimai, kad ji labai dora moteris, trijų metų su juodomis akimis vaiko motina, negalėjo paveikti jos nepermalduojamą toną.

—Ir jųs delei to nė kiek nesusirupinę? — matomai besirengdama išeiti, umai paklausė Nadežda Alekseevna. — Jųs, regis, labai ramus...

—Ne, — iš mandagumo atsakiau aš, — aš nerimstu. Labai nerimstu...

Ji su tylia panieka pažiurėjo į mane ir truktelėjo pečiais...

Net labai artimi žmonės ne visuomet teatsisveikina. Staigus durų trenktelėjimas ir nedviprasminga žmogaus veido išraiška, kuris pasilieka vienui vienas kambaryje, kur nesenai buvo du, kartais pavaduoja, karštą rankos spustelėjimą arba atsisveikinimo bučkį.

VI

Įgrista net kortos. Aš esu matęs sportininkų, kurie galų gale nustoja laiką praleisti tyrame ore ir pasirodo tik ketvirtadieniais baliukuose, kur juos vežėjai atveža. Mylimos moterys nustoja buti mylimos kur kas greičiau. Kiek vėliau jos nustoja jusų akims rodytis moterimis, retkarčiais primindamos tik apie ką tai, kaip parudavusi fotografija su išbadytomis akimis.

Dviem dienom praslinkus po to, kaip mane supažindino su Angarska, aš išsyk pataisiau savo metinę klaidą ir supratau, kad Nadežda Alekseevna turi negražią nosį ir storas lupas. Čia aš atsiminiau, kad ji nėra Dostoevskio kurinių skaičiusi ir rašo nereikalingose vietose ne tas raides.

Kas tai pagelbėjo ir Nadeždai Alekseevnai surasti atatinkamus nedatekliuš manyje. Pasirodė, kad tai buvo tas pats Krancas, kadaise bandęs mirti ir dabar atvažiavęs ieškoti vietos, mano nusistebėjimui, ne kapinėse, o viename didžiųjų, gerai įrengtų fabrikų. Matomai, aš palikau kada tai mylimą sutvėrimą gerose rankose. Paskutinį kartą, po ilgos susitikimų pertraukos, mudu susitikova gatvėje. Aš palydėjau ją iki namų.

—Kodel jųs neatsakote į mano laišką? — tyliai paklausė Nadežda Alekseevna.

Į tą... kur jųs rašėte, jog tarp mudviejų viskas...

—Taip. Į tą.

—Ką gi aš galėjau atsakyti? Pasiųsti pakvitavimą, jog laišką gavau ir baigti: laukdamas nuo jusų tolimesnių užsakymų su pagarba tas pats...

—Net ir dabar jusų balsas nevirpi, ir jųs nedusaujate...

—Nadežda Alekseevna... Juk mudu jau nebemyliva viens kitą... Na, jeigu norite, pagerbdamas praeitį, aš galiu įsirioglinti į aną prienamį ir garsiai verkti, kol mane vienas jaunesniųjų kiemsargių neišvys lauk...

—Ir tai visa?

Aš pagalvojau ir griežtai atsakiau:

—Visa.

Regis, aš klydau. Ramybė — ne vyro požymis. Ji privalo buti eksprasyvė, trukčiojanti ir gražių gestų kupina. Kitą kartą, jeigu aš sutiksiu moterį, kuri man pasidabos, aš pasakysiu jai apie tai tokiais stipriais ir aistringais išsireiškimais, kad pripuolamai pasipainiojęs pašalinis žmogus tyliai išblykš ir baimingai prie sienos prisiglaus. Aš mindžiosiu jos laiškus čeverykų kulnimis arba draskysiu juos dantimis, kaip naminis šuniukas, mėtydamas sklypelius po kambarį... O atsiskirdamas, aš ilgai vaikščiosiu tuščiomis gatvėmis, baidydamas pasivėlinusius praeivius kankinančia skausmo grimasa ir desperacija suvargusiame nuo kančių veide...

Išmokime matyti nežiurėdami iš perdaug arti į daiktus ir žmones; jie atrodo geriau iš tolo.

* * *

Moterys primena Moliere'o laikų dzentelmenus: jos žino viską, nepajėgdamos nieko išmokti.

* * *

Jis ne į moterį yra įsimylėjęs; jis myli savo meilę.

* * *

Stovėti aukščiau visko su panieka žiurėti į viską ir viską mylėti. Žinoti, kad nieko nėra, ir kad tas niekas visgi talpina savyj viską.

CUNARD

Lietuviai važiuojanti Lietuvon svečiuosna neilgesniam laikui kai metams galės grįžti Amerikon neatsižvelgiant į kvotą.

Į LIETUVĄ

trumpiausiu laiku, kas Seredą, trejais ekspreso laivais
BERENGARIA AQUITANIA
MAURETANIA
(per Cherbourgą ar Southamptoną)

—o—

Iš Lietuvos į Ameriką

JEI manote parsitraukti gimines iš Lietuvos, vietas užsakykit dabar. Musų ofisas Lietuvoje suteiks jiems pagelbą ir rodą. Visi trečios klesos keleiviai turi atskirus kambarius, kuogeriausias švarumas ir maistas. Smulkmenų klauskis vietos agento arba

CUNARD LINE
140 N. Dearborn St., Chicago, Ill.

WILSONS
Fashion
SHOE STORE
3235 S. Halsted St

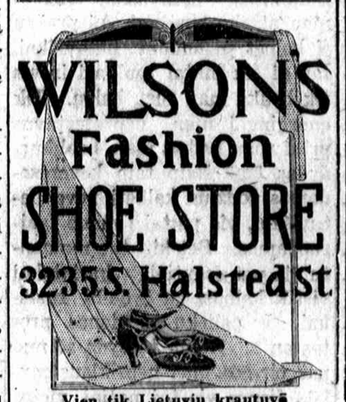

Vien tik Lietuviu krautuvė

BALTIJOS AMERIKOS LINIJA
Į LIETUVĄ
PER KLAIPĖDĄ

Laivas "LITUANIA"
1-mą Spalio
Laivas "ESTONIA"
22-rą Spalio
3-čia kliasa į Klaipėdą $107.00
3-čia kliasa į Kauną $107.50
Apart karės taksų.

Atskiros kajutos su 2, 4, 6 ir 8 lovoms del mažų ir didelių šeimynų.

Švarumas ir patogumas; Malonus patarnavimas; Geras maistas; Krutomi paveikslai.

Kreipkitės prie savo agentų, arba į

Baltic America Line
9 Broadway,
New York City

TIKRA PIANO MUZIKA — ANT GULBRANSEN

Gulbransen Registruojantis Pianas yra instrumentas grojantis su muzikos roleliais ir pedals, kur jus galite groti su muzikaliu išreiškimu ir jausmu kokį turite.

Jųs čia galite groti — kaip mokate — kuomet norite! Čia galite išdirbti visą muzikalį talentą.

Tik pagalvokite, ką tas reiškia del jusų, jei nemokate groti rankomis, arba mokėjote, bet neturėjote progos praktikuoti! Nereikia sunkiai pirštais dirbti! Nereikia ilgai mokintis!

Tik pagalvokite ką Gulbransen reiškia del muzikališkos jusų dukters, — del jauno sunaus — gyventi ir naudotis muzikos patogumais.

2 Metai Išmokėjimui

ATSIŲSKITE ŠITĄ
ir mes pasakysime apie musų lengvų išmokėjimų planą už Gulbransen.
Vardas .....
Adresas .....

Keturi modeliai — Nacionaliai apkainuoti
$450 - $530 - $615 - $700

GULBRANSEN
The Registering Piano

Mes esame Distributoriai Gulbransono Fabriko ir parduodame kožnam fabrikos žemoms kainoms be agento komišino. Didelis pasirinkimas, Volelių Lietuviškų.

JOS. F. BUDRIK
3843 So. Halsted St., Chicago, Ill.

SALUTARO RYTAS
Salutaro rytas tešviečia gražus;
Sveikatą atgyja, kaip aušta dangus.

KODEL?
1) — RYTAS —
2) — PIETUS —
3) — VAKARAS. } TRYS DIENOS LAIKAI.

TODEL, KAD:
Diena be ryto, žmogus be Salutaro negali but!
1) — Salutaras priduoda apetitą;
2) — Salutaras vidurius išvalo;
3) — Salutaras pataiso sveikatą. } SVEIKATA
Tik vienas doleris ir kvotenis bonkai.
Klauskite aptiekose arba prie
SALUTARAS DRUG & CHEMICAL CO.,
639 W. 18th St., Chicago, Illinois.

MEDICINA MOKSLAS IŠRADIMAI

K. A.

MIEGAS

Priimta manyti, jog ilgai miegoti yra sveika

Jeigu nori sveikas buti ir gerai jaustis, tai privalai pakankamai miegoti.

Tokį patarimą mes esame pratę girdėti nuo pat mažens. Suaugęs žmogus privalo miegoti 8 valandas, o vaikai kur kas daugiau. Blogiausiame atvėjyje, žmogus neprivalo pasitenkinti mažiau, kaip septyniomis valandomis miego. Tiesa, mes žinome, kad kai kurie žmonės nepaprastai mažai temiega; esame girdėję, kad Napoleonas temiegojęs tik tris-keturias valandas, o vienok tatai jam nekenkė. Tačiau, sakome mes, tai tik išimtinas atsitikimas. Mes paprasti piliečiai niekų budu to padaryti negalime.

Svarbu ne ilgai miegoti, bet gerai

Tačiau vėliausi mokslininkų tyrinėjimai visai ką kitą sako. Ta nuomonė, jog reikia ilgai miegoti, pasirodo, neturi jokio pagrindo. Faktas yra tas, jog perdaug ilgas miegojimas yra taip jau kenksmingas kaip ir persivalgymas. Žmogaus poilsis priklauso ne nuo to, kaip ilgai jis miega, o nuo to, kaip gerai jis miega. Bet kas įdomiausia —pasirodo, jog reikia mokėti, kaip miegoti. Jeigu žmogus išsivarto lovoje devynias valandas, tai jis mažiau pailsės, negu tas, kuris miegos tik penkias valandas, bet užtat miegos "kaip užmuštas".

Tyrimai parodė, jog yra geras ir blogas laikas miegui, jog miego kokybė priklauso nuo to, kaip gulima. Ir jeigu išmokstama tinkamai miegoti, tai pilnai galima apsieiti šešiomis valandomis miego, nejaučiant atsikėlus jokio nuovargio.

Kuno funkcijos laike miego

Miegas yra gan sudėtinas reiškinys. Laike miego pulsas plaka daug silpniau ir daug lėčiau, negu nemiegant. Pirštais tankiai nėra galima mieganėio žmogaus pulsą pastebėti.

Laike miego kraujo tekėjimas į smagenas žymiai susimažina. Tatai tapo pastebėta sekamu budu: prieš kiek laiko Paryžiaus gatvėje tapo sužeistas elgeta — vienoje vietoje buvo jo galvos kiaušas perskeltas taip kad matėsi smagenos. Pro tą "langą" mokslininkai ir stebėjo kraujo tekėjimą į smagenis.

Štai kodel kai kurie deda šiltus daiktus prie kojų arba geria šiltą pieną prieš eisiant gulti. Tuo budu sumažinama kraujo bėgimas į smagenas ir greičiau užmingama.

Rytmetinis miegas

Paprastai mums labai sunku keltis ryto metą. Mes jaučiame nuvargę ir mieguisti. O tai todel, kad mes nemokame miegoti. Geriausias miegas, kuris pašalina nuovargį, yra, taip sakant, pirmas miegas: pora valandų tuoj užmigus. Tuo laiku kraujo spaudimas yra mažiausias ir odos jausmingumas yra nepaprastai menkas.

Po keturių valandų miegas pasidaro labai lengvas — maziausias trukšmas išbudina miegantį. Taip dalykams esant, nėra naudos nė kunui nė protui snausti porą valandų lovoje. Nes rytmetinis miegas nėra gilus miegas, o tik snaudimas.

Kaip reikia miegoti

O jeigu tos dvi ar trys valandos rytmetinio snaudimo nėra naudingos, tai kodel neapsieiti be jų?

Prof. Donald A. Laird sako, kad tai nesunku padaryti. Jo tyrimai parodė, jog žmonės su šešiomis valandomis miego pilnai gali apsieiti. Bet užtat tas šešias valandas jie privalo gerai miegoti.

Geram ir giliam miegui, sako prof. Laird, yra reikalingos maž daug tokios sąlygos. Miegoti reikia dalinai ant šono ir dalinai ant pilvo. Tokioje pozicijoje visi musų kuno muskulai yra liuosi. Kvėpavimas turi buti gilus. Susijudinimas, žinoma, neleidžia miegoti. To reika vengti. Lova turi buti patogi ir galva kiek iškelta, nes tuo budu sumažinama kraujo tekėjimas į smagenas.

Miego svarbumas

Reikia, vienok atsiminti, jog staigi permaina nėra geras daiktas. Pratusieji miegoti aštuonias valandas susyk negali šešiomis valandomis pasitenkinti. Prie trumpesnio miego galima priprasti tik laipsniškai.

Kiek miegas yra reikalingas, —bus aišku jau iš to, jog žmogus negali ilgiau buti nemiegojęs, negu penkias dienas. Tuo tarpu be valgio jis gali gyventi 20 ir net daugiau dienų.

Prof. G. T. Patrick prieš kiek laiko padarė eksperimentą su trimis vyrais. Tie vyrai išbuvo nemiegoję 90 valandų, t. y. beveik keturias dienas. 72 valandom praėjus vienas tyrinėjamųjų 10 kartų blogiau atsiminė, negu prie normalių sąlygų. Gi išbuvęs 86 valandas be miego, jis visai nieko nebegalėjo išmokti —atmintis atsišakė veikti. Kiti du irgi pradėjo matyti visokius vabalus, kurių tikrenybėje nebuvo. Visi jie nejmanomai kentėjo.

Kaip sutrumpinti miego valandas

Nėra jokio pavojaus susilaukti tokių kentėjimų sumažinus miegą dviem valandom. Prof. Laird sako, jog jo stebimi žmonės pilniausia apsieina šešių valandų miegu, nors pirma jie buvo pratę miegoti aštuonias valandas.

Geriausias receptas sutrumpinimui miego yra keltis įprastu laiku, bet eiti miegoti kiek vėliau.

Atsiminkite, sako prof. Laird, jog svarbiausias dalykas yra ne tame, kaip ilgai jūs miegate, bet tame, kaip gerai jūs miegate. Devynių valandų snaudimas nieku budu negali atstoti šešių valandų gilaus ir gero miego.

K. A.

Oro įtaka į musų gyvenimą

Šitas oras

Tur but, nedaug tesiras žmonių, kurie suprastų oro įtaką į kasdieninį musų gyvenimą. Čia turim galvoje oro atmainas. Sakysime, į klausimą, ar karštą dieną žmogus mažiau tegali darbo padaryti, negu vėsią dieną,— paprastai atsakoma, jog oro temperatura nedaranti į darbo našumą jokios įtakos.

Bet toks tvirtinimas yra klaidingas. Faktas yra tas, kad karštą dieną musų darbštumas kartais gali susimažinti 60%. Kuomet temperatura pasiekia 90° šilumos, tai sakysime, banko tarnautojai padaro dvigubai daugiau klaidų, negu paprastai. **Kodel perdaug šiltas arba perdaug šaltas oras mažina musų darbštumą**

Tie skaičiai, žinoma, yra neprastai. Bet yra patirta, jog oro permainos daro didelės įtakos į žmogaus energiją.

Kuomet oras yra karštas arba perdaug drėgnas, fabrikuose padaroma mažiau darbo. Dr. Edwin G. Dexter'o tyrinėjimai rodo, jog tokiomis dienomis darbo našumas susimažino 10%.

Kodel blogo oro įtakoje darbo našumas susimažina, — tatai kol kas tikrai nėra žinoma. Labai galima, kad tai pareina nuo nesmagaus jausmo: blogas oras tarsi slėgia mus. Bet tą reiškinį galima ir kitaip aiškinti. Mes žinome, kad kune vyksta cheminės reakcijos. Juo temperatura yra aukštesnė, tuo reakcijų procesas yra spartesnis. Taigi karštą dieną musų sistemoje degimas eina perdaug sparčiai ir kunas nebespėja pasiliuosuoti nuo nereikalingų degimo produktų, ypač anglies dvideginio. Gi kuomet diena yra perdaug šalta, tai tas degimas eina lėtu tempu, ir todel nepagaminama pakankamai energijos.

Taigi perdaug šiltas ar perdaug šaltas oras nėra pageidaujamas.

Dr. Huntingtono tyrimai

Daug įdomių tyrimų yra padaręs Dr. Ellsworth Huntington. Jo tyrimai apėmė 2,500 darbininkų Connecticut, North ir South Carolina, Georgia ir Florida valstijose. Jis surado, kad spalių ir balandžio mėnesiai yra geriausi darbui. Tuo tarpu sausio pabaigoje ir vasario pradžioje darbo našumas yra mažiausias. Vasaros mėnesiais darbo našumas irgi dikčiai susimažina. Jo tyrimai parodė, jog fizinio darbo darbininkams temperatura yra tarp 50° ir 65°, o proto darbą dirbantys darbininkai yra veiklesni, kuomet temperatura yra kiek žemesnė.

Darbo našumas priklauso taip pat ir nuo vietos. Sakysime, į Floridos gyventojus 90° šilumos temperatura daro nepalyginamai mažesnę įtaką, negu į Naujosios Anglijos gyventojus. O tai todel, kad Floridos gyventojai yra labiau pripratę prie šilimos.

Akstinantis klimatas

Bet kaikurie gali pasakyti, jog gyvenant vidutinio klimato juostoje nėra reikalo susirupinti del oro. Tačiau faktai ką kita sako. Dr. Huntingtono tyrimai rodo jog patvarus oras nėra geriausias. Sveikiausia gyventi ten, kur oras kitėja. Kitėjantis oras akstina žmogų prie veikimo, lyg botagas arklį. Tačiau kuomet tas akstinas yra perdaug didelis, tai irgi nėra sveika. Pavyzdžiui kai kuriose Kalifornijos vietose oras kitėja diena iš dienos: dienos yra šiltos o naktys visai vėsios. Toks klimatas turėtų buti stačiog idealas. Bet taip nėra. Jis yra perdaug akstinantis ir todel neigiamai veikia nervus. Statistika parodo, jog tose vietose yra kur kas daugiau nervų pairimu sergančių žmonių, negu kur kitur Amerikoje.

Kokie žmonės geriau šilimą pakelia

Paprastai yra manoma, jog nutukusiems žmonėms yra sunkiau karštis pakelti. Bet tas manymas yra klaidingas. United States Bureau of Mines nesenai padarė tyrimus, kurie parodo, jog riebus žmonės lengviau pakelia šilimą, negu liesieji. Tiesa, jie nustoja daugiau svorio, bet užtat nenusilpsta tiek, kiek liesieji.

Iš to aišku, jog tankiai tarp žmonių yra įsigyvenę visai klaidingos nuomonės apie oro veikimą į mus.

Kaip ilgai gyvunai gali gyventi be maisto

Paprastai yra manoma, kad be maisto žmogus negali ilgai gyventi. Bet ta nuomonė yra klaidinga. Žinoma, nelaimės ištikti žmonės (sakysime, jureiviai laivui sudužus arba angliakasiai kasyklai užgriuvus) kenčia neįmanomai. Bet tas kentėjimas vyriausia pareina nuo blobo oro ir baimės, o ne nuo badavimo.

Yra įrekorduota atsitikimų, kad žmonės išbuvo be maisto 60 ir net 70 dienų. Sravakai (religinė sekta Indijoje) kas metai badauja 30 dienų. To reikalauja jųjų religija. Ne retai pasitaiko, kad kaliniai, protestuodami prieš vienos ar kitos rųšies žiaurumą, skelbia bado streiką ir nevalgo keliolika ar net keletą desėtkų dienų.

Reikia, tačiau, atsiminti, kad žmogus yra nepaprastai komplikuotas gyvunas. Nežiurint betgi į tai, jis, kaip matote, gali pusėtinai ilgą laiką badauti. Visai kitoks reikalas yra su žemesnės rųšies gyvunėliais. Bandymai rodo, jog skorpionai gali gyventi be maisto 368 dienas, o vorai septynioliką mėnesių. Viena žuvis (Amia Colva) išgyveno be maisto 20 mėnesių, ir nežinia kaip ilgai dar ji butų gyvenusi, jeigu ją nebutų nugalabiją. Varlės be maisto išgyvena šešioliką mėnesių, o kirmėlės ir po dviejų metų badavimo jaučiasi kuopuikiausia. Yra žinoma vienas atsitikimas, kad šuo išgyveno be maisto 117 dienų, t. y. beveik keturis mėnesius.

Iš to bus aišku, kad gyvunai pusėtinai ilgai gali ba maisto apsieiti.—K. A.

Kaltas — vaistas nuo galvos skaudėjimo

Jeigu jųs tikite į "gerus, senus laikus," tai sekamą kartą, kuomet jums galva ims skaudėti, prakalkite galvos kiauše skylę.

Tai senovės vaistas nuo galvos skaudėjimo.

Buvo pastebėta, jog priešistorinio žmogaus galvos kiaušai tankiai yra su skylėmis. Išpradžių buvo manyta, kad tos skylės yra kurios nors nelaimės rezultatas. Tačiau prof. Lucas — Shampioniere tyrimai parodė, jog senovės žmonės tuo budu gydė galvos skaudėjimus.

Jų samprotavimai buvo gan "logiški"; jeigu jums skauda kas galvoje, tai kas nors turi buti viduje, ką reikia iš ten išgauti. Reiškia, reikia padaryti skylę galvos kiauše. Kaikuriuose atsitikimuos gal toki operacija ir buvo naudinga. Kuomet kiaušo kaulas daro kurioje nors vietoje spaudimą į smagenas, tai net ir musų laikais prisieina "galvoje skylę" daryti.

Keisčiausias dalykas yra tas, kad senovės žmonės po tokios operacijos pasveikdavo, nežiurint į tai, kad vartojami įrankiai buvo nešvarus ir padarytoji žaizda nebuvo liuosa nuo užsikrėtimo pavojaus.

Išskyrė vitaminą

Du Japonijos chemiku, K. Takahashi ir K. Kawakami, paskelbė, jog jiemdviem pasisekę išskirti vitaminą A. Jeigu tai tiesa, tai maisto chemijoje bus padarytas didelis žingsnis.

Vitaminas A, riebalų tarpinamas vitaminas, skaitoma svarbiausiu vitaminu. Jeigu jo nėra maiste, tai vaikai paprastai įgauna kaulų ligą.

To vitamino randame sviesto, kiaušinio trynyje, piene, treskų jaknose, smetonoje ir gyvulių riebaluose. Kaikurios daržovės irgi turi vitamino A. Ilgas virinimas sunaikina tą misterinį junginį.

Iki šiol nieko nebuvo žinoma apie sheminę vitamino sudėtį ir labai mažai tebuvo žinoma apie jo ypatybes. Japonų chemikai, tačiau, išanalizavo gautą junginį. Ar tai ištikrųjų yra vitaminas, — parodys ateitis.

Jie gavo tą junginį iš kiaušinio trynio ir sviesto. Jis yra pusiau kristalinės formos ir susideda iš angliatyvio, vandenilio ir deguonio.

Visai besibaigiančiai pelei (kuri buvo apsilpusi del negavimo vitamino A) buvo duota chemikų gautas produktas, ir pelė tuoj pasveiko.

Vitaminas A yra skaitomas katalizuotoju, t. y. jis skatina chemines reakcijas musų kune, tačiau pats nesikeičia.

BOVELNINIŲ AUDINIŲ PAGERINIMAS

Vokietijos industrinių chemikų suvažiavime tapo padarytas pranešimas, jog esą išrastas budas pagernimui bovelninių audinių. Pagerinimo esą galima atsiekti įmerkiant audinį į azotinę rugštį. Po tokio proceso audinys atrodąs lyg vilnonis, esąs stipresnis ir daug gražiau išsižiuri.

Kai kurie Vokietijos fabrikai esą jau pasinaudoję tuo išradimu.

NEDEGAMAS ŠĖPAS SVERIA 500,000 svarų

Clevelando Federal Reserve Bank įsitaisė didžiausį pasaulyj nedegamą šėpą, kuris sveria 500,000 svarų. Šėpo sienos yra 4 pėdų storio.

Naujos rųšies cukrus

Dr. Fredrick Bates, valdžios chemikas, surado budą padaryti iš badramų (artichoke) cukrų.

Cukraus nendrės auga tik šiltuose kraštuose; tuo tarpu badramos auginti labai lengva —jos nebijo jokio klimato. Su runkuliais (cukriniais burokais) ir gi yra nemažai vargo, kadangi jie tik tam tikrose vietose teauga.

Iš žemės akro paprastai galima gauti nuo 10 iki 20 tonų badramų, kurios duoda apie 13% cukraus. Kitas parankumas yra tas, kad badramos lengva užlaikyti; šaltis jų nesugadina.

Runkulių cukraus fabrikai paprastai veikia tik tris mėnesius metams. Iš badramų cukrų butų galima dirbti ištisus metus. Kol kas tik dar nėra patirta, kaip brangiai atsieitų darymas cukraus iš badramų ant plačios skalės.

Tačiau jau dabar yra žinoma, kad iš badramų padaromas cukrus yra 50% saldesnis už musų vartojamą cukrų. Vadinasi, 2 svarų naujosios rųšies cukraus gali atstoti tris svarus musiškio cukraus.

Prie viso to dar reikia paminėti, kad prof. E. C. Baly padarė laboratorijoje cukrų tokiu jau budu, kaip augmens kad padaro: Kitais žodžiais sakant, jos padarė cukrų iš orę esančios medžiagos ir vandens. To jis atsiekė ultra-violetinių spindulių pagelba.

SOL ELLIS & SONS.

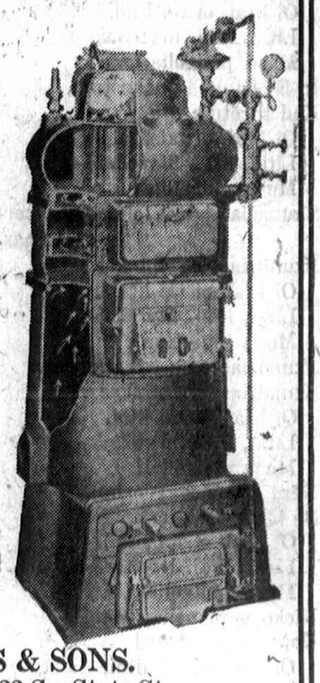

Dabar yra laikas pagalvoti apie apšildymą savo namo ateinančiam rudeniui ir žiemai!!!

Mes turime pilną pasirinkimą apšildymui boilerių ir radiatorių, naujų ir vartotų. Mes esame prisirengę nusiųsti savo žmogų į jusų namus del apskaitliavimo kiek kainuos apšildymo įrengimas, kuris bus padarytas maloniai, be užmokesčio. Pašaukite mumis tuojau, kol dar nėra didelio "rush".

Mes turime pilną pasirinkimą plumbingo reikmenų ir elektrikai tavorų. Dasižinokite apie musų kainas ir pamatykite musų tavorą. Jųs busite užganėdinti iš abiejų.

SOL ELLIS & SONS.
2112-2114-18-20-22 So. State St.
Vakarinėj pusėj gatvės.
Telefonai Victory 2454-4356

Phone Boulevard 6369
FOTOGRAFAS
P. CONRAD
3130 So. Halsted St.
Patyrimas mano įgytas per 15 metų. Visus darbus atlieku kuogeriausiai.

vienatiniai Importuotojai
Bohemian Plunksnų ir Įpilų
Mes skelbiame sekamas kainas:
Maišytų žąsų, svarui ..... 49c.
Grynų baltų žąsų, svarui ..... 98c.
Rankomis supašytos, svarui $1.79
Minkšti pukai, svarui $1.98
Pirkite nuo musų ir sutaupykite pinigų. Pareikalavus siunčiame sampelius.
BECK'S DEPT. STORE
3323-25 So. Halsted St.,
Chicago, Ill.

Severos Gyduoles užlaiko šeimynos sveikatą.

DĖL NEVIRINIMO

sustiprinimo nusilpnėjusių ir stokos apetito vartok

SEVERA'S BALZOL.

Abelnas stiprintojas vyrams ir moterims.

Jis maitina kraują, paaugdo virinimą, reguliuoja atidalinimus, stiprina organus prie normališkos veikmės.

Kaina 50 ir 86 centai.

Klauskite pas aptiekorius.

W. F. SEVERA CO.
CEDAR RAPIDS, IOWA

ARČIAUSIAI PRIE ŠIRDIES KIEKVIENO ŽMOGAUS YRA JO PATIES ŠEIMYNA

Todel tikslas kiekvieno musų yra pagalvoti iš anksto apie tai, kad musų šeimyna nekentėtų nedateklių.

Pervėlu yra mislyti apie apsisaugojimą, kuomet jau ateina liga. Reikia apie tai pagalvoti dabar, kuomet esate sveikas ir apsaugoti save geroje ir atsakomingoje apdraudos kompanijoje, kaip PROVIDERS LIFE.

Šeimynos tėvas negali buti lengvatikis ir gyventi diena iš dienos be tikslo. O jei iki šiol dar neturite jokios šeimynos, tai gyvenime turite kokį nors tikslą, turite ką nors artimą, kam norėtumėt po mirčiai turtą palikti.

Apsidraudimo dokumentus galite gauti pagal jusų išgalę ir norą iš vienos didžiausių apdraudos kompanijų, PROVIDERS LIFE. PASTABA: Turime dar keletą vietų del vyrų ir merginų, kurie gali tapti kaipo agentai MICHIGAN, OHIO ir ILLINOIS. Patyrimas nereikalingas. Išmokinsime jumis, kaip per keletą valandų, vakarais arba subatoje po pietų, uždirbti daugiau pinigų nuošimčiais, negu uždirbate per visą dieną kur nors dirbdamas. Taipgi reikia agentų visam laikui. Apsidraudimų yra didelis reikalavimas, kuri yra didžiausia žmonių apsauga. Ateikite kuomet dieną nuo 9 val. iki 12, arba rašykite

PROVIDERS LIFE ASSURANCE COMPANY

Didysis Ofisas 1530 N. Robey Street,
CHICAGO, ILLINOIS

SKYRIAI:

206 Century Building,
CLEVELAND, OHIO.
Vedėjas T. P. Gajewski.

620 Nicholas Bldg.,
TOLEDO, OHIO.
Vedėjas J. Korecki.

454 Book Bldg.,
DETROIT, MICHIGAN.
Vedėjas A. Keska.

Rm. 10 Victor Bldg.
225 Collinsville Ave.
E. ST. LOUIS, ILL.
Vedėjas J. Gorsk.

SATYRA IR JUOKAI

—Pranęs brolis.

Oi tai litai litutėliai

(Daina kuplietas
Gaida:
Šalia kelio vieškelėlio
Gyveno šaltyšius...)

Buvo rubliai, buvo markės,
Buvo auksinėliai...
Oi litai, oi tai litai,
Litai, litai, litytėliai—
Musų pinigėliai!
Nėra rublių, nėra markių,
Nėra auksinėlių!
Oi litai, oi tai litai,
Litai, litai, litytėliai—
Musų pinigėliai!
Atsirado musų litai!
Savi pinigėliai...
Oi litai, oi tai litai,
Litai, litai, litytėliai—
Musų pinigėliai!
Atsirado, pasirodė—
Ir kas žin kur dingo?..
Oi litai, oi tai litai,
Litai, litai, litytėliai—
Musų pinigėliai!
Daug ką imtum, daug ką pirktum,
Kad turėtum litų...
Oi litai, oi tai litai,
Litai, litai, litytėliai—
Musų pinigėliai!
Ir išgertum ir užkąstum,
Kad turėtum litų...
Oi litai, oi tai litai,
Litai, litai, litytėliai—
Musų pinigėliai!
Skundžias buras, skundžias bernas,
Skundžias darbininkas...
Oi litai, oi tai litai,
Litai, litai, litytėliai—
Musų pinigėliai!
Skundžias žydas ir čigonas,
Skundžias amatninkas...
Oi litai, oi tai litai,
Litai, litai, litytėliai—
Musų pinigėliai!
Nėra litų negyvensim,
Be laiko pasesim!
Oi litai, oi tai litai,
Litai, litai, litytėliai—
Musų pinigėliai!
Nieko gero nematysim, —
Kojas pastatysim!
Oi litai, oi tai litai,
Litai, litai, litytėliai—
Musų pnigėliai!

PERSUDĖ

Į paskilbusio daktaro ofisą įeina jaunas vyras su paniurusiu veidu, ir nuvargusiai atsisėda į krėslą.

Daktaras pažiurėjo į ligonio veidą ir sumurmėjo sau po nosia: "Vėl mažakraujis!" ir imdamas jam už rankos sako: "Parodykite liežuvį! Hm! ne visai švarus. Pulsas!... silpnas, nerviškas... (Išleisdamas ligonio ranką, ima autoritetingai kalbėti):

"Sena istorija! Žmonės nori gyventi be tyro oro: bet ar tai galima?! Jųs matote, mano mielas, koks aš sveikas? Įsidėmikite, aš irgi bučiau tokioj pat padėty kaip jųs, jeigu visą dieną sėdėčiau ofise. Jums reikia tyro oro, jaunas žmogau! Taip, tyro oro ir ilgų pasivaikščiojimų! Jųs privalote kuoilgiausia pasilikti lauke. Žinoma, jeigu aš jums parašyčiau pustuzinį receptų ir duočiau įvairiausių vaistų, tai jųs nuspręstute, kad aš puikus daktaras. Bet aš jums jokių vaistų neduosiu. Geriausias jums vaistas — vaikščioti, vaikščioti, vaikščioti ir vaikščioti!

Pacientas. Bet, ponas daktare...

Daktaras. Na, žinoma, žinoma! Pradėsite ginčytis; jųs daugiau už mane žinote. Pakartoju: aš patariu jums daug vaikščioti! Kaip galima daugiau vaikščioti. Kitaip...

Pacientas. Bet, daktare, aš ant kojų...

Daktaras. Taip, taip! Aš iškalno žinau, ką jųs pasakysite. Kaip ir visi kiti, jums panašųs, jųs pradėsite tvirtinti, kad daug vaikščiojate. Taip, aš jums sakau: vaikščiokite dešimt kartų daugiau ir...

Pacientas. Bet, daktare, mano užsiėmimas...

Daktaras. Na, žinoma, užsiėmimas neduoda galimybės. Sena pasaka, malonus žmogaus. Meskite tąsyk savo užsiėmimą. Pasirinkite tokį užsiėmimą, kuris duotų jums galimybės ilgiau lauke buti, daugiau vaikščioti, daugiau fiziniai mankštintis! Sveikata, brolau, yra brangesnė už visokį užsiėmimą, brangesnė už viską, ir apart to... koks jusų užsiėmimas.

Pacientas. Aš — laiškanešis...

Daktaras. (susimaišęs): A! Ką, Laiškanešis... Hm... keista... Na, dar kartą parodykite liežuvį!

PATAIKĖ

Kunigas klausia mažos mergaitės:

—Kas tave sutvėrė?

Mergaitė tyli ir nieko nesako. Šalia stovinti motina kumštelėjo jai į pašonę ir šnibždomis tarė.

—Sakyk, karvė, sakyk!

Mergaitė garsiai.

—Karvė, kunigėli...

UŽĖJO DALGIS ANT AKMENS.

Raudonplaukis. Jusų, mano brangusai, tur but, nebuvo tuo laiku, kai Dievas plaukus dalino?

Plikis. Ne, aš buvau, bet pasivėlinau ateiti. Ir kadangi Dievas beturėjo tik raudonus plaukus, tai aš nusitariau pasilikti plikagalviu.

NUGIRDO

Vienas vyras atvyko atiduoti paskutinę pagarbą savo mirusiam draugui. Atsikreipęs į kaimyną jis tarė,

—Taip netikėtai numirė ir paliko našlę dviejų dešimtų penkių metų senumo...

—Atleiskite, man tik dvidešimt dveji metai, — atsakė verk dama našlė.

ĮRODĖ

Vienas žmogus bandė įrodyti, jog žemė nesisuka apie saulę.

"Bet kuriuo budu jųs išaiškinsite", paklausė jo, — "tą dalyką, kad saulė nusileidžia vakaruose, o teka rytuose?"

"Tuo," — atsakė užsispyrėlis, —"kad dačjusi iki vakarų į vėl sugrįžta į rytus, o jeigu mes jos nematome, tai tik todel, kad ji grįžta naktį."

* * *

Yra sarmata sarmatytis savo pasitenkinimo.

Žiežirbos

Tie laiškai nuo moterų, tais laikais, kai moterys nemokėjo rašyti!

* * *

Mergaitė nelaukia meilės pareiškimo nuo lėlės. Ji myli lėlę —tai ir viskas. Tokiu tai budu ir reikia mylėti.

* * *

Moterys: sutvėrimai su siela, labai mažyte siela.

Wennersten's
Bohemian Blend
Nuo 1896 WENNERSTEN'S yra prirengėjai Apynių-Salyklo skonio.
Todel, kad salykla ir apyniai yra su jungti ir labai lengva yra prirengti.
MALT and HOPS Combined

HENNING WENNERSTEN INC.
2960 LAWRENCE AVE., CHICAGO

DR. DEAN
SPECIALISTAS
189 North Clark St.,

Valandos 9-7. Nedėlioj 9-1
Visos paprastos ir užsisenėjusios ligos vyrų, moterų, gydomos greit ir pigiai. Ligos: kraujo, odos, skilvio, krutinės, širdies, inkstų, nervingumas, apkurtimas, kataras, goiteris. Patarimas dykai.

KUOMET JŲS SERGATE
Pirmutinis dalykas jųs norite žinoti "Kur surasti gerą gydytoją"
Jei jųs pasuksite savo žingsnius linkui Griswold Medical Office, 544 Woodward Ave., Detroit, Mich., jųs čia surasite Atsakantį Specialistą kokio jums reikia, be trukdymo laiko.
Kuomet jųs atlankysite Griswold Medical Office jųs surasite, kad čia gydytojas yra labai atsargus suradime tikro diagnozo jusų ligos; tai yra suradime kur ir kodel jųs sergate. Šis ofisas yra prirengtas su mokslišliškais aparatais, taip, kad jei jųs reikalaujate Kraujo Egzaminacijos, Chemiško Analyzo Šlapumo, ir X-Ray Egzaminacijos, arba ko nors kito jums butų reikalinga, šis gydytojas yra prisirengęs patarnauti jums. Su pagelba šitų išbandymų, labaratorijos raportų ir jo žinojimo, jis prašalina pavojų padarymui klaidų.
Gydytojas pasakys jums kiek jis rokuos už išgydymą. Nei vienas neturi šalintis kas link piniginių dalykų. Kiekvienas gali gauti gydytojaus pagelbą ir mokėti kas savaitę arba mėnesį, taip kaip jis gali. Gydytojaus mokestis yra tokia maža, todel, kad jis turi didelę praktiką, nei vienas sergantis neturi abejoti atlankyti jį.
Eikit pas jį ir pasveikite. Pasikalbėjimas ir patarimas dykai.
GRISWOLD MEDICAL OFFICE
GRISWOLD MEDICAL OFFICE, 544 Woodward Av., Detroit, Mich.
Netoli Congress St., vienas blokas į pietus nuo City Hall
Ofiso val. nuo 9 r. iki 8 v. v. kasdien. Nedėlioj nuo 10 r. iki 1 v. p. p.

Phone Boulevard 7589
Dr. William Blanchard
1545 W. 47th St.,
netoli Ashland Ave.
(Pirmiau buvęs extra-ordinary profesorius patalogijos Berlino Universiteto)
SPECIALISTAS
Nuo visų skilvio ligų ir žarnų (specialiai prašalina tape-worm), inkstų, reumatizmo ir norvų nesveikumus.
Geriausia egzaminacija X-Ray ir electronic, kuomet reikalinga.
Valandos kasdien nuo 10 ryto iki 8 valandai vakare.

Dr. Chiropractor ir Akušerka
ANIELĖ KAUSHILLAS
Gydau be vaistų ir be operacijų, visokias ligas vyrų, moterų ir vaikų. Kurie sergate kreipkitės, o rasite pagelbą. Patarimas dovanai.
Valandos nuo 1 iki 9 vakare.
Tel. Yards 4951
3252 So. Halsted St.

DOROTHY STYLE SHOP
3401 So. Halsted St.
PRANEŠIMAS
Visiems musų kostumeriams ir darugams. Mes turime pilną pasirinkimą šiam sezonui: kautų, sveterių, dresių. Geriausio materiolo ir vėliausių stylių. Taipgi vaikų kautai ir dreses. Musų pardavinėtojas: Marie Jocius ir Frances Burba ,maloniai parodys jums musų atidarymą rudeninio išpardavimo tavorus.
Dorothy Style Shop
3401 So. Halsted St.

Akinių pritaisymo mene
20 metų prityrimo

SIMPTOMAI PAREISKIA AKIŲ LIGAS
Ar jums skauda galvą?
Ar jusų akys ašaroja?
Ar yra uždegtos?
Degina ar niežti?
Ar skaitant akys greit pavargsta?
Ar kvaista galva?
Ar matote kaip ir plunkančius taškus
Ar atmintis po truputį mažėja?
Ar akys opios šviesai?
Ar jaučiate kaip ir smiltis akyse?
Ar yra balta dėmė ant vokų?
Ar turit kataraktą?
Ar turi žvairas akis?
John J. Smetona
AKINIŲ SPECIALISTAS
1801 S. Ashland Ave.,
Kampas 18 gatvės
Ant trecio augšto virš Platto aptiekos kambariai 14, 15, 16 ir 17.
Valandos nuo 9 ryto iki 9 vakare.
Nedėlioj nepriimam ligonių

LITTLE SPINOGRAPHS

Kiekvienas žmogus skundžiasi del savo atminties, bet tik keletas del savo nuosprendžio.
Geras nusprendimas yra labai daug vertas visokiuose atsitikimuose.
Pasirinkimas Chiropractor, kad prižiurėjus jus kuomet jųs sergate, yra geras nusprendimas.
DR. J. M. FINSLOW,
Chiropractor
1645 W. 47 St., Chicago, Ill.
Tel. Boulevard 7006
Valandos nuo 2 po pietų iki 8 vakare. Nedėlioj nuo 10 iki 12 dieną

BUVO PRIVERSTA APLEISTI NAMŲ DARBĄ
Sergantis vyras turėdavo atlikti jos namų darbą. Visai atgavo sveikatą vartojant Lydia E. Pinkham's Vegetable Compound.

South Bend, Indiana. — Aš visai buvau nusilpusi ir turėjau didelius skausmus nugaroje. Aš buvau taip skaudi, kad vos tik galėjau pasivalkioti ir visai negalėjau dirbti namų darbo. Mano vyras dirbo visą dieną šapoje, parėjęs namo padėdavo man mano darbe. Daktarai pasakė, kad aš turiu moteriškų ligų silpnumą, kad nėra kitos pagelbos, kaip tik padaryti operaciją, suprantama, tas kainuotų daug pinigų. Mano vyras išgirdo apie Lydia E. Pinkham's Vegetable Compound dirbtuvėje ir vieną naktį jis sustojo aptiekoje ir nupirko man vieną butelį. Aš buvau pradėjusi manyti, kad jau man pagelbos nėra, bet aš išvartojau tris butelius ir aš dabar jaučiuosi kaip tik gimusi. Kaina už tris butelius nebuvo tokia, kiek užmokėdavau daktarams. Aš neturiu žodžių išgyrimui Lydia E. Vegetable Compound". — Mrs. Dora Osborne, 430 Sherman Ave., South Bentd, Ind.
Moterys kurios turi silpnumus, privalėtų vartoti Lydia E. Pinkham's Vegetable Compound tuojau. Pardavimui pas visus aptiekorius visur.

X-RAY EGZAMINACIJA $1.00

Vyrai ir moterys ne žiurint kaip ilgai jųs kenčiate ir ką kiti daktarai pasakė jums, ateikite ir tegul X-Ray pasako tiesą. Moksliškas egzaminavimas su moderniškų X-Ray prašalina klaidas — suteikia geras informacijas, nes yra matomi sergantys organai. Egzaminavimas nekenksmingas, neskaudus ir nereikia nusiimti rubų.
Ar turite skaudamą skilvį, krutinę, nugarą, galvos skaudėjimą, galvosukį, užkietėjimą vidurių, prastą apetitą, reumatizmą, asthmą, odos ligas, rupturą, inkstų arba skilvio ligas, nervingumą, chroniškas arba privatiškas ligas? Jei norite gerų pasekmių, ateikite tuojau. Visi vėliausi čiepai ir serum yra suteikiama, įskaitan. "606 arba 914" nuo kraujo užnuodijimo.
"Kraujas yra gyvenimas". Intro-Venous įčiškimas (į kraują), suteikia gerą pagelbą tukstančiams sergančių. Puikus gydymas bile nuo kokios ligos kur tik dasiekia kraują. Nežiurint kiek jųs išleidote ir nieko negelbėjo, ateikite ir gaukite tiesą išgydyme. Atsineškite šį skelbimą su savim ir gausite dykai kraujo spaudimą išbandymą su X-Ray egzaminacija.
Valandos nuo 9 ryto iki 6 vak. Panedėly, seredoj ir subatoj nuo 9 ryto iki 8 v. nedėlioj nuo 9 ryto iki 12 dien.
CHICAGO MEDICAL CLINIC
Dr. R. G. McCarthy,
505 S. State St. kampas Congress,
2 augštas, Chicago, Ill.

Jusų buvęs senas Prietelis Patarėjas

H. LEIBOWITZ
Persikėlė į naują vietą
Valandos nuo 12 ryto iki 8 val. vakare kasdien.
2347 W. North Ave.
Kampas Western Ave.
CHICAGO, ILL.
Valo, prosina vyrų ir moterų drabužius.

Pilnas žmonių Dr. Ross' ofisas kasdien, del gydymo chroniškų, nervų, kraujo inkstų, puslės ir šlapumo ligų.
10
privatiškų gydymui kambarių

Čia atėję gauna geriausį Amerikonišką ir Europejišką budą gydymo. Didelis skaičius žmonių kasdien per Dr. Ross, suteikia progą duoti geriausį medikalį patarnavimą žemiausia kaina. To kį mokestį gali kiekvienas ištesėti mokėti, taip kad nei vienas nereikalauja užmesti savo ligą.
Patarimas dykai.
Žinokite apie save tiesą. Visiška paslaptis yra užtikrinta.
Dr. B. M. Ross,
35 So. Dearborn Street,
kampas Dearborn ir Monroe St.
Crilly Building. Imkite elevatorių iki 6 augšto.
Trisdešimt metų toje pačioje vietoje
Priėmimo kambarys 506 del vyrų.
Priėmimo kambarys 508 del moterų
Valandos: Kasdien nuo 10 ryto iki 1 val. vakare. Nedėlioj nuo 10 val. ryto iki 1 val. dieną. Panedėlyj, seredoj ir subatoje nuo 10 val. ryto iki 8 val. vakare.

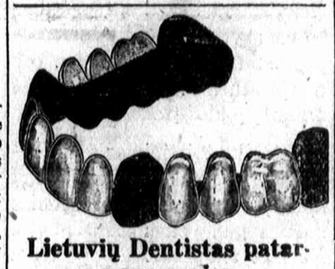
Lietuvių Dentistas patarnaus geriau
Traukimas dantų be skausmo. Bridge geriausio auksо. Su visu pleitom galima valgyti kiečiausią maistą. Garantuojame visą savo darbą, o ištemas musų kainas. Sergėkite savo dantis, kad nekenktų jusų sveikatai.
1545 West 47th Street,
Netoli Ashland Ave.

DR. VAITUSH, O. D.
LIETUVIS AKIŲ SPECIALISTAS

Palengvins akių įtempimą, kuris esti priežastimi galvos skaudėjimo, svaigimo, akių aptemimo, nervuotumo, skaudamą akių karštį, atitaiso kreivas akis, nuima kataraktą, atitaiso trumparegystę ir toliregystę. Prirenka teisingai akinius. Visuose atsitikimuose egzaminavimas daromas su elektra, parodančia mažiausias klaidas. Specialė atyda atkreipiama į mokyklos vaikus.
Val: 10 iki 8 v. Ned. 10 iki 1 p. p.
1545 West 47th St.
Phone Boulevard 7589

Rusiškos ir Turkiškos Maudynės
Atdaros dieną ir naktį.
Vanos, lietaus ir marių druskos maudynės. Ruimai ir lovos del nakvynės.
Specialės rusiškos maudynės del moterų seredoms.
Savininkai Z. SAPERSTEIN & SONS
1115-17 So. Paulina St.
Tarpe Taylor ir Roosevelt Rd.
Phone West 1511 Chicago, Ill.

Reumatizmas sausgėlė
Nesikankykite savęs skausmais, Reumatizmu, Sausgėle, Kaulų Gėlimu, arba Mėšlungiu — raumenų sukimu; nes skaudėjimai naikina kuno gyvybę ir dažnai ant patalo paguldo.
CAPSICO COMFOUND mostis lengvai prašalina viršminėtas ligas; mums šiandie daugybė žmonių siunčia padėkavones pasveikę. Kaina 50c per paštą 55c arba dvi už $1.05.
Knyga: "ŠALTINIS SVEIKATOS", augalais gydyties, kaina 50 centų.
Justin Kulis
3259 South Halsted Street,
CHICAGO, ILL.

Lytiškos Ligos Gali Buti Išgydytos
Ar sergate lytiška liga, kuri padaro jumis netinkamu prie darbo ir pasilinksminimo. Ar esate vienas didelės armijos, kurie kenčiate tylėdami nuo lytiškų ligų?

Dr. W. R. Register, 109 N. Dearborn Street.
Kiekvieno sergančio žmogaus draugas. Mano geriausias patyrimas. "Nei vieno dolerio nereikia mokėti, kol nebus pasekmių."
Gyduolės iškirinamos.
Neužginčijamo per patyrusius daktarus, kurie mas faktus išgydirbta laboratorijose, egzaminuodymo visokių ligų jant kraują ir ištiriant per mikroskopą, prašalinant visus klinikos simptomus. Nei vienas žmogus nėra liuosas nuo užsikrėtimų, bet prie dabartinio žinojimo gydymo nei vienas neturi sirgti. Jei nesate išgydyti, tai vien tik yra todel, kad apleidote gydymą, arba buvote gydomas nepatyrusių gydytojų, arba gydymas buvo labai trumpas. Nedaleiskite, kad liga ilgai butų jusų kraujuje — išvalykite ji; ateikite pas mane, padarysiu viską kas yra galima, kad tik jums sugrąžinti sveikatą. Gal tiktai esate per pusę išgydytas ir gyvenate nuolatinėje baimėje, kad liga gali atsinaujinti. Ne atidėliokit. Daugelyje atsitikimų liga veikia vidury naikindama kuno narvelius, emagenų, nervų, širdies, plaučių, kepenų, inkstų, ir kitus kuno organus. Bukite atsargus ir dabokite gamtos patvarkymus. Atminkite, kad sveikata yra jusų brangiausias turtas, jusų kapitalas — nedaro skirtumo kiek jųs sugaišite laiko arba pinigų užlaikymui sveikatos, nes tas jums labiau apsimokės, negu kas nors kitas. Beveik visi atsitikimai kataro, Reumatizmo, Neuritis, Bronchitis, Astma, Mažakraujistės, Skaudulių, Egzemos, Psoriasis, Slinkimo plaukų, Pasididinusių gružolų, Skrupulų ir t.t. yra pasekmė neišvalyto ir užsikrėtusio kraujo, kurį galima greitai išvalyti su pagelba gydymo.
Apsisaugokit daktarų ir studentų, kurie slepiasi garsiai skambančiomis klinikomis, institutų arba laboratorijų; jusų sveikata yra brangesnė, kad ją atiduoti nepatyrusiems daktarams. Pas mane gausite gerų ir teisingą gydymą; prisidėkite prie eilių užganėdintų ir linksmių pacijentų, kurie pripildo kasdien mano ofisą. Savo praktikoje vartoju geriausius Serum, Čiepinį, Bakterinį, Antitoksinį, taipgi specialius intravenous gyduoles. Jei yra reikalas užsisakykite taipgi originales Europiškas gyduoles "606" ir "914".
Aš noriu pasikalbėti su kiekvienu kenčiančiu vyru, kurie serga nuo užsisenėjusių ligų, Nervų, Kraujo, Oodos, Puslės, Išėjimo žarnos, taipgi slaptų ligų. Mano 35 metų pasekmingo gydymo, aš atgavau sveikatą del daugelio nusiminusių ir nustojusių vilties vyrų.
Nežudyk daugiau laiko nei pinigų nežinomiems daktarams, ateikite ir dasižinokite tiesos apie savo nesveikatą. Egzaminuoju su pagelba X-Ray ir mikroskopo—o kada yra reikalas del galutino ištyrimo ligos ir užtikrinimo gero gydymo—taipgi egzaminuoju kraują, šlapumą, ir t.t.
Patarimas dykai ir užlaikoma slaptybėje.
Mes kalbame lietuviškai.
Valandos nuo 9 ryto iki 5:30 po pietų, kasdien. Utarninke, Seredoj ir Subatoj vakarais iki 8 valandai.
Nedėlioj nuo 9 ryto iki 1 v. po piet.
Dr. W. R. Register
109 N. Dearborn St., Chicago, Ill.
(Imkite elevatorį iki 12 augšto)