Ši laida susideda iš 2 dalių

The First and Greatest Lithuanian Daily in America

NAUJIENOS
THE LITHUANIAN DAILY NEWS
PUBLISHED BY The LITHUANIAN NEWS PUBLISHING CO., INC.
1739 South Halsted Street, Chicago, Illinois
Telephone Roosevelt 8500

Pirmas ir Didžiausias Lietuvių Dienraštis Amerikoj

NAUJIENOS
THE LITHUANIAN DAILY NEWS

Entered as second Class Matter March 7, 1914, at the Post Office of Chicago, Ill. under the Act of March 3, 1879.

This issue consists of 2 parts

The First and Greatest Lithuanian Daily in America

NAUJIENOS
THE LITHUANIAN DAILY NEWS
PUBLISHED BY The LITHUANIAN NEWS PUBLISHING CO., INC.
1739 South Halsted Street, Chicago, Illinois
Telephone Roosevelt 8500

Pirmas ir Didžiausias Lietuvių Dienraštis Amerikoj

VOL. XII. Kaina 3c. Chicago, Ill., šeštadienis, Vasario-February 7 d., 1925 m. 437 No. 32

Lietuvos kabinetas vėl sudarytas

Lietuva su Lenkais apsimaino karo nelaisviais

Graikai areštuoja komunistus del kurstymo kariuomenės

Lietuvos valdžia išnauja sudaryta

VAŠINGTONAS, vasario 4 [Paštu iš Lietuvos Pasiuntinybės]. — Elta praneša iš Kauno:

Vasario 4 dieną Lietuvos Prezidentas patvirtino naują ministerių kabinetą šioje sudėtyje:

Ministeris pirmininkas ir finansų ministeris —V. Petrulis.

Užsienių reikalų ministeris — V. Čarneckis.

Vidaus reikalų ministeris — Endžiulaitis.

Švietimo ministeris — K. Jokantas.

Teisingumo ministeris — A. Tumėnas.

Krašto apsaugos ministeris — Daukantas.

Susisiekimo ministeris — Sližys.

Žemės ukio ministeris — M. Krupavičius.

[Naujai sudarytoj Lietuvos valdžioj figuruoja visi, išskiriant vidaus reikalų ministerį Endžiulaitį, tie patys asmenys, iš kurių susidėjo ir pirmykštis kabinetas. Tik valdžios prieky vietoj Tumėno stojo Petrulis, pasilaikydamas ir finansų ministerio portfelį.]

Lietuva su Lenkija apsikeičia karo nelaisviais

Imtinių apsikeitimas bus Lietuvos ir Lenkijos Raudonųjų Kryžių vedamas

VIENNA, Austrija, vas. 6. — Lietuvos ir Lenkijos Raudonojo Kryžiaus draugijos neužilgio pradės apsikeitimą karo nelaisviais, suimtais kovose lietuvių su lenkais nuo laiko, kai lenkai smurtu išplėšė Lietuvai Vilnių ir jo kraštą ir prijungė prie Lenkijos.

Lenkija taipjau už lenką, laikomą sovietų nelaisvėj, atiduos rusams komunistų agitatorių ir žinomą sovietų rusų valdininką Valdenbergą, kurs lenkų buvo suimtas Sosnovicuose.

Dideli areštai komunistų Graikijoje

Suimta 20 komunistų, kaltinamų del kurstymo karioumenės maištui

ATENAI, Graikija, vasario 6. — Graikų sostinėj prasidėjo dideli areštai komunistų. Iki šiol areštuota jų apie dvidešimt. Jie kaltinami del valstybės išdavimo ir kurstymo kariuomenės pradėti pilietinį karą.

Spėja del busimo Japonų su Amerika karo

PARYŽIUS, vas. 6. — Laikraštis Sans Fil įspėja Franciją, kad ateinančiame Ramiojo vandenyno kare ji žinotų gerai, katrą pasirinkti tarp Japonijos ir Jungtinių Valstijų. To laikraščio redaktorius Philouze, artimas premjero Herrioto draugas, rašo:

"Dabar, kai Rusų-Japonų sutartis tapo pasirašyta, aišku kiekvienam, kas tik tirinėja tarptautinę situaciją, kad Francija turės moraliai ir geografiniai užimti poziciją Ramiojo vandenyno kovoj, kuri nulems hegemoniją rytuose."

Sukilimas kitoj Ispanijos kolonijoj Afrikoj

CAPE JUBY, Rio de Oro, Ispanijos Pietvakarių Afrika, vas. 6. — Šios Ispanijos kolonijos vietos gyventojai pakėlė maištą prieš išpanų valdžią. Sukilimui gesyti iš Tenerifo pasiųsta artilerijos skyrius.

[Rio de Oro yra Ispanijos kolonija šiaurvakarinėj Afrikos daly, prieš Saharos dykynus. Užima apie 70,000 katvirtainių mylių plotą ir turi apie 130,000 gyventojų. Ta kolonija yra šimtais mylių atskirta nuo Ispanijos protektorato Morokoj.]

Proponuoja taryba Francijos skoloms išspręsti

PARYŽIUS, vasario 6. — Atstovų buto užsienio reikalų komisijos ir finansų komisijos bendrame plenariame posėdy premjeras Herriotas šiandie pasiulė sudaryti komisiją iš keturiolikos narių, kuri, ankštai koperuodama su valdžia, išnagrinėtų budus aliantų tarpusavio skoloms išlyginti. Savo sprendimą komisija turėtų paskui reportuoti parlamentui.

Indianos senatas atmetė vaikų darbo įstatymą

INDIANAPOLIS, Ind., vas. 6. — Indianos legislaturos senatas vakar atmetė federalės konstitucijos amendmentą del vaikų darbo kontrolės. Amendmentas atmesta 32 balsais prieš 16.

LANCASTER, Pa., vasario 6. — Vakar čia mirė seniausia vietos moteriškė, Barbora Millerienė. Ji buvo 103 metų amžiaus. Beveik iki pat savo mirties ji vis dar sugebėjo dirbti namų darbą — virti, siuti, etc.

"SUDNOS DIENOS APAŠTALAS" SU SAVO ŠEIMYNA

Sekmosios Dienos Adventistų pryčeris, kunigas Robertas Reidt'as, kurs save tituluoja "Sudnos dienos apaštalu," su savo šeimyna skaito šventąjį raštą savo namuose East Patchouge, Long Islande, N. Y., laukdami svieto pabaigos. "Pranašas" Reidt'as pranašaavo, kad svieto pabaiga turės butinai įvykti naktį iš vasario 6 į 7, išmušus 12 val. vidunakčio. Ta lemtoji naktis praėjo, o svieto pabaigos neįvyko. "Pranašas" Robertas Reidt'as, ir visi jo sekėjai, kurie juo tikėjo, turi but jaučiasi dabar labai apsivylę. Teks vargšams dar pagyventi, teks vėl susipirkinėti savo daiktus, kuriuos buvo "salaveišiams" ir griozdų krautuvėms pardavę, ir, kad savo tikėjimą palaikius, teks nustatyti kurią nors kitą datą "svieto pabaigai." Tamsių, prietaringų žmonelių šiame pasauly netruksta.

[Pacific and Atlantic Photo]

Balkanams gresia badas del kviečių stokos

VIENNA, Austrija, vas. 6. — Kviečių stoka vis stipriau ir skaudžiau jaučiama Balkanuose. Nežiurint, kad Bulgarijos valdžia pirko nemaža javų, maisto krašte truksta, o kai kuriose vietose Bulgarijoj žmonės jau dabar kenčia badą. Del sėklos stokos, ateinanti metai gali but dar blogesni.

Ir Francija susirupinus duona

PARYŽIUS, vasario 6. —Valdžia įnešė atstovų butan įstatymo sumanymą, kurs reikalauja priverstino pranešimo valdžiai žinių apie visus Francijoj turimus kviečių išteklius.

Įstatymo sumanymas numato rekvizavimą tų išteklių, jei butų reikalo, kovai su nuolatiniu duonos brangimu.

Dabar Paryžiuj kilogramas duonos moka 1 franką ir 55 santimus.

Tiesus susisiekimas traukiniu Londonas-Paryžius

Statoma milžiniški pervazai traukiniams per vandenį kilnoti

PARYŽIUS, vas. 6. — Greitu laiku bus įsteigtas tiesioginis susisiekimas traukiniais tarp Paryžiaus ir Londono. Statoma milžiniški pervazai, kurie vaikščios tarp Calais ir Dovero ir kilnos per kanalą traukinius.

Keleiviams, važiuojantiems iš Paryžiaus į Londoną, arba iš Londono į Paryžių, niekur nereikės persėsti. Tuo budu kelionė tarp Paryžiaus ir Londono bus ištisom penkiom valandom sutrumpinta.

Nevada nori prohibicijos įstatymo revizijos

CARSON CITY, Nev., vas. 6. — Nevados valstijos senatas vakar kaip vienu balsu priėmė rezoliuciją, kuria reikalaujama, kad kongresas sušauktų konstitucinę konvenciją prohibicijos amendmentui peržiurėti ir modifikuoti.

Žemė užgriuvo traukinį

LONDONAS, vas. 6. — Žemės slinkimai Anglijoj — retas atsitikimas, tečiau vakar tatai atsitiko geležinkelio linijoj tarp Londono ir Dovero. Nuo kalvos nuslinko į siaurą tarpkalnį apie 8,000 tonų žemių ir užbėrė visą prekinį traukinį, kurs tuo tarpu ėjo tarpkalniu išvestu geležinkeliu.

Žmonių niekas nenukentėjo. Ligi geležinkelis bus nuvalytas, traukinių bėgiojimas bus sutrukdytas keletui dienų.

Į Fox River upę, netoli Auroros, Ill., vakar priskrido tukstančiai laukinių žąsų. Jos skrenda į žiemius. Seni žmonės sako, kad tai rodą, jog šiemet busiąs ankstyvas pavasaris.

ORAS

Chicago ir apielinkė.—Niaukstosi, galima laukti lietaus ar sniego; nedidelė atmaina temperaturoj; vidutinis mainąsis vėjas, — taip šiai dienai oro biuras pranašauja.

Vakar temperatura siekė vidutinai 50°F.

Šiaudie saulė teka 6:58, leidžiasi 5:11 valandą.

PINIGŲ KURSAS

Vakar, vasario 6 d., užsienio pinigų ne maziaus kaip už $25,000 dolerių bankų buvo skaitoma Amerikos pinigais šitaip:

Anglijos, 1 sv. sterlingų	$4.80
Belgijos, 100 frankų	$5.17
Danijos, 100 kronų	$17.89
Francijos, 100 frankų	$5.39
Italijos, 100 lirų	$4.17
Lenkijos, 100 zlotų	$19.25
Norvegijos, 100 kronų	$15.33
Olandijos, 100 florinų	$40.30
Suomijos, 100 markių	$2.53
Švedijos, 100 kronų	$26.95
Šveicarijos, 100 farnkų	$19.30

Lietuvos Pinigų Kursas

Siunčiant pinigus Lietuvon per Naujienas Lietuvos litų kursas skaitant Amerikos doleriais yra skaitomas šitaip:

50 litų	$5.50
100 litų	10.50
200 litų	20.75
300 litų	31.00
400 litų	41.25
500 litų	51.50
600 litų	61.75
700 litų	72.00
800 litų	82.25
900 litų	92.50
1000 litų	102.75

Prie šitos sumos reikia pridėti 25 centai pašto išlaidų už kožną siuntinį. Norint pasiųsti telegramu — dar 50 centų daugiau.

Tai jau po "svieto pabaigos!"

Vakar buvo paskelbta baisi žinia — svieto pabaiga!

Ji turėjo įvykti kaip praeitą naktį, dvyliktai išmušus.

Ant musų žemės griešnosios turėjo kristi baisios liepsnos, ugnis, ledų kruša, pavietrės, badas, maras — ir visa sunaikinti.

Nes taip buvo biblistų ar adventistų "pranašų" ir "sudnosios dienos apaštalų" nupranašauta, nustatyta.

Bet nieko panašaus neatsitiko.

Svietas nepasibaigė. Jis tebėra, kaip buvęs.

Tamsiųjų pranašų pranašavimų, kvailybių apaštalų sapaliojimų svietas nepaklausė. Jis ne tik nepasibaigė, bet ir nemano baigtis.

Milijonus metų gyvenęs pasaulis, milijonus metų tur but dar jis pagyvens.

BIJODAMAS SVIETO PABAIGOS, NUSIŽUDĖ

MONROE, Mich., vasario 6. — Tikėdamas, kad šią naktį įvyks svieto pabaiga, gyvenąs netoli Temperance miestelio vokietis farmerys, Karl Friedrich Danzeisen'as, 49 metų, iš baimės, matyt, gavo proto pamišimą ir, pastvėręs revolverį, peršovė savo žmoną, o paskui pats sau galą pasidarė. Žmona nugabenta tuojau į ligoninę ir daktarai turi vilties, kad ji dar išliksianti gyva.

Danzeisen'as buvo turtingas žmogus, be farmos, kuri yra verta 30,000 dolerių, jis turėjo dar pieninę, iš kurios darė gerą biznį. Į Temperance'ą jis atvyko iš West Badeno, Vokietijos, budamas 17 metų amžiaus.

Katalikų kunigas nušovė žandarų vyresninką

BELGRADAS, Jugoslavija, v. 6. — Netoli Bielovaro kroatų katalikų kunigas Rovič vakar nušovė serbų žandarmerijos vyresninką, pagrumojusį jam šautuvu.

Kunigas buvo užsistojęs už žandarų areštuojamus valstiečius, priklausančius Radičo respublikininkų partijai.

Lietuvos kademų ir komunistų sąmokslas prieš socialdemokratą

Šiaulių "Darbininkų Balsas" rašo:

Pereitais metais gruodžio mėn. 9 d., 10 val. vak. tapo padaryta krata pas Lietuvos Socialdemokratų Partijos Šančių organizacijos pirmininką ir Kauno miesto tarybos s.-d. frakcijos narį drg. Ivanauską Erazmą, ir nors nieko įtariamo nerasta, vis tiek drg. Ivanauskas areštuotas, rytojaus dieną patalpintas Kauno sunkiųjų darbų kalėjiman ir jau 20 gruodžio karo lauko teismo nuteistas sušaudyti.

Kad aiškiau butų, kas ši per byla, smulkiau panagrinėsime tas aplinkybes, kurios prie to privedė.

Budamas doras žmogus, drg. Ivanauskas niekuomet netylėdavo prieš bet kurią neteisybę. Taip pabaigoje 1923 m. dirbant Kauno gelžk. depo atidengė dideles šunybes tos dirbtuvės viršininkų, kurias pats susisiekimo ministeris Seime pripažino; praeitais metais taipogi jis nurodė suktybes Kazlų Rudos depo (Ivanauskas buvo perkeltas ten dirbti). Šituo jis sau pasidarė nemaža priešų, kurie visokiais budais stengėsi jį klampyti (šalino nuo tarnybos, skundė žvalgybai ir tt.). Kaipo veiklus socialdemokratas, drg. Ivanauskas buvo nekenčiamas visokio plauko katalikų, žvalgybininkų, komunistų ir kitų darbininkų priešų. Jie tykojo kaip nors jį pražudyti. Ir kuomet praeitų metų rugsėjo mėn. drg. Ivanauskas viešai per laikraščius ("Socialdemokratas" Nr. 38) su pasipiktinimu atmetė siulymus žvalgybos parduoti darbininkų reikalus ir kitame "S-to" Nr. (41 Nr.) atmetė tokius pat siulymus iš komunistų pusės, tai, matomai, jau nuo to laiko, šnipų visų rušių, jau galutinai prasidėta rupintis nušluoti jį nuo kelio.

Bet kaip čia darysi? Drg. Ivanauskas yra legalės partijos narys. Apkaltinti kaipo socialdemokratą nepatogu, žudyti išpasalų, kaip praktika parodė Italijoje (Mateoti) ir kitur, per daug triukšmo ir pavojaus sudaro, ir todel patogiausias šių laikų budas, tai perkrikštyti bolševiku.

Ir štai iš vienos pusės žvalgyba sudaro bylą, kame drg. Ivanauskas apkaltinta kaipo tikriausias komunistas, tik socialdemokrato vardu prisidengęs. Gi iš kitos pusės areštuotieji (viena byla su Ivanausku) komunistai (Čapskis) parduodą drg. Ivanauską, sakydami tardant ir teisme, kad komunistų atsišaukimus, su kuriais jie sugauti beplatinant, įdavęs drg. Ivanauskas.

Remiantis šiais daviniais drg. Ivanauskas pasmerktas mirties bausme — sušaudyti. Ir tik didelėmis pastangomis L. S. D. P. Centro Komiteto ir L. S. D. P. Kauno miesto organizacijų drg. Ivanauskui išgelbėta gyvybė.

Reikalinga pažymėti, kad visa byla labai griežtai ėjo. Tuo metu kaip kitos bylos tęsiasi kelis mėnesius ar net ir metus, čion buvo užbaigta per keliolika dienų.

Be abejonės, Partija negalės ramiai žiurėti kaip jos nariai sėdi kalėjimuose (drg. Ivanauskas paliktas 10 metų sunk. darbų kalėjimo.) Teks išaiškinti visos aplinkybės privedusios prie šios bylos, ir drg. Ivanauską iš kalėjimo paliuosuoti.

18 ŽMONIŲ SUŽEISTA TRAUKINIUI SUSIKULUS

HAVANA, Kuba, vas. 6. — Santiago-Havana geležinkelio linijoj, netoli Perico, vakar susikulė pasažierinis traukinys. Sužeista aštuoniolika žmonių, kai kurie pavojingai.

5is Kartus Greičiau už 50 centu

Nežiurint kad ir nėra reikalo skubintis su nusiuntimu pinigų Lietuvon, Jums visvien yra geriau siųst per Naujienas telegrafu, kuris nuneš Jusų giminėms pasiųstus pinigus penkis kartus greičiau už paprastą paštą.

Naujienų telegramos išsiųstos iš Chicagos prieš šeštą valandą vakaro, nueina Kaunan į 3-4 dienas. **Lietuvos Koperacijos Bankas** gavęs musų telegramą didžiausiu greitumu ir atyda išsiuntinėja pinigus adresantams į visas Lietuvos dalis ir taipgi pakvietimus atsiimti pinigus iš artimiausių vietų. Naujienų telegramos yra greičiausias, tobuliausias, pigiausias ir saugiausias pinigų siuntimo budas.

Iš kitų miestų reikalaukite musų aplikacijų, o vietiniai kreipkitės tiesiog į musų raštinę arba į bile vieną sekamų skyrių:

AUŠROS KNYGYNAS, 3210 S. Halsted St.
TUPIKAIČIO APTIEKA, 233 East 115 St.
BENOŠIAUS APTIEKA, 1616 West 47 St.

NAUJIENOS
1739 So. Halsted St., Chicago, Ill.

DIDELIS METINIS

BALIUS

Rengia

LIET. POLITINIS IR PAŠELPOS KLIUBAS

Nedėlioj, Vasario-February 8, 1925

MILDOS SVETAINĖJE,

3140-42 SO. HALSTED ST.

Pradžia 5 val. vakare. Įžanga ypatai 35c.

Kviečiame jaunus ir senus atsilankyti ir linksmai vakarą praleisti prie puikios muzikos. Kviečia KOMITETAS.

DIDELIS ROŽINIS BALIUS

Rengia Dr-stė po vardu Šv. Alponso L. D. B.

Nedėlioj, Vasario-Feb. 8 d., 1925

Šv. Jurgio Parapijos Svet.,

32ro Place, ir Auburn Avenue.

Muzika po vadovyste Ežerskio

Pradžia 6:00 val. vak. Įžanga 50c. ypatai.

PASARGA. Svečiai dalyvavusieji tame vakare norėdami tapti Šv. ALPONSO draugystės nariais, bus priimami į draugystį be įstojimo mokesties. Todel gerbiamieji nepraleiskite tokios geros progos, nes retai tokių vakarų tėra surengiama Chicagoj.

Nuoširdžiai užprašo visus dalyvauti šiame vakare KOMITETAS.

"KNARKIA PALIEPUS"

Vieno Veiksmo Komedija

KONCERTAS

Koncerte dalyvaus žinomas artistas-dainininkas JUSTAS KUDIRKA su ELENA PEČIUKAITE ir šokėja A. STANKEVIČIUTĖ.

Veikalą suloš Ciceros Liet. Dramos Draugija

Rengia Susivienijimo Lietuvių Amerikoj 194 kuopa, Cicero, Ill.

Nedėlios vakare, 8 d. Vasario, 1925

Liet. Liuosybės Svet., 14 St. ir 49 Ct., Cicero

Pradžia lygiai 7 val. vakare

Kviečiame visus atsilankyti, nes tas veikalas yra lošiamas dar pirmą sykį. Juoko ir užganėdinimo pilnai užtikriname. Taipgi turėsitę progą išgirsti pagarsėjusį dainininką J. Kudirką ir E. Pečiukaitę. PO KONCERTUI—ŠOKIAI IKI VĖLYBAI NAKČIAI.

Įžanga 75c; iškalno tikietas 65c. Kviečia visus KOMITETAS.

TAUTIŠKA DRAUGYSTĖ LIETUVOS DUKTERŲ

rengia

Lietuviškus šokius

Subatos vakare, 7 d. Vasario, 1925

Pradžia 7:30 val. vak

TAUTIŠKOS BAŽNYČIOS SVETAINĖJE

3501 South Union Avenue

Malonėkite visi atsilankyti ir linksmai lietuviškai pasišokti.

Kviečia KOMITETAS.

$450.00 In Prizes!

MASKARADŲ BALIUS

at MELDAŽIS HALL, 2242 W. 23 Pl.

Given by

Lithuanian Morning Star Benefit & Pl. Club

Saturday Eve., February 7-th, 1925

Entree 7:30 P. M. Music by F. Jereck

ADMISSION 75c INCLUDING WARDROBE

Rusiškos ir Turkiškos Vanos

12th STREET

Tel. Kedzie 8902

3514-16 Roosevelt Rd.
Arti St. Louis Ave.
CHICAGO, ILL.

ELEKTRA

Šviesą ir pajiegą suvedame į senus ir naujus namus, taipgi dirbtuvės. Cash arba ant išmokėjimų.

Pirmutinė Lietuvių Elektros Korporacija Amerikoje.

THE BRIDGEPORT ELECTRIC CO., Inc.

A. BARTKUS, Pres.

1619 W. 47th St., Tel. Boulevard 7101, 1892, Chicago

Lietuvos bedarbiai ir francuzai

Kaunas 15 sausio, 1925 m. — Iš priežasties finansinio krizio, kuris žymiau pasireiškė jau pabaigoje 1923 metų ir nuo paminėtųjų metų rudens podraug pradėjo reikštis ir krašto pramonės krizis. Jau 1923 m. rudenyje del stokos kreditų nekuriose privatinėse įmonėse ir valstybinėse įstaigose imta mažinti tarnautojų ir darbininkų etatai. O nuo 1 sausio, 1924 m. iš visų valstybinių įstaigų (neišskiriant ir gelžkelių) tapo atleista apie pusė buvusių ligi tol tarnautojų.

Prasidėjusis etatų mažinimas su Naujais Metais nesibaigė, bet išlengvo tęsėsi per ištisus tuos metus. Butent nuo 1 birželio iš visų Lietuvos Gelžkelių dirbtuvių ir dėpų buvo atleista 10 nuošimčių darbininkų. Gi rudenyje tų pačių 1924 m. iš Šmidto mechaninio fabriko (dabar Vailokaičio) ir iš kitų privatinių įmonių atleista dalis darbininkų. Be to, praėjusią vasarą visur nedaug tebuvo statybos darbų.

Esant tokiems dalykams praėjusiais metais visoje Lietuvoje, o ypač Kaune į rudenį atsirado gana daug bedarbių. Paskutinėmis žiniomis, prieš Naujus Metus Kauno Miesto Valdybos Bedarbių Registravimo Biure esą užregistruota 1,600 bedarbių. Bedarbių padėtis yra ytin sunki, nes prie dabartinės brangenybės ir mažai uždirbantiems gana nebelengva gyventi, o jau apie bedarbius tai nebėra ko ir bekalbėti.

Belaukiant darbo tokiai bedarbių masei, lig jų laimei ar nelaimei, lapkričio mėnesyje atvyko iš Francijos agentai Daukšo gatvėje No. 28 įsteigė savo kantorą ir ėmė užrašinėti darbininkus, norinčius važiuoti į Franciją ant darbų. Sužinoję apie tai, bedarbiai ėmė rašytis ne tik kauniškiai, bet daugelis jų atvyko į Kauną užsirašyt net iš tolimos provincijos ir per porą — trejetą savaičių laiko išvažiavimui į Franciją užsirašė ligi 3,000 žmonių.

Iš užsirašiusiųjų pirmąją partiją buvo pažadėta išvežti iš Kauno apie 15 gruodžio, vienok iš to rašymo ir visų pažadėjimų niekas neišėjo. Butent po to, kada jau buvo užsirašę paminėtasai darbininkų skaičius, tuomet Lietuvos valdžia delei to darbininkų išvežimo pareikalavo iš Francuzų valdžios aiškesnių garantijų, kurių negavusi uždraudė išvežt į Franciją darbininkus, ir tuo budu tas visas rašymasi nuėjo niekais.

Užsirašiusiems darbininkams tasai uždraudimas buvo gana skaudžiu smugiu, nes tie, kurie buvo rimtai pasiryžę išvažiuoti ir rengėsi į kelionę net išsipardavė savo daiktus ir, žinoma, už pigią kainą ir galop yra priversti pasilikti ant vietos be darbo ir be reikalingiausių kasdieniniam gyvenimui daiktų. Sulaikytieji nuo išvažiavimo darbininkai 18 ir 19 gruodžio net darė demonstracijas į Prezidentą ir Vidaus Reikalų Ministeriją, kame išgirsta pažadėjimas jais pasirupinti.

Delei tokio sulaikymo išvažiuot į Franciją, dabar darbininkų tarpe girdėti didelio nepasitenkinimo ir visokių kalbų bei įtarinėjimų ir, tarp kitoko, plačiai kalbama buk tasai sulaikymas esąs padarytas pasirupinus Vailokaičiui — neva iš baimės, kad nepabrangtų darbininkai — išleidus juos į Franciją.

Toks įtarimas, kad tam darbininkų išvežimui sutrukdė Vailokaitis, veikiausia bus be pamato ir tokiam uždraudimui gal but yra visai kitokios priežastys. Tačiau kaip ten nebutų, Lietuvos valdžios su darbininkais pasielgimas visgi yra labai negeras, nes tie francuzai norinčius išvažiuoti darbininkus registravo viešai, o ne slapta, tat valdžiai reikėjo pareikalauti iš jų garantijų pačioje pradžioje, o jų nesant uždrausti tą registravimą, bet ne tada, kuomet jau susirašė tukstančiai darbininkų. Kas gi jiems dabar atlygins tuos nuostolius, patirtus del to jų sulaikymo nuo išvažiavimo.

Paskutiniuoju laiku Lietuvos bedarbiais visgi jau pradedama šiek-tiek rupintis Seimas prieš išsiskirstydamas Kalėdų atostogoms bedarbių naudai paskyrė pusantro milijono litų, iš kurių bus organizuojami įvairus vieši darbai ir teikiama bedarbiams pašalpos. Kaune bedarbiams, stengiamasi suteikti darbo prie taisymo bei lyginimo gatvių ir tam panašių darbų ir prie tokių darbų dabar jau dirba virš 300 darbininkų, vienok daugiau 1,000 žmonių dar yra be darbo.

— Lietuvos darbininkas.

Pranešimas

Pranešu, kad M. Meldažio svetainė gali buti persamdyta. Dar keletas dienų šiais metais yra parinktinų. Draugijos ir pavienės ypatos nepraleiskite progos pasisamdyti svetainę iš laiko.

M. A. Meldažis,
2244 W. 23rd Pl.
Tel. Canal 1068

Šiandien Sensacinės Ristynės

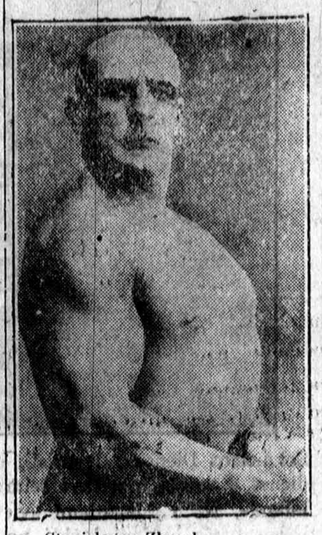

Stanislovas Zbyszko

STANISLOVAS ZBISZKO
prieš
TONY GECZAS

AL. HARKOVENKO
prieš
VICTOR SOLDAT

RAUDONA MASKA
prieš
EMID BRUGALO

MARIAM PLASTINO
prieš
ADAKS

Durys atsidarys 6. val. vak. Pradžia 8:30 val. vak.
1711 S. Ashland Ave. Pulaskio Svetainėje,

JACK PFEFER, PROMOTER.

NUSPRĖSTAS PRAŽUVIMUI — DIDELIS FABRIKANTAS ANT SLENKSČIO PRAŽUTIES PRIVERSTAS SUKELT PINIGU UŽANDĖDINIMUI KREDITORIŲ AR EITI PRIE — NUSPRĖSTAS PRAŽUVIMUI

BANKRUTO

Paskutinis Šauksmas **OVERKOTAI** Dabar arba Niekados

$30—$35 vertės už $7.75
$40—$50 vertės už $12.75

Atdara kas vakarą iki 8 val. Nedėlioj iki 4 val. po piet.
Dirbtuvė 1809 S. State St.

Pinigai Lietuvon Telegramu 50c.

IŠMOKAMI VISOSE LIETUVOS DALYSE IR PAŠTO ĮSTAIGOSE Į 6 IKI 10 DIENŲ

Iškirpk šią aplikaciją ir išpildęs prisiųsk ją mums su pinigais.

PINIGUS LIETUVOJ PRIVALO GAUTI SEKAMA YPATA:

Vardas ir pavardė .....

Kaimas ..... Valsčius .....

Paštas ..... Apskritis .....

Pinigų prisiunčiu $..... turi gaut Lietuvoj litais ..... (jei nori doleriais parašyk doleriais vieton litų.

Siuntėjo parašas .....

Adresas .....

.....

Pinigus reikia siųsti Money Orderiais ar bankos kasieriaus čekiais.

REIKIA RAŠYTI VARDU "NAUJIENOS"

Litų kursas siunčiant Paštu ir Telegramu

	Paštu	Telegramu		Paštu	Telegramu
50 litų	$5.75	$6.25	600 litų	$62.00	$62.50
100 litų	10.75	11.25	700 litų	72.25	72.75
200 litų	21.00	21.50	800 litų	82.50	83.00
300 litų	31.25	31.75	900 litų	92.75	93.25
400 litų	41.50	42.00	1000 litų	103.00	103.50
500 litų	51.75	52.25	5000 litų	514.00	514.50

Doleriais siunčiant reikia pridėti 25 centus prie kožnos dešimties dolerių.

Visuose reikaluose adresuokite:

NAUJIENOS

1739 So. Halsted St., Chicago, Illinois

PINIGAI

iš

ROCKFORDO Lietuvon

Rockfordiečiai lietuviai pinigams siųsti Lietuvon neturi patogesnės ir geresnės įstaigos kaip

Rockford Real Estate and Loan Co.

Čia ir visokius nuosavybės reikalus geriausia atliksite. Siųskite pinigus per

Rockford Real Estate and Loan Co.
809 So. Main St.,
Rockford, Ill.

NORĖDAMI

PIRKTI, PARDUOTI AR MAINYTI VISADOS KREIPKITĖS PAS MUS. TAS JUMS BUS ANT NAUDOS.

S. L. FABIONAS CO.

INVESTMENT REAL ESTATE INSURANCE

809 W. 35th St., Chicago

Tel. Boulevard 0611 ir 0774

PADAROM PIRKIMO IR PARDAVIMO RAŠTUS.

Pasekmingai siunčiam pinigus ir Parduodam Laivakortes.

K. GUGIS

ADVOKATAS

Miesto ofisai
127 N. Dearborn St., Room 1111-12
Tel. Central 4411. Val. nuo 9-4

Gyvenimo vieta:
3323 So. Halsted St
Tel. Boulevard 1310

Valandos: nuo 6 iki 8 v. v. kiekvieną vakarą, išskyrus ketvergą. Nedėliomis nuo 9 iki 12 ryto.

K. JURGELIONIS

ADVOKATAS

3335 So. Halsted St.

Dienos laiku Yards 6894
Vakarais Telef. Yards 0141

Bylos visuose teismuose. — Abstraktai. — Ingaliojimai. — Paskola pinigų 1 ir 2 morgičiams.

JOHN KUCHINSKAS

LIETUVIS ADVOKATAS

2221 W. 22nd St., arti Leavitt St.
Telephone Canal 2552

Valandos: 9 ryto iki 9 vakare. Seredoj ir Pėtnyčioj nuo 9 r. iki 6 v. Veda visokias bylas visuose teismuose. Egzaminuoja Abstraktus ir padirba visokius Dokumentus, perkant arba parduodant Lotus, Namus, Farmas ir Biznius. Skolina Pinigus ant pirmo morgičiaus lengvomis išlygomis.

A. A. OLIS

ADVOKATAS

11 S. La Salle St., Room 2001
Tel. Randolph 1034—Val. nuo 9-6
Vakarais
3301 S. Halsted St., Tel. Blvd. 6775
6-8 v. v. apart Panedėlio ir Pėtnyčios.

J. P. WAITCHES

Advokatas

MIESTO OFISAS:
127 N. Dearborn Street,
Kambariai 514 ir 516
Telefonai Randolph 5584 ir 5585
VALANDOS: Kas dieną, išskiriant Subatas ir Šventes, nuo 9 iki pietų.

ROSELANDO OFISAS:
10717 S. Indiana Avenue,
Telefonas Pullman 6377
VALANDOS: Kas dieną nuo 2 iki 9; Subatomis visą dieną; Šventėmis iki pietų.

SPECIALISTAS ant egzaminavojimo abstraktų ir padarymo kontraktų, dokumentų ir visokių popierių. Veda visokius sudus.

John Bagdziunas Borden

LIETUVIS ADVOKATAS

69 W. Washington St., Room 1310
Telephone Dearborn 8946

Vakarais: 2151 West 22 Street
Telephone Roosevelt 9090

Namų Telefonas Canal 1667

V. W. RUTKAUSKAS

Advokatas

29 So. La Salle St., Room 530
Tel. Central 6390
Vak. 3223 S. Halsted St., Chicago
Tel. Yards 4681

A. E. STASULANI

ADVOKATAS

77 W. Washington St. Room 911
Tel. Central 6200
Cicero Ketvergo vakare
4917 W. 14 St. Tel. Cicero 8223
Ant Bridgeporto Seredoj nuo 6-8 v. v. Subatoj nuo 1-7 v. v.
3236 S. Halsted St. T. Boul. 6737

Tel. Dearborn 9057

A. A. SLAKIS

ADVOKATAS

Ofisas vidurmiestyj:
Room 1726
CHICAGO TEMPLE BLDG.
77 W. Washington St.
Cor. Washington & Clark

Namų Tel.: Hyde Park 3395

KORESPONDENCIJOS

Lawrence, Mass.

Musų kolonijos žinios

Pas mus "Naujienų" ateina gana daug ir visi jas mėgsta skaityt, bet žinių apie musų kolonijos lietuvių judėjimą nesimato.

L. S. S.

Čia L. S. S. kuopos nėra, bet jos dvasia nėra mirus. Tai su laiku ir kuopa gali susikurti.

Darbai

Darbai pas mus šlubuoja; dirbama po tris ar keturias dienas į savaitę. Niekurios medvilnės dirbtuvės, naudodamos nedarbu, 10 nuoš. apkramtė darbininkų algas. Darbininkai vis laukia gerų laikų, bet vargiai jie sulauks.

Komunistai

Musų komunistams nekaip sekasi. Jie turėjo nusisamdę L. U. Kliubo kambarį visiems metams. Bet dabar kliubiečiai nutarė nebeduot kambario visiems metams, bet gali pasirenduot vienam vakarui. Ir negali daugiau kabinti ant sienų Lenino ir Trockio paveikslų, — "abrozdų", kaip kad jie vadina. Todel jie tuos savo "abrozdus" dabar nešiojasi siutkeise. Sueina į savo mitingą, pasižiuri išėmę iš siutkeiso "abrozdus", padainuoja "Komunizmas jau gyvuoja" ir vėl kemša į siutkeisį....

Dievo agentai

Dievo agentams biznis eina neblogiausia. Čia yra dvi mulkinyčios; viena priklauso Romos trustui, o kita "tautiška" — "nezależna", kaip paprastai poniškai vadinama. Abiejose agentauja buvę Brocktono šaučiai.

Sandariečiai

Pas mus pradėjo tankiai lankytis visokie sandariečių keliauninkai, "porčiapo generolai" kaip žmonės juos vadina, ir kitokie "nordikų kolegijos studentai", kurie vis drąsiau ir drąsiau bando pulti socialistus.

Štai sausio 25 d. kalbėjo čia M. Bekša ir irgi bandė socialistus pajuokti, bet iš jo prakalbos išėjo tik piš. Patarčiau p. Bekšai perskaityt nors Sandaros kalendorių, gal ką tada galės pasakyti, o jei bent trejetą kartų perskaitys, tai gal ir Klaipėdos gubernatoriaus činą gaus.

— Socialistų Draugas.

Binghamton, N. Y.

Bendras bolševikų komitetas ir Tauro prakalbos

Bolševikai čia sukurė "bendrą veikimo komitetą". Mat tie patys komunistai priklauso kelioms organizacijoms, todel ir sudaryta bendrą komitetą iš progresyščių, ALDLD. ir ADP., nes tos organizacijos nė savo susirinkimų paskiriui negali sušaukti, taip jau yra nusmukusios; iš visų trijų organizacijų tai nors valdybą pasiseka išrinkti, jei jau paprastų narių ir nelieka.

Tas "bendras veikimo komitetas" sausio 20 d. Lietuvių svetainėj buvo surengęs prakalbas. Kalbėjo "Laisvės" Redaktorius V. Tauras. Kalbėjo taip kaip sena davatka — visus bolševikiškus poterius moka ant atminties. Kalbėjo dviem atvejais — apie Lenino gerumą ir apie Lietuvą.

Leniną jis visaip gyrė, esą jis tik vienas darbininkų išganytojas buvęs; bet Trockis — tas tai jau buržujus ir jiems tarnaująs, o ne darbininkams. Bėda su tokiais kalbėtojais, kurie tik tiek politikoj tenusimano, o ima ją aiškinti kitiems.

Kalbėdamas apie Lietuvą jis pakartojo visus paprastus bolševikų pludimus ant socialdemokratų. Iškalbėjo visus bolševikų poterius, kiek tik jų žinojo, kad net kvapo pritruko. Pasmerkė ir tuos, kurie iš Lietuvos atvažiuoja į Ameriką aukų rinkti, bet paskui ir pats rinko aukas "Laisvės" bylai ir surinko 11 dolerių. Vienas ir paklausė, kodel jis taip daro: vienus smerkia už aukų rinkimą, o pats renka. Kalbėtojas sukinėjosi, sukinėjosi, bet į klausimą taip ir neatsakė.

Publikos prakalbose buvo mažai. Taurui savo prakalbą teko sakyti tik sienoms ir krėslams.

Nors kalbėtojas ir buvo pasivadinęs Tauru, bet binghamtoniečiai gerai jį pažysta, kad tai tas pats, kuris anąmet per surpaipę bėgo iš "Kovos". Kalbėtojas iš jo labai silpnas — perdaug gaudo dvasią, matyt, jam reikalinga daugiau tyro oro.

* * *

Laisvės 16 num. tulas jos korespondentas rašo apie Pasilinksminimo Kliubo koncertą ir paduoda visą plakatą, nes jame yra gramatinių klaidų. Tas tiesa, kad klaidų jame yra, nes plakatai buvo spausdinti lenkų spaustuvėj, kuri ir pridarė klaidų. Bet Laisvės korespondentas, kuris nė tiek nesugeba parašyti, nors plakatus siunčia, o ta Ne-Laisvė džiaugiasi kaip geležėlę radusi ir talpina. Bet tie patys komunistai užmiršta kaip tulą laiką atgal ta pati lenkų spaustuvė jiems patiems dar labiau negramotnus plakatus padarė. Mat jie patys nemoka tinkamai parašyti, o čia dar spaustuvė "pataisė", tai išėjo dar blogiau. Bet komunistai tada sarmatijosi juoktis patys iš saves. Taigi komunistams nėra ko tyčiotis iš kitų; geriau tegul jie patys pasižiuri į save — ten daugiau sau juoko ras.

— Gudelietis.

Vargingieji farmeriai ir A. D. P.

Lietuviški A. D. P. mekleriai, arba komunistai, kaip jie patys save vadina, yra daug prirašę "Laisvėj" ir "Vilny" apie Amerikos ukininkus. Gyvendamas Chicagoj pereitą vasarą, turėjau progos prisiklausyti tų agitatorių kalbų ir kadangi ant ukės jau senai nebuvau, tai maniau, kad farmeriai gal ir pasidavė tai kvailai komunizmo ligai.

Bet štai, patekęs į bedarbių skaičių, turėjau išvažiuoti ukin į Wilton, North Dakota, ir dirbti pas kelius ukininkus. Ten turėjau nemažai progos prisižiurėti, kaip farmeriai simpatizuoja darbiečiams ir ant kiek teisingi anų laikraščių plepalai. Komunistai tikrina, kad farmeriai ir miesto darbininkai yra vienodai išnaudojami Wallstričio; jog vargingieji farmeriai eina išvien su A. D. P. ir tt. Vienok darbininkas ir ukininkas nėra vienodai išnaudojamas. Tiesa, juos skriaudžia irgi Wallstritis, bet ne tiek, kiek darbininkus, kurie turi parduoti vien tik savo rankas arba spėką. Farmėris gali parduoti užaugintus gyvulius, grudus ir daug kitokių dalykų ir tuo budu yra daugiau laisvas. Javai šiais metais pabrango, tuom tarpu kaip darbininko alga sumažėjo.

Nereikia pamiršti, kad farmeris turi daugiau progų už darbininką. Jis gali nuo savęs samdyti žmones, mokant jiems kuomažiausiai. Darbymečiui užėjus, ukininkas samdo iki 100 darbininkų ir daugiau. Jiems mokama į mėnesį po $5—10, o į dieną po $1.75—$2.00. Argi čia ne išnaudojimas darbininkų? Pereitam rudeny, prinokus javams, North Dakotos farmeriai laikė mitingus ir reikalavo, kad darbininkams nebutų mokama daugiau kaip $3.00 į dieną už statymą rugių. O darbas nuo prašvitimo iki vėlumos. Su unistais visai nesiskaitė. Bet ukio darbininkai buvo susiorganizavę ir bandė tą farmerių nutarimą panaikinti ir ačiu savo susiorganizavimui laimėjo ko reikalavo: $5.00 už 10 valandų darbo. Bet ne visur darbininkai turėjo tokias organizacijas.

Taigi iš čia galima matyti kiek yra teisingi komunistų "lyderių" pasakojimai, kad farmeris nėra darbininko priešas. Tik laike rinkimų tie du sluoksniai gali balsuoti už vienodus kandidatus, socialistus ar pažangiuosius.

Bet vienok ir patys A. D. P. nariai neprisilaiko to, ką jie sako. Toj pačioj North Dakotoj Wing miestely gyvena trys darbiečiai. Vienas turi geležies krautuvę, o kiti — farmeriai. Pirmasai dalyvavo St. Paul konvencijoj, o ankščiau buvo išvažiavęs Rusijon ir gyveno ten apie pusę metų. Rusijos piragai jam netiko ir jis sugrįžo. Sugrįžęs samdydamas darbininkus mokėjo visad pigiau negu kiti ir visai nesiskaitė su unijomis. O jis, visgi, "patentuotas revoliucionierius." Panašiai yra ir su kitais darbiečiais.

Reikia pasakyti, kad A. D. P. farmeriuose neturi jokios įtakos ir farmeriai apie ją nenori nei girdėti. Komunistų kandidatas į prezidentus Fosteris visoj N. Dakotos valstijoj gavo tik 307 balsus, tuom tarpu, kaip La Follette — 89,180.

—Pasaulio Vergas.

Ofiso Pohne Yards 3408. Rezidencija, 3336 So. Halsted St., 2 fl. Telefonas Boulevard 1969. Dieną ir nakt. motorų patarnavimas.
BAGDONAS BROS.
Movink, Expressing & Coal. Piano moving experts. Dastatome ir toliau. Turim daug metų patyrimą.
3406 So. Halsted St., Chicago.

GULBRANSEN
The Registering Piano

The Gulbransen yra geras investmentas į muziką

NĖRA geresnio mėnesio metuose, kaip šis investavimui į Gulbransen Registruojantį Pianą!

Kad ir mažai investuotų pinigų į muziką atneš jums labai linksmius dividendus ir turėsite didelį džiaugsmą. Kiekvienas tokis investmentas visuomet suteiks jums malonumo ilgam laikui.

Gera piano muzika del visų ir asmeninis smagumas grojimo. The Gulbransen bus tokia savastis kur kiekvienas šeimynos narys galės naudotis. Kiekvienam neš muzikos dovaną, be jokio pirštų judinimo. Su Gulbransen kiekvienas gali groti su tikru jausmu ir išreiškimu.

Išmokėjimai 2 metams

Keturi modeliai—Nacionaliai apkainuoti
$450 — $530 — $615 — $700

Jos. F. Budrik
3343 South Halsted Street
3327 South Halsted Street
CHICAGO

Apsisaugokite Nuo Nuostuolių

Nuo ugnies arba vagių renduojant apsaugos baksą stiprioj plieninėj šėpoj, kaina tiktai $3 į metus.

Pasimatykit
Su J. F. Bagdžiunu
Arba T. S. Czaikauskiu,
Lietuvių Departamente.

CENTRAL MANUFACTURING DISTRICT BANK
1112 West 35th Street, Chicago

AR JŲS ESATE NARYS
musų
KALĖDINIO KLIUBO

Dar nėra vėlu tapti juomi. Prisidėkite dabar ir iki kitų Kalėdų jųs busite savininku geros sumos pinigų.
Jųs nusistebėsite, kaip greitai pinigai pasidaugins pagelba musų Kalėdinio Taupymo Kliubo. Prisidėkite dabar.

Peoples Stock Yards State Bank

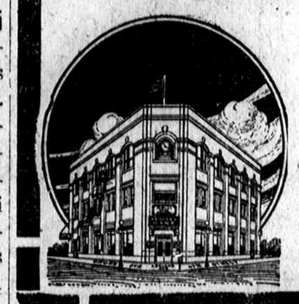

DIDELIS BANKAS
ant kampo
47 St. ir Ashland Ave.
CHICAGO

Gerai žinomas bankas tarpe lietuvių visoje Amerikoje savo stiprumu ir geru patarnavimu.

DYKAI
Butelių Atidarytojas
Gaukite Jusų Dabar!

Atneškite mums šį kuponą ir gaukite butelių atidarytoją DYKAI.

Wennersten's Bohemian Blend

Pilniausias Užganėdinimas

Musų vienatinis procesas išdirbimo, apsaugotas su patentu, suteikia WENNERSTEN'S Bohemian Blend GERESNĮ SKONĮ ir galima jį LENGVIAU PADARYTI už bile vieną kitų prrengimų. Daugiausiai darbo del jusų yra atlekama musų išdirbystėj. Daugiau kaip 28 metus WENNERSTEN'S teikia pilniausį užganėdinimą del daugelio jo vartotojų. Pabandykite jį.

L. Kopitzki
2507 W. 47 St. Lafayette 4452
A. Tegtmier
1718 S. Halsted Roosevelt 8748
A. Veseackas
35th & Auburn Ave.
J. Stayer
1952 W. 22nd Place Canal 1404
Anthony Stankus
3307 S. Wallace St. Yards 4688
Bridgeport Groc. & Mkt.
3352 S. Halsted St. Blvd. 4372
S. Nalivaika
4404 South Wood Street
J. Ferowich
4501 S. Talman Lafayette 7431

Mrs. MICHNIEVICZ - VIDIKIENE
AKUŠERKA
3101 So. Halsted St., kampas 31 gat.
Tel. Yards 1119
Baigusi akušerijos kolegiją; ilgai praktikavusi Pennsylvanijos ligonbučiuose. Sąžiningai patarnauja, visokiose ligose prieš gimdymą, laike gimdymo ir po gimdymo.
Už dyką patarimas, dar ir kitokiuose reikaluose moterims ir merginoms, kreipkitės o rasite pagelbą.
Valandos nuo 8 ryto iki 1 po pietų, nuo 6 iki 9 val. vakare.

DR. SERNER, O. D.
LIETUVIS AKIŲ SPECIALISTAS
Turėk švarias, sveikas akis
Jeigu kenti galvos skaudėjimą, jei turi akių uždegimą, jeigu akys nuvargę, silpnos, skaudžios arba ašaroja. Patarimai dykai.
Akiniai $5 ir augščiau
Valandos nuo 1 iki 9 vakare.
Nedėliomis nuo 10 iki 1.
3333 So. Halsted St.

Dr. Benedict Aron
Ofisas 3801 S. Kedzie Ave. Phone Lafayette 0075. Valandos 2—6 vak. Rezidencija 3150 W. 63 St. Phone Prospect 0610. Valandos iki 10 ryto, 7 iki 8:30 vakare.

!
pražuvęs
Daugelis pirmuju ispudžiu dažnai esti sugadinama kokiu nors mažu iš pažiuros daiktu.
TAI yra piuku jeigu gali taip padaryt, jog kitiem patiktum. O vienok, dažnai koks mažas dalikas gali neleisti jums eiti pirmin.
Pavyzdžiui, jeigu žmogaus dantis yra nešvarus, tai jus noroms ar nenoroms turėsite ta kaipo užmetima tam žmogui. O tuo tarpu gal-but toks pat užmetimas yra daromas ir jums.
Listerine, dantu tepalas, valo dantis nauju budu. Musu chemikai pagalios surado sustata kurs ištikro šveičia nedraskydamas dantu emalės — tas sunkus uždavinis pagalios tapo išrištas.
Didelė tuba Listerine dantu tepalo kainuoja tik 25 centai; gausite per savo aptiekoriu. Lambert Pharmacal Co., Saint Louis, U. S. A.

LIETUVIŲ DAKTARAI
Daktarai kurių vardai čia padėti, yra pasirįžę tarnauti lietuviams.

Namų telefonas Yards 1699
Ofiso Tel. Boulevard 5913
DR. A. J. BERTASH
3464 So. Halsted St.
Ofiso valandos nuo 1 iki 3 po pietų ir 6 iki 8 vakare

Telefonas Boulevard 1939
DR. S. A. BRENZA
Ofiso Valandos:
9 iki 12, 1 iki 3 dieną
ir 6:30 iki 9:30 vakare
4608 S. Ashland Avė.,
Netoli 46th St. Chicago, Ill.

A. L. DAVIDONIS, M. D.
4643 So. Michigan Ave.
Tel. Kenwood 5107
Valandos: nuo 9 iki 11 val. ryto; nuo 5:30 iki 7:30 vakare.

Dr. A. J. KARALIUS
Gydytojas ir Chirurgas
3303 So. Morgan St. Chicago
Telephone
Boulevard 2160
Valandos
Nuo 9 iki 12 val. dienos ir
Nuo 2 iki 9 val. vakare.

Dr. A. K. Rutkauskas
GYDYTOJAS ir CHIRURGAS
4442 So. Western Ave.
Tel. Lafayette 4146

Tel. Blvd. 3138
M. Woitkewicz-BANIS
AKUŠERKA
Pasekmingai patarnauju moterims prie gimdymo, patarimai dykai moterims ir merginoms.
3113 South Halsted St.

PRANEŠIMAS
Pranešame, kad Dr. Herzman persikėlė nuo 3410 So. Halsted St. į
3235 S. Halsted St.
DR. HERZMAN
—IŠ RUSIJOS—
Gerai lietuviams žinomas per 15 metų kaipo patyręs gydytojas, chirurgas ir akušeris.
Gydo staigias ir chroniškas ligas vyrų, moterų ir vaikų pagal naujausius metodus X-Ray ir kitokius elektros prietaisus.
Ofisas ir Labaratorija: 1025 W. 18th St., netoli Morgan St.
VALANDOS: Nuo 10—12 pietų ir nuo 6 iki 7:30 val. vakare.
Telefonai: Dienomis: Canal 3110. Naktį Drexel 0950 Boulevard 4136
3235 S. Halsted St.
Val.: 9—10 A. M. ir po 8 val. vak.
Special: Nedėliomis ofisas uždarytas. Jeigu reikalinga del namų, šaukite Boulevard 4136 arba Drexel 0950.

DR. CHARLES SEGAL
Praktikuoja 17 metai
Ofisas
4729 So. Ashland Ave., 2 lubos
Chicago, Illinois
Specialistas džiovos
Moteriškų, Vyriškų ir Vaikų ligų.
OFISO VALANDOS:
Nuo 10 iki 12 val. ryte, nuo 2 iki 4 val. po piet ir nuo 7 iki 8:30 val. vakaro. Nedėliomis nuo 10 valandos ryte iki 12 val. po piet.
Telefonas Midway 2880

Telephone Yards 0994
DR. MAURICE KAHN
4631 So. Ashland Ave.
Ofiso Valandos: nuo 10 iki 12 dieną, 2 iki 3 po pietų, 7 iki 9 vakare. Nedėliomis nuo 10 iki 12 dieną.

Phone Cicero 8459
DR. SHERMAN
GYDYTOJAS IR CHIRURGAS
1843 So. 48 Ave., kampas 19 St.
Valandos nuo 1 iki 3 po pietų ir nuo 6:30 iki 9 vakare.

DR. M. J. SHERMAN
Specialistas moterų ligų
1724 So. Loomis, kampas 18 ir Blue Island. Ofiso valandos nuo 2 iki 4 po pietų ir nuo 7 iki 9 val. vakare.
Telefonas Canal 1912
Naktinis Tel. Drexel 2279

Tel. Boulevard 0537
DR. MARYA DOWIAT—SASS
1707 W. 47th St.
Valandos nuo 8 iki 12 dieną, nuo 6 iki 8 val. vak. Nedėliomis nuo 8 iki 2 val. po pietų.

Ofiso tel. Boulevard 9693
Rezidencijos tel. Drexel 9191
Dr. A. A. Roth
Rusas Gydytojas ir Chirurgas
Specialistas Moteriškų, Vyriškų Vaikų ir visų chroniškų ligų.
Ofisas: 3103 So. Halsted St., Chicago arti 31st Street
Valandos 1—3 po piet, 7—8 vak. Nedėliomis iš šventadieniais 10—12 dien

Jei abejoji akimis, pasitėrauk
Dr. A. R. BLUMENTHAL
Optometrist
Tel. Boulevard 6487
4649 S. Ashland Ave.
Kampas 47-tos ant 2 lubų

Francuziškas Daktaras
Specialistas kraujo, odos, chroniškų ir slaptų ligų
Gydo su pagelba naujausių metodų X-Ray Spinduliai
Ofisas 1800 So. Ashland Ave. ant viršaus Ashland State Banko
Telefonas Canal 0464
Valandos 2:00 iki 4:30 ir 8 iki 10.
Nedėlioj nuo 2:30 iki 4:30 po piet;
Biuras 4204 Archer Ave.
Kampas Sacramento Ave.
V. nuo 12 iki 1:30 ir nuo 6 iki 7:30
Telefonas Lafayette 3878-7716
Dr. J. W. Beaudette

NAUJIENOS

The Lithuanian Daily News
Published Daily Except Sunday
by The Lithuanian News Pub. Co. Inc.

Editor P. GRIGAITIS

1739 South Halsted Street
Chicago, Ill.
Telephone Roosevelt 8500

Subscription Rates:
$8.00 per year in Canada.
$7.00 per year outside of Chicago.
$8.00 per year in Chicago.
3c. per copy.

Entered as Second Class Matter March 17th, 1914, at the Post Office of Chicago, Ill., under the act of March 2nd 1879.

Naujienos eina kasdien, išskiriant sekmadienius. Leidžia Naujienų Bendrovė, 1739 So. Halsted St., Chicago, Ill. — Telefonas: Roosevelt 8500.

Užsimokėjimo kaina:

Chicagoje — paštu:	
Metams	$8.00
Pusei metų	4.00
Trims mėnesiams	2.00
Dviem mėnesiams	1.50
Vienam mėnesiui	.75
Chicagoje per nešiotojus:	
Viena kopija	3c
Savaitei	18c
Mėnesiui	75c
Suvienytose Valstijose, ne Chicagoje, paštu:	
Metams	$7.00
Pusei metų	3.50
Trims mėnesiams	1.75
Dviem mėsiam	1.25
Vienam mėnesiui	.75
Lietuvon ir kitur užsieniuose: (Atpiginta)	
Metams	$8.00
Pusei metų	4.00
Trims mėnesiams	2.00

Pinigus reikia siųsti pašto Money Orderiu kartu su užsakymu.

Naujasis Lietuvos ministerių kabinetas vėl visas susideda iš krikščionių demokratų. Dauguma ministerių tie patys, ką buvo Tumėno kabinete, tiktai vidaus reikalus vesti dabar pasiėmė p. Endžiulaitis (vietoje Starkaus) ir švietimo reikalus — p. Jokantas (vietoje Bistro). Be to, ministerio pirmininko vietoje p. Petrulis pakeitė p. Tumėną.

Matant, šitokį naujosios vyriausybės sąstatą, vėl kyla klausimas: kam gi reikėjo atsistatydinti senamjam kabinetui?

Du naujuoju ministeriu tur-but nieko naujo į valdžios politiką neįneš. P-as Endžiulaitis, rodos, yra dar jaunas vyras, nesenai studentavęs ir buvęs klerikalinės moksleivių organizacijos, "Ateities", narys. Jokantas gi yra bene oficiozo "Lietuvos" redaktorius, atkaklus laisvos minties priešas.

Silpniausioji kabineto vieta tai užsienių reikalų ministerija, kurios priešakyje palikta tas pats Čarneckis. Tarptautinė Lietuvos padėtis šiandie yra perdaug kebli, kad toks negabus asmuo galėtų užimti šitą svarbią vietą. Bet geresnių diplomatų krikščionys gal ir neturi.

Kauno "Lietuvoje" sausio 10 dieną skaitome:

" 'Klaipėdos Žinios' paleido nežinia kieno pramanytą žinią, kad Seimas busiąs paleistas ir busią paskirti nauji rinkimai visoj Lietuvoj (drauge su Klaipėdos kraštu). Šita žinia, pagauta jau ir užsienio spaudos, yra ne kas kita, kaip 'Klaipėdos Žinių' korespondento iš piršto išlaužtas prasimanymas".

Bet kalbos apie artimą seimo paleidimą vistiek eina. Ir matyt, vyriausybės viršunėse kas-nors yra planuojama, nes kam gi buvo staigiai atsistatydinęs ministerių kabinetas?

Sovietų komisarų pirmininkas, Rykov, nesenai pareiškė, kad valdžia ketinanti duoti amnestiją visiems dalyvavusiems Denikino ir Vrangelio armijose. Jie visi busią paliuosuoti nuo bausmės ir galėsią ramiai gyventi Rusijoje ir naudotis pilietinėmis teisėmis.

Taigi bolševikai ketina duoti amnestiją **baltagvardiečiams**, kurie kovojo prieš sovietus su ginklais rankose ir norėjo atsteigti Rusijoje carizmą. Bet Rusijos kalėjimuose ir ištrėmimo vietose šiandie yra kankinama dešimtys tukstančių socialdemokratų, kairiųjų socialistų revoliucionierių ir šiaip pažangių darbininkų bei valstiečių, kurie niekuomet nėjo išvien su caro generolais. Apie šitų žmonių paliuosavimą bolševikų valdžia neužsimena nė vienu žodžiu!

Apžvalga

KASTANTAS NORKUS ĮSKŲSTAS.

"Vienybė" rašo, kad p. Kastantas Norkus, kuris šiomis dienomis atvyko laivu "America" New Yorko uostan kartu su p. J. M. Viniku, esąs sulaikytas Ellis saloje. Ji sako:

"Pasirodė, kad jisai (K. Norkus) prieš išsėdimą tapo sulaikytas paliepimu iš Washingtono, o tenai buvęs skundas prieš K. Norkų iš Lietuvos, turbut, vyriausybės. Pirmadienį ir antradienį p. Norkus buvęs šauktas Tardymo Tarybos ant Ellis Island ir kvotinėtas. Kaip girdėti, šitas tardymas tuo užsibaigė, kad p. Norkų nuspręsta Amerikon neįleisti."

Bet kas per skundas buvo prieš p. Norkų, nežinia. "Vienybė" spėja, kad Norkus yra sulaikytas sąryšyje su krata, kurią padarė Virbaliaus muitinės viršininkai pas Norkų ir Viniką, kuomet juodu važiavo iš Lietuvos.

"Dabar paaiškėjo," tęsia Brooklyno laikraštis, "kad Virbaliuje krėtikai pasisakė, kad jie kratą darą su nuožvalga, buk p. Norkus vežąs iš Lietuvos 'brangius daiktus', kurių vienok nerado. Taip pat ir Lietuvos Atstovybė per laikraščius paaiškino, kad ta krata buvusi 'ne politiška'. Tačiaus, jeigu ne politiška, tai kam gi buvo krėstas Dr. Vinikas? Kam gi buvę net laiškai atidarinėti ir peržiuriomi?".

DR. DOMAŠEVIČIUS SUIMTAS.

"Panevėžio Balsas" praneša:

"Sausio 13 d. Panevėžy suimta 14 komunistų, tarp jų daktaras Domaševičius ir visi keturi miesto tarybos nariai — Tamašauskas, Mažulauskas, Pauliukas ir Pilkauskas. Pas suimtuosius rasta daug literaturos. Panevėžy komunistai susuko sau lizdą 'Darbininkų profesinėj sąjungoj.' Areštuota visa sąjungos valdyba."

Dr. Domaševičius, apie kurį čia minima, kitąsyk buvo socialdemokratas. 1905 — 6 metų Rusijos revoliucijos laiku jisai, bijodamas aresto, pasišalino Tilžėn. Iš tenai jisai norėjo važiuoti Amerikon, kaipo Lietuvos Socialdemokratų Partijos atstovas rinkti aukų. Šitą jo sumanymą daugiausia rėmė Vincas Kapsukas, kuris tuomet buvo socialdemokratų partijos Centro Komitete. Bet Domaševičiaus ir Kapsuko planui griežtai pasipriešino Suvalkų organizacija, kuri reikalavo, kad Amerikon butų siunčiamas P. Grigaitis, birželio mėnesy 1906 metais pabėgęs iš Suvalkų kalėjimo ir apsigyvenęs Šveicarijoje. Suvalkų organizacijos reikalavimas, pagaliaus, tapo išpildytas.

Grigaičiui Amerikon atvykus tečiaus, J. O. Širvydas, kuris tuomet redagavo L. S. S. organą, "Kovą," ir Širvydo šalininkai paleido gandą, kad Grigaitis esąs "Kapsuko frakcijos žmogus" ir esąs atsiųstas čionai stiprinti tos frakcijos įtaką. Šitą melą sugalvojo, rodos, p. A. Žagaras, kuris tuo metu švaistėsi Amerikoje, kaipo "Lietuvos socialdemokratų atstovas".

Dr. Domaševičius po pirmosios rusų revoliucijos buvo visai pasitraukęs nuo politinio veikimo. Po 1917 metų revoliucijos jisai vėl ėmė krutėti, bet jo simpatijos jau pakrypo į komunizmo pusę. Kartu su kapsukiniais jisai mėgino "likviduoti" Lietuvos socialdemokratų partiją, o kai tasai jiems nepavyko, tai jie sutvėrė naują partiją, komunistinę, ir pradėjo atkakliai kovoti prieš socialdemokratus. Domaševičius yra vienas iš nedaugelio Lietuvos inteligentų, kurie pasiliko bolševikai iki šiol.

SO. BOSTONO RUBSIUVIAI SKILO.

Chicagoje ir Brooklyne lietuviai rubsiuviai apvalė savo unijos skyrius nuo komunistų diktaturos. Bet So. Bostone tokio susitarimo rubsiuviuose nebuvo, todel tie iš jų, kuriems įkyrėjo maskvinių gaivalų šeimininkavimas organizacijoje, nutarė pasitraukti iš jos ir susiorganizuoti skyrium.

"Keleivis" rašo:

"Lietuvių rubsiuvių unija South Bostone skilo. Nenorėdami su bolševikais nieko bendra turėti, rimtesni nariai nuo senojo lokalo atsiskyrė ir sutvėrė Kriaučių Kliubą. Prie Kliubo prisidėjo jau suviršum 100 narių".

Komunistų diktatura veda prie organizacijos skilimo. Kad to išvengus, butų gerai kad lietuviai rubsiuviai visoje Amerikoje susitartų tarp savęs ir pašalintų bolševikus iš visų unijos skyrių valdybų.

Komunistai juk turi ne tiktai savo partiją, bet ir specialę organizaciją, kuri diriguoja jų veikimui unijose — "Darbo Unijų Švietimo (t. y. mulkinimo ir išnaudojimo) Lygą". O komunistų priešai atskiruose miestuose neturi tarp savęs jokio ryšio. Laikas butų apie tai pagalvoti, nes juk yra gėda, kad kokie ten Maskvos agentų sufanatizuoti gaivalai vadžioja už nosies daugumą darbininkų.

SUSIRUPINO DEL SAVO "DŽIABO".

Kai lietuviai rubsiuviai ėmė šluoti iš unijų skyrių valdybų komunistus, taî ir "draugui" Pruseikai pasidarė karšta, kad jisai gali netekti savo "džiabo" Amalgameitų unijoje.

Keletas mėnesių atgal jisai intrigomis įsiskverbė į rubsiuvių organo, "Darbo", redaktoriaus vietą. Pirma tą laikraštį vedė V. Poška. "Laisvės" kurstomi, komunistai nuolatos nešiojo skundus unijos centrui prieš "Darbo" redaktorių. Paskui, kai prisiartino Amalgameitų unijos konvencija, tai, pagal komandą iš komunistinės darbo unijų mulkinimo lygos, įvairiuose skyriuose Maskvos klapčiukai pravedė rezoliucijas reikalaujančias kad drg. Poška butų atstatytas nuo "Darbo" redagavimo.

Nors komunistai savo skundais ir rezoliucijomis neįtikino centralinę unijos valdybą, kad V. Poška negerai redaguojąs rubsiuvių organą, bet tos nuolatinės priekabės jam taip įsipyko, jogei jisai padavė rezignaciją. Tuomet komunistai ėmė darbuotis, kad į redaktoriaus vietą įkišus Pruseiką, ir jie savo tikslo pasiekė.

Dabar tečiaus "Laisvės" Vabalas pabugo, kad jam neateitų "saulės užtemimas," todel Brooklyno komunistų šlamšte įdėta šitoks neva įspėjimas rubsiuviams:

"Šiomis dienomis įvyko siauras susirinkimas lietuvių kontraktorių ir kelių jų pakalikų. Kalbėta labai plačiai apie kriaučių unijoj kovą prieš komunistus. Susirinkimas nutarė, kad taip vadinama Apsigynimo Sąjunga stengtųsi pravaryti rezoliuciją 54 lokale prieš dabartinį 'Darbo' redaktorių L. Pruseiką ir reikalautų jį pravaryti iš tos vietos.

"Iš to jau aišku, kad 'sąjunga, ima įsakymus nuo bosų ir taip šoka, kaip jie diktuoja."

Po šituo žioplu išmislu pasirašo koks ten "Slapukas". Nėra abejonės, kad tai bus vienas iš "Laisvės" štabo narių, gal net pats Pruseika.

Tie besarmačiai, kurie kiekvieną komunistų priešą vadina "kontraktorių pakalikais", žino labai gerai, kad jie meluoja. Bet jų melai vargiai juos išgelbės.

Pruseika jau vien delto neprivalo redaguoti rubsiuvių unijos organą, kad jam Maskva rupi labiaus, negu unija. Be to, jisai yra begėdis ir intrigantas. Jisai veikia Fosterio sutvertoje "Darbo Unijų Švietimo (mulkinimo) Lygoje", kuri Amalgameitų unijoje kelia nesutikimus tarpe narių ir varo priešingą unijos viršininkams propagandą. Kaip gali toks redaguoti laikraštį, kuris yra leidžiamas unijos lėšomis?

"TAUTIŠKA" GRAMATIKA.

"Sandaroje" įdėta ilgas straipsnis apie vieno nesenai iš Lietuvos atvykusio liaudininko kalbą S. Bostone. Kaipo svarbiausia kalbos vieta, paduodama šie žodžiai:

"Mano mieli viengenčiai, kaipo Seimo narys, jųs galite patys spręsti musų valst. liaudininkų darbus ir nusistatymą."

Tuos žodžius publika, girdi, sutikusi dideliais aplodismentais.

Kad Amerikoje begyvendami, lietuviai užmiršta savo tėvų kalbą, tai nenuostabu. Bet nejaugi taip galėjo kalbėti tikką atvažiavęs iš Lietuvos inteligentas? **"Kaipo Seimo narys, jųs galite spręsti"** — žodžiai lietuviški, bet gramatika turbut kiniška.

Kitas tautininkų laikraštis, "Amerikos Lietuvis," įdėjo ilgą aprašymą p. N. Rastenio kalbos, laikytos Clevelande. Tarp ko kita tenai skaitome štai ką:

"Antru atveju p. Rastenis kalbėdamas aiškino koks skirtumas tarpe abiejų kraštutinųjų, sandariečių ir valstiečių liaudininkų. Savo tėmą kalbėtojas gana aiškiai nupiešė. Reikia pasakyt, jog p. Rastenis, kaipo kalbėtojas, yra jis pirmaeilis kalbininku. Tik gaila visgi, kad žmonių buvo ne perdaugiausia, vos suvirš šimto..."

Kad p. Rastenis esąs "pirmaeilis kalbininkas" (t. y. filologas) ir kad sandariečiai ir valstiečiai-liaudininkai esą "abu kraštutiniuoju", tai mes dar pirmu kartu patiriame.

Prieš 11 ar 12 metų Chicagoje, sako, buvęs labai populiarus vienas kalbėtojas, kuris kiekvienoje savo kalboje šaukdavęs publikai: **"Draugai ir draugės, mums reikia transformizmo!"** Tas kalbėtojas, gal but, suagitavo "Sandaros" ir "Amerikos Lietuvio" redaktorius, nes juodu tikrą "transformizmą" daro lietuvių kalbai.

ITALIJOS PASIUNTINYS APLEIDŽIA WASHINGTONĄ

WASHINGTONAS, vasario 5. — Pasitraukęs Italijos ambasadorius Jungtinėms Valstijoms, Gelasio Caetani, išvyko iš Washingtono į New Yorką, iš kur ateinantį penktadienį jis išplauks į Italiją.

SKUNDŽIA TEISMUI SAVO MOTINĄ

Garsioji krutamųjų paveikslų aktorė Mary Miles Minter patraukė teisman savo motiną Mrs. Charlotte Shelby, reikalaudama, kad jos motina atsiskaitytų ir parodytų kur ji dėjo tą $1,000,000, kuriuos p-lė Minter uždirbo krutamuose paveiksluose ir kuriuos motina pasisavino.

P-lė Minter sako, kad ji gimė 1902 m., vaidinti pradėjo budama 6 metų amžiaus. Jos motina vedė visus jos reikalus iki spalio 31, 1922. Jos motina buvo padariusi kontraktą su Famous Players-Lasky, sulig kurio p-lė Minter turėjo gauti $1,300,000 už 20 paveikslų. Tas kontraktas vėliau buvo pakeistas, bet motina vistiek gavo $570,000, bet iki šiol nėra atidavusi savo dukterei. Delei to visko ir užvesta dabar bylą, apie kurią kalbama buvo per metus laiko.

Politinė Ekonomija

Iš rusų kalbos laisvai vertė J. Sondeckis.

(Tęsinys)

Taigi, manufakturo savininko padėtis, palyginus su atskiru šaltkalpiu, yra tuo geresnė, kad jis vidutiniškai mažiau teišleidžia dirbtuvei ir irankiams, o gaminių gauna kur kas daugiau. Medžiagą perka jis didmenomis todėl jis gauna nuolaidos. Parduoti jis irgi gali nesiskubinti ir palaukti, kol kainos pakils — jis turi atsargos, jis negyvena, kaip sa ko, iš rankų į burną. Žodžiu, jo padėtis kur kas geresnė, negu smulkaus amatninko. To dar maža. Štai atneša prekyvietėn katras manufakturistas ir paprastas amatninkas savo prekes. Jų prekės vienodos, bet jų vertė skirtinga. Kiekvienas manufakturisto darbininkas padirbo per dieną, pav., 7 spinas, o paprastas šaltkalvis tik 5. Aišku, kad manufakturistas gali savo spinas pigiau parduoti. Atsiranda varžytinės tarp manufakturistų ir paprastų šaltkalvių (pardavėjų varžytinės), kurios sumažina spinų kainą (7 spinos — 1 darbo dienai). Nors musų paprastieji šaltkalviai padirba per dieną tiktai 5 spinas, bet jie yra priversti parduoti savo prekę ta pačia kaina kaip ir manufakturistas, nes kitaip niekas jų spinų nepirks. Aišku, kad galų gale jie turi susibankrutyti ir mesti savarankų amatų. Turėdamas aukščiau minėtųjų privalumų manufakturistas savo varžytinėmis naikina smulkųjį amatą, priverčia juos išsižadėti savo gamybos įrankių ir paverčia juos iš savarankių amatninkų į bernus, kurie turi svetimiems tarnauti.

Bet manufakturistai varžosi ne tiktai su smulkiais amatninkais — jiems reik varžytis ir savo tarpe. Juo didesnė manufaktura, tuo ji palyginti mažiau teišleidžia darbo įrankiams ir tuo labiau gali naudotis darbo suskirstymu. Vadinasi, juo manufaktura didesnė, tuo jos darbas našesnis, tuo pigiau gali ji savo gaminius parduoti. Tarp stambios ir smulkios manufakturos atsiranda nuolatinės varžytinės, kuriose viršų ima stambieji.

Manufakturų varžytinės reiškiasi tame, kad kiekviena jų nori užversti prekyvietę savo dirbiniais. Tuo tikslu ji stengiasi parduoti savo dirbinius kiek galima pigiau. Gi pigiau parduoti ji gali tik tada, kada į dirbinius bus įdėta mažiau darbo. Todel manufakturistas stengiasi vis daugiau tobulinti gamybą, palengvinti žmogaus darbą. Atsiranda mašinos. Mašina, galima sakyti, stačiai pakeičia amatninkų darbą. Mašina dirba mechaniškai ir greitai net tokį daiktą, kuriam padirbti iš amatninko reikalaujama didelio sugebėjimo, rankų miklumo ir gero pasiruošimo. Kad išsimokius gerai austi, reik stipriai padirbėti, todel audėjo darbas yra apmokamas brangiau negu, sakysim, grioviakasio, kuris savo mokslui nieko neišleido. Kapitalistas, norėdamas įsteigti audžiamąją manufakturą, turi susirasti amatninkų-audėjų, kurie nustoję yra darbo įrankių, ir priversti juos dirbti už tam tikrą mokestį. Tas mokestis, žinoma, bus didesnis negu paprasto darbininko uždarbis.

Bet štai išrasta garu varomoji audžiamoji mašina, kuri audžia greičiau ir geriau negu audėjas. Manufakturistas, įsitaisęs audžiamąją mašiną jau nebėra reikalingas audėjo rankų miklumo ir pakeičia šį paprastų darbininkų, nes prižiūrėti mašiną ne toks gudrus daiktas, o mokėti paprastam darbininkui tereik kur kas pigiau negu amatninkui-audėjui.

Tokiu budu, mašina duoda kapitalistui galimybės apsieiti be amatninko, paėmus jo vieton paprastą darbininką. Atsiranda fabrikas. Manufakturoj daugiausia buvo dirbama rankomis, o fabrike kuone visą darbą dirba mašinos. Joms prižiurėti nereikalingas amatninkas, bet pakanka ir paprasto darbininko. Fabriko darbo našumas yra kur kas didesnis už amatninko arba manufakturos darbą. Yra išskaičiuota, kad, pav., verpiamosios mašinos darbas yra 242 kartų našesnis negu rankų darbas, medvilnės audžiamosios mašinos 246 kartus ir tt. Aišku, kad mašinos darbas yra pigesnis, todel mašina naikina amatninkų ir manufakturos darbą, atidengia savo duris paprastam darbininkui. Amatninkai lieka nebereikalingi, jie priversti yra pamažu išmirti ar virsti fabriko darbininku. Teisybė, yra darbų, kuriuos fabrikas negali taip pasekmingai dirbti, kaip amatninkas, bet tokių darbų tėra nedaug ir šiandien, galima sakyti, rankų darbas nebevaidina pirmosios rolės, visur viešpatauja mašina, ji net žemės ūky pradeda įgyti vis didesnės reikšmės.

Dabar suglauskime visa, kas šiame skyriuje pasakyta. Žiloj senovėj apsigynimo reikalas pagimdo bendruomenėj valdžią asmeny pačių drąsiausių ir stipriausių jos narių, kurie [illegible] bendruomenės vadais. Šitie vadai pamažu priverčia bendruomenę savęs klausyti ir virsta jų valdovais. Jie nustoja patys duoną užsidirbti, bet gyvena drauge su savo bendrais iš donio, kurį jie gauna iš savo valdinių, taip pat iš grobio, kurį jie laimėjo užpuolę kitą bendruomenę. Nuolatiniai karai veda prie to, kad stipresnių bendruomenių vadai nuveikia silpnesnes bendruomenes ir uždeda joms doną. Bet ir šitie stipresnieji vadai, nuveikusieji silpnesniąsias bendruomenes, nenustoja tarp savęs kariauti kol galų gale tam tikrame krašte vienas kuris vadas nuveikia visų kitų bendruomenių vadus. Atsiranda valstybė, kurios priešaky stovi šitas vadas, kunigaikščiu ar kaip kitaip vadinamas. Taip atsirado ir Lietuvos valstybė. Kunigaikščiai savo ištikimiems tarnams, bajorams dovanoja ištisas bendruomenes. Bajorai be galo spaudžia žmones, todel šie bėga iš jų. Vėliau uždraudžiama valstiečiui be pono leidimo kur nors kitur keltis, valstietis ir visas jo turtas priklauso ponui. Ateina baudžiavos galas. Valstiečiai lieka laisvi, bet žemės gana nedaug ir tą pačią turi išpirkti. Ypač mažai žemės tegauna Rusijos gilumos valstiečiai. Didėli mokesčiai slėgia valstiečius, todėl daugelis jų meta savo žemės gabalą ir eina verčiau bernauti, o kurie nemeta tie pusbadžiaudami tęsia savo amželį. Amatninkai spiečiasi miestuose. Apsukresniems ir stipresniems jų tarpe geriau vyksta. Silpnesnieji galų gale nustoja darbo įrankių ir stoja paprastais darbininkais įstipresniems dirbti. Atsiranda manufaktura. Ji varžosi su amatninkais ir pamažu vis labiau ir labiau juos naikina. Varžosi manufakturos ir tarp savęs stengdamos išplėsti ir papiginti savo prekių gamybą. Tuo tikslu atsiranda mašinos, kurios pakeičia rankų darbą. Atsiranda fabriko gamybos budas, t. y. mašinomis. Nei amatninkas nei manufakturistas nepajėgia su fabrikantu varžytis. Iš darbininko nebereikalaujama mokėti amatą, reikalaujama tik "darbo rankos".

(Bus daugiau)

Ardickas.

Laiškai iš Lietuvos

BARBARINIS MODERNIZMAS LIETUVOS KAIME

Yra daiktų, kurie žmogui sielą lyg muiluotu vandeniu pripildo. Ir jų labai daug. Kur nepažvelgsi — muilas ir muilas. Kitur jau reikalas nepataisomas, tai taip ir numoji, žmogus, ranka. Bet yra pataisomų ir taisytinų, taigi ir nieżti liežuvis delei to išsitarti.

Pirmiausias "smutkas" bus tasai, kad Lietuvos kaimą, kurį romantikai gal ir perdaug garbina, apgulė visoki lopuoti kulturtrėgeriai ir papylė tenai nemaža iš svetur parsineštų srutų.

Niekam nepaslaptis, kad tųjų kulturtrėgerių atneštoji kaiman politika ir įskiepyta brudnomis ir nesugebančiomis darbą atlikti rankomis, pasireiškė labai šlykščiu sirguliavimu. Sudemoralizavo gerus žmones ir gana. Suskaldė partijomis, sukiršino tas partijas vieną prieš kitą, apginklavo jas "nesuardomais argumentais", butent— akmenimis, kurių Lietuvos dirvose begalo daug yra, ir paleido "šviesią ateitį tautai gimdyti".

Na, broliukai, iš akmenų namą statyti, begalo geras darbas ir jis tautos ateičiai pliusą gal ir suteiks, bet jei tais akmenimis vienas kitam kaktas daužyti — tai koks čia pliusas, ir kokio "šviesi" ateitis? Su randu kaktoj ir muilina siela nedaugelis laimingu tesijaus.

O tieji kulturtrėgeriai kaip tiktai savo idejomis — muilinu vandeniu—kaimo sielą ir teršia.

Kaime įvesta naujoviškumų. Kaimas kulturėja. Greta su piaunama mašina ir traktoriumi, žiurėk, vienas kitas ir venerine liga besergąs. Greta partinių ginčų žiurėk Matas Petrui "iš idejos" ir pakaušį kruvinai prapešęs. Reiškia — aiški kulturos įtaka.

Kultura, matote, reiškinys sveikintinas, begalo pageidaujamas. Bet kulturą kad sėtų kulturingi žmonės ir kulturingomis priemonėmis, o ne lopuoti miestų kulturtrėgeriai barbarinėmis. Andai kaime atsilankant, atėjo bernas, ankščiau geras vaikinas, švelnus, ne peštukas ir sako:

—Tai ką, gal **"pleperansą"** sulošime?

Proferansą, vadinasi, kviečia lošti.

—O kas jus tą lošimą išmokino?

—Ugi, Juodrys Petras. Miestе mokinasi, tai budamas atostogų, duok pakajaus, ko jis čia neišmokino. Ir merginos ir vaikinai daugybę dalykų išmoko.

Pasirodė, kad vyrų jau mokama "džiu-džitsu" ir Petras Motiejų taip krestelėjo, kad šis šeštą savaitę lovoje guli. Kaži, ar bekels.

O merginos, girdi, ir į klėtį įsileisti nesibijo. Yra tokių dalykų... Vyras man papasakojo kokių, ir kodel merginos į klėtį įsileisti nesibijo. Jokių pasekmių...

Žinoma, tos ryšies industrija, užpludusi visas šalis, negalėjo aplenkti nė musų. Boksas ar džiu-džistu ankščiau ar vėliau turėjo prigyti ir mumyse. Jei kitaip butų — galima butų regresu pavadinti. Bet kaip visa tai prigijo? Kaip visą tą kaimas suprato? Kaip jį priėmė?

Ir stebiesi žmogus, kad sostinės ponai apie savo partijos darbus seime pranešti provincijai, nors tolimiausiam užkampiui, randa reikalo, laiko ir priemonių, o kad kaimui tikro kelio, kuriuo jis eina, pragaištingumą parodyti—laiko nėra. Ma jį galas.

Taip, ponai, kaimui savo nuveiktais darbais pasigirti reikia: sekančiais rinkimais vis daugiau balsų sužvejosite. Bet palaukite, tuomi jusų tautos atstovų vaidmuo nesibaigia.

Čia reikia dar kažko kita, ką jus puikiai suprantate. Ir susirupinkite, nes gali atsitikti, kad balsų visi ir visai pristigsite.

Dar reikią pastebėti, tai modernizmą viso ko, spiovimą į tą, kas sava. Musų šokiai— paneigti. Lopuoti kulturtrėgeriai iš miestų parnešė: dirižablius, krestijanočkas, korobačkas, aleksandrovskus, padispanus ir kitokias rytų kulturos pažibas. Ir trinasi musų jaunimas krestijanočkomis ir korobočkomis, o suktinis bei klumpakojis su žaislais išguiti. Ar tai į sveikatą? Ne! šimtą sykių ne! Koroboškos verta dėti į vežimą su sąšlavomis ir išmėžti laukan. Jie ne mumyse užaugo, jie mums tiktai baisia žmogaus estetikos parodija atklydo. Lauk juos!

Arba dainos. Ir, žinote, kaimas toks maestro, kad svetimą ką pagriebęs, ant savo kurpalio pertempia ir pasididžiuodamas puošiasi. Budamas kaime girdėjau štai kokią dainą:

"Po giružią vaikščiojau,
Bėro žirgo ieškojau...
Ek ty, dievica,
Krasna maladaja,
Za Dunajem kadila...

Pirmąjį posmą veda vienas, rusų kareivių dainos pavyzdžiu. O antrąjį — visi, vyrai ir merginos. Kaip sau norite, bet tokį dalyką išgirdus, baisus "smutkas" širdį suspaudė. Aišku, kieno tai įtaka. Daugelis grįžo iš keletos metų po svetimus kampus bastymosi. Grįžo kaiman ir musų kariuomenę atitarnavę, bolševikams ir lenkams antausius apskaldę, vyrai. Kiekvienas norėjo parnešti į savo gimtą pastogę naujų, dar niekur negirdėtų daiktų. Ir net be blogos valios. Ot taip sau. Mikas buvo artilerijoj, ir kaiman grįžęs, pradėjo "korobočką" šokti, viso kaimo merginų džiaugsmai, tai kodel Antanas, tarnaujęs raiteliuose, negali prie lietuviškos dainos grakštaus liemens, prikergti purviną svetimą uodegą? Ot, iš viso to ir išėjo nei šis, nei tas — velnias žino kas. Fordsono traktorius ir priemonės be baimės pas mergas į klėtis lankytis — tai ne vienas ir tas pats. "Po giružę vaikščiojau"... ir "Dievica za Dunajem kadila" taip pat netinka vienas kitam. Juk vieną tautą nuo kitos ir skiria ne vien kokių ten arbitrų nustatyta siena, bet ir tautos dvasios savybės, jos įpročiai, jos budas.

Lietuvių pasakos, lietuvių dainos, lietuvių muzika ir šokiai visam pasauliui ne nuo šios dienos žinomi ir branginami. Neveltui meno genijus Goethe, vokietys, lietuviškomis dainomis gėrėjosi ir net savo kurybai panaudojo. Lessingas, taip pat vokietys ir pasauliniai įgarsėjęs, irgi lietuvių dainomis savo kurybai naudojosi. Neveltui Europos mokslininkai ir literatai ištisas knygas prirašė apie lietuvių liaudies kurybą, jos dainas, pasakas, legendas. O mes—spiauname į tai, pasigriebiame kažką svetimą. Nemanykime, kad išmintingesnis rusas mums už tai pagirtų. Ne. — "Išsigimstanti tauta" — jis pasakytų. Ir sakytų tiesą.

Taigi, matant tokius dalykus kaime besidarant, taip ir norisi riktelėti visos Lietuvos kabinetiniams moralistams: "Lauk iš dulkėtų kambarių į pozityvų darbą!"

O tokių ponų turime daug. Rėkia kaip padukę, rašo brošiuras, leidžia laikraščius, bėgioja kaip apsvilę steigdami blaivybės ir kitas draugijas, bet... į kaimą nė kojos. Net ir tokios brošiuros dorinimo tikslai toliau miesto sienų nenueina. Bet kaime gausiai plinta partiniai atsišaukimai, programos, deklaracijos ir jų tarpe antagonizmą kelia.

Ir šoka kaimas krestijanočkas, džiu-džitsu priemonėmis sprandus laužo, niekeno neglobojamas, niekeno neaprupinamas.

DOTNAVOS ŽEMĖS UKIO TECHNIKUMAS IR AKADEMIJA

Buvusi administracijos žinioj valgykla perduota mokinių ir studentų atstovams. Dabar už kiekvieną valgį, mokama atskirai. Tuo budu kas turi valgo, kas neturi badauja. Lietuvos laikraščiuose polemizuoja studentai su lektoriais del Akademijos stovio. Matomai, gero nėra. — **Tas pats.**

Atrask pats savo laimę
Skaityk
BURTININKĄ
"Burtininkas" eina kas mėnuo naujas antri metai ir stiprus, kaip uola! "Burtininkas" yra vienintėlis žmonių laimės išburtuvas ir nelaimės pranešėjas; "Burtininko" kaina metui $1.
Pinigus siųsdamas adresuok:
LIET. ŠVIETIMO KNYGYNAS
3106 So. Halsted St., Chicago, Ill.

Radio setas, kuris pagelbės jums sutaupinti pinigų

Praktiškas ir parankus crystal radio setas, su kuriuo galima girdėti dvidešimtis-penkias mylias aplink, sujungtas su namų taupymo banku, bus suteiktas jums jei jūs atidarysit Taupymo Sąskaitą South West Trust & Savings Bank, padėdant $2 ar daugiau. Kuomet jūs paimsite bankutę jūs įmokėsite $1.90, kurie bus sugrąžinti į metus laiko jei jūs sutaupysite $54 arba daugiau musų Taupymo Sąskaitoj. Dasižinokite Taupymų Departmente.

SOUTH WEST TRUST & SAVINGS BANK
3500 Archer Avenue

Garsinkitės Naujienose

Pijanu Bargenai

THE PEOPLES FURNITURE CO.
MUZIKALIŠKAM SKYRIUJE

Matykite šiuos bargenus tuojaus

KERZHEIM grojiklis pijanas mažai vartotas; kaina buvo $650.00. Mes parduosime už **$195.00**

MELDORF grojiklis pijanas visai mažai vartotas; kaina buvo $675.00. Parduodam už **$345.00**

GULBRANSEN grojiklis pijanas, vartotas tik 1 mėnuo, yra taip kaip naujas **$375.00**

KIMBALL garsusis grojiklis pijanas, atrodo ir groje, taip kaip naujas **$395.00**

MARSHALL grojiklis pijanas, paprasta kaina $750.00, kuris buvo visai mažai vartotas **$425.00**

KIMBALL nauji grojikliai pijanai **$595.00**

Viršminėti pijanai yra gauti į mainus ant Kimball pijanų. Jei kas nori gero ir nebrangaus pijano, tai čia yra proga. Su kiekvienu pijanu duodame suolelį ir rolius, ant labai lengvų išmokėjimų. Priimam senus pijanus ir gramafonus į mainus.

DIDŽIAUSIAS PASIRINKIMAS REKORDŲ IR VOLELIŲ LIETUVIŲ KALBOJE

Tunijam ir taisom pijanus ir gramafonus.
Krautuvės atdaros vakarais iki 9 valandos.

TWO LARGE STORES
The Peoples Furniture Co.
FURNITURE, RUGS, PIANOS, PHONOGRAPHS, STOVES, PAINTS AND HARDWARE
FURNITURE FOR BETTER HOME

4177-79-81-83 Archer Avenue
1922-24-26-28-30-32 South Halsted Street

MRS. WILHELMY IŠGELBĖTA PER DRAUGĘ

Daktaras patarė operaciją draugė pasakė bandykit Lydia E. Pinkham's Vegetable Compound

St. Paul, Minn. — "Aš visai buvau nusilpnusi nuo persidirbimo ir rupesčio, neturėjau apetito, negalėjau naktimis miegoti, ir išrodžiau kaip skeletas. Aš turėjau šešis kudikius (penkis vaikiukus ir vieną mergaitę) ir negalėjau atgauti savo sveikatos po gimimo mano paskutinio kudikio. Aš vis ėjau menkyn ir jaučiausi labai nusilpusi kasdien. Daktaras pasakė, kad aš turiu važiuoti į ligonbutį, bet aš to negalėjau padaryti del mano šeimynos. Aš nuėjau pas savo draugę ir pasakiau jai ką daktaras man sakė. Ji sako: 'Dabar daryk kaip aš pasakysiu. Pabandyk Lydia E. Pinkham's Vegetable Compound, taip kaip aš padariau. Jos man pagelbėjo'. Aš pradėjau vartoti Vegetable Compaund ir aš pastebėjau po išvartojimo dviejų butelių, kad man daug geriau. Po išvartojimo 9 ar 10 butelių, apalpimas visai pranyko. Kiekvienas kuris dabar mane pamato, pastebi didelį pasitaisymą mano sveikatos. Aš daugiau sveriu ir esu daug stipresnė, valgau gerai ir naktimis miegu gerai". — Mrs. Mary Wilhelmy, 309 Duke St., St. Paul, Minnesota.

Pirm Negu Pirksi

Pamatyk Pianus pas Budriką, Gulbrausen Pianą arba kitą geros išdirbystes, kainos daug mažesnės kaip kitur ant aukštos rųšies Pianų. Bargenai. Churchill riešuto medžio Player Pianas **$245**
Seabor Electric Player Pianas **$165**
Upright Howard Pianas **$150**
Upright Oak Pianas **$65**

JOS. F. BUDRIK
3343 So. Halsted St.
3327 So. Halsted St.
CHICAGO, ILL.

NAMŲ BARGENAI

Turim 1000 namų del pardavimo, arba mainymui. Žemiaus paminėtose vietose:
Marquette Park
Chicago Lawn
Brighton Park
West Englewood
Auburn Park
Park Manor
South Park Gardens
Beverly Hills
Mt. Greenwood
South Shore
Bridgeport.

Kurie manote pirkte ar mainyte, mažesnį namą ant didesnio ar didesnį ant mažesnio, malonėkite atsilankyt į musų ofisą, mes tikimės, kad Tamistai priskirsime vieną iš tų 1000 namų kuris tiks. Nedaro skirtumo kaip pigų ar brangų nori pirkti, su mažu kapitalu ar su dideliu, mes turim visokių kainų, ir ant lengvų išmokėjimų.

Ofisas atdaras nuo 9 iki 9 kasdieną. Nedėliomis nuo 9 iki 3 po pietų.

Rozenski-Lemont & Co.
6312 So. Western Ave.
Prospect 2102

Duodu pasargą Cicero Žmonėms.

Kurie nori statyti sau namus, tai aš išdirbu visokius planus ir esu karpenteris ir aš sau statau namą ant 49 Ct. Taigi meldžiu rašyti man laišką, o aš pas jus atvažiuosiu, sučėdysit ant namo mažiausiai 1000 dolerių, negu kontraktorius stato.
CHAS. SVEISTIS,
724 W. 21 St.

GERB. Naujienų skaitytojos ir skaitytojai prašomi pirkinių reikalais eiti į tas sankrovas, kurios skelbiasi Naujienose.

TAUTOS ŠVENTĖ

Pirmadieny, Vasario 16

Rengiamos

Didelės Iškilmės

SCHOOL HALL SVET., 48 IR HONORE STR. IR ŠV. JURGIO PAR. SVET., BRIDGEPORTE

Iškilmėse dalyvauja:

DZIMDZI DRIMDZI su misterija "Laisva Lietuva", dainomis ir dzimdziškomis gudrybėmis.

BIRUTĖS choras vadovaujant p. A. Vanagaičiui.

Lietuvos Operos tenoras p. JUSTAS KUDIRKA, p-ni RAKAUSKIENĖ, p-lė M. BERECKAITĖ, p-ni S. KRASAUSKIENĖ, jauna šokėja p-lė LIUTKUTĖ ir daugelis kitų.

Susirinkusius sveikins LIETUVOS KONSULAS p. P. ŽADEIKIS.

Kviečiame visus lietuvius dalyvauti Vasario 16 d. Šventėj, kurioj minėsim Lietuvos Nepriklausomybės sukaktuves ir pareikšim užuojautos Vilniaus krašto lietuviams.

Iškilmių pradžia:

School Hal. svet., 48 ir Honore Str. — 7 val. vak.
Šv. Jurgio par. svet., Bridgeporte, — 8 val. vak.

RENGĖJAI — VILNIAUS VADAVIMO KOMITETAS.

KAIP GAUTI DOVANAI GRAŽIŲ KNYGŲ?

Tokių įdomių knygų, kurias šįmet duoda savo prenumeratos rinkėjams laikraštis "Socialdemokratas", dar iki šiol netik Lietuvoj, bet ir Amerikoj lietuvių kalba nebuvo.

I. KAS SURINKS 8 NAUJUS METINIUS SKAITYTOJUS (arba 16 pusmetinių), neprenumeravusius "Socialdemokrato" paskutiniais (1924) metais ir prisiųs už juos pinigus, gaus dovanų: garsaus anglų rašytojo Uelso knygą "PASAULIO ISTORIJA" (pirmąjį tomą) 400 pusl., su paveikslais.

Ši knyga yra labai graži ir įdomi savo turiniu ir todel dabar yra verčiama į visas pasaulio kalbas. Perkant ji kainuos 12 — 15 litų, o mes savo laikraščio platintojams duosime ją valtui.

II. KAS SURINKS 6 NAUJUS METINIUS SKAITYTOJUS (arba 16 pusmetinių), gaus dovanai dvi puikias knygas: 1) "IŠ TAMSIOS PRAEITIES Į ŠVIESIĄ ATEITĮ" ir 2) "STEBUKLAI IR PASLAPTYS".

Abi knygos parašytos garsaus rusų rašytojo — liaudies draugo — RUBAKINO. Pirmoji knyga aprašo, kaip vystėsi žmogaus gyvenimas nuo pat seniausių laikų iki dabar. Ji parašyta labai gražiai ir įdomiai. Antroji knyga ("Steb. ir pasl.") aprašo, kaip atsiranda stebuklai ir kaip juos suprasti; taipgi apie sapnus, velnio apsėdimą ir t. t. Šiedvi knygos perkant kainuoja, pirmoji 4 litus, o antroji 5 lit.

III. KAS SURINKS 5 NAUJUS METINIUS SKAITYTOJUS (arba 10 pusmetinių), gaus dovanai vieną minėtųjų RUBAKINO KNYGŲ ir dar knygą "ŽEMĖS ISTORIJA" (Lunkevičiaus), kaino perkant 2 litu 80c.

Joje aprašyta, kaip žemė atsirado, kaip ji keitėsi ir koks jos laukia likimas.

Kas norės, vieton šių dviejų knygų gaus metams "Socialdemokratą".

IV. KAS SURINKS 3 NAUJUS METINIUS SKAITYTOJUS (arba 6 pusmetinius), gaus 2 knygas: 1) "BOLŠEVIZMAS IR SOCIALDEMOKRATIJA" (O Bauerio), kaina 1 litas 50c. ir 2) "KRAUJO LAŠO KELIONĖ" (kaina 2 litu 50c.).

Šioj knygoj, sekdami kraujo lašo kelionę, pamažu susipažįstame ir su viso žmogaus kuno surėdymu.

Kas norės, vieton šių dviejų knygų, gaus pusei metų "Socialdemokratą".

V. Už surinktus trumpesniam bei įvairiam laikui naujus skaitytojus (ne mažiau kaip 3) duodama dovanos nuo prisiųstos pinigų sumos 10% knygomis arba 20% laikraščiu.

Pavyzdžiui: kas prisiųs nuo įvairiam laikui užsisakiusiu skaitytojų bendrai 60 litų, tas gaus dovanai knygų 6 litų vertės arba visiems metams "Socialdemokratą" (12 litų vertės). Ir taip toliau iki mažiausiai sumai.

Dovanas platintojams siųsime tik tuomet, kai busime iš jų gavę surinktos prenumeratos pinigus.

Laikraštis skolon niekam nesiuntinėjamas.

"Žiežirbos" platintojai

gaus premijas laikraščių arba knygomis tokia pat tvarka ir sąlygomis, kaip viršujV-me punkte nurodyta "Sonialdemokrato" platintojams.

"Socialdemokrato" kaina:
LIETUVOJ: metams 12 litų, pusei metų 6 lit., 3-ms mėn. 3 lit.
UŽSIENIUOSE — dvigubai.

"Žiežirbos" kaina:
LIETUVOJ: metams 3 lit., pusei metų 1 lit. 60c.
UŽSIENIUOSE — dvigubai.

ABIEJŲ LAIKRAŠČIŲ ADRESAS:
Lithuania Kaunas, Kęstučio g. 40, b. 1.

Garsinkities "Naujienose"

CHICAGOS ŽINIOS

Gavo 20 metų kalėjimo

Du vaikėzai už užpuolimą ant merginos aštriai nubausti.

Richard Fitzgerald, 16 m. ir Nathan Berman, 17 metų, iš stockyardų distrikto, susilaukė aštrios bausmės už puolimą ant jaunos merginos.

Lapkr. 26 d. p-lė Catherine Lattiere, 20 m., 5142 Princeton Ave., važiavo su savo vaikinu Thomas Imposino automobiliu, kuomet prie jų prišoko minėti vaikėzai, apiplėšė Imposino, jį išmetė iš automobilio, o merginą nusivežė prie 49 ir Morgan gatvių, nuvilko ant geležinkelio pilimo, ją apiplėšė ir išgėdino.

Teisme per savo advokatus jie buvo pasiulę prisipažinti prie kaltės, jei teisėjas neskirs didesnės, kaip 5 metus kalėjimo bausmės. Bet teisėjas nesutiko ir byla buvo atiduota jury. Jury gi nuteisė Fitzgerald 20 metų kalėjiman, o Berman, kuris turėjo revolverį, 23 metams kalėjiman. Abiejų vaikėzų motinos apalpo išgirdusios tokį nuosprendį, o jų draugai pradėjo grumoti liudijusiems prieš juos. Bet teisėjas įsakė visus išvaryti iš teismo, o liudininkus palydėti namo.

Berman jau pirmiau yra sėdėjęs kalėjime už užpuolimą ant moters, bet pabėgo. Abu taipjau yra kaltinami plėšimuose ir užpuolimuose ant moterų, taip kad jiems išsigelbėti nuo kalėjimo vilties nebuvo.

Pastaruoju laiku teismai pradėjo labai aštriai bausti tuos, kurie užpuldinėja ant moterų. Aštriomis bausmėmis norima suvaldyti piktadarius ir padaryti Chicagos gatves saugias del moterų. Bet užpuldinėjimai vistiek nesiliauja. Tą pačią dieną kada tuos du vaikiščius nuteista ilgam laikui kalėjiman, vienas piktadaris, kuriam pasisekė pabėgti, bandė užpulti gatvėje ant vienos merginos South Chicagoje. Jis ją pastvėrė bedarant namų duris ir nusivilko į gretimą lotą, bet jai pasisekė surikti. Apielinkėje buvo policija, kuri tuojaus puolė piktadarį, ir nors paleido į jį šešius šuvius, jis visgi paspruko, nors veikiausia sužeistas.

Spešelninkas Bischoff Chicagoj

Uždarytas kalėjime

Spešelninkas Raymond J. Bischoff, kuris iš lietuvių išviliojo tiek daug pinigų, vakar tapo policijos atgabentas iš Los Angeles, kur jis buvo pasislėpęs nuo teismo, ir uždarytas Chicagos kalėjime. Stoty jo laukė daug žmonių, buvusių jo "investorių", bet jis buvo linksmas ir ramiai sau rukė didelę pypkę, turėdamas tvirtą policijos apsaugą nuo pasikėsinimo jo nuskriaustųjų žmonių. Jį pirmiausia nugabenta identifikacijos biuran, kur nuimta reikiamos fotografijos, pirštų antspaudai ir surašyta visas reikiamas identifikacijai žymes.

Užmuštas dirbtuvėje

Franciškas Toleikis, buvęs L. S. S. 4 kuopos narys, liko mirtinai sužeistas bedirbant Metropolitan Picture Frame Co. dirbtuvėj. Pasimirė jis užvakar ligoninėj. Jo kūnas yra pašarvotas koplyčioj prie 4934 Broadway, North Side.

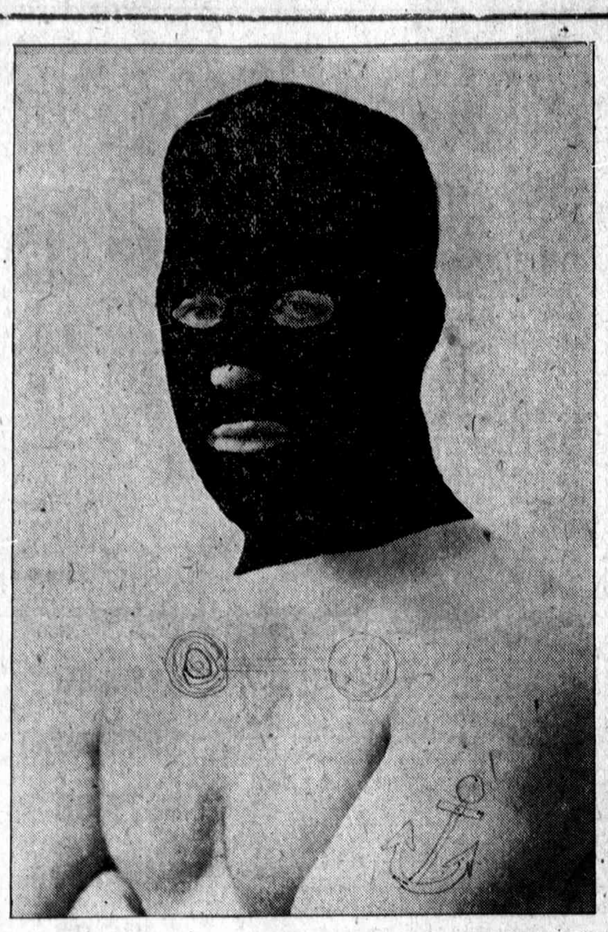

MERGAITĖ SUIMTA UŽ REIKALAVIMĄ $100.

Eleonor Kania, 15 metų, 2638 N. Harding Ave., liko suimta už siuntinėjimą grumojančių laiškų Charles Reib, 3606 Leland Ave., reikalaujančių įdėti į laiškų dėžutę $100, nes kitaip jis busiąs užmuštas. Jis įdėjo dėžutę ir kada ji atėjo pasiimti ją, ji tapo suimta. Prie kaltės ji prisipažino; sakosi norėjusi gauti pinigų drabužiams ir "movies".

CHINIETIS UŽMUŠTAS

Užpakaly Sheridan Inn, chiniečių restauracijos, 932 Airdrie Pl., rasta nudurtą peiliu chinietį, žinomą tik kaipo "Harry". Policija spėja, kad tai gal atsinaujinimas savitarpinio karo tarp chiniečių.

Daugiau lietuvių Tribune bene

Vincas Rupšis, kuris dirba Tribune, praneša, kad be Jono Kavaliausko naujai sutvertame Tribune bene dalyvauja ir kitas lietuvis — Pranas Vasiliauskas.

Sportas

ŠIANDIEN RITASI ZBYSZKO SU AČU.

Šios dienos ristynės tarp Ačo ir garsaus ristiko St. Zbyszko kreipia visų domę. Pirmą kartą lietuvių ristikas risis su vienu geriausiu pasaulio ristiku Zbyszko. Matyti Pulaskio svetainė bus perpildyta.

Idomumo bus daug dar ir todel, kad risis milžinas Garkavenko, Marian Plestina ir "Raudonoji Kaukė".

Sporto mėgėjams tai bus tikras siurprizas. Ristynės įvyks Pulaskio svetainėje, 1711 So. Ashland Ave. —N.

KOMARO RISTYNĖS.

Vasario 4 d. Šv. Jurgio svetainėje ritosi iš New Yorko atvykęs J. Komaras su Andy Andersonu. Komaras Andersoną paguldė du kartu.

Kuomet Sarpalius šaukė Komarą ristis, tai pastarasis tik išsisukinėjo: esą aš ritaus ritinėse valstijose ir niekas manęs nepaguldė; Chicagoj aš risiuosi ne tik su amerikonais, bet ir su lietuviais.

Visų pirma reikia pasakyti, kad prieš atvažiuosiant į Chicagą Komarą paguldė ką tik iš Europos atvykęs rusas Zaikinas. Ir paguldė į 14 min., nors amerikoniškai ristis Zaikinas ir nemoka. Delei to New Yorko rusų laikraštis Komarą šiaip pašiepė: "Chot 'catch-as-catch-can" on neizučil, no litovca na lopatki očen lovko položil" [nors jis (Zaikinas) amerikoniškai ristis ir neišmoko, bet lietuvį (Komarą) ant pečių labai vikriai paguldė.]

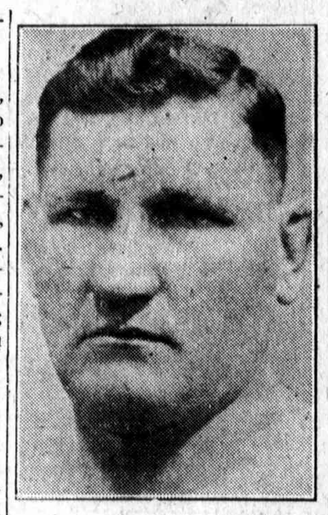

Ritosi taipgi šimkus ir Dudinskas. Šimkus paguldė Nelsoną į 13 min.

Publikos į ristynes atvyko nedaug! —X.

Lietuvių Rateliuose.

Lietuvos našlaičių sušelpimui maskaradas

Nenuilstantis Chicagos Komitetas Lietuvos Našlaičius šelpti per keletą metų rengdamas įvairius vakarus, kurie, pasidėkojant geros širdies žmonėms, davė gražių pasekmių, nemažai prigelbėjo pasiųsdamas Kaunan ir Vilniun keletą tukstančių amerikoniškų dolerių Lietuvos prieglaudoms našlaičius auklėti. Tečiaus to dar toli gražu neužtenka. Pradėjus šelpti: — auklėti vaikėlius-našlaičius tad kol užaugs negalima to švento darbo užmesti, negalima jų, našlaitėlių, suvilti, bei gatvėn išmesti. Musų visų pareiga yra jiems pagelbėti, kol jie patys galės sau duoną pelnyti, nes jų didžiausia viltis yra Amerikos lietuviuose, ypatingai chicagiečiuose, kuriuos jie net savo tėvu vadina. Vien del šito pačių Lietuvos našlaičių suteikto mums chicagiečiams tėvo vardo mes visi privalome drauge visados su Chicagos Komitetu Lietuvos našlaičius šelpti, darbuotis ir parodyt jiems tikrą tėviškumo jausmą. Taigi šiandie, 7 vasario, aukščiau minėtas Chicagos Komitetas rengia gražų maskarado vakarą su daugybe įvairių dovanų Mildos svetainėj, 3143 So. Halsted St., pradžia 8-tą val. vakare. Taigi visi geros širdies ir našlaičių vargus užjaučiantys turėtume šin maskaradan atsilankyti, kuriame netik smagiai laiką praleisime, bet ir našlaičius sušelpsime. —Chicagietė.

Švenčių Šventė

Nauji dainininkai ir artistai, kurie dalyvaus Vasario 16 d.

Šale Dzimdzi Drimdzi ir Birutės choro, Vasario 16 d. iškilmėse dalyvaus dar visa eilė kitų gerai žinomų dainininkų, artistų ir muzikų. Retas kuris parengimas sutraukė tiek žymių pajėgų, kaip šių metų nepriklausomybės iškilmės arba teisingiau pasakius švenčių šventė,

Vasario 16 d. dainuos Lietuvos Operos solistas p. Justas Kudirka, gerai žinomos dainininkės p-ni Rakauskienė, p-lė M. Bereckaitė, p-ni S. Krasauskienė ir kiti. Gabi šokėja p-lė V. Liutkutė, p. J. Grušas su savo orkestru ir kiti. Reikia taipgi priminti jog ir scena bus dailiai papuošta, su įvairiais pagražinimais.

Todel įsidėmėkimė Vasario 16 d. ir kiekvienas musų atsilankykim į Town of Lake 48 ir Honore St. svet. arba į Šv. Jurgio par. svet. Bridgeporte. —Milda.

(Tąsa ant 7-to pusl.)

A. A.

FRANCIŠKUS TOLEIKIS

Musų mylimas vyras ir tėvelis persiskyrė su šiuo pasauliu sulaukęs 50 metų amžiaus, Vasario 5 d., 10 val. vakare. Paėjo iš Zalkalmių kaimo, Gargždų valsčiaus, Kretingos apskr. Amerikoje išgyveno 20 metų. Paliko dideliame nuliudime moterį Anelę ir dvi dukteris Lilian ir Idą. Kunas pašarvotas randasi 4934 Broadway, Chicagoj. Laidotuvės įvyks panedėlyj, 10 val., 4934 Broadway į Lietuvių Tautiškas kopines.

Visus gimines, draugus ir pažįstamus nuoširdžiai kviečiame dalyvauti laidotuvėse ir suteikti mirusiamjam paskutinį patarnavimą.

Nuliudę ir pilni gilios sielvartos liekame,

Moteris ir duktė.

Del informacijų telefonuokite Ardmore 1955.

A†A

BRONISLAVA JANKAUSKAITĖ

Mirtis, tai giltinė žmonių gyvybės, tai skausmo svečias, tai graudos priežastis tekėjimui gailių ašarų iš mylinčių tėvų akių savo vaiko kurį begailistinga mirtis išplėšia iš tėvų glėbio. Šita žmonių gyvybės giltinė — mirtis pasišaukė pas savę ir Bronislavą Jankauskaitę, dukterį žinoma Bridgeporto lietuviams darbštaus veikėjo Augusto ir Marcijono Jankauskų. Bronislava buvo tik 5 metų ir 3 mėnesių amžiaus, bet savo vikrumu ir meilumu buvo giliai užkariavusi tėvų širdis. Todelgi, visi musų gentis, visi musų pažinstami ir draugai esate širdingai kviečiami atsilankyti ir atiduoti paskutinį patarnavimą tai užgesusiai gyvybės šviesai — BRONISLAVAI. Laidotuvės įvyks panedėlyje, Vasario-February 9 dieną iš namų 3232 So. Emerald Ave. — Bus išlydėta į Šv. Jurgio Bažnyčią 9 val. ryto, o iš Banyčios į Švenčiausio Kryžiaus Bažnyčią 9 val. ryto, o iš Banyčios į Šventos Dvasios kapines.

Liekamės galiai nuliudę:
Liekamės giliai nuliudę:
Tėvai Augustas ir Marcijona, taipgi sesutė Elena — Jankauskai.

A†A

IZIDORIUS WINSLOVAS

Musų mylimas brolis persiskyrė su šiuo pasauliu sulaukęs 30 metų amžiaus, Vasario 4 d., 1:15 val. ryte, mirė nelaiminga mirčia. Paėjo iš Baukų kaimo, Šeduvos valsčiaus. Amerikoje išgyveno 12 metų.

Paliko dideliame nuliudime brolį Feliksą, seseris: Oną ir Eleonorą, dėdę Ignacą Zdanevičių ir du švogeriu Amerikoj, o Lietuvoj du broliu ir vieną seserį. Laidotuvės įvyks Panedėlyj, Vasario 9 d., 8:30 iš ryto iš namų 4508 S. Wood st., į Šv. Kryžiaus Bažnyčią, o iš ten bus nulydėtas į Šv. Kazimiero kapines.

Visus gimines, draugus ir pažįstamus nuoširdžiai kviečiame dalyvauti laidotuvėse ir suteikti mirusiamjam paskutinį patarnavimą.

Nuliudę ir pilni gilios sielvartos liekame,

Brolis, seseris, dėdė ir švogeriai

Laidotuvėse patarnauja graborius J. I. Zolp, tel. Blvd. 5203

Vieša Padėka

Visiems dalyvavusiems laidotuvėse mano mielos seseles A. A. Onos Balsaitės, kuri persiskyrė su šiuo pasauliu sausio 22, 1925 ir liko palaidota Šv. Kazimiero kapinese, su visomis apeigomis. Tariu ačiu P. Antanavičiai ir A. Antanavičienei už taip malonų apsiėjimą ir paskutinį patarnavimą prie jos ligos ir mirties. Širdingai ačiu kun. Skripkai už paskutinį patarnavimą mano mielai seselei Onytei. Ačiu visoms mergaitems 8 skyriaus, kurios dalyvavo laidotuvėse ir nešė gėles. Ačiu širdingai visiems 16 kuopos nariams už širdingą atjautimą savo drauges ir dalyvavimą laidotuvėse. Ačiu Šv. Petronelės Draugystes narems kurios dalyvavo paskutiniame patarnavime mano mielai seselei. Ačiu širdingai Moterų Sąjungos narems kurios dalkvavo paskutiniame patarnavime mano seseles. Ačiu Prałotui Krušai už paskutinį patarnavimą ir pasakymą gražaus pamokslo prie grabo mano mielos seseles. Ačiu kun. Statkui už paskutinį patarnavimą ir atsisveikinimą ant kapo mano mielos seseles. Ačiu visiems pusbroliams ir pussesėrems dalyvavusiems ant laidotuvių ir paskutinio patarnavimo mano mielos seseles. Tariu ačiu visiems tiems draugams ir draugems, pažystamiems ir nepažystamiems kurie dalyvavo paskutiniame patarnavime mano mielos seseles. Dar tariu ačiu graboriui Masalskiui ir Masalskienei už tokį meilų patarnavimą, prie vieliones ir prie gyvųjų. Aš brolis Antanas ir Tadeušas ir sesuo Rozalija Šalkauskienė pasiliekame su giliausiu širdies nuliudimu netekę savo mielos seseles Onytes.

Antanas ir Ona Balsiai,
3314 Auburn Ave.,
Chicago, Ill.

KAIP TIK PRIEŠINGAI

Korėjos priežodis sako: "Tas, kuris bus užganėdintas šiuo maistu, nežiurės į virtuvę per sienos plyšį". Kaipo taisyklė, tas priežodis yra teisingas netik tolimoje Korėjoje, kuri yra kaiminystėje Japonijos ir Chinijos, bet taipgi ir čionai Amerikoje. Yra daug viešbučių, virtuvių, ice cream'o išdirbysčių, ir t.t. kur Korėjos priežodis geriausias patarimas. Bet kiekviena taisyklė turi savo išėmimus. The Joseph Triner Company išdirbystė Chicagoj yra modelis švarumo. Mes kviečiame jumis pažiurėti, po apžiurėjimo jųs dar labiau džiaugsitės vartodami Trinerio Kartųjį Vyną. Suprantama, tai naturalis apsireiškimas. Trinerio Kartusis Vynas, žinomos gyduolės nuo prasto apetito užkietėjimo, galvos skaudėjimo, gašų, neramaus miego ir panašių skilvio trubelių, jis savo pagrinde turi raudoną vyną, dar švelnesnis negu pienas, reikalauja didelio švarumo dirbtuvėje ir visame išdirbinėjime. Bandykit taipgi Trinerio Linimentą nuo reumatizmo, neuralgia, sustyrusių sąnarių. Štai paskutinis laiškas: "Revlok, Pa., sausio 16, 1925. Mano ranka taip skaudėjo, kad negalėjau pajudinti. Dabar, kuomet vartoju Trinerio Linimentą, yra daug geriau Atsiųskite du buteliu daugiau. Stanley Orbin". Jei jusų kaimynas aptiekorius arba gyduolių pardavinėtojas negali jums patarnauti, rašykite pas Joseph Triner Company, Chicago, Ill.

Pinigai Išmoketi Lietuvoje

Naujienų Pinigų Siuntimo Skyrius gavo pranešimą iš Lietuvos Prekybos ir Pramonės Banko, kad siųstieji iš Amerikos pinigai tapo pilnai išmokėti sekantiems asmenims, ir prisiuntė kvitus su paėmėjų parašais.

Pinigus gavo:

21144 — K. Survilo	20648 — T. Kerbušaitis
21245 — A. Ramašauskas	21339 — J. Narbutas
20782 — F. Dirmeikis	54378 — S. Mačauskaitė
21336 — I. Šimkevičienė	54467 — L. Radvilienė
54389 — M. Žiurakauskienė	20968 — D. Dešris
95669 — J. Venckus	20766 — R. Pivorienė
95716 — O. Buzienė	21320 — V. Jakas
95704 — K. Dura	54504 — Z. Augaitis
54353 — A. Kundrotas	20671 — J. Trušinskienė
21228 — A. Abromavičaitė	20726 — A. Urbaitis
21156 — A. Brašus	20891a — B. Bukauskienė
20861 — A. Paugienė	20935 — O. Kasperavičienė
21111 — A. Korsakas	54415 — J. Kiaupa
54462 — M. Urbas	54483 — A. Barauskas
21312 — E. Jakubaitienė	54433 — J. Grinius
21161 — V. Kavaliauskas	54434 — K. Pilibavičius
20868 — K. Macius	21134 — M. Toleikienė
54487 — B. Ramanauskienė	782 — V. Mickevičiutė
20877 — I. Tamkunas	95692 — M. Burusienė
21630 — B. Venalienė	21221 — V. Dantienė
21172 — K. Miekauskienė	54470 — J. Kondratas
21392 — O. Šeštokienė	20755 — E. Kodičienė
21292 — A. Jaicoriutė	20957 — P. Šimkevičia
	20883 — O. Sakalauskienė

Kvitai su paėmėjų parašais randasi "Naujienų" ofise.

PUIKUS — NAUDINGI KREPŠIAI

(Shoping Bags) Šie krepšiai krautuvėse parsiduoda po 75 centus. Jie yra labai puikus ir patogus susidėjimui pirkinių: Jie yra sulenkami; tinka del daug pirkinių ir del mažai. Jie tinka kožnai šeimininkei, kuri perka daug ar mažai pirkinių. **Gaunami Naujienų ofise, priduodant šį skelbimą ir 40c.** Persiuntimo išlaidų 5c.

NAUJIENOS,
1739 So. Halsted St., Chicago, Ill.

Jusų buvęs senas Prietelis Patarėjas

H. LEIBOWITZ

Persikėlė į naują vietą
Valandos nuo 4 iki 8 val. vakare, kasdien, o Nedėliomis nuo 10 ryto iki 2 val. po piet.
1617 S. Kedzie Ave.
Kampas Ogden Ave.
CHICAGO, ILL.
Valo, prosina vyrų ir moterų drabužius.

INVESTUOKITE DEL GREITO PELNO!

Sindikatas dabar rengia pasiulymą, kuris suteiks nepaprastą progą mažiems investoriams, kad gavus nepaprastas palukanas savo pinigų. Pasiulymas naujas ir geras, galite pilnai išegzaminuoti. Nieko panašaus dar nėra buvę. Viršininkas sindikato žmogus su patyrimu. Tai nėra "biznio proga", bet tikra ateitis gabiems investoriams. Pilnas nurodymas pertikrins žingeidaujančius žmones. Ateikite arba rašykite šiandien del smulkmenų. Adresuokite

Chicago Credit Bureau
Siute 1121
140 S. Dearborn St.

DR. VAITUSH, O. D.
LIETUVIS AKIŲ SPECIALISTAS

Palengvins akių įtempimą, kuris esti priežastimi galvos skaudėjimo, svaigimo, akių aptemimo, nervuotumo, skaudamą akių karštį, atitaiso kreivas akis, nuima kataraktą, atitaiso trumparegystę ir toliregystę. Prirenka teisingai akinius. Visuose atsitikimuose egzaminavimas daromas su elektra, parodančia mažiausias klaidas. Specialė atyda atkreipiama į mokyklos vaikus. Akiniai nuo $4.00 ir augščiau. Val: 10 iki 8 v. Ned. 10 iki 1 p. p.
1545 West 47th St.
Phone Boulevard 7589

Lietuvių Dentistas patarnaus geriau.

Traukimas dantų be skausmo. Bridge geriausio aukso. Su musų pleitom galima valgyti kiečiausią maistą. Garantuojame visą savo darbą, ir žemas musų kainas. Sergėkite savo dantis, kad nekenktų jusų sveikatai.

1545 West 47th Street
Netoli Ashland Ave.

Tel. Lafayette 4223
Plumbing, Heating
Kaipo lietuvis, lietuviams visados patarnauju kuogeriausiai.
M. Yuška,
3228 W. 38th St., Chicago, Ill.

Physical Health Institute
DR. VELONIS, Ph. D. C., D. O., N. T.
Gydau įvairias ligas, o ypatingai užsisenėjusias, be vaistų ir operacijų, naujausiais budais.
4204 Archer Ave., Chicago, Ill.
Brighton Park, 2-rų lubų, Rumas 1
Valandos nuo 9 ryto iki 12 pietų.
Vakare nuo 6 iki 8 val. vakare.
nedėldieniais nuo 9 iki 12 pietų.
Telephone Lafayette 4543

Atydai Lietuvių

Vienuolyno arba Marquette Parko ir Brighton Parko apielinkių nuo dabar NAUJIENOS yra išnešiojamos reguliariai kasdien kiekvienam skaitytojui.

Norintieji užsisakyt kreipkitės pas
S. A. VASILIAUSKĄ
3434 W. 65 Street,
Republic 4876

Lietuvių Rateliuose.

(Seka nuo 6-to pusl.)

Iš visų keturių vėjų

North Side

North Sidės raudon-nosiai atlaikė keletą slaptų susirinkimų, kuriuose buvo visi iškeikti. To viso priežastis, tai praradymas įtekmės "minių" tarpe. Viename susirinkime tapo tarta visiems arba nors po keletą trauktis į pietus ir daryt sau pozicijas draugijose. Bet ar tai jiems pavyks — nežinau.

—:o:—

Chicagos Lietuvių Dr-jos Sav. Paš. visi nariai susidomėję kas link busfančio kontesto. Konteste visi nariai lygus. Dovanos nuo 5 iki 100 dolerių. Kontesto laikas nuo vasario 6 iki rugpiučio 8 dienos š. m. Vyrai į darbą!

—:o:—

Savitarpinė (taip vadina C. L. D. S. P.) sako nusisamdžius sau korespondentą. Reiškia, northsidiečiai uždyką nieko nenori. Tai ir gerai, nes uždyka tik aš vienas ir terašau!

—:o:—

Rytinės Žvaigždės Paš. ir Pas. Kliubas rengia Maskinį Balių šiandie, Meldažio svet. Sako bus daug ir gerų dovanų.

Bridgeportas

Musų kolonijoj kiekvieną nedėldienį Mokslo Draugai laiko įvairias paskaitas. Žmonės paskaitomis labai įdomauja ir skaitlingai į jas lankosi. Praeitus du nedėldienius paskaitas skaitė "Naujienų" Redaktorius P. Grigaitis temoj: "Gamta ir visuomenė." Paskaitų lankytojai sako, kad abi paskaitos buvo tikri skanumynai.

—:o:—

Musų kolonijoj yra vienas žmogus (jo vardas Tamošius arba Thomas) taip "apsišvietęs, kad sako: "Tie visi, kurie į laikraščius rašo yra tikri avinai." Well, nieko stebėtino, nes jis turbut visus lygina pagal save.

—:o:—

Simano Daukanto Dr-ja rupinasi statymu antkaapio Simanui Dankantui Lietuvoj, Papilėj.

—:o:—

Bridgeporto kolonija visu kuo pasižymi, pav.: tautiškumu, biznišku, progresu, aukavimu, aukų rinkimų, atskaitų neišdavimu ir kur čia žmogus viską ir išrokuosi.

—:o:—

P. S. Į musų koloniją jau yra persikėlusi ir "štinki institušin." Bridgeportiečiai taip vadina tulą įstaigą persikėlusią nuo stokjardėlių.

Town of Lake

Musų kolonija yra ramiausias kampelis snaudaliams ir tinginiams.

—:o:—

Orui atšalus visi bombartiriai, kakručiai ir tarakonai perstojo tvoromis vaikščioję.

Brighton Park

Šios kolonijos singeliai labai myli rugščius kopustus. Vakarienės laike pasisukus valgykloj tai tikrai malonu paklausyt, kada keletas lietuvių traukia kopustus, tai rodos it vargonais groja.

—:o:—

Čia yra keletas lietuvių didesnių ir mažesnių draugijų. Vienoj dičkėj draugijoj tulą skyrių vadovauja J. Uktveris. Thats all right Joe.

—:o:—

Šios kolonijos širdis yra Keistučio Kliubas. Prie jo spiečiasi visokių pakraipų žmonės ir visi broliškai sugyvena. Narių turi rodos apie 400, o pinigų rodos virš 8,000 dolerių. - Visiems prie jo patartina spiestis ir remti.

West Side

Musų koloniją apnyko papos vaikai (italionai). Daily "Frent" jau iš visų pusių apsiaustas ir sako, kad marijoniškiai faderiai esą labai susirupinę tokiuo papos vaikų siautimu. Daugelis lietuvių parduoda savo nuosavybes ir nešdinas iš šios apielinkės kur nors į pakraščius miesto. Vienas katalikas štai ką man pasakė: "Nežinau kas ir bedaryt. Papos vaikai eina ir eina pas mane klausdami, ar aš nenoriu savo namą parduot. Atsakiau, kad ne! Tada bananų lupinų ant šalygatvio tiek primėtė, kad vieną vakarą išėjęs pasivaikščiot, net keletą sykių kritau ir užpakalį smarkiai atsimušiau."

Aš jam patariau kaip galint greičiaus parduot ir dumt kuotoliaus nuo papos vaikų ir jo agentų.

—:o:—

Musų kolonijoj šiuo tarpu ramu. Salaveišių Armijos ir kitoki barabanščikai šalčiams užėjus nepasirodo gatvėse.

Aštuonioliktosios gat. apielinkė

Musų kolonijoj yra keletas įvairių draugijų ir kliubų. Viena didžiausia šios kolonijos draugija yra Palaimintos Lietuvos, kaip turtu taip ir nariais ji yra visas draugijas pralenkus. Be to, ši draugija yra progresyvė. Daugelis musų draugijų yra suvarytos į Apveizdos beismentą. Nes kada draugija yra beismentinė, tai geriausia esti ją kirpt.

—:o:—

Aštuonioliekiečiai dar gali ir daugiau kuo pasigirti, tai yra "mėnulo šviesos" sunaudojimu. Važiuojant 18-tos gatvės karais jau ir konduktoriai vieną gatvę šaukia "Moonshine Alley."

—:o:—

Jeigu kurių kolonijų čia nepaminėjau, dovanokit. Mano misijos tęsiasi toliaus ir visas kolonijas stengsiuos aplankyt.

—Prof. Piš.

Roseland

Vasario 2 d. įvyko Lietuvių Darbininkų Namo Bendrovės šėrininkų mėnesinis susirinkimas. Jame šėrininkų buvo vidutinai, gal todel, kad nekuriems šėrininkams jau nusibodo šaltoj svetainėj laikyti susirinkimus. Priėmus protokolą iš praeito susirinkimo sekė raportai. Organizatorius pranešė, kad valdyba visa po kaucija. Pinigai bankoj perrašyti ant naujosios valdybos.. Bendrovės metinis raportas pasiųstas toms draugijoms, kurios priklauso prie bendrovės. Komisija, kuri aplankė tas draugijas, kurios dar nėra prisidėjusios prie bendrovės pranešė, kad aplankė keturias draugijas, iš jų dvi mano prisidėti prie bendrovės, o kitos dvi dar abejoja. Tos dvi draugiji, kurios mano prisidėti prie bendrovės, jos buvo prisiuntusios ir atstovus, kad patirti bendrovės stovį ir gauti platesnių informacijų, gavus juos pranešti savo draugijom. Nutarta padaryti vajų draugijų nariuose, per vajų komitetas aplankys kiekvieną draugiją ir jose bus perstatoma bendrovės stovis ir jos tikslas. Perstačius bus reikalaujama nuo draugijų narių, kad kiekvienas jos narys nusipirktų bendrovės šėrų bent už vieną šimtą dolerių. Jeigu tas pasiseks, tai bendrovė atsieks užbriežtąjį tikslą sekančią vasarą. Komisija pranešė, kad yra rengiamas vakaras kovo 1 d. K. Strumilo svetainėje. Bus sulošta "Gairės" dar pirmą kartą šioj apielinkėj. Kadangi veikalas netrumpas, užima ilgą laiką atlošti, tad anksti pradės. Sekantis šėrininkų susirinkimas bus labai svarbus, turėtų kiekvienas šėrininkas atsilankyti. Jame patirsite vajaus pasekmes. Nesibijokite šalčio, sekantį susirinkimą bus šilta svetainė. Susirinkimas buvo nevisai skaitlingas, bet iškeltus klausimus svarstė rimtai ir ilgai.

L. D. N. B. Korespondentas.

Vasario mėn. 8 d. Vaičkaus Teatras Ciceroj

Vaičkaus Dramos Teatras antru kartu su savo vaidinimu aplankys Cicero. Vaidinimas įvyks šį sekmadienį, Šv. Antano par. svet., 4943 W. 15 St. Pradžia lygiai 8 val. vak.

Programa labai įdomi, nes suvaidinus "Dumblyne", kurioj yra apsčiai juoko ir ašarų, bus pastatyta nepaprastai juokinga kodemija—satyra "Neatmezgamas mazgas".

1 d. vasario mėn. tas veikalas buvo vaidintas Dievo Apveizdos par. mokyklos svetainėje. Publika truko nuo juoko, ir tarp savęs kalbėjo, kad taip linksmos ir įdomios komedijos seniai nebuvo matę. Turinys yra paimtas iš lenkomanų laikų, kada musų lietuviai mėgdavo lenkiškai kalbėti. Tame veikale išvestas senas, felčeris, kvailas lenkomanijos atstovas. Tai yra komedija—satyra, pašiepianti lenkomanus. Labai gražus atsiminimo vaizdas iš gilios praeities.

Mus džiugina, kad Vaičkus tarp rimtų dalykų duoda mums ir gardumynų sveiko juoko, suprantamo liaudžiai.

Nors patsai Teatro Direktorius po sunkios ligos jaučias nestiprus, bet norėdamas sustiprinti upą publikos ir savo artistų pasiryžo šiame spektakly suvaidinti "Neatmezgame mazge" felčeriaus rolę. Malonu girdėti, kad vaidinimas bus pagražintas asmenišku dalyvavimu gerb. Vaičkaus. Todel ciceriečiai nesnauskite, apsilankykite. Pamatykit — įsitikinkit.

— y.

Žmonių visuomenė

Kraujas.

Sekmadieny, vasario 1 d., Raymond Chapely, įvyko įdomi Mokslo Draugų paskaita. Ją skaitė drg. P. Grigaitis.

Drg. P. Grigaitis nupiešė, ką reiškia žmonių visuomenė. Jis įrodė iš kur atsirado kalba; ar gyvuliai turi protą, technikos vystymąsi ir tt.

Geras daiktas butų parašyti apie šias paskaitas, bet "per paslą vilkas netunka"; daug geriaus pačiam, iš prelegento patirti ir sužinoti šias paslaptis, kurios tikrai stebina klausytojus.

Sekamą sekmadienį, vasario 8 dieną, 10:30 val. ryto, Raymond Chapely įvyks Dr. Karaliaus paskaita. Paskaita apima skystimą, kuris teka žmogaus gyslose ir maitina žmogų — kraują. Kokis kraujas yra žmoguje ir kokis jis turi buti; ką daryti, kad turėti gerą kraują ir ilgai gyventi? Šias žinias aplaikys sekmadieny visi tie, kurie atsilankys į Raymond Chapel ir girdės dr. Karalių aiškinant.

— R.

Dzimdzi-Drimdzi vakar negalėjo lošti

Serga p-ni Dikinienė.

Vakar Šv. Jurgio svetainėje turėjo įvykti Dzimdzi-Drimdzi vaidinimas. Tačiau netikėtai susirgo p-ni Dikinienė ir nebebuvo galima vaidinti. O tai todel, kad p-ni Dikinienė turėjo lošti, gi ją pavaduoti nebuvo kam.

Reikia vilties, kad p-ni Dikinienė greit pasveiks, ir Dzimdzi-Drimdzi vėl galės linksminti publiką.

— X.

Aldonos Narmontaitės baleto šokių studija

Turiu pranešti visiems užsiregistravusiems ir kitiems, kad atidarymas studijos yra atidėtas nuo vasario 7 d. iki vasario 28 dienos. Norintieji užsiregistruoti turi progą prisirašyti prie klasių pigiau dabar, negu vėliau, nes specialės kainos bus duodamos tiems, kurie užsiregistruos prieš vas. 28 d.

Taipgi turiu pranešti, kad apart tų įvairių klasių, apie kurias buvo rašyta pirmiau, bus duodama ir privatinės lekcijos visuose skyriuose. Diplomos bus duodamos tiems, kurie užbaigs paskirtus kursus.

Šios bus reguliarės kalsės:

1. Baleto šokiai,
2. Klasiniai šokiai,
3. Įvairus šokiai, — charakteriniai ir k.
4. Atletikos pamokos,
5. Paprastų balių šokiai.

Visuose skyriuose bus duodama privatinės lekcijos. Taipgi bus klasės vaikučiams ir mergaitėms, klasės merginoms virš 16 metų amžiaus, klasės motinoms, klasės kudesnėms ir riebesnėms ir kitos įvairios klasės.

Yra apgailėtina, kad kai kurie musų žmonės nekreipia domės į šią dailės šaką. P-lė Aldona Narmonta yra pirmutinė lietuvaitė šokėja Chicagoj ir pirmutinė lietuvaitė mokytoja baleto ir klasinių šokių.

—L. Narmontaitė.

Pranešimai

Kas, ką, kur, kaip ir kada rengia, veikia ar kviečia.

SLA 129 kuopos susirinkimas įvyks 8 d. vasario, 2 val. po pietų, Dvorak Parko svetainėj, prie May ir Cullerton (20-tos) gatvių. Visi nariai prašomi atsilankyti ir naujų atsivesti prirašyti. **—Valdyba.**

Chicagos Komitetas Lietuvos Našlaičiams Šelpti rengia maskaradą su daugybe įvairių dovanų, šeštadieny, vasario 7 d., Mildos abejose svetainėse, 3142 S. Halsted St. Pradžia 8 val. vak., įžanga 50c. Širdingai kviečiame gerb. visuomenę atsilankyti ir prisidėti prie sušelpimo Vilniaus ir Kauno našlaičių. **—Komitetas.**

Garfield Park Lietuvių Vyrų ir Moterų Pas. Kliubas laikys mėnesinį susirinkimą John Engel's svetainėj, 3720 W. Harrison St., nedėlioj, vasario 8, 1 val. po pietų. Visi malonėkite atsilankyti skaitlingai. **—M. Medalinskas.**

Bridgeport. — Illinois Lietuvių Pašalpos Kliubo mėnesinis susirinkimas įvyks šeštadienį, vasario 7 d., 8 val. vakare, Mildos svetainėj, 3142 S. Halsted St. Visi kliubiečiai esate kviečiami dalyvauti susirinkime. **—A. J. Lazauskas,** raš.

Dr-stė Lietuvos Vėliavos Am. No. 1 laikys savo mėnesinį susirinkimą sekmadienį, vasario 8 d., 1 val. po pietų, Davis Square parke svetainėj, prie 45 ir So. Paulina gatvių. Malonėkite visi draugai atsilankyti, nes turime daug svarbių reikalų apsvarstyti. **—F. Motuzas,** rašt.

KRAUJAS

Sekmadieny, vasario 8 d., Raymond Chapel (816 W. 31 St.) Mokslo Draugų prelegentu bus Dr. Karalius. Jo tema — Kraujas. Žingeidi paskaita apie žmogaus gyvybės maitintoją kraują. Pradžia 10:30 val. ryte. **—Mokslo Draugai.**

Draugystė Teisybės Mylėtojų laikys savo mėnesinį susirinkimą nedėlioj, vasario 8 d., 1 val. po pietų, Mark White Square svet., prie 29-tos ir S. Halsted gt. Visi nariai-rės malonėkite butinai laiku susirinkti, nes yra daug svarbių reiaklų aptarti. **—Raštininkas.**

Liet. Moksleivių Susiv. Am. Chicagos kuopos reguliaris susirinkimas įvyks nedėlioj, vasario 8 d. pas pp. Stogius, 4049 S. Richmond St., 2 val. po piet. Visi nariai malonėkit atsilankyti, nes bus svarstoma labai svarbus reikalai. Norintieji prisirašyti yra kviečiami. Bus užkandžiai ir tt.

L. Narmnota, pirm.
F. Stogis,ižd.

North Side. — SLA 226 kuopa rengia draugišką vakarėlį nedėlioj, vasario 8 d., Liuosybės svet., 1822 Wabansia ave. Pradžia 7:30 val. vakare. Bus gražus muzikalis programas, taipgi kalbės Dr. A. Montvidas. Po programo bus šokiai prie geros orkestros. Kviečiame publiką skaitlingai atsilankyti. **—Komitetas.**

Draugystė Lietuvos Dukterų turės savo susirinkimą vasario 8 d., 1 val. po pietų paprastoj svetainėj. Narės butinai turite susirinkti, nes yarsvarbių reikalų, o taipgi bus renkamos darbininkės baliui. **—A. Juozaitienė,** sekr.

LMSA Centro valdybos ir Apšvietos komisijos bendras posėdis įvyks sekmadieny, vasario 8 d., 12 val. dieną, J. Lazdauskio bute, 6044 S. Peoria St. **—Raštininkas.**

PRANEŠIMAI

Draugystė Palaimintos Lietuvos laikys mėnesinį susirinkimą sekmadieny, vasario 8 d., Juodvalkio (Rashinskio) salėj, 733 W. 18 gt. Pradžia 1 val. po pietų. Bus rinkimai darbininkų del maskų baliaus, todel visi nariai yra meldžiami atsilankyti.

Ig. Žilinskas, rašt.

S. L. A. 174 kuopos mėnesinis susirinkimas įvyks Vasario 8 d., pirmą val. po pietų, Fuller Park Club Room ant antrų lubų, 46 ir Princenton Ave. Visi nariai bukit susirinkime.

— Fin. rašt. **M. Kartaskis.**

S. L. A. 129 kuopos mėnesinis susirinkimas įvyks Vasario 8 d., 1925 m., 2 val. po pietų, Dvorak Park svetainėj, W. Cullerton St. Draugai ir drauges teiksites skaitlingai susirinkti. — Kviečia **Valdyba.**

S. L. A. 176 kp. mėnesinis susirinkimas įvyks nedėlioj, Vasario 8, 1925, 1:30 val. po pietų, Jokanto name, 4138 Archer Ave. — **Povilaitis,** rašt.

Lietuvių Laisvės Kliubas, laikys mėnesinį susirinkimą subatoj, Vasario 7, 1925 m., 7:30 val. vak., Jono Maziliausko svet., 3259 So. Union Ave. Malonėsite visi pributi ant susirinkimo. — Rašt. **K. J. Demereckis.**

Liet. Taut. Kat. Parap. mėnesinis susirinkimas įvyks nedėlioj, Vasario 8, 12:30 val. po pietų. Nuosavoj svetainėj, 35 St. ir Union Ave. Visi parapijonai malonėkit dalyvauti susirinkime, nes yra svarbių reikalų tarimui. — **Komitetas ir Klebonas.**

Town of Lake namų savininkų ir Am. Pil. Kliubas laikys susirinkimą, paneedėlio vakare, Vasario 9, 8 v. v. Šv. Kryžiaus par. svet. Ateikit visi, yra svarbių dalykų tarimui.

— **A. Vinckevičius,** sekr.

Chicagos Liet. Savitarpines Pašelpos draugijos susirinkimas įvyks nedėlioj, Vasario 8 d., Związek Polek Svet., 1315 N. Ashland Ave., 2 val. po piet. Draugai susirinkite laiku.

— Rašt. **Šaikus.**

Cicero, Ill. — Priminimas ciceriečiams ir apielinkės lietuviams, kad S. L. A. 194 kp. rengia puikų vakarą Vasario 8 d., tai yra rytoj, Lietuvių Liuosybės svet., Laiką ir kitus paaiškinimus tėmykit apgarsinime. Taigi kas turėsit liuosą laiką, nepraleiskit neatsilankę, nes tokių vakarų mažai surengiama. — **S. Z.**

JIEŠKO PARTNERIŲ

JĖŠKAU partnerio į vištų auginimo biznį, su $500. Aš turiu gerą patyrimą tame biznyje. Butų gerai katras turi savo farmą netoli nuo didelio miesto kur yra geras marketas.

J. D.,
2252 — 24 St., Detroit, Mich.

ĮVAIRUS SKELBIMAI

Tel. Yards 7282
BRIDGEPORT PAINTING & HDW. CO.
Malevojam ir popieruojam. Užlaikom maleva, popierą, stiklus ir t. t.
3149 So Halsted St.
J. S. RAMANČIONIS, Prez..

LIETUVIŠKAS RESTAURANTAS SU HOTELIU
Visados geras maistas ir guolis; teisingas patarnavimas.
A. GUODELIS,
Savininkas
4157 So. Kedzie Ave.
Tel. Lafayette 5998

ĮSRENDAVOJIMUI

RENDON 6 kambarių flatas karštu vandeniu šildomas gerame padėjime, $65. Tame pačiame name, 4 kambarių flatas, karštu vandeniu šildomas $50. Gražioj apielinkėj.
6530 So. Robey St.
Tel. Prospect 3926

PASIRENDUOJA 3 kambariai su visais reikalingais daiktais; gali but, ženoti arba pavieniai. Renda labai prieinama. Klauskit krautuvėj
710 W. 14th St.

SIULYMAI KAMBARIŲ

ANT RENDOS kambarys del vaikino, merginos, ar vedusios poros. Karštu vandeniu apšildomas ir kiti visi parankumai. Atsišaukit
4501 So. Troy St.
Tel. Lafayette 8499

ANT RENDOS kambarys del vieno vaikino be valgio, arba merginos, kuri norės pati pasidaryti. Puikus didelis kambarys prie mažos šeimynos. Atsišaukit subatoj ar nedėlioj, 3 blokai nuo Kedzie.
5542 S. Wipple St.

LIETUVIŠKAS HOTELIS naujai įtaisytas, su elektros šviesoms, geriausia vieta del darbininkų apsigyventi, vyrams arba moterims; su valgiu arba be valgio, $3 ir $4, $8 į savaitę su valgiu.
PETER GADEIKO,
1606 So. Halsted St.

RENDAI ruimas vyrui. Gera vieta gyvenimui.
Kreipkitės:
722 W. 35th St.
3 lubos

RUIMAS rendai vyrams, merginom ar vedusiai porai; su valgiu ar be. Prie mažos šeimynos. Kreipkitės, 1 lubos frontas.
921 W. 33rd Pl.

KAMBARYS rendai vienam vyrui, apšildomas, švarus ir gera vieta gyvenimui.
Kreipkitės, — 2 lubos.
3131 Emerald Ave.

JIEŠKO DARBO

PAJĖŠKO darbo mergina mokanti lietuvių ir anglų kalbas ir gerai pažįstanti rašybą. Turinti ilgų metų patyrimą ofiso darbe. Gerai vartojanti Typewriterį, galinti atsakinet laiškus be diktavimo ir turinti geriausius liudijimus. Atsišaukit į Naujienas, 1739 So. Halsted St., Box No. 461.

REIKIA DARBININKŲ

VYRŲ

REIKIA lėberių prie dirbtuvės ir lauko darbų toliaus iš miesto, 44 iki 50 centų į valandą.

30 S. Canal St.
2 aukštas

SALESMENŲ

REIKIA dviejų salesmenų, kurie gali uždirbti virš $100 į savaitę pardavinėjant namus ir didelius akrinius lotus musų naujoj subdivizijoj, kuri randasi prie Rock Island geležinkelio, gražiausioje vietoje South West. Pageidaujama tokie, kurie turi automobilius. Patyrimas nereikalingas. Pasimatykit su

A. G. STAVROU,
Suite 703
11 S. La Salle St.

SALESMENŲ; pasiulymui labai pelningo biznio del mažų investorių. Musų biznis tikrai legalis ir galite jį išegzaminuoti. Atsišaukit Room 1121
140 S. Dearborn St.

AUTOMOBILIAI

PARDAVIMUI automobilius, Hudson Couch, tik 7000 mylių važinėtas, arba mainysiu į mažą troką. Kas pirks, tas gaus bargeną. Kreipkitės vakarais po 5 val. vak. 2 lubos frontas.
3300 So. Union Ave.

PARSIDUODA "Reo" 5 pasažierių touring sport model karas. Turiu greit parduoti, nes išvažiuoju į Lietuvą. Savininką galima matyti subatoj nuo piet, nedėlioj visą dieną.
833 W. 33rd St.
II fl. rear

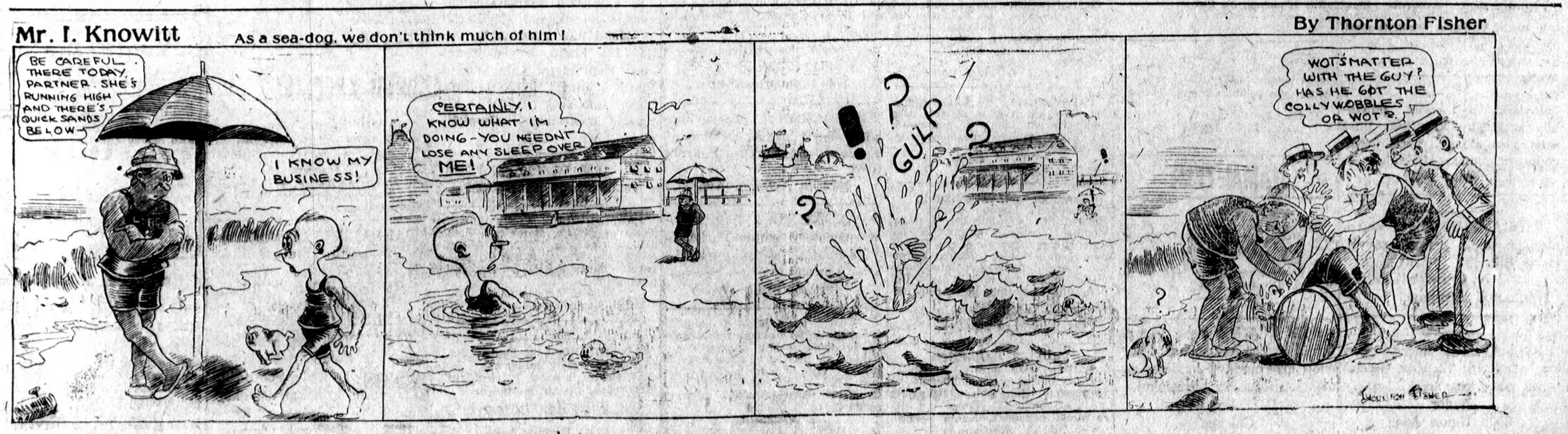

RAKANDAI

DIDELIS BARGENAS
Parsiduoda 4 kambarių visai mažai vartoti rakandai. Umu laiku turime apleisti miestą.
4449 S. Talman Ave.
2 fl.

PARSIDUODA 5 kambarių rakandai, fronto setas skurinis, Viktralas, kamodė, rašymo šėputė, siuvama mašina valyti karpetą, lova, visi geram padėjime kaip nauji. Galima visus ar po vieną pirkti. Galima matyti visados.
822 W. 37 Pl., 2 lubos

PARDAVIMUI

PARSIDUODA kuopuikiausiai pirmos kliasos PULRUIMIS, BARZDASKUTIKLĄ, SIOKEISAI ir tt. Lysas ilgas, randa pigi. Geriausioj lokeiton. Tokios progos daugiaus negausit. Atsišaukit tuojau.
P. J. KUTRA,
1012 So. Main St., Rockford, Ill.

PARDAVIMUI bučernė pigiai, gražioj apielinkėj, 4 metams lysas, 4 ruimai prie biznio, daro $550—$650 į savaitę, knygučių nėra. Esam du partneriai, vienas apleidžia Chicago, o vienam negalima apsidirbti. Mainysiu ant mažesnio biznio.
5262 S. Halsted St.

PARDAVIMUI grosernė ir bučernė, tik viena per du blokus.
5200 S. Honore
Chicago

PARSIDUODA cigarų, kendžių, sodos, ice creamo ir notion krautuvė; biznis išdirbtas, vertas $2300, ptrsiduoda beveik už pusę kainos. 5 ruimai gyvenimui, vana elektra, renda 50 dol. Nepraleiskit šito bargeno.
Atsišaukite:
5613 S. Racine Ave.

PARDUOSIU arba mainysiu ant namo keptuvę, Melrose Parke labai geroj lietuvių apgyventoj vietoj. Biznis gerai išdirbtas.
Atsišaukite
1739 S. Halsted St., Box 460

SKAITYK ir pamislyk, kur gali pinigų uždirbti. Nupirksi labai pigiai bučernę ir grosernę. Sena išdirbta vieta, ruimai gyvenimui, renda pigi. Pardavimo priežastį patirsit ant vietos. Kreipkitės:
3300 S. Union Ave.

BIZNIS pardavimui vyriškų drapanų krautuvė. Offmans' prosinama mašina, siuvama mašina spėka varoma. Elektrikinė iškaba ir viskas kas tik reikalinga prie krautuvės. Renda pigi, garu apšildoma. Gera apielinkė, biznis išdirbtas, nėra kompeticijos, už 4 blokų tik yra tokios krautuvės. Pardavimo priežastis didelė; turi parduoti greitai. Kreipkitės J. A. Globis, 455 W. 79th St. Tel. Stewart 2997

Bargenas

Pardavimui pirmos klesos bučernė, naujas namas ir fikčeriai. Daroma už $1000 biznio į savaitę. Parduosiu už cash arba mainysiu į 2 uagštų murinį namą; namas randasi geroje vietoje ir tik 6 mėnesių senumo.
5124 S. Kedzie Ave.
Tel. Lafayette 6271

PARDAVIMUI bučernė ir grosernė, sena išdirbta vieta, arba mainysiu ant mažos prapertės.
Agentai nesikreipikt.
Naujienu Skyrius
3210 S. Halsted St.

PARDAVIMUI saldainių krautuvė. Galima su rakandais ar be rakandų pirkti; 3 kambariai del pagyvenimo. Renda $15. Parduosiu pigiai.
Atsišaukite
4432 S. Honore St.

ANT PARDAVIMO saldainių krautuvė, geriausioi biznio vietoj ant Bridgeporto; biznis išdirbtas per daugel metų. Pardavimo priežasti patirsit ant vietos. Norėdami gero biznio ir geros vietos kreipkitės į krautuve. 3300 So. Halsted St., Chicago, Ill.

PARSIDUODA grosernė, labai pigiai, lenku ir lietuvių apgyventoj apielinkėj. Turiu parduoti greit, nes turiu du bizniu.
Atsišaukite
4323 S. Wood St.

PARDAVMUI pigiai pulruimis ir tabako krautuvė, pusė arba visą biznį; gera proga padaryti pinigų. Atsišaukit.
Tel. Pullman 6323

PARDAVIMUI Singer siuvamoji mašina, geram stovyjė, kaina $12.
1952 N. Crawford Ave.
netoli Armitage.

PARDAVIMUI bučerių Bay Ice box, 8x10, 12 pėdų stalčiai ir 38 pėdų lentynos.
Bader
3600 Union Ave.

PARDAVIMUI

PARDAVIMUI cigarų ir saldainių krautuvė, taipgi cigaretų, tabako, rašymui popierų, mokyklos reikmenų, soda fountain ir t. t., prie smarkaus transportinio kampo ir netoli mokyklos, North West Side, naujos mados fixtures ir stakas. Pigi renda, geras lysas, nėra kompeticijos. Labai reta proga bile kam del uždirbimo daug pinigo. Už $1,800 nupirksite viską. Jei reikia dalinais išmokėjimasi galite gauti. Yra verta daug daugiau, pasižiurėkite patys krautuvėje.
5203 W. Division St.
Kampas Laramie Ave. Imkit Chicago Ave. karus iki Laramie Ave. ir eikite į šiaurę iki Division.

PARDAVIMUI aptieka, didžiausias bargenas koks kada nors buvo pasiūlytas. Pražudė savo lysą. Turi būt perkraustyta. Gražiausi, vėliausios mados mahogany fixčeriai ir daug šviežio stako, taipgi moderniškas Soda Fauntain, viskas prirengta del didelės augštos rųšies aptiekos, verta virš $15,000, viskas kaip nauja, stakas vienas vertas daugiau negu prašoma kaina, greitiems pirkėjams parduosiu viską už $3,500, jei reikia dalinais išmokėjimais. Jei reikia, staką ir fixčerius galima dastatyti į jusų apielinkę. Del smulkmenų pasimatykite su
BENDER & COMPANY
155 N. Clark St.
kampas Randolph St.
Tel. Randolph 1435.
Iš ryto nuo 10 iki 1 po pietų

Extra! Extra!

PARDUODU restauracija su burding house, priimsiu lotą ar gerą uatomobilių už dalį įmokėjimo; biznis geras. Gera vieta; tarpe dirbtuvių ir prie didelios geležinkelio stoties. Už tokį biznį žmogus dėkavos.
KODEL PARDUODU?
Liga šeimynoj priverčia tai daryti.
KAINA???
Teisingas pasiulymas valug įneigų bus priimtas.
Atsišaukit
1739 So. Halsted St.
Box 462

PARDAVIMUI saldainių, tabako ir notion, drabužių, tulšių ir visokių smulkių daiktų krautuvė. Biznis išdirbtas, pigi renda, 4 kambariai gyvenimui. Priežastis — turiu savo namą su tuščiu štoru.
Atsišaukit
114 E. 107 St.
Tel. Pullman 1030

TURIU parduoti tuojaus $75 vertės victrolą tik už $30, su lietuviškais ir angliškais rekordais. Kreipkitės
1722 W. 47th St. antros lubos
Tony Hartman

PARDAVIMUI barber shop, geroje biznio vietoje. Parduosiu už gana prieinamą kainą; biznis išdirbtas per daugelį metų. Pardavimo reikalą sužinosite vietoje.
John Andrukaitis,
1807 W. North Ave., Chicago, Ill.

PARDUODU grosernę arba mainysiu ant loto ar automobiliaus. Vieta gera biznį daryti. Ruimai gyvenimui.
Kreipkitės
4107 S. Maplewood Ave.

PARDAVIMUI bučernė ir grosernė, arba mainysiu į namą. Randasi geroje vietoje. Parduosiu pigiai.
Mike Grobarek,
2655 West 43rd St.

PARDUOSIU arba mainysiu bučernę ir grosernę ant automobilio. Geras bargenas.
5044 S. Wentworth

BARGENAS!
Soft drink, candies, cigars, stationery ant "trans. cor.", gera vieta pinigų darymui, biznis gvarantuojamas. Priežastis pardavimo išvažiuoju į Lietuvą su Naujienų Ekskiursija. Kas nupirks šį pirkinį, tas laimės.
4120 Wentworth Ave.
Phone Boulevard 0786

PARSIDUODA krautuvė cigarų, cigaretų, kendžių, sodos, ice creamo ir school supply biznis išdirbtas per 25 metus gera pelninga vieta, važiuoju Lietuvon.
Atsišaukite
972 W. 18 St.
Tel. Roosevelt 7998

NAMAI-ŽEME

DIDELIS murinis, 2 flatų namas prie Marquette Bulvaro ir Maplewoo Ave., garu šildomas, tile vanos, beržiniai trimingai. Atsišaukite prie James Kral, 2444 W. 67 St. Tel. Prospect 1364

MES TURIME gerai įrengtą farmą norime renduoti arba parduoti arba mainyti į miesto namą. Adresuokite savininkui.
P. O. Box 644,
Chicago

NAMAI-ŽEME

NAMŲ PIRKĖJAMS
Nauji muro namai ką tik užbaigti, pagal vėliausio pastatymo, po 2 pagyvenimu, su visais vėliausiais įtaisymais, po 5 arba 6 kambarius, karštu vandeniu apšildoma, 30 pėdų lotai; galima pirkti su visai mažu įnešimu, taipgi priimsim tamstos namą prie mokesčio; kreipkitės pas mus tuojau, gausite progą išsirinkti pagal norą. Labai geroj apielinkėj, arti puikaus parko, bulvaro ir gatvekarių.
PIETŲ DALYJE
Naujas muro namas, 6 pagyvenimai po 5 kambarius, karštu garu apšildoma, su vėliausiais įtaisymais; galima pirkti įnešus $8000. Turime daug mažų ir didelių namų visose dalyse Chicagos. Del teisingo ir užganėdinto patarnavimo kreipkitės pas
CHAS J. BAGDŽIUNAS & CO.
736 West 35th Street
į rytus nuo Halsted St.

BARGENAI, BARGENAI
ANT PARDAVIMO medinis namas, lotas 25×125 ir vištininkas. Prekė $1600.

5 KAMBARIŲ medinis namas su vasariniais porčiais, uždaromi žiema su langais, vasarą su screenomis. Lotas 30×125; yra garadžius. Prekė $3300.

4 KAMBARIŲ medinis namas, 2 lotai ir didelis vištininkas. Prekė $2700.

NAMAS murinis ir medinis. Pirmas flatas dar neišdirbtas. Antras flatas yra 6 dideli kambariai; 3 lotai 90×125 ir didelis steibelis. Prekė $5500. Atsišaukit prie
L. L. FRANCELL,
5126 Archer ir Kildare Ave.

BRIGHTON PARKE BARGENAI
Murinis namas, 2 flatai po 5 kambarius, vanos ir elektra; lotas 37½ platumo, vienas blokas nuo bažnyčios, prekė $8850, mortgačius $5000.

MEDINIS cottage, 6 ruimų, vana, elektra, gatvė ištaisyta ir apmokėta. Prekė $3650.

2 LOTAI ant California Ave. ir 44th St., prieš bažnyčią. Prekė $4500.
Atsišaukit pas Walter Juris
4400 S. Campbell Ave.

GERAS PIRKIMAS
Keturių pagyvenimų murinis namas; visi flatai po penkis kambarius; sklepas po visu namu, cementuotas, pleisteriuotas; lotas prie šalies, tuščias garadžius, murinis, dviem karam; namas randasi arti lietuviško vienuolyno. Kam reikalingas toksai namas, atsišaukit tiesiog pas savininko ant pirmų lubų, iš priekio.
5936 S. Talman Ave.

PARSIDUODA 2 aukštų kampinis medinis namas, su dvejais lotais ir valgykla. Gera vieta ir geras biznis. Turiu umai parduoti, nes greitu laiku vyksiu į Europą.
2310 S. Halsted St.

BRIGHTON PARKE
Parsiduoda 2 kampiniai lotai ant California gatvės ir 45-tos gatvės. Geri del bile kokio biznio. Parduosiu pigiai.
P. Wingelewski
4500 S. Talman Ave.

PARDAVIMUI murinė bungalow, 6 ruimai, moderniškai įrengti, 2 mašinų garažas, graži apielinkė, 66 St. ir Artesian St. Kreipkitės prie savininko.
6550 So. Artesian St.
Tel. Republic 0545

BARGENAS
Ant Union Ave. netoli 60 gt. medinis namas ant 3 pagyvenimų, 5-6-3 kambariai. Elektra, gasas ir maudynės. Rendos neša į mėnesį $85. Kaina $5400, įmokėti $1800, likusius ant lengvo išmokėjimo.
Tel. Englewood 8137

PARSIDUODA biznio namas ant dviejų pagyvenimų, 8 kambariai ir 5 Viskas naujos mados, furnace šildoma; darom keš biznį, nėra kredito. Nėra kitos bučernės per 5 blokus; geras bargenas.
5306 S. Union Ave.

PARSIDUODA naujas namas, 2 aukštų, murinis, po 6 kambarius. Karštu vandeniu šildomas, elektra, gazas ir maudynės, oak trimingai; vienas blokas nuo karų.
Klausk:
4952 S. Kolin Ave.

PARSIDUODA 2 lotai, pigiai, prie Western Ave. ir 69 gat. arba mainysiu ant namo ar automobilio. Taipgi vienas lotas aprsiduoda už $700. Atsišaukit
2502 W. 69 St.
Tel. Republic 5705

Bargenas del spekuliatorių
Parsiduoda biznio namas ant Halsted St., prie bulvaro, 4 pagyvenimai ir didelis štoras, 95×50. Garu šildoma, morgičių yra $19000. rendos neša $5000 į metus. Priimsim mažesnį namą į mainus kaipo pirmą įmokėjimą ir dalį cash. Del platesnių informacijų kreipkitės pas Wm. Gritenas,
3241 S. Halsted St., 2nd fl.
Tel. Boulevard 5066

DIDELIS BARGENAS
PARSIDUODA 2 aukštų naujas murinis namas po 6 kambarius, su naujausiais įtaisymais. Bungalow stogas, 2 boileriai. Namas dar nėra pilnai užbaigtas. Kaina $14,600.
7011 S. Artesian Ave.

NAMAI-ŽEME

BRIGHTON PARKO BARGENAI!

PARDAVIMUI nužeminta kaina 2 augštų muro namas; 2 flatai po 4 didelius kambarius; budavotas pernai pagal naujos mados; reikia įmokėt $2,000 ar daugiau, kitus lengvais išmokėjimais.
PARDAVIMUI naujai budavota 6 kambarių muro bungalow; aržuolo išbaigimai pagal naujausios mados; stiklinis porčius; augštas sklepas ir antstogis; reikia įmokėt $2,500, ar daugiau, kitus lengvais išmokėjimais kaip randa; kaina $7,500 verta $8,500; savininkas priims lotą kaipo dalį įmokėjimo.
PARDAVIMUI 2 geri mediniai namai ant kapinio lotų; yra 2 fletai po 4 kambarius ir vienas 5 kambariai; yra gesas, elektra ir maudynės visuose fletuose; reikia pinigais apie $3,000, kitus rendos išmokės; rendos neša virš $90.00 į mėnesį; kaina greitam pardavimui $8,000.
Turime daug daugiau visokių namų kaip tai: Brighton Parko lietuvių apielinkėse ir prie lietuvių vienuolyno kuriuos galima pirkti nors ir mažai pinigų turintis. Atsišaukite dieną ar vakarais sekančiai.
BRIGHTON REALTY COMPANY
J. Yushkewitz, Vedėjas
4034 Archer Av., prie California Av.
Atdara visą dieną nedėlioms.

BRIGHTON PARK BARGENAI

2 augštų medinis namas, cementiniu pamatu, 2-4 kambarių flatai, gasas, vana ir elektra. Bargenas **$6600**
2 augštų medinis namas, 2-4 kambarių flatai, gasas, vana, elektra. Ekstra bargenas **$5750**
2 augštų murinis namas, su sklepu, 2-4 kambarių flatai, bungalow stogas, Didelis bargenas **$10000**
2 augštų murinis namas, 2-5 kambarių flatai, karštu vandeniu šildomi, Marquette Manor. Bargenas **$13600**
Mainysime 2-5 kambarių flatai murinį namą į mažesnį namą.
Mainysime 1-6, 1-4 ir 1-2 kambarių flatus į mažesnius namus. Kaina **$14000**
Pardavimui bučernė, su naujais fixčeriais, turi but parduota tuojau iš priežasties ligos. Bargenas **$2200**
Didžiausias Real Estate Ofisas Brighton Parke. Mes suteikiame paskolas visiems musų pirkėjams. Musų ofisas yra atdaras nedėlioj visą deiną.

KOZLOWSKI BROS.
2525 W. 47 St.

7 FLATAI
Sun parlorai, ugniavietės, knygoms šėpos ir tt. Kewanee boileris. Puikioj vietoj ant Green St. arti 70 gat. Rendos į metus $6,120.00. Apie $12,000 cash. Prekė žema greitam pardavimui. Priimsiu mažą namą į mainus.
Englewood Realty Co.
7054 So. Halsted St.
Tel. Stewart 4018

BARGENAS
2 flatų namas, 6—6 kambarių, karštu vandeniu šildomas, įmurytos vanos, prosinimui lenta, bufetas, knygų šėpa, ugniavietė, uždaryti porčiai ir sun parloras, savininkas ant pareikalavimo visą dieną subatoje ir nedėlioje.
5815 S. Sacramento Ave.

PARSIDUODA 2 lotai ant 69 St. ir So. Rockwell St. Kreipkites greitai norinti pirkti, gausit gerą bargeną lotai 30x125.
Savininkas
J. J. RADVILAS,
4243 So. Washtenaw Ave.

PARSIDUODA lotas, 30×125 ant 67 ir Campbell. Parduosiu pigiai.
W. Laurinaitis,
4642 S. Wood St.
Tel. Lafayette 8849

PARDAVIMUI per savininką 2 augštų namas ir kampinė grosernė. Atsišaukite į krautuvę.
6801 S. Artesian Ave.

PARDAVIMUI 2 flatų murinis namas, Brighton Parke, 5-5 kambarių, visas moderniškas. Atsišaukite
4929 S. Kolin Ave.

FARMOS
Parduosiu 80 akrų farmą, 30 akrų dirbamos, o ikta miškas ir ganykla. 3½ mylios nuo miestuko ir stoties. Yra 13 karvių, 8 melžiamos, pora arklių, pulkas vištų, kaina $5000, $3000 įmokėti. Farma randasi Irons, Mich.
J. Mikučionis,
12237 S. Union Ave.

NAMAI-ŽEME

AUKSO KASYKLA
Pelnas $15,000 ir daugiau į mėnesį. Didelė Road House, Hotelis su didele sale del šokių. Budinkas presuotų plytų su dideliu beizmentu; naujos mados ištaisymai. Didelis daržas del pikniką; arti upės ir didelio vieškelio, arti Chicagos. Iš priežasties nesutikimų šeimynoj išmainysime ant Chicagos namų.

MAINYSIME naują murinį namą, 24 pagyvenimų po 5 ir 4 kambarius, rendos $19,600 ant metų. Namas randasi arti Jackson Parko. Mainysime bile ant ko.

IŠMAINYMUI biznio naujas murinis namas, 2 flatai, naujos mados ir biznis didelis grosėris. Biznis yra geras. Del priežasties ligos išmainysime ant namų be biznio.

BARGENAS BRIGHTON PARKE
Naujas murinis namas, 2 flatai po 4 kambarius, naujos mados, cementuotas beizmentas ir aukštas stogas. Parduosiu už $7500, įmokėti tik $1500. Atsišaukite pas
Jasudes ir Abramoviče
2015 S. Robey St., Chicago

ANT PARDAVIMO
Greitam pardavimui medinis, kampinis bizniavas namas, su visais įrankiais bučernės, grosernės ir lunch room fikčeriais. Platus du lotai, beismentas, 2 karų garažas; yra elektra, vanos ir gazas. Parduosiu pigiai, nes neturiu iš kur užmokėti morgičius. Galite pirkti su mažai pinigų; $10,800, morgičių $7,400.
Namas randasi 2325 W. 69 St. Savininką galite matyti nuo 1 iki 2 val. 1724 W. 47 St. Pašaukit Boulevard 4973; po 2 val. 1903 W. 23 St.

BRIGHTON PARK

4 kambarių cottage, dideli kambariai, geroje vietoje. Bargenas **$3500**
2 augštų medinis namas, su sklepu, 2-5 kambarių flatai, aržuolo trimingai, 30 pėdų lotas, reikia cash, $1800. Specialis bargenas **$8100**
2 augštų murinis namas, 2-6 kambarių flatas, aržuolo trimingai, 37 pėdų lotas, cash reikia Bargenas **$13500**
Atdara nedėlioj.

B. R. PIETKIEWICZ & CO.
2612 W. 47 St.

NAMAI, NAMAI, NAMAI
Jus galite pasirinkti vieną iš musų 3 bungalow, kad tiktų jusų pinigų krepšeliui, nuo $3750 iki $5250, mažais cash įmokėjimais reikia paskui mėnesiniais išmokėjimais, taip kaip rendą. Tie bungalow randasi tiktai du blokai nuo Oak Forest stoties, prie Rock Island geležinkelio, 45 minutos važiavimo nuo Chicagos, 14c. kelionė. Į kainą įskaitoma vanduo ir sūros. Tie bargenai negali buti palyginti bile kokioje dalyje Cook County.
Alexander Stavrou & Co.,
111 La Salle St.,
Tel. Randolph 2054

PARDAVIMUI arba mainymui 2 flatų murinis namas po 5 ir 6 kamb. 2 flatų medinis namas po 6 ir 6 kamb. ir 7 kamb. bungalow. Namas randasi south side. Parsiduoda arba išsimaino ant loto, bučernės, grosernės, automobilio arba paimsiu mortgečius už dalį įmokėjimo.
Taipgi turime namų, didelių ir mažų ant pardavimo arba mainymo visose dalyse miesto. Pas mus yra greitas ir teisingas patarnavimas. J. Lepo, 722 W. 35th St. Tel. Blvd. 3249 arba Republic 10363

IŠSIMAINO: 2 fl. naujas muro namas ant mažesnio.
6 fl. senas muro namas ant mažesnio, arba naujo ir didesnio.
2 fl. naujas muro namas ant 4 fl. naujo.
2 fl. senas muro namas ant didesnio. Taipgi turim daugybę kitokių namų bizniui ir farmų ant mainymo ir už cash.
901 W. 33 St. Tel. Yards 4669
Paul P. Baltutis Co.
Klauskit J. Stankevicz

WEST PULLMANE
6 kambarių murinis namas, visokie parankumai, strytkariai ½ bloko nuo keležinkelio stoties 1½ bloko, ir visi įrengimai; vieni metai kaip statyta. Platus lotai; įmokėti tiktai vieną tukstantį ($1000), kiti mažais mėnesiniais išmokėjimais.
S. Markunas,
635 W. 120 St.
Tel. Pullman 2856—5089

PARSIDUODA 2 aukštų murinis bizniavas namas, štoras ir 3 flatai; 3 mašinų garažas, 67th St. ir California Ave. Vienas blokas iki biznio gatvės. Gera apielinkė. Kreipkitės prie savininko.
6550 S. Artesian Ave.
Tel. Republic 0545

PARSIDUODA 5 kambarių murinė cottage pečium kurenamas. Maudynė, elektra ir gazas. Kaina $4000, $1000 cash, kiti ant mortgage.
Atsišaukite
2950 Emerald Ave.

NAMAI-ŽEME

PARDAVIMUI

Naujas tik užbaigtas 4 pragyvenimų namas, visi po 5 kambarius, aržuolo trimas, karštu vandeniu apšildomas, žodžiu, įtaisytas pagal vėliausios mados. Parduosim pigiai ar mainysim ant mažesnio namo ar loto.

Namas 3 pagyvenimų po 4 kambarius, maudynės, elektra ir visi parankumai, aukštas ir didelis beismentas. Parduosim ar mainysim. 2541 W. 39th Place.

2 pagyvenimų beveik naujas murinis namas po 6 ir 6 kambarius, įtaisytas pagal vėliausios mados, 4222 South Rockwell St.

Tik užbaigtas budavoti biznio namas, 3 pagyvenimai, štoras didelis. Tinka visokiam bizniui. Parduosim pigiai ar mainysim ant kitos kokios prapertės.

Pardavimui tik dar budavojamas namas 5 ir 5 kambarių. Bus įtaisytas pagal vėliausios mados. Graži vieta, 40th ir Rockwell St.

Medinis namas 2 pagyvenimų 3 ir 4 kambariai, tik 4 metų senumo. Kaina tik $5200.00. $1000.00 įmokėt, o kitus kaip rendą.

Taipgi mes budavojame namus ir ant kontraktų, kurie turit lotus, atvažiuokite pas mus pasitarti. Mes turim visokių planų del pasirinkimo. Gal Tamstom patiks mes pabudavosim ant Tamstų loto. Musų darbas ir patarnavimas garantuotas.
Lauksim Tamstų ateinant, nes pavasaris netoli. Geriausias laikas pradėt žiurėt apie namus.
JOKANTAS BROS.
4138 Archer Ave.
Telephone: Lafayette 7674.

Negirdėti Mainai

IŠSIMAINO 6 flatų namas, 3 flatai po 6 kambarius ir tris po 5 kambarius, mainysiu ant 25 flatų namo arba ant 12 flatų, namas randasi South Sidėj.
IŠSIMAINO 2 flatų bizniavas muro namas, štoras su trims flatais, parduosiu už $18,500 arba mainysiu ant 2 flatų namo, bungalow ar bučernės.
IŠSIMAINO naujas 2 flatų muro namas po 4 ir 4 kambarius, aukštas cimentuotas sklepas, antaukštis drabužiams džiauti, ir kiti visi parankumai vėliausios mados, mainysiu ant bungalow ar Cottage, namas randasi Brighton Parke.
IŠSIMAINO 5 kambarių bungalow, mainysiu ant loto Brighton Parko apielinkes ar apie Vienulyną.
IŠSIMAINO grosernė ant 2 flatų namo, biznis išdirbtas per ilgus laikus, lysas kaip ilgai nori, pigi renda, kambariai pagyvenimui.
IŠSIMAINO lotas ant nedidelio groserio, arba automobilio, lotas randasi West Pullmane, delei sužinojimo tų reikalų kreipkitės pas

F. G. Lucas & Co.
4108 ARCHER AVE.,
Phone Lafayette 5107

MUSŲ DARBAS
Tikrai jumis užganėdins. Mes parduodam ir mainom: namus, lotus, farmas ir visokios rųšies biznius. Su reikalais, kreipkitės pas
A. GRIGAS,
3114 So. Halsted St.,
Phone Boulevard 4899

NORINTį pirkti, parduoti arba mainyti namus, lotus, biznius, turim bargenų, aplink vienuolyną Marquette Parke,
J. NAMON,
2418 W. Marquette Rd., arti Western Ave. Tel. Prospect 8678
Ofisas atdaras lig 9 v. ir nedėliomis

PARDAVIMUI medinis namas, 2 augštų, krautuvė, tinka bile kokiam bizniui. Yra viso 3 flatai ir garadžius del 2 karų.
923 West 20 St.

PARDUODU lotą arba mainysiu ant Fordo arba kokios kitos mašinos. Latai South Side $225 cash, kiti ant išmokėjimo.
1322 — 49 Court, Cicero

NAMAI-ŽEME

PARSIDUODA pigiai kampinis puikus murinis namas 2 pagyvenimai 6 ir 7 kambarių, 2 karų garadžius ir vištininkas. Lotas 60x125. Su visais gražiais rakandais arba be jų. Savininkas
A. J. BERŽINSKAS
6159 So. Artesian St.
1 flatas
Tel. Prospect 6674
Nuo ryto iki 10 val. galima matyti.

MORTGEČIAI –PASKOLOS

Pinigai paskolai del 1 ir 2 morgičių, nebrangiai, greitas veikimas.
MAX COHEN
Room 351,
140 So. Dearborn St.
Tel. Central 1191

ANTRI MORGIČIAI
Skoliname ant 6% palukanų. Mes taipgi perkame padarytus morgičius.
International Investment Corp.
3804 So. Kedzie Ave.,
Lafayette 6738

Pinigai paskolon ant antrų morgičių ant 6% ir patogaus komiso

BRIDGEPORT LOAN CO.
Klausk N. Kanter, prezidentas
3301 So. Halsted St.—Boulevard 6775
Rezidencija Lowndale 7960

$2,000 PIRMI morgičiai del gero 2 aukštų murinio namo. Palukanos 6% baigiasi į 3 metus. Pirkite musų paskolas ir bukite saugus. Mes gaminame pirmus morgičius. (Pasimatykit su Mr. F. Brogni).
BROGNI & BROGNI, INC.
4403 W. Harrison St.

REIKALINGAS antras morgičius; galėsiu mokėti kas mėnesį ar kas šešius mėnesius. Galinti paskolinti meldžiame atsišaukti į Naujienų skyrių
3210 S. Halsted St.
Box 197

MOKYKLOS

Specialiai Kursai Dressmaking ir Millinery
Reguliariai kursai Drafting, Designing, Tailoring ir Dressmaking. Lengvais išmokėjimais. Didelis numažinimas kainose.
VALENTINE DRESSMAKING COLLEGE
2407 W. Madison, Chicago, Ill.
Phone Seeley 1643
M. E. HUTFILZ, Manager

PAMOKOS

Anglų Kalbos	Pilietybės
Lietuvių Kalbos	Dailrašystės
Aritmetikos	Gramatikos
Knygvedystės	Retorikos
Stenografijos	Literaturos
Mašinėle Rašymo	Etimalogijos
Prekybos Teisių	Oratorystės
Laiškų Rašymo	Logikos
S. Val. Istorijos	Ekonomijos
Abelnos Istorijos	Fizikos
Geografijos	Sociologijos

MOKSLO LAIKAS:
Nuo 9 iš ryto iki 4 po pietų ir nuo 7 iki 9:30 val. vakare.
Amerikos Lietuvių Mokykla
3106 So. Halsted St., Chicago, Ill.
P. S. Musų mokykloje merginas ir moteris mokiname dykai.

VYRAI IŠMOKITE MODERNINĖS BARBERYSTĖS
Viena geriausia apmokamų profesijų. Mes mokiname dieną ir vakarais. Darbas laukia su gera alga. Uždirbkite kol mokinatės.
MOLER BARBER COLLEGE
105 So. Wells St.

Anglu Kalba

yra taip svarbu mokėti kiekvienam gyvenančiam šioje šalyje, jogei tie, kurie kalba gerai angliškai visur turi pasisekimą ir pirmybę. Anglų kalbos, aritmetikos, knygvedystės, pilietybės ir daug kitų dalykų gali lengvai ir greitai išmokti pagal naują budą mokinimo Leveskio Mokykloje klesose ir per laiškus (correspondence). Platesnių paaiškinimų klausk asmeniškai arba laišku.
LEVESKIO MOKYKLA,
Prirengiamoji ir Prekybos
3301 S. Halsted St., Chicago, Ill.
(kampas 33-čios gatv., 2-ros lubos)

Praktiškos Automobilių Instrukcijos
Yra svarbu del automobilių mechanikų ir šoferių. Ateikite pasirengę pradėti. Pagal musų naują sistemą ir asmenišką prižiurėjimą jus išmoksite į kelias savaites, kaip atliktį didelius darbus. Darbas kol jųs mokinsitės, o kaip užbaigsite, tai dar geresnis.
Dienomis ir vakarais klesos.
FEDERAL AUTO ENGINEERING
1507 W. Madison St.

Part Two

NAUJIENOS

Antra Dalis

VOL. XII — Šeštadienis, Vasario-February 7 d., 1925 m. — No. 32

N. A. Rubakinas — *Verte K. A.*

Iš Revoliucinės Praeities

Faktai, Skaičiai ir Asmeniniai N. A. Rubakino Atsiminimai

(1881-1924)

(Tęsinys)

"Mažas pergalės karas"

Bet pogromų rengimu dar nesibaigė kraugeringa Plevės vidaus politika: panašiai kitiems devyniolikto ir dvidešimto šimtmečio reakcionieriams, jis taipgi visuomet stojo už "išlaukinių karų" organizavimą, kad nukreipti žmonių dėmesį nuo vidujinės netvarkos ir išvengti revoliucijos: pereat populus fiat autokratia ("Tegul žuva žmonės, tegul gyvuoja autokratija"). Todel Pleve ne tik nesipriešina karui su Japonija, bet dar matė jame budą kovai su revoliucija. Kartą vienamo svarbiame pasitarime Kuropatkinas padarė jam užmetimą už traukimą rusų į karą su Japonija. Kuropatkino nuomone, karas nebutų buvęs paskelbtas, jeigu Pleve kartu su kitais ministeriais butų balsavęs prieš karą. Štai ką Pleve atsakė Kuropatkinui.

—"Tikėkite man, generole, — mums reikalinga mažas laimėjimo karas, nes priešingai revoliucijos nebus galima sulaikyti".

Kaip žinia, karas su Japonija padidino revoliucinį judėjimą,— kelių šimtų tukstančių gyvasčių kaina, kuri irgi turi buti įtraukta į biudžetą kovos rusų absoliutizmo prieš revoliuciją.

Laike japonų karo policiniai monarchistinė akcija pasireiškė sekamu mažiau ar daugiau teroristiniu budu. Pirmiausia, organizavimu patriotinių manifestacijų tikslu demonstruoti "karš tą Rusijos žmonių pritarimą vesti karą su japonais". Tos manifestacijos tankiai pasižymėdavo masiniais sumišimais inteligencijos ir darbininkų už tai, kad jie nedalyvavo demonstracijose. Antra, monarchistinis terorizmas laike japonų karo pasireiškė visokiu persekiojimu "neištikimų elementų". Tai buvo atliekama leidžiant nesąmoningiausių girdų apie tai, kad revoliucionieriai ir darbininkai gauna iš japonų pinigų streikų vedimui, anticaristinių demonstracijų rengimui ir leidimui pažangių ir radikalinių laikraščių bei žurnalų ir tt. Be pogromų ir čia neapsiėjo. Apart to, ėjo smarkus inteligencijos persekiojimas: bausmės, ištremimai, areštai.

Literatų persekiojimai

Nemažai tuo laiku tekdavo nukentėti ir mums, rašytojams. Nukentėjau ir aš: bėgiu trijų metų pas mane buvo padaryta dvi kratos ir aš du kartu atsiduriau ištremime. 1902 m. Petrogrado Kazaniaus aikštėje policija surengė publikos kautines. 47 literatai, jų skaičiuje ir aš, protestavome prieš tai. Dauguma protestuojančiųjų buvo areštuota ir ištremta. Pleves patvarkymu, aš irgi buvau ištremtas iš Petrogrado ir pavestas policijos priežiurai. Kitą kartą, 1904 m. kovo mėnesį, grįžęs iš pirmo tremimo, aš vėl patekau nemalonėn. Petrogrado universiteto salėje aš padariau viešą pranešimą 5,000 klausytojų, kurie buvo susirinkę žmonių švietimo kongresan. Pranešime aš pasmerkiau rusų valdžios politiką, kuri trukdė švietimo darbą dirbti. Tame jau pranešime faktais ir skaičiais aš parodžiau, kaip žmonės bando nugalėti kliutis ir savo jėgomis švietimo siekia. Dviem savaitėm praėjus po to pranešimo padarymo, antrą valandą nakties į mano butą įsilaužė policija. Ir mane nareštavo tik todel, kad aš sirgau ir gulėjau lovoje. Kelioms dienoms praslinkus pas mane atėjo žandarmų oficieris ir pranešė Plevės patvarkymą. Aš turėjau pasirinkti vieną iš dviejų: trėmimą penkiems metams Sibiran, arba ant visados apleisti Rusiją. Ginčytis buvo bergždžias daiktas, ir aš, suprantama, pasirinkau antrą pasiulymą. Tačiau mano ištrėmimas tęsėsi tik šešis mėnesius, nes 1904 m. liepos mėnesį buvo nužudytas Pleve, o jo vietininkas geraširdis Sviatopolk-Mirskis grąžino visus literatus.

Plevei viešpataujant nebuvo nė vieno šiek tiek radikalesnio literato, kurs vienokiu ar kitokiu budu nebutų buvęs persekiojamas. Ir, suprantama, visada be teismo ir tardymo.

Teisybę pasakė Anatole Dervis Bolier apie rusų policiją: "Carų valstybėje ji buvo lyg svetimos valstybės armija užkariautoje šalyje ir kurioje pats caras buvo užkariautojas".

Padarinyj, senojo režimo dienoms besibaigiant, ir pats caras ir jo valdžia buvo jų pačių policijos užkariauti.

III.

Didžiausias musų gadynės policijos Juda: Evno Azefas

Tęsiu savo pasakojimą apie tai, kaip rusų valstybinė policija prisidėjo prie carizmo sutruškinimo, ne tik moralinio, bet ir politinio.

Kalbėsime dabar apie tris didžiausios niekšybės herojus. Vienas jų, policijos agentas— provokatorius Azefas, labiau neg bile kuris kitas agentas prisidėjo prie nužudymo ištisos eilės caro valdžios narių. Kitas policistas, Zubatovas, atnešė didelę naudą revoliuciniam judėjimui; ačiu jam, bėgiu kelių metų šimtai tukstančių darbininkų užsikrėtė revoliucinėmis idejomis. Ir tai tuo laiku, kai Azefas visaip padėjo "šalinti" iš kelio caro ministerius, kurie prieš nieką neatsakydami valdė Rusiją. Trečias policistas, Gaponas, pasuko rusų darbininkų judėjimą, iki to laiko ramų, į revoliucinį judėjimą ir neįmanomai įkaitino žmonių neapykantą carizmui. Gaponas — vyriausias kaltininkas skerdynių, kurios sausio 9 d. 1905 m. įvyko Petrograde. Nemažiau pasitarnavo rusų revoliucijai "Rusų Žmonių Sąjunga" ir kitos tam panašios organizacijos, kurios 1904—1917 m. policijos agentų buvo kuriamos valdžios pinigais. Jos rengė pogromus ant žydų, armėnų, inteligencijos, žudė pažangiuosius Dumos atstovus, rengė ant jų pasikėsinimus (tame skaičiuje ir ant Miliukovo 1916 m.), o taipgi ant grafo Vitte, kuris jiems irgi buvo perdaug pažangus. Visa tai buvo daroma po dvigalvio aro vėliava, kurią iškelti vėl rupinasi monarchistai, dirbantys kartu su Eisderio, Erzbergero, Rathenau ir kt. žudeikomis.

Mano atsinešimai į Azefą

Nuo 1903—1908 m. aš asmeniniai pažinau Azefą ir kelis kartus bandžiau jį išvesti aikštėn: nesekmingai — 1903—4 m. beveik nesekmingai 1907 m. ir sekmingai 1908 m. 1918 m. laikraštyje "Peterburskie Viedomosti" buvo paskelbtas caro policijos departamento slaptas pranešimas. Ten, tarp kitko, pasakyta, jog "pirmasis, kas dasiprotėjo apie politiniai provokatorišką Azefo veikimą, buvo literatas Rubakinas, nors tam jis neturėjo mažiausio pagrindo." To slapto pranešimo autorius klysta: pagrindas buvo psichologinis, — neryškus, bet esmeninis: kartą man neesant namie, Azefas ičėjo į mano kambarį ir pradėjo knistis mano popieriuose. Jis atėjo į mane kaipo tyriausio vandens revoliucionierius ir turėjo daugybę rekomendacijų. Jis net ne kartą kreipėsi į mane su visokiais reikalais kaipo į žmogų, kuris turi labai plačių pažinčių su įvairiais žmonėmis. Ir staiga aš pastebiu: tas pats "revoliucionierius" knisasi mano stalo stalčiuje ir ko tai ieško. Nieko nesakydamas nė jam, nė kam kitam apie tą dalyką, aš pradėjau akylai stebėti jo gestus, šypseną, akis. Tai buvo akys, gestai, šypsena tikro niekšo, o ne revoliucionieriaus. Apvali galva, siaura kakta, akys išpurpusios, žvėriškas smakras, storos ir aistringos lupos, raudoni ir atsikišę veidai, storos rankos, nemažas pilvukas, platus pečiai, gan aukštas ugis, — tas Azefas buvo stačiog atstumiantis. Mano draugai revoliucionieriai sakydavo man: "jo išvaizda nemaloni, bet užtai labai konspiratyvė. Jokis policistas nepalaikys Azefą už revoliucionierių." Patys "draugai" buvo pilnai įsitikinę, jog Azefas revoliucionierius... Aš irgi bandžiau skaityti jį revoliucionierium, — bet negalėjau: asmeniniai aš neabejojau, kad Azefas — policijos agentas. Bet per keletą mėnesių aš neturėjau bent šiek tiek įtikinančių įrodymų.

Įdavikas ir revoliucionierius

Atsirado ir įrodymų. Aš gyvenau tąsyk Petrograde. Vienas darbininkas, irgi tarnavęs policijai, pasiulė vienam studentui propagandistui išduoti labai žymų šnipą, kuris turėjo revoliucionierių pasitikėjimą ir dirbo kartu su jais. Už tą savo patarnavimą jis reikalavo 25 rublių. Aš perdaviau tuos pinigus per vieną pažįstamą damą. Tąsyk štai kas paaiškėjo: Azefas, kaipo revoliucionierius, pats siuntė žmones vesti propagandą tarp darbininkų, ir tas pats Azefas, kaipo policijos agentas, tą pačią dieną pranešdavo policijai apie propagandos vedimą. Revoliucionieriaus sutapimas su išdaviku paaiškėjo. Partijos nariai ėmė sekti Azefą. Du partijos nariai nuvyko į Azefą ir pareikalavo pasiaiškinimų. Vietoje aiškintis, Azefas, tarsi isteriška moteris, pradėjo verkti: "Kaip tai, mane įtaria išdavimu! Argi jųs nežinote, kad aš suorganizavau teroristinius aktus, nužudymą tokių reakcionierių ir valdžios stulpų, kaip didysis kunigaikštis Sergėjus, caro dėdė ir Maskvos gubernatorius, o taipgi vidaus reikalų ministerio Plevės nužudymą!" Iš tikrųjų visi socialistų revoliucionierių partijos nariai žinojo ir turėjo kiek tinkama įrodymų tam, jog Azefas daugiausia pasidarbavo tų nužudymų surengime. Azefas išsiteisino. Ir pasiliko dirbti vienu ir tuo pačiu laiku tarp policistų, ir tarp revoliucionierių. Pas revoliucionierius jis stovėjo "karingosios organizacijos" priekyje, kuri rengė teroristinius aktus, o policijai jis buvo "veikliausi caro ir jo valdžios apsauga". Taip išsipildė Sudeikino svajonė: kas nepasisekė Degaevui, pasisekė Azefui. Nuo Degaevo rankos nepuolė vidaus reikalų ministeris D. Tolstojus, bet Azefui vadovaujant Pleve buvo nužudytas. Kieno jis buvo auka? Monarchistinio terorizmo ir policinio revoliucingumo, kurį su didžiausiu atsidavimu jis pats sukurė. Tuo budu Pleve žuvo pats nuo savo ginklo.

Revoliucinė propaganda policijos departamento lėšomis

Socialistų revoliucionierių partijai Azefas iš tiesų padarė labai daug, — tai buvo žmogus labai apsukrus, praktiškas, ir priegtam puikiausias organizatorius. Apart to, jis nesibijojo šnipų ir policijos, — už tai jį skaitė dideliu drąsuoliu! Azefas prisidėdavo prie suorganizavimo kiekvieno teroristinio akto. Tik apie kai kuriuos jų jis pranešdavo policijai, bet daugelį nutylėdavo. Policijos Departamentui sutikus, Azefas suorganizavo slaptą įvežimą Rusijon revoliucionierių brošiurų, kurios tuo laiku buvo spausdinamos Šveicarijoje. Azefas įvežė kelis šimtus tukstančių tokių brošiurų, ir beveik visos jos buvo išdalintos darbininkams ir kaimiečiams. Milionams žmonių jos atidarė akis. Carizmo klaidos ir žiaurumas, nesekmingas karas su Japonija, Policijos Departamento provokatoriški darbai, visa eilė nederlingų metų, visa tai ir daug kitų dalykų jau spėjo padaryti iš rusų kaimiečių ir darbininkų už 1882—1905 m. periodą derlingą dirvą sėti anticaristines, revoliucines ir socialistines idejas. Ir jos buvo pasėtos. Ir Azefas nemažai prie to prisidėjo. Jo atveztos brošiuros tuoj buvo perspausdinamos arba perrašomos ir platinamos "visuose carų imperijos" kampuose. Reikalavimas ant tų brošiurų buvo neįmanomas; ir su kiekvienu mėnesiu jis nuolat didėjo. Azefas gaudavo ir pinigų revoliucijai: šiandien dokumentais yra įrodyta, jog tuos pinigus jis gaudavo iš Policijos Departamento.

Žmogėda

Bet taipgi organizuodavo revoliucinius aktus ir įtraukdavo į juos revoliucines jėgas: senius, patyrusius revoliucionierius ir jaunimą, — jaunuolius, merginas, ir pats juos įduodavo policijai. Išduodavo visais desėtkais ar net šimtais ir tuo budu pasiųsdavo juos tai ant kartuvių, tai į katorgą, tai į kalėjimus. Arzefui žmogaus asmenybė buvo niekai. Azefas mėgo šauniai pagyventi. Mėgo moteris, mėgo pinigus, luksusą. Už savo skundus jis gaudavo pinigų iš Policijos Departamento, o už savo revoliucinius darbus jis imdavo pinigus rėškučiomis iš revoliucinio iždo. Imdavo ir jokių atskaitų neatiduodavo. Atskaitų iš jo nieks ir nereikalavo. Bet nė ant vieno šnipo bei revoliucionieriaus sąžinės nėra tiek žmogžudysčių, kaip Azefo. Visa jo riebi figura — tai žmogėdos figura. Visa ji iki pat sielos persisunkusi žmogaus krauju. Ir kartu su tuo purvu.

Azefo amoralizmas

Kuo ypač yra charakteringas Azefas? Savo amoralizmu. Jis ne tiek antimoralistinis, kiek amoralinis. Iš visų Judų, kokie tik buvo po Judo Iskarioto, Azefas, suprantama, šlykščiausias. Nuo 1905 iki 1908 m. jis beveik kiekvieną dieną bučiavosi su savo draugais, bet ir pirm ir po pabučiavimo įdavinėjo juos policijai. Jis išdavė "bobutę" Brežkovskają, O Minovą ir kitus senus revoliucionierius. 1907 m. jis išdavė mano sunų, 16 metų gimnazistą. Kartą jis pasiuntė ant kartuvių vieną revoliucionierių, o atlikęs tą šlykštų darbą — atvažiavo į Šveicariją pas pakartojo moterį ir kartu su ja verkė del nugalabinto vyro ir visą savaitę ramino ją. Už Rusijos sienų Azefas rengė pasikėsinimus ant žymių svetimžemių. Delei to Europos spauda kaltino rusų revoliucionierius. Visuomeninė opinija del tų pasikėsinimų buvo labai pasipiktinusi, ypač Šveicarijoje, Belgijoje ir Anglijoje. Tarp kitko, apie Azefo prasikaltimą aš girdėjau tokį dalyką: bobutė Brežkovskaja vieną rusų merginą pavertė revoliucioniere-teroriste. Azefas pavedė jai atlikti nužudymą, kas ir buvo padaryta. Bet nužudytas buvo ne valdininkas caristas, ale paprastas vokietis-pirklys, kuris šiek tiek buvęs panašus į valdininką. Merginaitė buvo nuteista visam amžiui vienatybės kalėjimo, išėjo iš proto, ir taip beprote budama numirė.

Lopuchinas išdavė Azefą

Ypač stebėtina tai, jog revoliucionieriai atleisdavo Azefui visus jo nedateklius už jo... revoliucioniškus darbus. Kalbėms apie jo provokatoriškus balsus netikėjo. Kartą pas mane atvažiavo vienas stambiausių socialistų revoliucionierių partijos narys, kad prikalbėti mane nedalyvauti Azefo aikštėn išvilkime, kurį jau buvo pradėjęs Burcevas. Azefas buvo tiek šlykštus, jog jo negalėjo pakęsti net policistai, tokie pat agentai, kaip ir jis. Kelis kartus jie rašė į socialistų revoliucionierių partiją anonimiškus laiškus, įspėdami, kad Azefas yra provokatorius. Partija tiems laiškams netikėjo, — ji manė, kad tai policijos gudrybės. Kartą man buvo pastebėta, jog aš esąs perdidelis "lengvatikis", tikėdamas girdams apie Azefą. Ir visgi 1908 m. rudenį Lozannoje Burcevui, man ir dar vienam žmogui pasisekė susekti revoliucionieriaus Azefo tapatybę su agentu-provokatorium Baskinu. Ir įdomu dar tai, kad tą tapatybę, ačiu Burcevo sumanumui ir gudrumui, tą patį metą patvirtino ne kas kitas... kaip tik Policijos Departamento direktorius.

Taip, Azefą išdavė buvusis policijos direktorius A. A. Lopuchinas. Jis atidengė Azefo paslaptį Burcevui; jis patvirtino tą savo atidengimą trims socialistų revoliucionierių partijos nariams, su kuriais susitiko Londone. Kodel Lopuchinas tai padarė? Labiausia todel, kad jis negalėjo pakęsti Azefo niekšystės. Aš pilnai tikiu Lopuchino žodžiams, kuriuos jis pasakė laike teismo ir tardymo. O jis pasakė, jog išduodamas Azefą, jis "pasielgė taip pildydamas kiekvieno žmogaus pareigas netylėti del šlykščiausių prasižengimų, prie kurių priklauso ir Azefo darbai". Taip, tas pats Lopuchinas, buvusis Policijos Departamento direktorius, pats, pasak žandaro Novickio žodžių, organizavęs provokaciją, negalėjo pakęsti Azefo šlykštybių, ir išdavė jį. Už tai jis buvo patrauktas teisman ir pasmerktas penkiems metams katorgos. Labai charakteringas faktas: Nikalojus II reikalavo uždėti aštrią bausmę A. Lopuchinui už Azefo išdavimą, o kuomet Lopuchinas buvo pasmerktas kalėjiman, caras tarė: "Tai gerai!" Vadinasi, caras nebuvo priešingas nė provokacijai, nė policiniam revoliucingumui, nė monarchistiniam terorui.

Bet Lopuchino įtaka caro rumuose buvo nedidelė. Apart to, nebuvo paranku jį perdaug aštriai bausti: jog jis žinojo labai daug Policijos Departamento paslapčių. Katorga greit buvo pamainyta ištrėmimu, o 1913 m. Lopuchinas, kadaise Plevės dešinė ranka, caro įsakymu buvo grąžintas iš ištrėmimo be jokio motyvavimo, kodel tai daroma. Lapuchinas gavo pilniausią reabilitaciją su aiškiu carų imperijos įstatymų sulaužymu.

Aš turėjau progos su Lopuchinu susitikti, ir štai prie kokių aplinkybių. 1903 m. sukako 200 metų nuo pasirodymo pirmo laikraščio Rusijoje: literatai ruošėsi švęsti tą dieną. Valdžia bijojosi demonstracijų. Ir štai kad jų išvengus, buvo sugalvota originalė priemonė: trys literatai (tik trys!) buvo pakviesti į Policijos Departamentą; ir aš tame skaičiuje, "kaipo vienas įtakingųjų rašytojų" (o tikrenybėje tokiu aš nebuvau). Ateiti mes turėjome skyrium. Ir visiems mums Lopuchinas pareiškė, kad mus jis laikys atsakomingais (sic!) už visus kitų rusų literatų darbus jubilėjaus dienoje. Ir kiekvienas musų atsakė jam: "rusų rašytojai ne vaikai, ir nė vienas musų negali prisiimti atsakomybę už jų darbus!" Čia bus ne pro šalį sugretinti neįmanomą rusų valdžios neatsakomingumą su nepaprastu atsakomingumu rusų rašytojų.

Lopuchinas nesidrovėjo vadovauti šnipams; bet Azefą jis visgi negalėjo pakęsti ir išdavė jį. Azefui tai labai charakteringa, labiau negu Lopuchinui.

Gerai žinoma kuo tas dalykas pasibaigė. 1909 m. Azefą pradėjo teisti socialistų revoliucionierių partijos tribunalas, į kurį įėjo Vera Figner, P. Krapotkinas ir kt. Kai Azefas suprato, jog jo reikalas yra praloštas, ir kad jis atidengtas, tai jis gviai pasislėpė: ir slapstosi kur tai iki šiol. Ėjo gandai, kad karo metu jis vokiečių kalėjime sėdėjęs. Ėjo dar gandai, kad jis karo metu buvęs šnipas. Paskui skelbiama buvo, jog Azefas Amerikoje. Kažkas jį net matęs. Bet kieno nors pažintas, Azefas tuoj pasislėpdavo. Tečiau vargu jis skaito save Kainu ir Juda!

(Bus daugiau)

FRANCIJOS ATSTOVAS RUSIJOJE

Ambasadoriaus Herbert, pirmas Francijos pasiuntinis Rusijoje po caro nužudymo, pasitikimas Maskvoj. Rusai Francijos ambasadorių ir jo žmoną pasitiko labai meiliai ir iškilmingai.

SKRIS Į NOMA

Leit. Roy S. Darling, kuris rengiasi skristi aeroplanu į Noma, Alaskoj, kad nugabenus į ten dar daugiau vaistų kovai su ten siaučiančia difterijos epidemija. Tarp šalčio ir sniego jo kelionė bus labai pavojinga.

Keletą dienų atgal su didžiausiu vargu, žmonėms rizikuojant savo gyvastimis, šunimis liko pristatyta kiek vaistų, bet jų toli neužtenka sustabdymui epidemijos.

MENAS LITERATURA POEZIJA

Pavojingos Piršlybos

Bjoernjerne Bjoernson

Kai Aslanga užaugo, arba, kitaip sakant, tapo subrendusi mergina, niekas nebeturėjo Guzebiu mizoje ramybės. Kiekvieną naktį ten pešdavosi puikiausi kaimo vaikinai.

Aršiausia budavo šeštadienio vakarais. Bet tada senis Knudas Guzebių guldamas nesiaudavo savo odinių kelinių ir niekad nepamiršdavo pas savo lovą pasistatyti beržinį kuoką.

—Jeigu aš kartą įstengiau dukterį užauginti, tai įstengsiu ją ir tausoti, — kalbėdavo jis.

Toras Nezetas buvo paprasto fermerio sunus. Vis delto rasdavos žmonių, kurie kalbėdavo, jog kaip tik jisai dažniausiai Guzebiu dukterį lankąs.

Netiko tai seniui Knudui, ir jis kalbėdavo, jog tai, esą, netiesa: juk jis jo niekad su savo dukterim nematęs. Bet žmonės juokėsi ir manė, kad jis, kada gerai pagrabaliojęs po kampus, tikriausiai ten rastų Torą.

Atėjo pavasaris. Aslanga išginė bandą į kalnus.

Kai pakalnėje diena prašvito ir rasotos uolos pasirodė pro rukus, kurie dar slapstėsi tarpukalnėse, kai suskambėjo ganomos bandos varpeliai, ėmė loti sarginis šuo, kai suskambėjo uolos nuo Aslangos garsingų šukavimų ir, kai ji užgrojo piemens rageliu, — ilgu buvo į ją įsimylėjusiems vaikinams, ir jie nežinojo, kaip sutrumpinus jiems laikas ten žemumoje, laukuose. O pirmojo šeštadienio vakarą vienas pirma kito sulipo jie į kalnus. Bet dar veikiau, negu lipo į kalnus, grįžo jie atgal, nes tenai kalnuose už piemenų gryčios durų stovėjo kažkas pasislėpęs ir paciliui pėrė kailį kiekvienam, kas tik ten bandė įeiti. Matyti, pusėtinai jis jiems įkirto, nes jis niekuomet paskui nepamiršo tų žodžių, kuriuos jis kiekvienam pridėjo:

—Dar sykį lįsk, tai dar ir priedo gausi!

Kiek jie nemąstė, kiek negalvojo, — tokią kumščią teturėjo visoje apylinkėje tiktai vienas žmogus, butent Toras Nezetas. Ir turtingų tėvų suneliams atrodė jau per daug kvaila, kad toks pienburnis juos taip apkulė.

Panašiai galvojo ir senis Knudas, tai išgirdęs. Jis nusprendė, kad jeigu su Toru jau niekas negali apsidirbti, tai tenka savo jėgą išmėginti jam su savo sunumis. Tiesa, Knudas buvo pradėjęs senti, bet, nors jam buvo apie šešiasdešimt metų, vis delto jis kadaneeda-kada noriai vienu kitu kirčiu apsikeisdavo su savo vyresniuoju sunum.

Viršun į Guzelių piemenų grytelę, tebuvo vienas kelias, kuris ėjo kaip tik per mizos kiemą. Ir pirmojo sekmadienio vakarą, Toras, eidamas į kalnus, ėjo per mizos kiemą. Tik staiga iš priešakio puolė jį kažkoks vyras.

—Ko tau iš manęs reikia?— paklausė Toras ir taip trenkė jį žemėn, jog tam net akyse sužaibavo.

—Aš tau parodysiu, ko mums reikia! — suriko užpakaly jo kitas, droždamas jam į sprandą: tai buvo ano brolis.

—Kur dviese, ten ir trečias, —tarė senis Knudas ir pradėjo su Toru grumtis žut but.

Pavojus pridavė Torui jėgų. Jis buvo miklus, kaip nendrė. Nuo jo kirčių kuitas degte degė: jis daužė, kaip spragilu, nuo priešininkų kirčių laiku suspėdamas pasitraukti: Nė vienas jo dužis nėjo veltui. Suprantama, ir jam teko, ir reikia tiesą sakyti, ne visai mažai, bet senis Knudas dažnai paskui kalbėdavo, kad jam dar niekuomet netekę susiremti su stipresniu žmogum. Jie kovėsi, kol ėmė kraujas, teškėti, paskui Guzebiu tarė:

—Užteks, — ir dar pridėjo: —jeigu tau pasiseks busimo šeštadienio vakare prasprukti vilką ir jo vaikus — jis bus tavo!

Toras grįžo atgal ir, parėjęs namo, tuoj lovon atsigulė. Daug kalbų buvo apie tas imtines, visi, kaip vienas kalbėjo: "Ir ko jis lenda, kur nereikiant!"

Tiktai Aslanga ne taip galvojo ir kalbėjo. Ilgai ji jo laukė sekmadienio vakare, o išgirdusi, kas atsitiko tarp jo ir jos tėvo, apsiverkė ir tarė sau:

—Jeigu negalėsiu už Toro ištekėti, tai nėra man laimės šioj žemėj, nelaiminga mano galvelė!

Pragulėjo Toras sekmadienio naktį, o pirmadienį jautėsi dar negalįs kelti. Atėjo antradienis. Kaip graži ir maloni buvo ši dienelė! Naktį buvo lyta, kalnai žaliavo. Jo langas buvo atdaras. Kalnų gėlės net jo kambaryje. Pro langą buvo girdėti mažų skambalėlių malonus atgarsiai ir toli aukštumoj garsingi šukavimai. Jei ne motina, kuri sėdėjo čia pat kambaryje, jis, rodės, butų ėmęs verkti iš nekantrumo. Atėjo trečiadienis, o jis tebesirgo. Bet ketvirtadienį jis ėmė galvoti, ar suspės pasveikti ligi šeštadienio. Penktadienį jis jau atsikėlė. Jis puikiai atsiminė jos tėvo sakytus žodžius: "Jeigu tau pasiseks busimo šeštadienio vakare prasprukti vilką ir jo vaikus, — ji bus tavo!"

Laikas nuo laiko jis dirstelėdavo į Guzebiu. "Nieko aš ten negausiu, tik pliekti", manė Toras.

Kaip sakėme, į piemenų grytelę kalnuose buvo vienas kelias, bet vikrus ir sumanus žmogus butų galėjęs tenai nuvykti ir ne šituo keliu. Reikėjo tiktai laivu apiplaukti iš kitos pusės kalnas ir išlipti. Paskui takeliu buvo galima užkopti viršun, nors takelis buvo siauras ir pavojingas, jog juo lipti ir ožkoms reikėdavo didelių pastangų ir atsargumo, nors, kaip žinoma, ožkos kalnuose vaikštinėja ir laipioja be baimės.

Atėjo šeštadienis. Toro visą dieną namie nebuvo.

Diena ėjo vakarop ir rukai ėmė kilti nuo pievų, o Toras sėdėjo prie savo namelio durų. Žvilgterėjo jis į dangų — ten buvo begalinė ramybė; žvilgterėjo į Guzebiu mizą ir, vandenin nuleidęs savo valtį, jis ėmė irtis.

O ten viršuje, piemenų grytelėje, sėdėjo Aslanga, savo darbus pabaigusi. Ji mąstė, jog Toras negalįs šį vakarą pas ją atvykti, jog jo vieton ateis kitų kaimo vaikinų, ir jai liudna pasidarė.

Paskui pašaukė ji šunį ir ėjo pati nežinodama kur. Ji atsisėdo tokioj vietoj, iš kur buvo matyti visas slėnis, bet slėnyje kilo rukai, o ir jai pačiai skaudu buvo ten žiurėti: žiurint į slėnį, jai iš naujo kilo netolimos praeities vaizdas. Ji atsistojo ir, beveik nesuprasdama, ką bedarąnti, nuėjo į kitą kalno pusę, ir ten atsidususi, ėmė žiurėti į jūrą.

Staiga jai kilo noras daimuoti. Ji užtraukė liudną dainelę, ir jos garsai toli aidėjo vakaro tylumoje. Tas jai patiko. Ji padainavo dar vieną strofą. Bet čia jai pasirodė, kad kaž kas jos dainai pritarias iš žemai.

—Kas gi tai butų? — mąstė Aslanga. Ji priėjo prie pakriutės ir įsikabino rankomis į lankstų berželį, kuris augo prie pačios pakriutės. Ji dirstelėjo žemyn, bet ten nieko nebuvo matyti: ilsėjos tylus ir juodas fijordas, o jo viršum net nė vienas paukštelis neskrido. Aslanga atsisėdo ir vėl ėmė dainuoti. Dabar ji jau neabejojo, jog tą pačią dainą kaž kas kartoja, bet jau daug arčiau negu pirma.

—Ten vis delto kaž kas yra,— tarė Aslanga ir pasilenkė ties kriaušiu. Uolos papėdėje ji pamatė valtį pristumtą prie kranto. Valtis buvo taip žemai, jog atrodė visai mažutė. Kalno takelyje ji pamatė raudoną kepurę, o po ja jaunikaitį, iš visų jėgų besistengiantį užkopti kalnan slidžia uola.

—Viešpatie, kas jis per vienas? — mąstė Aslanga, paskui paleido iš rankų berželį ir atšoko atgal. Ji nespėjo ištarti jo vardo, ji ir be to žinojo, kas jis buvo per vienas. Ji, puolusi žemėn, meldė Visagalį jam padėti. Bet jai kilo mintis, kad tokiu savo žygiu Toras tik norįs Dievą išbandyti, ir del to negalįs iš jo laukti jokios pagalbos.

—Viešpatie, tik šį kartelį, — meldė ji, apkabindama šunies kaklą (ten buvo Toras, taigi šunį reikėjo laikyti stipriai, nes jis galėjęs butų visam dalykui pakenkti). Ji laikė šunį. Laikas bėgo be galo pamažu.

Bet šuo ištruko iš jos glėbio. "Au, au", sulojo jis ant pakrantės krašto ir ėmė vizginti uodega; "au, au", bijo jis, bėgdamas prie Aslangos; "au, au", vėl jis lojo pas pakraštę. Bet... tuo tarpu ant kalno pasirodė raudonoji kepurė ir bematant Aslanga spaudė Torą prie savo krutinės. Jis kiek laiko negalėjo ištartì nė žodžio, bet ir tai, ką jis kiek atsigavęs ėmė kalbėti, buvo gana kvaila.

Bet senis Knudas Guzebiu, tai matydamas, tarė savo žodį, ir jo sakomas žodis buvo visai protingas:

—Šis jaunikaitis ją nusipelnė, —tarė jis, —ir mano duktė bus jo žmona.

["T-tas] Vertė **Ant. Venclavas.**

BIJOSI NETEKTI GARSIOSIOS AKTORĖS

Garsioji krutamųjų paveikslų aktorė **Lillian Gish** (kiti sako, ji esanti lietuvaitė — Gižiutė). Inspiration Pictures kompanija pareikalavo iš federalinio teismo uždrausti jai vaidinti bile kitai kompanijai, nes Inspiration Pictures turi padarę su ja kontraktą — trims metams.

Pridėtas prie skundo kontraktas rodo, kad p-lė Gish pirmais metais algos turėjo gauti $1,250 į savaitę, antrais $2,000, trečiais — $2,500. Be to 15 nuoš. nuo abelnų pajamų virš $300,000.

Vienas jos paveikslas duosiąs įplaukų apie $1,500,000. Tokiu budu p-lės Gish alga per tris metus sieks $299,000, o nuošimtis nuo pajamų $125,000; viso — $424,000.

Ji buvo maniusi iš šios kompanijos pasitraukti del nesutikimo su jos vedėju. Todel ir teismas.

Dailė ir Žmonės

Dailė, galima sakyti, yra kaipo kokia civilizacijos dvasia. Teknika — industrija — tai tik kaip ir prastesnioji civilizacijos pusė — kaip ir kunas. Be dailės bei meno mažai teisės mes turėtume vadintis civilizuotais žmonėmis.

Nors mažai yra žmonių, kurie užsiima daile, bet nedaug yra ir tokių, kurie mokėtų ją įvertinti ir mylėti. Kad ir pažvelgus į tą margą publiką, kuri užpildo teatrus ir koncertų parengimus — ar jie priderančiai užsilaiko? Tankiausiai ne: ploja, kuomet nereikia, kalbasi...

Pradedant nuo t. v. "burleskų" (burlesque) teatrų, kur bene daugiausia žemų jausmų žmonių susirenka, daug peiktino galima patėmyti ir pas judančių paveikslų teatrus lankančius žmones. Jiems rodosi, kad jeigu jau yra tamsu, tai galima elgtis taip, kaip kad jautiesi: jeigu jautiesi, tai galima ir meilės dalykus atlikinėti... Rodosi, tokie žmonės galėtų viską daryti viduryje gatvės, jeigu ne policisto buožė...

Reikia žmoti, kad ne vien tik bažnyčioj reikia užsilaikyti padoriai. Kaip bažnyčia yra maldos namas, taip teatras yra namas dailės, kur taip pat pridera protingai užsilaikyti.

Operų bei dramų parengimuose žmonių užsilaikymas jau yra pavyzdingas. Čia jau pasirodo, kad šių žmonių ne jausmai protą valdo, bet protas jausmus.

Ne viskas yra auksas kas žiba — ne viskas yra ir dailė, kas vaidinama, dainuojama, ar griežiama. Kaip vaiko braižymas su paišeliu nėra dailė, taip ir mėgėjų bei bandytojų vaidinimas, dainavimas etc. dar nėra dailė.

Norint suprasti dainavimo dainavimo dailę — priseina eiti į operą. Norint suprasti vaidinimo dailę priseina eiti arba į operą, arba į dramos parengimus, kad ir tokius, kaip "Maskvos Dailės Teatro," Norint suprasti muzikos dailę, taip pat priseina eiti į operą. "Jazzbenas" greičiau yra įžeidimas muzikališkos dailės, o ne dailė....

Opera, be abejonės, yra vainikas teatrališkos dailės. Operai pasiaukavo garsiausi poetai, kompozitoriai, dainininkai ir vaidylos.

—**Rafael Vaitis.**

NUVALĖ.

Jaunas vyras eina iš kliubo lošimo kambario. Tarnas su šepečiu rankoje klausia:

—Gal nuvalyti?

—Ne, mane viršuje taip nuvalė, jog nebeliko pinigų nė namo parvažiuoti.

Jurgis

Jurgis saldžiai miegojo miegruimio langus užsidaręs. Jo išdžiuvusi gerklė knarkė kokių tai basso profundo balsu, o musės ir-gi nesnaudė. Apsivertė Jurgis ant kito šono, truputį vėl paknarkė ir vėl bandė apsiverst, bet šį kartą lova susiubavo ir jisai iškrito ant grindų.

Tai buvo laimingas momentas, nes jau Jurgiui reikėjo keltis...

Išsitraukė Jurgis iš po lovos naminėlės bonką ,prarijo didelį gurkšnį, nusispiovė, išgėrė stiklą vandens, apsimovė darbiniais drabužiais ir dar plaukus truputį šukomis apkamavo.

O gaspadinė jau pusryčius turėjo gatavus, Surijo Jurgis porą šmotų porčapo, išgėrė karvės pienu baltintos kavos stiklą, užsimovė apdryskusią kepurę ir tekinas išdumė į darbą.

Jurgis, žinoma, neužmiršo ir pietums porčapo pasiimti. Jisai žinoma, ir pietums truputį naminėlės pasiėmė — truputį, nedaug. Kur tu čia daug gersi darbe.

Dirbo Jurgis tikrai lietuviškai: iš peties ir iš širdies. Bosas jį mylėjo, nes geras darbininkas. Ir Jurgis bosą mylėjo, nes jisai jam darbą davė ir dar pėdės kas subatos vakaras mokėjo. Pėdė, tiesa, nedidelė, bet Jurgiui daug ir nereikia: naminėlė pigi, o už burną gaspadinė ir-gi daug neima. Laikraščių ir teatrų Jurgis nepažįsta, o merginos jį, kaip čia pasakius, netraukia. Jisai, tiesa, kunigui atiduoda kas reikia, daktarui už gydymą apsimoka ir strytkarių kompanijai kas diena prideramą dalį savo uždarbio atiduoda. Bet tai taip jau svietas surėdytas: prieš vėją nepapusi.

Jurgis prieš vėją pusti neturėjo mažiausio noro. Susirinkimai, prakalbos, unijos, knygos, aukos ir kt. dalykai jam galvos negraužė ir negraužia, nes jam jų nereikia. O naminėlė pigi. Jisai, tiesa, kunigui duoda penkinę, bet tai taip Dievas prisakė daryti.

Vakare namo parėjęs Jurgis vėl išsigeria naminėlės "kad geriau miegotų", vėl mėsos gaspadinė iškepa, dar ir alaus padaro. Ko čia žmogus daugiau ir benorėsi.

Nereikia Jurgiui daugiau nieko.

Bet Jurgis išeina kaip kur. Jurgis nueina pas savo draugus. Nueina, išsigeria, pareina namo, per naktį jo gerklė išdžiusta, rytą jisai ją vėl suvilgo, išsispiaudo, vėl dirba, vėl namo pareina, vėl geria, vėl miega, vėl atsikelia ir taip toliaus.

Jurgis kartais ir į šokius nueina.

Jurgis į bažnyčią nueina ir parapijos bazare jisai pernai pusę dolerio praleido. Jisai ir maldaknyges turi savais pinigais nusipirkęs. Jisai moka mišių maldas paskaityti.

Jurgis, ką-tik neužmiršau pasakyti, matė ir dzimdzi drimdzi. Jisai sėdėjo ramiai dolerį užsimokėjęs ir porą kartų nusišypsojo.

Tai tokis yra musų Jurgis. Jisai geras žmogus, ramus pilietis, teisingas ir galima sakyti doras.

Aš čionais norėjau jus su Jurgiu supažindinti. Ar jau susipažinote, Jeigu taip, tai aš jums prižadu Jurgio gyvenimo įvykių papasakoti. —**Padauža.**

PAS GYDYTOJĄ.

—Ponas daktare, prašau skubėti... mano motina miršta!

—Gerai, einu ir pasistengsiu jai pagelbėti...

KAUNO "KONKOJE"

Poniai kas tai ištraukė iš rankų piniginę. Įpykus jinai šaukia:

—Tai niekšystė! Tai baisumas! O tai laukiniai žmonės!

—Priešingai — atsiliepia vienas keleivių, — ne laukiniai, bet prijaukinti, nes ima iš rankų.

PROFESORIŠKAS JAUSMAS.

Profesorius (pačiai). — Ko rėki, kas atsitiko?

Pati. — Tas niekšas mane pabučiavo.

Profesorius. — Nejaugi tai taip skaudu?

PERDAUG REIKALAUJA.

—Eik šalin; sveikiems ir stipriems išmaldos neduodu!

—To jau perdaug: del tamstos kelių centų aš neisiu laužti sau koją ar ranką...

REIKALINGA SUTARTIS.

Kaimietis, į miestietį (kur pių): Aš tave paduosiu teisman už tai, kad tu man pasiuvai batus su popieriniais padais. Kurpius: O ar tamsta užsakydamas pas mane batus sakei ir padus padaryti?

D. D. iš Kurtavėnų.

Lietuvos žmonių tamsumas ir nesusipratimas jos nelaimių ir vargų priežastis.

Jos geresnei tvarkai ir pažangai pagrindus priruošti padėsi, savo gimtinės krašto tamsumą ir prietarus sklaidydamas.

Taigi, parsiųsdink savo gimtinės artimiesiems

"KULTURĄ"

mėnesinį gražiai paveiksluotą mokslo, politikos ir visuomenės žurnalą.

Su priedais—knygomis:

1 mėnesiniu augančiam jaunimui lavintis žurnalu

"DAIGAI"

2 V. Boelše—**Žmonijos kilmė.** (su paveiksl.)

3 M. Berno—**Žmogaus kova su gamta.** (su paveiksl.)

4 **"Sodžiaus kalendorių"** 1925 metams didelį ir turiningą.

"Kultura" leidžia ir rašo pažymėtoji Lietuvos visuomenė ir žymieji jos mokslininkai, universitetų profesoriai. Redaguoja P. Bugailiškis.

"Kultura" su visais priedais kaina metams siunčiant ją Lietuvoje 20 litų, (2 dol.), pusei—12 litų (1 dol. 20 c.), Amerikon metams—4 dol., pusei—2 dol.

Be to gera dovana knygyneliams "Kulturos" komplektai su naudingais ir nesenstančiais skaitymais Lietuvoje 1924 m. neįrištas dol. 2, įrištai (2 tomu) dol. 2.40, 1923 metų—dol. 0.60, įrištai dol. 0.75., Amerikoj 1923—1924 m. komplektas neįrištas dol. 3.50, įrištas (3 tomai) dol. 4.

Pinigai geriausiai siųsti per paštą.

Adresas: Šiauliai, Dvaro gatvė 83. "Kulturos" B-vė

DOVIERNASTIS

(Ingaliojimai)

Taipgi kiti Reikalai ir Provos Lietuvoje

Jeigu kam reikia padaryti doviernastis vedimui reikalų ir provų Lietuvoje, jei reikia padaryti pirkimo ir pardavimo aktus kaslink nuosavybės Lietuvoje, ar kokius kitus dokumentus, tegul kreipiasi į Naujienų ofisą, kur visi tokie dalykai atliekami su pilnu žinojimu, stropiai, greitai ir už pigiausią kainą.

Taip-jau jeigu kas turi vedimui provų arba bylų Lietuvos teismuose, tegul keripiasi į Naujienų ofisą, nes iš čia pavedame Lietuvos bylas savo korespondentams advokatams Lietuvoje, kiekviename atsitikime paskiriame bylas geriausiems savo dalyko žinovams.

NAUJIENOS
Teisių Skyrius
1739 So. Halsted St.
Chicago, Ill.

MEDICINA MOKSLAS ISRADIMAI

Plaučių Uždegimas

Rašo Dr. Margeris

(Tęsinys)

2. Kaip reikia plaučių uždegimu sergantį gydyti?

Plaučių uždegimas yra tokia atkakli liga, kad kaip jau ji eina, tai ir nueina savais keliais. Kartais labai darbštus ir mokslus daktaras gana sąžiningai padaro del ligonio viską, ką tik medicinos mokslas šitame atvėjyj žino, o ir tai, žiurėk, ligonis ima ir pasimiršta. Kartais koks nelaimingas biednas žmogelis baisiai sunkiai serga, ir labai menką, arba ir nė jokios, medikalinę pagalbą gauna, o vis delto, žiurėk, ima vargšas ir pasveiksta. O tai sakyte sako, kad plaučių uždegimas yra **pati savaimi užsibaigianti liga.**

Štai kodel reikia šitos ligos kuo labiausiai saugotis. Apsisaugosi nuo jos, tai busi tikras, kad miršta tau akių nebadys. Neapsisaugosi, tai ir abejosi, ar išliksi gyvas ar, mažu, ir ne. Kam abejoti, kam rizikuoti su savo gyvybe? Kam nesisaugoti nuo tokių baisių savo neprietelių, kaip plaučių uždegimas?!

Atviras ir tiesus musų pasakymas, vis delto, anaiptol nereiškia, kad nereikia, plaučių įdegimą gavus, gydytis. **Reikia ir labai reikia visokiais medicinos mokslui įmanomais budais gydytis.** O jeigu ir pasitaiko gyvenime, kad kartais net ir labai sąžiningai ir įmanomai gydomas ligonis pasimiršta, tai da nereiškia, kad ir kitiems ligoniams gydymas nepadeda. Gal but, kad niekam plaučių uždegimu sergančių negydant, kuone visi jų išmirtų!

Jeigu šiandien šitos ligos išgydymas yra abejotinas, tai veikiausiai tik del to, kad pakol kas medicinos mokslas nespėjo išrasti tam tikro budo, su kuriuo butų galima šitą ligą visai numarinti, pirma ji savo auką (ligonį) numarina. O tai reiškia, kad šita liga žmogui sergant, daktaras, pakol kas, neturi tam tikrų ginklų, su kuriais jis galėtų imti ir tuojaus šitą ligą nudėti. Norime tuomi pasakyti, kad čia medicinos daktaras negali padaryti tai, ką jis padaro su difterija. Tiktai paduokite, kai dar nėra pervėlu, geram medicinos daktarui difteriją, o jis, turėdamas gerą mokslinį ginklą — antitoksiną — tuojaus su šita liga apsidirbs. O tai reiškia, kad ne difterija ligonį pasmaugs, bet daktaras difteriją pasmaugs. Tai puikus darbas, ar ne?

Taip, tai taip. Bet kaip gaila, kad su tokia žmonių giltine, kaip plaučių uždegimas, negali pakol kas daktaras taip puikaus darbo padaryti. Jis neturi tikrojo mokslinio ginklo. Jis puola ligą tik su vėjais pasitaręs. Liga šaiposi iš jo.

Tebunie ir taip; bet čia daktarui yra atviras kelias — **ligonį ginti.** Ką kiekvienas daktaras ir daro. Kai žmogus plaučių uždegimu serga, tai daktaras ne tiek ligą puola, idant ją sunaikinus, kiek jis stengiasi **idant ligoniui padėjus prieš ligą atsilaikyti.** Ir va kur gydymas yra be galo reikalingas ir naudingas: duoti ligoniui visų geriausią pagalbą su atkaklia liga grumtis. Pažiurėkime todel, kokios ir kiek pagalbos medicinos daktaras gali plaučių uždegimu sergančiam ligoniui duoti.

(a) Abelnas ligonio prižiurėjimas.

Pakol kas, tai nieko kito šitame pasauly nėra, kas butų taip gera ir naudinga del plaučių uždegimu sergančiojo, kaip **tyras oras.** Reikia už tai ligonis (jeigu tik galima) tiesiog po giedriu dangum laikyti. Žinoma, jeigu oras yra šaltas, tai lova turi buti šilta. Nereikia ligonį sunkiai apkloti, bet šiltai. Labai dažnai, kaip žinome, šaltis eina iš po apačios lovos; todel reikia vilnonė užklotė ant šieniko patiesti, jos kraštus ant ligonio uždėti, tai negalės šaltis pro kraštus įeiti, neigi šiluma galės išeiti. O prie ligonio kojų reikia bonkas arba guminius krepšius karšto vandens padėti. Nereikia storais ir sunkiais marškiniais ligonį apvilkus laikyti. Geriausiai, tai reikia tam tikrą flanelės brusliotą pasiuti ir ligonį apvilkti.

Ne visur ir ne visada betgi galima ligonį ant oro laikyti. Tada reikia šviesiame ir gerai išvėdytame kambaryje laikyti. Jeigu tik gali saulė į kambarį įeiti, tai tegu eina kiek tik nori. Ne tik tyras oras, bet ir saulė del šito ligonio yra neįkainuojamais draugais. Kam jam jų pavydėti? Aukštoji lango pusė turi but žemyn patraukta, o žemoji aukštyn pakelta, taip, kad briaunos kuone susieitų. Tada oras labai gerai vaikščios ir visados kambaryje tyras oras bus. Tik nereikia, kad oro sriovė ligonį liestų. Jeigu tokia oro sriovė yra, tai reikia ką nors netoliese lango pastatyti, kad va ji atsimuštų ir pasiskleistų po visą kambarį.

Nereikia daug žmonių į kambarį leisti ir tenais ergelį kelti. Vieno ar dviejų pakanka.

Reikia ligonį kas dieną drumnu vandeniu suvilgyti. Šitoks darbas baisiai gera ir aukštą temperaturą sumažinti.

Ligonio burna ir nosis reikia laikyti švariai. Tai galima padaryti su tam tikromis gyduolėmis. Čia daktaras pasakys, kokių gyduolių reikia.

Šitas abelnas prižiurėjimas turi buti daktaro duotas ir pilnai išpildomas. Daktaras matys, kas geriausiai del ligonio tinka, ko jam labiausiai reikia, idant galėjus prieš ligą atsilaikyti. Tokioje baisioje ligoje paiikti ligonį be daktaro yra stačiai nežmoniška!

(b) Ligonio maistas.

Nereikia gailėtis ligoniui vandens. Juo ligonis daugiau vandens išgers, tuo jam geriau bus. O jeigu jis negali nuryti arba viską išvemia (paprastai taip buna po operacijos), tai reikia vandens leisti į mėšlažarnę arba ir po oda.

Geresnio maisto už pieną vis tiek nesurasi, taigi nėra reikalo ir ieškoti. Galima betgi avižų ar kviečių košės duoti, o taipgi ir žalių ar minkštai išvirtų kiaušinių. Į pieną galima ir pieninio cukraus šaukštą kitą įdėti. Gerai išvirta sriuba (vištos sriuba) yra gana sveika ligoniui duoti. Stiprios juodos kavos du ar trys puodukai per dieną, iš tikrųjų, gali daug gero ligoniui padaryti.

Žinoma, kai daktaras ligonį gydo ir jo padėtį gerai žino, tai jis ir permato, kas maisto srity ligoniui yra geriausio ir tinkamiausio.

(c) Kaip reikia ligonio žarnas užlaikyti?

Žarnos arba, kaip paprastai žmonės sako, "viduriai" reikia tuojaus praliuosuoti ir žiurėti, kad kas dieną gerai išsituštintų. Geriausiai, tai reikia vartoti čia tokios gyduolės, kurios ne žarnų darbą padidina, bet tik daugiau skysčiaus iš kuno ištraukia ir mėšlą praskiedžia. Galima ir mulluoto vandens į mėšlažarnę įleisti.

Daktaras jau pasakys, kas reikia darvti, arba ir pats padarys.

GAVO DOVANŲ AEROPLANĄ

Lowell Smith (kairėj), kuris komandavo sekmingą kelionę aeroplanais apie visą svietą, gavo nuo Californijos milionieriaus L. C. Brand dovanų šį puikų $30,000 vertės aeroplaną. Tie drąsūs aviatoriai gavo ir dar nuolatos gauna visokiausių dovanų už savo drąsią kelionę ir pasižymėjimą

(d) Ar gera ligoniui biskį kraujo nuleisti?

Net ir labai dideli medicinos moksle autoritetai sako, jog stipriems ligoniams, ypač vos tik ligai prasidėjus, yra labai gera biskį kraujo nuleisti. Net ir toliau ligai pasivarius, jeigu tik ligonio dešinėji širdies pusė gan žymiai išsiskečia, kraujo nuleidimas nėra blogas darbas.

Ir čia, kaip ir visur, tiktai medicinos daktaras žinos, kas reikia padaryti.

(e) Ar naudingas yra vandeniu gydymas?

Vanduo, tai iš tikrųjų yra labai brangus daiktas plaučių uždegimu sergančiam. Reikia, kad pakaktinai ligonis vandens gautų ne tiktai į vidų, bet kad jam vandens netruktų ir iš lauko. Vanduo atskiedžia ir išplauja iš ligonio kuno galybes pneumokokų pagamintų nuodų, taipgi sustiprina kraujo apytaką.

Mažiausiai kas trys valandos reikia ligonį drumnu vandeniu suvilgyti. O jeigu ligonio temperatura yra labai aukšta, tai gana pravartu ir šaltu vandeniu jį suvilgyti. Šitas darbas galima atlikti su kempine arba ir bile švariu skuduru, į šaltą vandenį pasivilgant ir ligonio odą ne per kietai, bet vis tiek gana gerai, ištrinant. Nekurie dideli gydytojai sako, kad kai ligonis turi labai ryškių apsinuodijimo žymių, o ir jo temperatura į padangesį iškilus, tai reikia jį vidutiniai šaltoje (80°) maudynėje išmaudyti. Vis delto labai abejotina, ar šitokis ligonio kilnojimas ir mankymas gali jam ant gero išeiti. Rodos, kad atatinkamo su šlapia kempine išvilgymo turi pakakti. Ir tai darant, reikia labai švelniai su ligoniu apsieiti, vadinasi, per daug jį netrinti ir, apskritai, nekočioti.

Štai dar vienas labai geras budas vandeniu ligonį gydyti. Reikia padaryti iš drobės, arba linų audeklo, tam tikrą brusliotą. Tai kaip ir paprastas brusliotas, tik biskį ilgesnis, kad va ir aukštąją pilvo dalį apdengtų. Norint, kad šitokis brusliotas krutinę ir dalį pilvo apdengtų, ir kad jokio vargo nebutų jį nuo ligonio nuvilkti ir vėl užvilkti, reikia, kad jis užsisagytų šonuose, ties viduriu krutinės, kaip paprastai. Turint tokį brusliotą, reikia pryšakinę jo dalį kas valandą šaltame vandeny (nuo 50° ligi 60°) suvilgyti ir ant ligonio krutinės ir viršutinės pilvo dalies dėti. Net ir ledų krepšį prie ligos apimtojo šono nuolatos laikyti yra labai gera.

Gal kam atrodo, jog vandeniu gydymas yra labai paprastas, ir todel bile kas gali tokį gydymą prirašyti ir išpildyti. Kurs taip mano, labai klysta. Čia darbas nėra visai lengvas, reikalaująs ir žinojimo ir sumanaus, švelnaus su ligoniu apsiėjimo. O kas svarbiausia, tai reikia mokėti pažint ligonio padėtis, ir tik tada jam atatinkamiausią vandeniu gydymo budą nuskirti ir, kaip geriausiai ligonio naudai išeina, išpildyti.

Taigi ir vėl, kaip kiekviename atvėjyje, tai ir šičia, tiktai medicinos daktaras žinos ir mokės viską, kas reikia, padaryti.

(f) Kaip reikia skausmus sumažinti arba ir visai panaikinti?

Dažniausiai ligoniui šoną baisiai skauda, tarytum, kad kas peiliu tenais durtų. Gan gerų davinių gaunama taip jau šiltus, kaip ir šaltus, prievilgius prie skaudamojo šono dedant. Šitie prievilgiai paprastai visiems ligoniams yra labai gera, bet vaikams da geriau. Pasitaiko betgi, kad vien tik prievilgiais skausmų užgniaužti negalima, o ir šiaip jau ligonis yra labai neramus, taigi, kaip reikiant pasilsėti negali. Tokiame atvėjyj reikia skausmus naikinančių vaistų ligoniui duoti. O šitokie vaistai ligoniui iš tikrųjų labai daug gero padaryti gali; mat, jie ne tik skausmus užgniaužia, bet tuo pačiu sykiu ir daug ramumo ligoniui patiekia. Dabar ligonis gauna ir išsimiegoti ir šiaip jau ramiau pasilsėti. Tik šitie vaistai yra po valdžios priežiura, ir tik medicinos daktaras gali teisėtai juos ligoniui duoti. Ir šiaip jau jie yra labai pavojingi. Čia be daktaro visai apsieiti negalima.

(g) Kraujo apytakos sustiprinimas.

Kraujo apytaka lyg ir suirusia, maža kam derančia pasidaro. O kai ligonio audiniai negauna pakaktinai kraujo, tai jie pradeda kitėti, geriau sakant, prastesniais pasidaryti. Bet kas blogiausia, tai, kaip kraujo apytaka nėra tiksli ir ganėtina, tai kuno audiniai reikalingiausio sau daikto — deguonio — negauna.

Reikia todel iš pat pradžios atydžiai žiurėti ligonio širdį, o pastebėjus jos pavargimą —tuoj šokti jai į pagalbą. Ir tai smagu daryti, nes medicinos mokslas jau senai išrado gerų vaistų pavargusią širdį atgaivinti ir sustiprinti. Teisybę sakant, tai visai nereikia laukti ligi širdis pavargs ir paskui — neduok Dieve! — visai suklups. Geriausiai, tai iš pat ligos pradžios reikia širdį ir visą ligonio sistemą stiprinančių gyduolių ligoniui duoti. Visados geriau išeina pradėjus ankščiau, o ne vėliau.

Šitie vaistai tačiaus kuone visi yra labai stiprus nuodai, todel jų vartojimas turi buti labai atsargus ir tikslus. Be to, beveik ištimtinai reikia juos tik į padį leisti, ką tokio darbo dirbti nepratęs žmogus, niekados deramai nepadarys. Čia tiktai medicinos daktaras, o ligoninėj ar namie, ir atsakoma slaugė gali gerą darbą padaryti. Ir butų stačiai pražutinga, jeigu bile kas pradėtų tokius pavojingus vaistus ligoniams prirašyti ir duoti.

(h, Kvėpavimo palengvinimas.

Plaučių uždegimu sergant, nepaprastai tankus ir sunkus kvėpavimas pasidaro. Tokis netikęs kvėpavimas kartais ligonį dusyte dusina, tarytum, smaugte smaugia.

O čia galima ligoniui labai daug padėti, taip sakant, sunkią su liga jo kovą palengvinti. Tik reikia, kaip jau kelis sykius sakę esame, į valias tyro oro jam duoti, paskui dar ir tam tikrų gyduolių, kurios šitame atvėjy daug gero del ligonio padaro, nesigailėti. Su gyduolėmis tačiaus reikia elgtis labai atsargiai. Visų pirmiausiai reikia tikrąją sunkaus kvėpavimo priežastį surasti. Mažu, ligonis sunkiai kvėpuoja del to, kad jo širdis kaip reikia nebedirba ir va plaučiai krauju apsiriję, o gal but, ir del to, kad jam šoną skauda, pagaliau, ir del to, kad kvėpavimo vamzdžiai kimšte užsikimšę. Tad ir aišku, jog čia reikia net trejetos ryšių gyduolių: vienų del širdies, kitų del skausmo šono, da kitų del išvalymo kvėpavimo vamzdžių. Bet sumanus daktaras suras priežastis ir mokės jas prašalinti.

(Bus daugiau)

UŽKIMIMAS

paprastai paeina nuo peršalimo. Bet kam reikia kentėti? Del gerklės skausmas ir užkimimas vartok

Severa's Antisepsol

kaipo gargaliavimas. Tasai vaistas apmalšina gerklės iritacijas, palengvina skrepliavimą ir suteikia ligoniui pageidaujančio palengvinimo.

Kainos 35c ir 50 centai.

Gaunamas pas jusų aptiekorių.

W. F. SEVERA CO.
CEDAR RAPIDS, IOWA

SVEIKATA — TIKRIAUSIAS TURTAS
MOKSLAS — TIKRIAUSIA VILTIS

"GYDYTOJAS"

Didžiausias sveikatos ir mokslo žurnalas lietuvių kalboje.

"Gydytoja" leidžia Amerikos Lietuvių Daktarų Draugija. Redaguoja Dr. A. J. Karalius ir Dr. S. Biežis.

"Gydytojas" mokina kaip apsisaugoti nuo ligų, duoda tinkamų patarimų sveikatos dalykuose ir suteikia tinkamai prirengtų mokslinių straipsnių.

"Gydytojas" talpina gražių paveikslų.

UŽSIRAŠYK VISIEMS METAMS
Amerikoje ir į Lietuvą kaina du doleriai metams. Pavienis numeris 20 centų.

"GYDYTOJAS"
2201 W. 22nd Str.
CHICAGO, ILLINOIS

Nėra kito šaltinio, iš kurio plauktų tiek naudingų žinių, kaip Naujienos.

KOSULI SUSTABDYK TUOJAUS VARTOJANT
SEVERA'S COUGH BALSAM.
Laikyk ji po ranka. - Kaina 25c ir 50 centai.

Severa's Cold and Grip Tablets
suleista persišaldymą nedodant jam išsivystyti. Kaina 50 centai pas aptieką

Severo Kalenderiu 1925 metams gaunama visur aptiekose, ar nuo
W. F. SEVERA CO. - CEDAR RAPIDS, IOWA

METINĖ NAUJIENŲ EKSKURSIJA
LIETUVON
Po asmeniška vadovyste Naujienų palydovo, su visais patogumais ir nupiginta kaina grįštantiems, įvyksta
Gegužio 2-trą, 1925

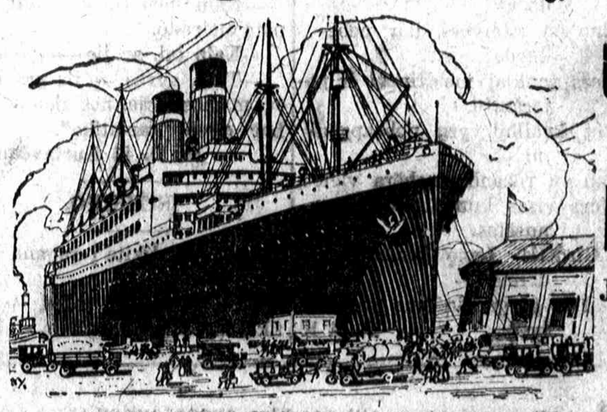

U. S. LINIJA
Laivu
LEVIATHAN
Jau žinomu ir pagirtu per Naujienų Ekskursantus

ŽYMIAI NUPIGINTOS LAIVAKORTES PERKANTIEMS Į ABI PUSES

$247.40 Kelionė iš Chicagos Klaipedon ir Atgal

Važiuodamas ir grįždamas su Naujienų Ekskursija sutaupysi 28 dolerius ir turėsi didžiausį smagumą ir patogumą. Laivakortė grįžimui gera metams laiko. Sekit Naujienų pranešimus apie Ekskursijos reikalus. Visi pradėkit rengtis tuojaus ir bukit gatavi, kai ateis laikas išvažiuoti. Nepiliečiai, norintieji grįžti tuojaus kreipkitės del sugrįžimo leidimų, nes gavimas tokių leidimų užima apie 2 mėnesius laiko. Nežiurint kur gyvenat, viską galite atlikti per Naujienas, čia jums pagelbės ir patarnaus.

Naujienų Laivakorčių Skyrius
1739 So. Halsted St., Chicago, Ill.

Merginos—Jusų Rupesčiai Užsibaigė!

Buvo laikai, kuomet niekas nežinojo kas yra pleiskanos ir kaip nuo jų atsikratyti. Šiandien yra visiškai paprastu dalyku užlaikyti savo plaukus ir galvos odą švariojo ir sveikoje padėtyje.

Ruffles

ištepant galvą kas vakaras einant gulti per savaitę ar dešimtį dienų, sunaikins pleiskanas ir paragins jusų plaukų augimą. Po to naudokite Ruffles tik retkarčiais sulig reikalo ir daugiau neturėsite jokių nesmagumų su pleiskanomis.

Bonka 65c. aptiekose, arba už 75c. prisiunčiame siačiai iš dirbtuvės.

F. AD. RICHTER & CO.
104-114 So. 4th St., Brooklyn, N.Y.

Chiropractic The Master Raktas Kuris Atidaro Duris į Sveikatą

Dr. Paul Baumann

Chiropractor Palmer mokyklą baigęs X-Ray specialė egzaminacija.

3462 So. Halsted St.

Reumatizmas sausgėlė

Nesikankykite savęs skausmais, Reumatizmu, Sausgėle, Kaulų Gėlimų, arba Mėšlungiu — raumenų sukimu; nes skaudėjimai naikina kuno gyvybę ir dažnai ant patalo paguldo.

CAPSICO COMFOUND mostis lengvai prašalina viršminėtas ligas; mums šiandie daugybė žmonių siunčia padėkavones pasveikę. Kaina 50c per paštą 55c arba dvi už $1.05.

Knyga: "ŠALTINIS SVEIKATOS", augalais gydyties, kaina 50 centų.

Justin Kulis

3259 South Halsted Street,
CHICAGO, ILL.

„Tamstos vaistai yra kaip tik tokie kaip jus sakot yra ir verti daug daugiau negu jus prašot".

James Pearson,
Box 192. Drummond, Wis.

PE-RU-NA

Pagelbejo umiose negerovese kasdiena daugiaus kaip per Penkiasdešimts metu.

Gydo kosuli, šalti, katara, viduriu ir žarnu pagedima ir kitoniškus katarinius stovius.

Parsiduoda visur
Tabletuose ir kaip skystimas

SATYRA IR JUOKAI

Padaužos Pastabblės

Anuo tarpu aš patariau organizuoti Šmeižtų Kliubą, užmiršau pasakyti, kad šitas sumanymas užpatentuotas. Skambalninkai jau tokį kliubą suorganizavo, man nė žinios nedavę... Vai, aš protestuoju...

* * *

Dar duodu naują sumanymą. Mums reikia suorganizuoti skaitytojų draugiją. Kas skaitys laikraštį, tas musų draugijos nariu paliks. O darbas labai lengvas: mes ir dovanų galėsime duoti ir prenumeratą nupiginome. Šitokia draugija mums senai buvo reikalinga.

* * *

Skelbiu naujas ristynes: Laukis šaukia Vitaitį persitikrinti. Abu geru ristiku. Laukis, kaip girdėjau ir mačiau, treniruojasi, o jo sveikatą prižiuri Dr. Graičunas.

* * *

Štai kokį garsinimą Naujienos atsisako patalpinti: "Turime garbės pranešti visiems lietuviams, kad mes pardavinėjame ir dykai duodame visokios ryšies melus ir šmeižtą. Nabašninko Tilipono paveldėtojai".

* * *

"Be meno mes neapseisime", tragingai pasakė gerbiamas Vaičkus dideliame Chicagos teatre skaitlingai lietuvių visuomenei. Tai buvo tikras nujautimas, tikra teisybė. Aną vakarą tie žodžiai išsipildė. Artistų pasiklausyti atėjo tiktai vienas A. K. Menas, lietuvių golfininkų čampionas, — kitokios publikos nebuvo....—P—ža.

ŠPITOLNINKĖ MAGDĖ

arba
(Be) darbo Federacija.

Kol jauna buvau, dorą mylėjau:
Ant vyrų žiurint scilė varvėjo—
Dievuliau brangus, pradėjau senti,
Neberа laiko ant svieto gyventi:
Vyrai ištolo prieš mane sklaidos,
Arkliai ir kiaulės nuo manęs baidos...
Gyvent špitolėj jau nusibodo—
Kunigai ramybės jau nebeduoda;
Nors tankiai meldžiuosi ir poteriauju,
Bet kvailių vyrų nebeapgaunu —
Jau su rožančiu nebėra vietos,
Nors visas kunas poteriais nusėtas.
...Girdėtis, žemę biedniem dalina —
Gal ir aš gausiu kur vienuolyną..

P. iš K

TEATRAS UŽ KULISŲ

Vanagaitis Amerikon atvežė vieną gerą daiktą: "Ką vaidinti?" Ištikrųjų, musų artistams jau senai reikėjo šituo klausimu susirupinti. Bet tiek to. Aš čionais ne apie tai norėjau pakalbėti. Mano tikslas visai kitokis: aš noriu nauju klausimu musų artistus suinteresuoti. Tasai naujas klausimas yra šitas: "Kam vaidinti"? Geriaus pasakius, kam vaidinti: žmonėms ar krėslams? Ot ką, mano nuomone, reikėtų diskusuoti tikrai ir seriozingai.

Aš pasakysiu del ko. Dalykas labai paprastas, bet Chicagos lietuvių istorijoj pirmutinis... Na, jau dabar kalbėsiu apie reikalą. Štai, kaip Pagliačiuose sakoma, pradėsiu iš pradžios.

Pereitos subatos vakare Jurgio beizmente, Chicagoje ir dar lietuvių sostinėje Bričporte didelį, garsų ir geri artistai surengė teatrą. Jie visi buvo prisirengę vaidinti gerą ".lykų; jiems nereikėjo klausti kas vaidinti; jie, teisybę pasakysiu, ir savo rolės iš atminties buvo išmokę. Buvo viskas prirengta, tiktai ot truko publikos... Atėjo paskirta valanda, palaukė pusvalandį, dar valandą ir dar kitą, bet publikos nėra... Krėslai tušti — atėjo vienas asmuo su komplimentariniu bilietu. Artistai, žinoma, nelošė. Visas teatras lietuviškai sakant, atsibuvo už kulisų, tai yra užpakaly steičiaus... Tai pirmu kartu lietuvių istorijoj tokis atsitikimas: publikos visai nebuvo ir nė vienas tikietas neparduota.

O atminkite, kad tai buvo geri artistai. Bet kokių plynių jie lenda į parapijų urvus? Tai kitas klausimas, kurį mes dar savo laiku turėsime rimtai svarstyti. Tuo tarpu aš tiktai įrekorduoju šitą įvykį, vardų ir pavardžių neminėdamas.

— Padauža.

GYVAS BAROMETRAS.

—Ar jųs turite barometrą?

—Ne, tai kad brangus.
—O mes jau turim.
—Tai ar pirkot?
—Ne.
—Tai radot?
—Ne.
—Tai dovanojo kas?...
—Ne.
—Tai pavogėt?
—Kam mes turim vogti, jis pats atsirado.
—Kaip tai, ar jis — gyvas ..
—Taip, gyvas — jis yra musų mamos koja, nes mama dabar gavo "ramatiką".

D. D. iš Kurtavėnų.

ĮSITIKINO.

—Ar jųs tikite į raganų buvimą?
—Kol nebuvau vedęs, — netikėjau, o dabar tikiu.

"BLAIVININKO" RAUDA.

Ilgu... ilgu be degtinės,
Širdis man žako "nerimauja"..
Gale Šiaulių — pas Leibuką
Valcus, polkas puikiai groja..
Ten tai laimė, ten linksmumas—
Ten vargų nėra visai;
Tiktai širdį slėg' liudnumas,
Kad degtinės yr' mažai!
Ot, nelaimė, oi oi, oi! —
Neduos šiandien nei rytoj!...
Jei degtinės žmogus gauni,
Tuoj linksmesnė tau krutinė:
Visas, rodos, atsigauni —
(Tuomet miela ir tėvynė)!
Eini linksmas — įsigėręs,
Jokio priešo nebijai —
Mat, policinink's nustvėręs
Veda tave "mandagiai"...
Tik nelaimė, oi, oi, oi,
Pasijutus jau "šaltoj"!...

Jurų duktė.

TRAUKINYJ.

Konduktorius — Jusų tikietas išpirktas į Bostoną, o traukinys eina į Chicagą.

Gitas pasažierius — Kam tu man apie tai kalbi, malonus žmogau.. tu pasakyk greičiau mašinistui, tegul jis pasuka traukinį į Bostoną.

IŠ TAUTOSAKOS.

"Davė duonos ir ragaišio ir kišenes dar prikaišė".

Serganti žmonės pasitarkite su Dr. Ross. Pasitarimas dykai.

Kraujo egzaminacija, šlapumo analyzas mikroskopiški ir kiti laboratorijos išbandymai, taipgi X-Ray egzaminacija daroma, kuri parodo tikrą jusų sveikatos stovį. Geriausios naujos mados gyduolės ir prirengimai padarytos Amerikoje ir Jungtinėse Valstijose yra suteikiamos per Dr. Rosą del gydymo ligonių. Žmonės turintys chroniškas ligas, skilvio ir kepenų nesmagumus, nervišką kraujo ligas odos ligas, puslės ir šlapumo ligas yra gydoma kasdien.

Dr. B. M. Ross
35 S. Dearborn St

Žmonės kurie yra nerviški silpni ir turi galvos skaudėjimus, nugaros skaudėjimus, smarkų širdies plakimą suskirdimą odos, sutinusias giles, skaudulius, prastą apetitą privalo gydytis tuojau.

Sergantiems yra teikiamas labai geras patarnavimas tokiomis mažomis kainomis, kad kiekvienas lengvai gali už simokėti. Dr. Ross maloniai suteikia dykai patarimą. Kiekvienas yra kviečiamas atsilankyti.

Sifilis ir kraujo ligos gydomos nauju budu, Arsphenamine gydymu, ir pagerintu Lucescide gydymu. Į labai trumpą laiką ligoniai jaučiasi daug geriau. Kiekvieną dieną mes suteikiame linksmumą ir malonumą. Tai vienatinis gydymas, kuris išgydo sifilį.

PAPRASTA MOKESTIS YRA $12.50
DABAR ATPIGINTAS IKI $5.00

Per trisdešimtį metų Dr. Ross gydo socialias ligas vyrų ir moterų.

VYRAI! Specialis serum gydymas yra vartojamas su geromis pasekmėmis atgavimui vyriškumo nusilpusiems vyrams. Jo veikimas ant gilių, nervų ir kraujo yra didelis sustiprintojas del nusilpnusių ir suirusių vyrų.

Tie kurie turi kokias nors slaptas ligas užprašomi atsilankyti del dykai pasitarimo. Ateikite ir sužinokite teisybę apie jusų ligą ir kaip jųs galite buti išgydytas. Tas nekainuos jums nieko ir nebus butino reikalo kad jųs gydytumetės. Tai yra dalis Dr. Ross darbo, kad suteikus gerą patarimą sergantiems.

DR. B. M. ROSS,
35 South Dearborn St.

Kampas Monroe ir Dearborn St. Imkit elevatorių iki 5 augšto. Priėmimo kambarys 506 del vyrų, priėmimo kambarys del moterų 508.

Dr. Ross yra seniausias Specialistas Chicagoje. Per trisdešimtį metų toje pačioje vietoje.

Ofiso valandos: Kasdien nuo 10 iki 5 val vakare.
Nedėlioj nuo 10 iki 1 po pietų.
Panedėly, seredoj ir subatoj nuo ryto ik 8 val. vakare.

Ar turit silpnas akis? Skauda jums galvą?

Tai yra paprasti simptomai, del kurių matymas reikalauja pagelbos. Gal but, kad jums reikia akinių? Pasitarkite su manim šiandien. — Pritaikau taipgi akinius prie likusių čielų akinių stiklų.

Nedėlioj nuo 9 iki 11.

John J. Smetana

AKINIŲ EKSPERTAS
1801 So. Ashland Ave.

Kampas 18 gatvės, 3-čias augštas
Kambariai 14, 15, 16 ir 17
Ant Platt's Aptiekos
Pastebėkite mano iškabą

Valandos nuo 10 ryto iki 10 vakare.

X-Ray $1.00

Vyrai ir moterys kenčianti. Žinokite tiesą. Tikra pilna egzaminacija musų specialistų dasiekia pačius pagrindus jusų trubelio ir prašalina juos. Nėra spėliojimų, tikras ir teisingas egzaminavimas musų specialistų siekia pačius pagrindus jusų ligos ir juos prašalina Nėra spėliojimų, dalykas daromas tikras ir akuratiškas. Ar jųs turite prastą apetitą, užkietėjimą vidurių, skilvio skausmus, krutinės arba nugaros skaudėjimus, galvos skaudėjimą, svaigulį, nervingumą, asthmą, odos ligas, skilvio ir puslės trubelius, gall stones, ruptura, arba privatinę arba chroniską ligą.

Negaišinkite laiko su gyduolėmis arba daktarais, kurie nesuteikia pasekmių. Daugelis yra nusiminusių ir mano, kad jau nėra pagelbos. Nenusiminkite Gaukite jusų eksperto patarimą ir nuomonę. Šimtai jau dabar yra sveikais ir linksmais. Prisidėkite prie daugelio užganėdintų ir išgydytų žmonių, kurie atsilanko į musų privačius kambarius del gydymo kasdien.

Mes turime vieną didžiausių ofisų Chicagoje, su privatiškais kambariais, ir visas modernines elektrines mašinas ir aparatus.

Jei jųs norite greitų pasekmių, atsineškite šį skelbimą su savim ir gaukite $10 X-RAY egzaminaciją ir kraujo spaudimo egzaminaciją. Viską už $1.00.

CHICAGO MEDICAL CLINIC
505 S. State St., kam. Congress St.

Privatis įėjimas, 7 E. Congress St., prieš Leither krautuvę.

Valandos nuo 9 ryto iki 6 vakare.
Panedėly, seredoj ir subatoje nuo 9 ryto iki 8 vakare.
Nedėlioj nuo 9 ryto iki 12 dieną.

Garsinkitės Naujienose

DEL VYRŲ TIKTAI

Visą šį mėnesį gydysiu visus pacientus, kurie tik ateis, numažinta kaina už kiekvieną skirtingą ligą.

Visi kenčianti nuo chroniškų ir užsisenėjusių ligų arba negalėjimų, gali pasinaudoti ta nužeminta gydymo kaina. — Atsiminkite, kad gausite tą patį prižiurėjimą ir gydymą kaip mokėtumėt paprastą kainą. Gydymas ligų yra specialumas mano viso gyvenimo. Žinau, kad galiu jumis gydyti geriausiu budu kokis yra žinomas medicinoje.

Daktaras del vyrų
Praktikuoja 25 metus — tai yra geriausias darodymas, kad turiu pasisekimą ir kad galima pasitikėti. Ar ne taip?

DR. M. G. MARTIN
337 W. Madison St.,
Chicago, Ill.

Suteikiame Europiškas Gyduoles

SUŽINOK TIESĄ. Wasarmano bandymai jusų kraujo, ar mikroskopinis egzaminavimas jusų slaptybių suranda, ar jus esate liuosas nuo ligos, ar ne. Persitikrinkit! Gyvastis yra perdaug brangi, kad rizikuoti. Naujas gyduolių sutaisymas, perkeičia praktiką medicinoje ligos ligšiol skaitomos neįveikiamomis, lengvai pasiduoda šitam mokslišlkam gydymo metodui. Aš naudoju mano praktikoj visus vėliausius serumus, čiepus., antitoksinus, bakterinas ir naujausias, ypatingas gyduoles ir vėliausius ir geriausius budus gydymui užsisenėjusių negalių. Stok prie burio dėkingų užganėdintų pacijantų, kurie plaukte plaukia į mano gydymo kambarius kasdien. Ateik tuojau del dyka apžiurėjimo ir slapto egzaminavimo.

X—RAY EGZAMINACIJA $1

Nelauk ligi paskutinių dienų, kad del perdaug svieto mano ofise negalėtumet pasikalbėti su manim. Tei singas gydymas. Nėra apgavingų apžvilimų ar prižadėjimų. Pasekmės yra tokios, kokių norite.

Valandos: 9 ryte lig 5:30 po p.
Seredomis ir subatomis: 9 ryte lig 8 vakare, Nedėliomis: 9 lig 1.

DR. H. G. MARTIN
337 W. Madison St
(Kampas Madison ir So. Market)
Chicago, Ill

Specialistai sunkių chroniškų ligų vyrų ir moterų

Užkietėjimas ir išsiputimas vidurių, inkstų, puslės ir kitų vidurinių organų yra priežastimi užsisenėjusių ligų.

GYDOME LIGAS, BET NE SIMPTOMUS.

Turime naujausiai išrastus aparatus, gyduoles ir violetinius spindulius. Patyrę specialistai nervų ligų, reumatizmo, nemiges, prasto apetito, sifilio ir kitų venerinių kraujo ir odos ligų. Gydome nusilpusius vyrus ir duodame SERUM ir žinomą pasauly Europinį SALVARSAN (606) Dr. Ehrlicho, taipgi pagerintą NEO SALVARSAN (914), be skausmo ir išlikimo iš darbo. Užtikrinam radikalį pagydymą.

Už gydymą labai žemos kainos pagal jusų sutartį.

NIEKO NEKAINUOJA PATARIMAI. Egzaminuojame nuodugniai kraują ir t. t. Kas link gydymo NIEKO NEKAINUOJA PATARIMAI.

Clark Medical Clinic

189 N. Clark St., (kampas Lake St.)

Valandos nuo 9 ryto iki 8 vakare.
Nedėlioj nuo 9 ryto iki 1 po pietų.

Skaitykit ir platinkit NAUJIENAS

MIZAR

Karalius naikintojs reumatizmo ir slogų

Garantuotos gyduolės pa naikinimui reumatizmo ir slogų, skaudėjimo rankų, kojų, strėnų, šaltų kojų. Sustyrusių arba sutinusių gyslų jusų kojų, galvos skaudėjimo, užimo ausyse ir dusulio. Tie visi nemalonumai pranyks vartojant tris sykius MIZAR. Kaina už didelį sloviką $6.25, mažas slovikas, $4.25.

Pastaba. "Logos" lošai del moterų sustiprinimui gumbo, nuo stokos apetito ir silpnumo. Taipgi del vyrų, kurie užsigauna keldami sunkius dalykus, nuo prasto apetito ir stokos stiprumo. "Logos" pagelbės jums visokiuose atsitikimuose. Kaina $3 už buteli. Galima gauti tiktai nuo išradėjo. Siųskite pinigus su orderiu arba atvažiuokite.

J. Joseph Sorokowski
900 N. Taylor Ave., kampas Division
Oak Park, Ill.
Tel. Oak Park 4007—J.

Lytiškos Ligos Gali Buti Išgydytos

Ar sergate lytiška liga, kuri padaro jumis netinkamu prie darbo ir pasilinksminimo. Ar esate vienas didelės armijos, kurie kenčiate tylėdami nuo lytiškų ligų?

Dr. W. R. Register,
109 N. Dearborn Street.

Kiekvieno sergančio žmogaus draugas. Mano geriausias patyrimas. "Nei vieno dolerio nereikia mokėti, kol nebus pasekmių."

Gyduolės iškiriamos.

Neužginčijamer patyrusius daktarus, kurie nas faktas išgydirba laboratorijose, egzaminuodymo visokių ligų jant kraują ir ištiriant per mikroskopą, prašalinant visus klinikos simptomus. Nei vienas žmogus nėra liuosas nuo užsikrėtimų, bet prie dabartinio žinojimo gydymo nei vienas neturi sirgti. Jei nesate išgydyti, tai vien tik yra todel, kad apleido ta gydymą, arba buvote gydomas nepatyrusių gydytojų, arba gydymas buvo labai trumpas. Nedaleiskite, kad liga ilgai butų jusų kraujuje — išvalykitą jį; ateikite pas mane, padarysiu viską kas yra galima, kad tik jums sugrąžinti sveikatą. Gal tiktai esate per pusę išgydytas ir gyvenate nuolatinėje baimėje, kad liga gali atsinaujinti. Ne atidėlokit. Daugelyje atsitikimų liga veikia vidury naikindama kuno narvelius, smagenų, nervų, širdies, plaučių, kepenų, inkstų, ir kitus kuno organus. Bukite atsargus ir dabokite gamtos patvarkymus. Atminkite, kad sveikata yra jusų brangiausias turtas, jusų kapitalas — nedaro skirtumo kiek jus sugaišite laiko arba pinigų užlaikymui sveikatos, nes tas jums labiau apsimokės, negu kas nors kitas. Beveik visi atsitikimai kataro, Reumatizmo, Neuritis, Bronchitis, Astma, Mažakraujistės, Skaudulių, Egzemos, Psoriasis, Slinkimo plaukų, Pasididinusių gružolų, Skrupulų ir t.t. yra pasekmė nešvalyto ir užsikrėtusio kraujo, kurį galima greitai išvalyti su pagelba gydymo.

Apsisaugokit daktarų ir studentų, kurie slepinsi garsiai skambančiomis klinikomis, institutų arba laboratorijų; jusų sveikata yra brangesnė, kad ją atiduoti nepatyrusiems daktarams. Pas mane gausite gerą ir teisingą gydymą; prisidėkite prie eilių užganėdintų ir linksmių pacijentų, kurie pripildo kasdien mano ofisą. Savo praktikoje vartoju geriausius Serum, Čiepinį, Bakterinį, Antitoksinį, taipgi specialius intravenous gyduoles. Jei yra reikalas užsisakykite taipgi originales Europiškas gyduoles "606" ir "914".

Aš noriu pasikalbėti su kiekvienu kenčiančiu vyru, kurie serga nuo užsisenėjusių ligų, Nervų, Kraujo, Oodos, Puslės, Išėjimo žarnos, taipgi slaptų ligų. Mano 35 metų pasekmingo gydymo, aš atgavau sveikatą del daugelio nusiminusių ir nustojusių vilties vyrų.

Nežudyk daugiau laiko nei pinigų nežinomiems daktarams, ateikite ir dasižinokite tiesos apie savo nesveikatą. Egzaminuoju su pagelba X-Ray ir mikroskopo—o kada yra reikalas del galutino ištyrimo ligos ir užtikrinimo gero gydymo—taipgi egzaminuoju kraują, šlapumą, ir t.t.

Patarimas dykai ir užlaikoma slaptybėje.

Mes kalbame lietuviškai.

Valandos nuo 9 ryto iki 5:30 po pietų, kasdien. Utarninke, Seredoj ir Subatoj vakarais iki 8 valandai.
Nedėlioj nuo 9 ryto iki 1 v. po piet.

Dr. W. R. Register

109 N. Dearborn St., Chicago, Ill.
(Imkite elevatorį iki 12 augšto)

Geriausis Europinis gydymas jusų patarnavimui

Naujas budas gydymo naujų ir užsisenėjusių ligų Francuzo specialisto yra pasekmingas. Kuomet aš studijavau tuos naujus budus gydymo, aš pastebėjau, kad daug ligų kurias daktarai pripažino neišgydomomis, galima lengvai išgydyti. Jei kiti negali jums pagelbėti, ateikite pas mane. Mano prirengta BACTERIOLOGICAL LABORATORY ir RADIO-SCOPE-RAGGI-X Aparatai egzaminavimui kraujo, parodys tikrą priežastį jusų ligos, jei aš sutiksiu jumis išgydyti sveikatą jusų tuojau ateis atgal. Patyręs specialistas arba profesorius neklaus jusų kur jums skauda ir nuo kokios ligos sergate, bet jis pats pasakys po gero išegzaminavimo, ar geras gydymas yra galimas ar ne.

DR. C. C. SINGLEY, SPECIALISTAS
504 Milwaukee Avenue, 2nd floor

Naujienų Spaustuvė yra Unijinė Spaustuvė.

Mr. I. Knowitt — All women look alike to him, except when they don't! — By Thornton Fisher