The First and Greatest Lithuanian Daily in America
NAUJIENOS
THE LITHUANIAN DAILY NEWS
PUBLISHED BY THE LITHUANIAN NEWS PUBLISHING CO., INC.
1739 South Halsted Street, Chicago, Illinois
Telephone Roosevelt 8500
Pirmas ir Didžiausias Lietuvių Dienraštis Amerikoj

NAUJIENOS
THE LITHUANIAN DAILY NEWS

Entered as second Class Matter March 7, 1914, at the Post Office of Chicago, Ill. under the Act of March 3, 1879.

The First and Greatest Lithuanian Daily in America
NAUJIENOS
THE LITHUANIAN DAILY NEWS
PUBLISHED BY THE LITHUANIAN NEWS PUBLISHING CO., INC.
1739 South Halsted Street, Chicago, Illinois
Telephone Roosevelt 8500
Pirmas ir Didžiausias Lietuvių Dienraštis Amerikoj

VOL. XII. Kaina 3c Chicago, Ill. Antradienis, Gruodžio-December 8 d., 1925 437 No. 288

Socialistai kankinami Rusų kalėjimuose

Kapitalistai Meksikoj turės dalintis pelnais su darbininkais

Mandžurijos vadas Čang pralaimėjo kovą su maištininku

Socialistų terorizavimas Sovietijos kalėjimuose

Politiniai kankinami žiaurlausiu budu; bado streikas Butirkuose ir provincijos kalėjimuose

BERLINAS, gruod. 7. (F).— Rusų socialdemokratų partijos užsienio delegacija ką tik gavo žinių apie naujus sovietų valdzios žiaurumus ir teroro žygius prieš socialistus laikomus sovietų kalėjimuose.

Pasirodo, kad panaikinimas Solovecko kalėjimo, kaipo trėnimno vietos suimtiems socialistams, kalinių padėtį dar labiau pablogino. Visur, kur tik buvo atgabenti socialistai kaliniai, kalėjimų vyriausybės gavo įsakymų iš Maskvos, kad butų ypatingai aštriai, ypatingai žiauriai elgiamos su tais kaliniais, kurie nenori išsižadėti savo socialistinių įsitikinimų ir idealų del komunistinio ragaišio. Tatai tie kaliniai žiauriausiai terorizuojami ir kankinami, vis viena, kur jie uždaryti, ar Tobolsko kalėjime Sibire, ar Suzdalio, ar Saratovo, ar senajame Jaroslavo katorgos kalėjime, — visur padėtis ta pati ir visur ji kas dien daros blogesnė, žiauresnė. Pasivaikščiojimo laikas, kada kaliniai gali išeiti kieman šiek tiek šviežesniu oru atsigauti, visur tapo sutrumpintas. Maistas duodama toks, kad blogesnio nebegali nė buti. Kameros prigrustos žmonių dvigubai daugiau, ne kad numatytas jų talpumas. Del menkiausio nusikaltimo, del menkiausios kalėjimo režimo kritikos kalinys metams į šlapią, šaltą ir visai tamsų kalėjimo urvą, taip vadinamą karcerą. 70 nuoš. kalinių serga džiova. Didžiuma serga nervų ligomis. Visų upas neapsakomai prislėgtas.

Tas pats oficialis Rusų socialdemokratų partijos pranešimas sako, kad Goco draugas, žinomas socialistų revoliucionierių vadas Timofejevas, paskutinį savo bado streiką badavęs dvidešimt tris dienas, ir kad kiti socialistai revoliucionieriai, sėdėję kartu su juo maskviškiame Butirkų kalėjime, simpatizuodami jam, taipjau paskelbę bado streiką. Po septynių dienų bado streiko pastarieji visi buvę išdanginti į provincijų kalėjimus, bet ir ten jie nepaliovę streiko. Išstreikavus jiems penkioliką dienų, sovietų valdžia prižadėjus pagaliau jų padėtį pagerinti: išsiųsti juos į Sibirą...

LEMGO, Vestfalija, Vokietija, gruod. 7. — Vaikų ligoninėj šį rytą rado gazu nutroškusius septynis vaikučius, amžiaus nuo 1 iki 3 metų.

Meksikos atstovų butas priėmė darbo įstatymą

Einant įstatymu, kapitalistai turės dalintis savo pelnais su darbininkais

MEKSIKOS MIESTAS, gruodžio 7. — Meksikos ir svetimieji pramonininkai ir kapitalistai Meksikoj begalo įtužę ant atstovų buto už tai, kad jis priėmė įstatymų sumanymą, kuris reikalauja, kad kapitalistai dalintųs savo pelnais su Meksikos darbininkais.

Tas įstatymo sumanymas buvo kongresui pateiktas organizuotų Meksikos darbininkų. Atstovų butas jį priėmė ir dabar jis įneštas senatan. Kapitalistai deda pastangų, kad senatas tą įstatymą kaip nors modifikuotų, tečiau darbininkai reikalauja, kad jis butų priimtas be jokių ptaisymų, atmesdami pramonininkų tvirtinimus, kad buk įstatymas esąs perdaug sunkus samdytojams, ir neteisingas.

Darbininkų organizacijų vadai sako, kad Meksikos darbininkai jau perdaug yra prisikentėję, buvę begalo išnaudojami, nežmoniškai pigiai apmokami, ir jų gyvenimas buvęs nepaliaujamas skurdas. Nuo revoliucijos Meksikoj ta darbininkų padėtis jau šiek tiek tapus pagerinta, bet dar daugiau reikią reformų, ir proponuojamas įstatymas esąs tik žingsnis priekin, atatinkąs kitų kraštų progresyviems darbo įstatymams.

Atstovų buto priimtas įstatymas duoda teisės darbininkų komitetams daryti savo samdytojų knygų reviziją, patikrinti jų pajamas ir pelnus, ir sulyg tuo nustatyti, kokia tų pelnų suma turi but padalinta darbininkams. Einant įstatymu, samdytojai gali tečiau neduoti darbininkų komitetui knygų reviduoti, bet tokiu atveju jie privalo sumokėti visiems savo darbininkams bonų, sumoj 10 nuoš. jų algos.

Įstatymas reikalauja, kad 80 nuoš. darbininkų bet kurioj įstaigoj ar įmonėj butų meksikiečiai. Darbo diena — aštuonios valandos. Darbininkai turi gauti atlyginimo už sužeidimus darbo laiku. Samdytojai savo lėšomis turi teikti daktariškos pagalbos, parupinti vaistus, užmokėti ligoninei, ir mokėti algą visą laiką, kol sužeistas ar susirgęs darbininkas pasveiks.

Samdytojai turi mokėti minimum algos tiek, kad darbininkas su savo šeimyna galėtų žmoniškai gyventi. Minimum algos normą nustato darbininkų komitetai. Samdytojai privalo kai kuriuos savo darbininkus leisti į tekniškas mokyklas mokintis, o didžiulės įstaigos turi tam tikram skaičiui darbininkų parupinti namus.

Čang, Mandžurijos valdovas, sumuštas

Jo armija traukias prieš gen. Kuo Sunlino jėgas; Čang ruošias apleisti Mukdeną

PEKINAS, Kinai, gruod. 7. — Mandžurijos valdovo Čang Tsolino, kariuomenė tapo sukilusio generolo Kuo Sunlino jėgų sumušta ir netvarkoj traukiasi atgal.

Gen. Kuo Sunlinas pirma buvo Čang Tsolino rėmėjas.

Čangas ruošiasi apleisti Mandžurijos sostinę Mukdeną; jis sakosi nusitaręs visai pasitraukti iš politikos.

Generolo Kuo priekinės jėgos jau pasiekė Činšauą, Mandžurijoj, bet vis tik yra dar 170 mylių gelžkeliu nuo Mukdeno. Daugybė žmonių apleidžia Mukdeną.

Jungtinių Valstijų Kongresas susirinko

WASHINGTONAS, gruod. 7. — Po ilgų vakacijų Jungtinių Valstijų kongresas šiandie vėl susirinko.

Atstovų buto spykeriu [pirmininku] išrinktas Nicholas Longworth, republikonas iš Ohio valstijos. Jis gavo 229 balsų. Demokratų kandidatas, atstovas Finnis Garrett iš Tennessee, gavo 173, o republikonų "insurgentų" (progresyvių) kandidatas, Henry Allen Cooper iš Wisconsino, 13 balsų.

Francuzai paėmė Sirijos sukilėlių tvirtovę

BEIRUTAS, Sirija, gruod. 7. — Po kelių dienų nepaliaujamo bombardavimo, francuzų jėgos pagaliau paėmė Hasbejos miestą, sukilusiųjų prieš francuzus druzų tvirtovę. Francuzų rankose dabar yra Hasbeja, Rošeiva ir Džedida. Francuzai turi 7,000 kariuomenės, o druzai apie 5,000.

Praneša, kad druzai buvę skaudžiai sumušti ties Kadem miesteliu, netoli Damasko.

Italija boikotuoja filmų aktorių Valentino

ROMA, Italija, gruod. 7. — Del to, kad žinomas Amerikoj paveikslų aktorius, Rudolfo Valentino, italas, ruošiasi patapti Amerikos piliečiu, Italijos fašistai labai įtužę ir ima boikotuoti filmas, kuriose Valentino vaidina. Kai viename krutamųjų paveikslų teatre Romoj buvo paskelbta, kad ateinančią savaitę busią rodomi paveikslai su Valentino, publika protestui padarė gyvą kačių muziką.

Laikraščiuose pasirodo piktų korespondencijų, kur Valentino vadinamas renegatu, atsižadančiu savo tėvynės, ir žmonės įspėjami neiti į teatrus, kur tasai "renegatas" rodomas.

Mokykla ir knygynas sudegė

MOUNT, PLEASANT, Mich., gruod. 7. — Del nežinomos priežasties kilęs gaisras praeitą naktį sunaikino vyriausį Central State Normal mokyklos triobesį ir knygyną, padarydamas apie 500,000 dolerių nuostolių. Studentų mokykla šiemet turi 965, ir 90 nuošimtis jų savo klases turėjo vyriausiame triobesy, dabar ugnies sunaikintame.

[Pacific and Atlantic Photo]

Theda Bara, paskilbusi krutamųjų paveikslų aktore, prieš kiek laiko buvo sustojusi Chicagoj.

100,000 besibastančių vaikų Ukrainoj

Našlaičiams gelbėti proponuoja 10 nuoš. mokesnių vodkai

CHARKOVAS, Rusija, gruodžio 7. — Ukrainos miestuose bastosi gatvėmis šimtas tukstančių palaidų vaikų, neturinčių prieglaudos ir didžiumoj nežinančių, kur jų tėvai. Apdriskę, purvini, jie gyvena išmaldomis, arba ką kur rasdami. Jų padėtis pasibaisėtina.

Tiems mažiems klaiduoliams gelbėti, specialė valdžios komisija pataria imti 10 nuoš. mokesnio degtinei.

Aviatorius užsimušė aeroplanui nukritus

ST. PAUL, Minn., gruod. 7. — Aeroplanui nukritus žemėn, vakar netoli nuo čia užsimušė Minnesotos nacionalės gvardijos aviatorius, leit. Ed. Michaud.

Kitas aviatorius žuvo

THORNE, Cal., gruod. 7. — Cecil de Frietas, 35 metų, užsimušė, o jo draugas, Delbert Howe, 21, skaudžiai susižeidė, jų aeroplanui nukritus žemėn. Abudu jie buvo krutamųjų paveikslų studijos darbininkai.

Žemės drebėjimas Montanoj

ANACONDA, Mont., gruod 7. — Sekmadienį, 5 valandą ryto, čia buvo jaučiamas lengvas žemės drebėjimas, atsikartojęs antrą kartą 9 val. ryto. Žalos nepadarė.

ORAS

Chicagai ir apielinkei oficialis oro biuras šiai dienai pranašauja:

Apsiniaukę; nedidelė temperaturos atmaina; stiprokas, didžiumoj vasaros vakarų vėjas.

Vakar temperatura siekė minimum 22°, maksimum 41° F.

Šiandie saulė teka 7:05, leidžiasi 4:19 valandą.

8 bilionai frankų mokesnių francuzams

PARYŽIUS, gruod. 7. — Finansų ministeris Loucheur rytoj pasiulysias ministerių kabinetui savo finansinių reformų planą, kuriuo einant valdžia per ateinančius metus turėtų surinkti naujais, didžiumoj tiesioginiais, mokesniais 8,000,000,000 (8 bilionus) frankų.

Deportavimas iš Amerikos "negeidžiamų"

WASHINGTONAS, gruod. 7. — Imigracijos vyriausybės skaitmenimis, per praeitus fisko metus, pasibaigusius birželio 30, iš Jungtinių Valstijų buvo deportuota 9,495 "negeidžiami" ateiviai.

4 asmens nutroško dengtame vežime

WHITEHALL, Ill., gruod. 7. — Netoli nuo čia laukuose rado dengtame vežime nutroškusius keturis asmenis, keliaujantį arklių pirklį Blanc Underbrinką ir tris vaikus. Vežime jie turėjo įsitaisę kerosinu šildomą krosnelę. Sumigę, nuo susirinkusių iš tos krosnies garų jie nutroško.

AR NORI KĄ PARDUOTI, PIRKTI AR PAIEŠKOTI

Naujienos pagelbės jums. Desėtkai tukstančių Naujienų skaitytojų ieško bargenų Naujienose ir skaito klasifikuotųjų skelbimų puslapius kasdieną. Parašykite į Naujienas ką turit parduoti, o pirkėjų atrasit greičiausia.

Klasifikuotųjų skelbimų kainos: vienas colis (apie 30 žodžių) vienai dienai, $1.05, daugiau kaip vieną dieną 92 centai į dieną; asmenų paieškojimai po 70 centų už colį į dieną.

Parduokit kas jums nereikalingas per paskelbimus Naujienose.

Kunigas, kur sekė Kristaus pėdomis

Uždirbo 11 milionų dolerių, bet mirė biednas, turtus atidavęs beturčiams

PHILADELPHIA, Pa., gruodžio 7. — Vakar čia mirė kunigas — ne katalikų, bet baptistų — kunigas Dr. Russel H. Conwell, sulaukęs 82 metų amžiaus.

Kunigas Conwell buvo žinomas lektorius-pamokslininkas. Savo prelekcijomis jis uždirbo daugiau kaip 11 milionų dolerių. Bet mirė visai biednas. Turtų nekrovė. Visa, ką jis uždirbdavo, atiduodavo beturčiams ir labdarybės įstaigoms. Philadelphijoj jis pats įsteigė ir savo lėšomis laikė dvi ligonines beturčiams, Samaritonų ir Garretsono ligonines. Jis taipjau yra parašęs nemaža knygų, didžiumoj biografijų, pasakojimų ir kelionių aprašymų.

Vedimai ir "divorsai" Amerikoj

WASHINGTONAS, gruod. 7. — Prekybos departamentas, kurs kas metai surenka taipjau vedimų ir išsiskyrimų skaitmenis, paskelbia žinias, iš kurių matyt, kad aplamai iš kiekvienos dešimties vedimų Jungtinėse Valstijose per praeitus metus buvo beveik vienas "divorsas".

Skaičius vedimų 1924 metais buvo 1,178,206, o išsiskyrimų — 170,867. Daugiausiai išsiskyrimų buvo Texaso valstijoj: 15,375 išsiskyrimai prieš 71,-996 vedimus. Illinois buvo 13,-658 išsiskyrimai prieš 81,018 vedimų. Mažiausia, palyginti, išsiskyrimų buvo New Yorko valstijoj: 4,622 išsiskyrimai prieš 106,312 vedimų, bet užtat Nevadoj buvo beveik fifty-fifty: 1,037 "divorsai" prieš 1,079 vedimus. South Carolinoj išsiskyrimai yra užginti įstatymais.

RICHMOND, Va., gruod. 7. — Nusižudė, suvarydamas sau į galvą kulipką, Anti-Saloon Lygos valstijos kasininkas Simon Jones, 57 metų.

Cenzura užsienio spaudai Lietuvoj veikia

KAUNAS, lapkr. 11. [LŽ]. — Sąryšy su tuo, kad pastaruoju laiku užsienio spaudoj pasirodė visa eilė straipsnių prieš Lietuvą, užsienio reikalų ministerija netrukus ketina įvesti cenzurą užsienio spaudai, kuri įvežama ir platinama Lietuvoje. Pirmoj eilėj jau įvesta cenzura Rygos laikraščiui "Segodnia."

Vidaus reikalų m-ja uždraudė įvežti iki gruodžio 15 d. Vokiečių laikraštį "Berliner Tageblatt" ir visai uždraudė "Tilsiter Allgemeine Zeitung" ir "Tilsiter Beobachter".

Kunigas parodė, kaip mergaitės atrodo plikomis krutinėmis

PORTADORNAS, Airija, gr. 7. — Praeitą sekmadienį vietos kunigas Nicholson išėjo bažnyčioj pamokslo sakyti, pasiraitojęs kelines iki kelių, rankoves iki pažasčių ir pilka atlapota krutinė.

Susirinkę bažnyčioj žmonės išsižiojo, nustebę.

"Jųs nustebote?" atsiliepė kunigas. "Na, matote, aš tik norėjau parodyti merginoms ir moterims, kaip jos atrodo kitiems, kai jos dėvi sejonus iki kelių, bluzeles be rankovių ir žemai iškirptomis krutinėmis."

939 automobilių aukos New Yorke

NEW YORKAS, gruod. 7. — Policijos komisaro paskelbtomis žiniomis, šiemet iki gruodžio 1 dienos, taigi per vienuoliką mėnesių, New Yorke automobiliai užmušė viso 939 asmenis. Praeitais 1924 metais per tą patį laiką užmuštų buvo 938.

Kasininkui apsivogus, bankas uždaryta

TOPEKA, Kan., gruod. 7. — Goddard State Banko kasininkui, Aoldfatherui, pasiglemžus $10,000 to banko pinigų, bankas tapo valstijos vyriausybės uždarytas. Žmonių įdėlių bankas turėjo $158,000 dolerių. Kasininkas suimtas.

Siųskit per Naujienas Pinigus Lietuvon ant Kalėdų

Jau dabar yra laikas pradėti siusti dovanas savo giminėms Lietuvon ant Kalėdų. Juo artyn prieš šventes, tuo darosi didesnis susikimšimas persiuntimo įstaigose, ir patarnavimas darosi sunkesnis. Siųskite pinigus dabar ir patarkit pasidėt juos Koperacijos Banke iki bus reikalo pasiimti.

Naujienų Telegrafinė Sistema, po 50 centų kiekvienas siuntinys, pasekmingai siunčia į šias šalis: Lietuvą, Latviją, Lenkiją ir Rusiją; per paštą Naujienos nusiunčia į visas pasaulio dalis.

Iš kitų miestų reikalaukite musų aplikacijų, o vietiniai kreipkitės tiesiog į musų raštinę arba į bilę vieną sekamų skyrių:

AUŠROS KNYGYNAS, 3210 S. Halsted St.
TUPIKAIČIO APTIEKA, 233 East 115 St
BENOŠIAUS APTIEKA, 1616 West 47 St.

NAUJIENOS
1739 So. Halsted St., Chicago, Ill.

Domininkas Dzingulėlis.

Apie Piemenis ir Pudyma

I.

Per Petrines Šnipštynėj buvo šilta. Kunigėlis Pleiskana sakė aukštą pamokslą apie šio svieto marnastį ir sirenų zdradzlyvas ašaras. Visa bažnyčia verkė — niaurojo už smertelnus griekus besigailėdama, o užu šventoriaus sienos saulė spirgino, škaplerninkai kvasą šinkavo, ir aplink Berkos Konkelio prieangį jau pulkai vyrų užė — siubavo, kaip karklai, pavasario lietaus palyti. Dabar nespėjo bažnyčioj moterys ašarų nusišluostyti, kaip Berkos Konkelio aukštame prieangy pasirodė ilgas, kaip sliekas, sudžiuvęs kaip vapsva, skustais žandais berniokas.

—Jis, jis! — krustelėjo dzenkiai, ir nežinojo, kas daryti! nusiimti kepurę, ar ne.

—Von, parmazonai, von, von! — į dzenkių atsidvaksėjimą plonais balseliais atsiliepė moteriški sutvėrimai.

Tokiu budu prasidėjo prieš dvi savaiti užsakytas Šnipštynėj mitingas, kuriame išėjo kalbėti garsusai deputatas Raulas Radzinkevičius.

Ir kalbėtojai gi dabar — Viešpatie apsaugok. Atsimenu, tukstantis devyni šimtai penktais metais kad kalbėdavo vyrai — tai miela pasiklausyt budavo! Kai Šnipštynės pristavas mane susitikdavo, tai vis erzindavo:

—Dzingulėl, Dzingulėl! Kada gi jus uždėsite Uodegauską Lietuvos karaliumi?

O tasai Uodegauskas kai imdavo kalbėti užlipęs ant bačkos, tai patsai pristavas neišdrįsdavo piršto pajudinti. Beria, budavo, nuo bačkos žodžius, tai kaip pukštalietu smalina, o seilės per barzdą už pusantro sieksnio nutrikšta!

O dabar — kas per kalbėtojai! Vele sau panosėj, tarytum avinas supuvusius obuolius gromuluoja. Vos tik Konkelio kieme sugrajis šunes uodegomis — jau kalbėtojo ir nebesigirdėti. O kai moterys dar paleidžia savo katarinką, tai tiek ir tematyti, kad oretelis žandais žlembsi, ir balso — nė šnipšt. Pagaliau, Raulas Radzinkevičius ėmė dukti — nuo moterų katarinkos ar saulė pakaušį jam įkaitino, taip ir paliko neištirta. Tiktai visas paraudonavo, kaip sėklinis agurkas, iškėlė abu sugniaužtus kumščius į dangų ir ėmė šaukti piktu gvoltu:

—Pardavė! Pardavė!

—Kas pardavė? Už kiek? kam? kur? ką?

—Popiežius Vilnių! Velniai popiežių! Zakristijonas Čekinį! Vailokaitis jaučius! — darbavos liežuviu oretelis, tuo tarpu, kai jo kojos Konkelio prieangį minkė, ir rankos orą graibė.

Ir pasikėlė aplink Berkos Konkelio prieangį tokis zavarulas, tarytum žmonės vietoj galvų turėtų puodynes, ir tos pačios butų pamazgų pilnos!

Kur buvęs, kur nebuvęs Barabošius Čarkela, Šnipštynės apskritumo viršininkas,—kapt oretelį už kalnieriaus:

—O kieno piemenys tau sakė, kad pardavė? Juk vokiečiai uždraudė jautieną...

—Atsiprašau, aš deputotas... —šnypštė deputotas, tempiamas nuo Konkelio prieangio, į Konkelynės vidų, kad net visa Šnipštynė aidu garsėjo...

Moteriški sutvėrimai, matydami tokį dideliai stebėtiną reginį, kriokė:

I-ha-ha! I-ha-ha!

Dzenkių širdys, kurios miklesnės, ėmė kop kop-kop sakyti, ir iš jų krutinių išsiveržė:

—Vyrai, turėkimės!

Barabošius Čerkela to tiktai ir laukė: pritirusia, visokių dumų mačiusia, kairia akimi mirktelėjo ir vienu pirštu mostelėjo — ir bematant ėmė čiankšėti po dzenkių nugaras ir raitytis aplink sprandus botagai, kuriuos tam tyčia buvo pasirengę tam tikri piemenys, su puodais aplink pakaušį... Taip baigėsi garsusai mitingas, prieš dvi savaiti Šnipštynėj užsakytas.

Porai valandų praslinkus, susirinkusieji pro užkurines duris pas Abramką, kurie nuo botagų nukentėjo, savo liudną dalią keikė:

Ant kalno umedėla,
Pakalnėj lepšiukė, —
Šita maža sklenytėla.
Iš Slavino, Šnipštynės prezidento vadinamo, rumų aidėjo:
Gersim da lašiuką,
Gersim da lašiuką
Iš to mažo buteliuko!

O pas Berką Konkelį Barabošius Čerkela su deputotu tebesipiovė. Barabošius Čerkela, kaip smala prie čebato, prilipo prie deputoto.

—Užgurguliuok! Užgurguliuok! Deputotas purtėsi, krankšėjo, spiaudėsi, ir vos ištarė:

—Į sveikatą!

Barabošius Čerkela buvo linksmas:

—Į sveikatą!

—Už artimo meilę, tėvynę ir bažnyčią!

II.

Julijas Liorlakas per šventą Petrą kasmetai pakermošį kelia. Kadangi šiemetai jisai kuodaugiausia nukentėjo nuo botagų, tad pakermošis buvo ypač triukšmingas. Ir buvo gi pas jį —

Gardus alutis padarytas,
Slauni giminėla suprašyta!

Visą kiaurą mielą naktį jisai tvarką darė.

—Vyrai, nebukit liūrbiai! Bet saulei tekant buvo didžiausia netvarka. Moterys gulėjo ant suolų, vyrai pagal pečių ir priemenėj užu skrynios, mergiotės — daržinėj ant šieno, berniokai — klėty...

Iki saulės tekėjimo gyvi išliko tiktai — patsai Julikas Liorlakas ir dzenkiai Jackus Čibukiokas bei Makna Kukutis.

Negalėdami kitų iš numirusių prikelti, jie visi trys iš nuobodumo "tetirviną mušė".

—Baldu, baldu, baldu, bulbul-bul-bol...

Op! Bak!

—Čjakš!

—Tfu! Kad tau velniai!

Patį smarkiausį pakaušio skaldymo momentą, šmaukštelėjo pro duris uždususio piemens galva:

—Dėdė! dėdė! Ponai avižose!

—Durniau, varyk į kutę! — atrėžė nepatenkintas Liorlakas.

—Kad su leverveliais...

—Kaip tai su revelveriais?

—Nagi ponai... avižose... su leververiais...

—Kad ir su revelveriais, už

(Tęsa ant 6-to pusl.)

LIETUVON

Naujos nupigintos kainos ten ir atgal 3 klesoj iki Kauno ir atgal $203 iki $215, į Klaipėdą $181 iki $186, pagal laivą.

GERA NAUJIENA. Naujas S. V. įstatymas pavelija atlankyti Tėvynę ir buti metus, paskui be kliučių grįžti Amerikon nežiurint kvotos.

Musų dideli laivai milžinai, kaip MAJESTIC, didžiausias pasauly, OLYMPIC, HOMERIC, LAPLAND, PITTSBURGH, ARABIC siulo greitą kelionę į Cherbourg, Southampton, Antwerp. Daug laivų išplaukia kas savaitė.

Visi musų 3-čios klesos keleiviai gauna atskirus kambarius dviems, keturiems ar šešiems žmonėms. Patogumai, puikus maistas ir mandagumas.

Kreipkitės prie mus vietinių agentų arba

WHITE STAR LINE
RED STAR LINE
127 So. State St., Chicago, Ill.

Švęskite Kalėdas Namie!

ir važiuokite per Bremeną ant
LUETZOW ..... Gruodžio 10
COLUMBUS ..... Gruodžio 13
Didžiausi ir Greičiausi Vokiečių Laivai. Su viršminėtais išplaukimais jūs galėsite pasiekti namus prieš pat šventes.

Kelionė į Kauną

NORTH GERMAN
LLOYD
100 N. LaSalle St., Chicago, Ill.
arba prie vietinių agentų

Tel. Lafayette 4223
Plumbing, Heating
Kaipo lietuvis, lietuviams visados patarnauju kuogeriausiai.
M. Yuška,
3228 W. 38th Chicago, Ill.

METROPOLITAN ELECTRIC SHOP
Šviesos ir dratų suvedimas.
Fikčeriai ir elektros reikmenys.
2215 W. 22nd St., Chicago
Phone Canal 2591

Tel. Republic 8135
Paul Hanuska
6653 So. Claremont Ave.
Kontraktorius - Plumberis. Darau visokį darbą pigiomis kainomis.

ELEKTRA
Šviesą ir pajiegą suvedame į senus ir naujus namus, taipgi dirbtuves. Cash arba ant išmokėjimą.
Pirmutinė Lietuvių Elektros Korporacija Amerikoje
THE BRIDGEPORT ELECTRIC CO., Inc.
A. BARTKUS, Pres.
1619 W. 47th St., Tel. Boulevard 7101, 1892, Chicago

Rusiškos ir Turkiškos Vanos
12th STREET
Tel. Kedzie 8952
3514-16 Roosevelt Rd.
Arti St. Louis Ave.
CHICAGO, ILL.

VIENYBE
Liaudies Universitetas

Tas, kuris turi 37 metų "Vienybės" komplektus, turi namuose turtą, kurio kulturinė vertė atstoja pagarsėjusią pas amerikonus "Five Foot Book Shelf" išleistą Harvardo universiteto prof. pagelba.

Ir kiekviename numery "Vienybės" kulturos turtas dėdėja eilėmis, apysakomis, mokslo straipsniais, žiniomis iš visų pasaulio kraštų ir Lietuvos.

Keturi doleriai ant metų reiškia truputį daugiau kai centas į dieną. O už juos gausite "Vienybę" kas antrą dieną ir džiaugsitės kas dieną.

VIENYBĖ,
193 Grand St., Brooklyn, N. Y.

NAUJIENOS
Kalėdų Dovana

Artinasi Kalėdos. Kiekvienas pagal seną įprotį pradeda rupintis kokią Kalėdų dovaną suteikti savo giminėms ir draugams?! Geriausia Kalėdoms dovana — NAUJIENOS.

Gavęs žmogus Kalėdoms Dovanų NAUJIENAS, džiaugsis visą metą. Netik, kad džiaugsis, bet turės didžiausią naudą, — galės daug pasimokinti, patirti.

NAUJIENOS jam bus tikru ir geru draugu per visus metus — kasdien.

Jei nenorite užrašyti NAUJIENAS metams, galite užrašyti pusmečiui, net ir keliems mėnesiams.

Į Lietuvą labai paranku užrašyti SUBATOS NAUJIENAS. Lietuvoje žmonės NAUJIENAS labai mėgsta. SUBATOS NAUJIENOS Lietuvoje $2 metams, Amerikoje SUBATOS NAUJIENOS metams $1.50.

NAUJIENOS
1739 So. Halsted St., Chicago, Ill.

SKAITYTOJAU!

PAREIKALAUK SAU KATALOGO IR
PASIRINK SAU DOVANAS
DYKAI DEL JUSŲ —

Kataloge rasite visokių dalykų, kurių jūs visados pageidaujate. Ir tuos daiktus jūs gausit DYKAI. Kataloge jūs rasite budus kaip ir kur apmainyti kuponus į dovanas.

Naujienos jums teikia kuponus kasdieną ir dar priedais duoda daug kuponų tiems, kurie užmoka pinigus iškalno prenumeruodami Naujienas sau ar kitiems.

Daugink savo kuponus prisiųsdamas naujų skaitytojų ir rinkdamas juos kitokiais budais.

Vardas .....
Adresas .....
Miestas ..... State .....
Išpildyk ir siųsk Naujienoms

NOREDAMI
PIRKTI, PARDUOTI AR MAINYTI VISADOS KREIPKITĖS PAS MUS, TAS JUMS BUS ANT NAUDOS.
S. L. FABIONAS CO
INVESTMENT REAL ESTATE INSURANCE
809 W. 35th St., Chicago
Tel. Boulevard 0611 ir 0774
PADAROM PIRKIMO IR PARDAVIMO RAŠTUS.
Pasekmingai siunčiam pinigus ir Parduodam Laivakortes.

ANGLYS - KOKSAI
Mes pristatome tiktai geriausios rūšies anglis. Musų atsverimas yra garantuotas per Chicago Coal Merchants Association, atsverimas per Liscenced City Weighmanth.
E. J. McQuaid
5822 So. Racine Ave.
Tel. Wentworth 0209 ir Englewood 4760

Serganti Žmonės

Jei norite usrasti pagelbą nuo savo kenčėjimų eikite į naujai įsteigtą EUROPINI-AMERIKONISKĄ SVEIKATOS ATGAVIMA —"LINCOLN MEDICAL INSTITUTE", kuris yra įrengtas veliausios mados mašinomis ir gyduolėmis del pagelbėjimo kenčiančių žmonių. Daugelis musų gyduolių yra atgabenta iš kitų šalių. Mes taipgi turime gyduoles profesoriaus Ehrlich'o 606 ir 914 Oficialis Vokietijos Prirengimas. Kadangi beveik visos ligos pacina del negero kraujo, mes tikrai galime jumis pagydyti be operacijos su musų naujausiu metodu, įleidžiant tinkamų gyduolių tiesiai į kraują. Šis gydymas, jei reikiamas atsakančio gydytojo, yra be skausmo ir ligonis nesugaišta nei minutės laiko nuo darbo. Svarbiausias gydytojas — DR. BOWES — pripažintas specialistas per daugelį metų tarpe gydytojų, teikia asmeninį prižiūrėjimą prie visų ligų. Mes turime puikias pasekmes gydyme ligų kraujo, nervų, skilvio, nusilpnėjimo, reumatizmo, nugaros, šonų skaudėjimo, niežėjimo, užkietėjimo, kepenų, pusles, venerinių ir kitų privatinių ligų.

DYKAI X-RAY EGZAMINACIJA ir kraujo išbandymas laboratorijoj, taipgi šlapumo, mes tikrai surasime priežastį jusų ligos. Musų kraujo spaudimo aparatas niekuomet neapvilia. Musų kainos už gydymą labai mažos ir jus užmokėsit kuomet pasveiksit. Nekentėkit be reikalo. Ateikit pas mus dabar ir sutaupykit savo laiką ir pinigu, nes per tolimesnį laiką visvien jūs ateisit į musų įstaigą. Mes pagydėm daug ligonių, kurie buvo apsivylę su kitais gydytojais. Ši yra jusų proga, kad pasveikus.

LINCOLN MEDICAL INSTITUTE
DR. BOWES
SPECIALISTAS IR MEDIKALIS DIREKTORIUS
8 South Clark St.
2-ras augštas
Viršuj Triangle Restauranto
Sekamos durys nuo Astor teatro
OFISO VALANDOS: Panedėly, Ketverge ir Pėtnyčioj nuo 9 ryto iki 5:30 vakare. Utarninke, Seredoj ir Subatoj nuo 9 ryto iki 8 vakare. Nedėliomis ir šventėmis nuo 10 iki 12 dieną.

LISTERINE THROAT TABLETS
ANTISEPTIKAS
Apsaugoja ir Prašalina Gerklės Parpimą. Skaudėjimą ir Kosėjimą.
Made by
Lambert Pharmacal Co., Saint Louis, U. S. A.

Matai Kas Dedasi?

"Save" reiškia gelbėti; išgelbėti; išganyti; paliuosuoti; apsaugoti; nedaleisti; pasinaudoti; čiedyti — bet šitame atsitikime reiškia ne daugiau, ne mažiau, kaip: taupyti ir pasinaudoti.

Taupyk kuponus iškirpdamas iš Naujienų kasdieną — ir padaugink juos atnešdamas naujų skaitytojų.

Garsinkities "NAUJIENOSE"

Išsimaudžius Pacifike

Rašo A. VANAGAITIS

(Tęsinys)

"Gražuolė Liga. — Kraustymas. — Ko laukiu. — Darbų darbai.

Vieną gražų, anstyvą rytą, jeina pas mane gražuolė (Tai buvo spalių 16 d. — mėnuo tam atgal). Nustebau išvydęs tokią "puošnią asabą". Ji buvo taip "pasipuošus", kad prilygo "Despaciai", todel aš neišdrįsau prabilti. Jos akys man atrodė lyg nedoros — vylingos, o veidas, ilgiau įsižiurėjus, atrodė it sena pirštinė. Vien tik rubai puošė ją. Pasirėdžius buvo sulig paskiausios mados ir dar truputį dadėjus.

Mano padėtis buvo keblė. Nepratęs "flirtuoti" su tokiomis asabomis, mėginau išvengti akių susidurimo su ta "gražuole". Kada aš praleidau keletą minučių "taip sau", ta "gražuolė" sukliko ir... dingo. Apsidairiau, dar atsikėlęs apsižvalgiau kampuose ir po lova — nieko nėra. Visą dieną mane tas paveikslas persekiojo.

Kaip rytoj — 17 spalių, turėjau vykti į Melrose Park, nes prižadėjau koncertuoti. Mano "gražuolė" neatleido mane nei žingsnio. Grįžęs vakare Chicagon, mėginau rasti ramią kertelę. Ieškojau visur žmonių tą vakarą ir papuoliau lyg svajonėse, lyg tikrenybėj — kaip užburtas kunigaikštis, į karaliaus rumus. Tik mano nelaimei, nepavyko ir čia rasti rami kertelė. Daužė, mėtė mane ir visur ir visada ta "gražuolė" persekiojo. Sudaužytas kaip koks padauža, mėginau grįšti į savo buveinę — pas draugą "Džiulių"... Taip ir padariau. Parvažiavęs namo, mėginau vienumoj pailsėti, bet ir tai nepavyko. Neminint tos "gražuolės", atsirado, nežinia iš kur, pilnas kambarys svečių. Visi buvo aukšti valdininkai — lyg valstijų, respublikų atstovai, delegatai... Mano smagenynas galutinai nustojo funcionavęs ir aš globojamas vieno inžinieriaus (nežinau delko ne daktaro), mėginau užgulti ankstybą rytą. Bet ir čia negelbėjo inžinierius, kuris mane apkaustė, visokios ryšies, geležinia stiprovę. Vis mane persekioja ta "gražuolė".

Tat vos ankstybai šviesai sužibėjus, aš užmigau. Nubudau ankstokai (sulig laikrodžio) ir savo kambary nieko neradau. Visi mane apleidė. Jausdamas savyje jėgų, nusiritau nuo antro "floro" pas savo kompanionus.

—Labs ryts po piet!" — sakau jiems. "Džiulius" nusijuokė, o Stanley "apsiverkė"...

—Kas tau, Stanley? — klausiu. Nušlucstęs ašaras, jis pradėjo juoktis. Aš gerokai nusičiaudėjau ir pradėjau pasakot apie tą "gražuolę" (Despacia). Musų juokai vis buvo ašaromis laistomi. Čiaudėjova mūdu su Stanley, o "Džiuljus" juokėsi. Tiek to. Pavalgėm pietų ir nutarėm iškrėsti "fones". Norėjom "čirvų" lošti, bet truko mums partnerių. Neilgai laukus, užsuko "Džiovas" ir "Maika", abudu tenorai. Sulipom į palėpę ir ieškojom uždarytam pakery — "džiokerio"... Centas po centą ir ant to cento, vis šokinčia mano "gražuolė"...

Stanley juokiasi ir kartu su manim nosines džiovina prieš pečiuką. Mane lyg šaltis mėgino krėsti — kvietė įmtis. "Na, manau sau, eik tu pas Požėlą, o jei ne, tai čia pat Vidžius yra..."

Juokas-juokais, o mano "gražuolė" paprašė vakare Dr. Biežį. Jiedu turbut geri "frentai", kad abudu mane pasiguldę dabojo. Daktaras, tai tas rečiau užsukdavo, o "gražuolė" tai dieną-naktį dabojo. Prašiau pagalbos pas savo Zaleckį, bet tas tik nusijuokdavo, Stanley nebegalėjo užlipti laiptais, tai tik vienas "Džinlius" saugojo. Jis atnešė lazdą, kryžių ir grabnyčią.

—Tai, sako, aš savo tėvelį numarinau, galiu ir tave numarinti."

Reiškia, vadinasi, aš sergu. Tiesa, aš sergu, bet niekas netiki. Ir kas man tikės, kad aš "Dzimdzius". Netikėtai susilaukiau lankytojų, kurių tarpe buvo kons. P. Žadeikis su žmona, Kun. J. Albavičius, Dr. K. Drangelis, A. A. Olis su prisiega ir daug asmenų. Net gėlių gavau nuo birutiečių. Jau nekurie įtikėjo, kad aš apsėstas "gražuolės" ir net vieną vakarą, "Džiulius" norėjo vežt į ligoninę. Biežis išklausęs nekurias vietas, šnibždėjo į ausį "Džiuliui", kad mano plaučiai "užimti"...

Daktarai yra įpratę ligoniams meluoti. Ir man tas pats atsitiko su Dr. Biežiu. Bemaž kasdie užsukdamas į mųs "ligonbutį", jis sakydavo man, kad šiandie, pagulėk, o ryt-poryt galėsi keltis. Taip tatai aš kelausi apie 16 dienų ir vis "poryt"... Bet pagaliau netėkęs kantrybės, pradėjau mieruoti grindis savo "žirklėmis". Labai keistai atrodžiau žirglionlamas, nes jaučiaus kaip viščiukas iš kiaušinio išsiritęs...

Dabar tai aš jau sveikas kaip vidikas. Jau su "Birute" galiu repetuoti. Tiek laiko sugaišęs turiu skubėti. Nekurie ir po šiai dienai netiki, kad aš sirgau. Stebėtina užuojauta! Bučiau numiręs ir tai nebutų tikėję...

Mirties, tai nenorėjau matyti. Dar "requiem" neturiu parašęs, tai mirti negalima. Dabar pasistengsiu pasirašyti, nes visko gal atsitikti. Man tai tik viena nesuprantama. Važinėjau 3 mėn ir 3 dienas po Vakarus, patyriau visokio oro, bet sirgti neprisiėjo, o čia — Chicagoj, be niekur nieko, turėjau "flirtuoti" su "Gražuole"...

Po mano ligos pamėgino "Džiulius" sirgalioti. Stanley taip pat ant vištos kojos laikėsi. Man iki šiai dienai nesuprantama. Aptieka, visokių vaistų pilna ir mes "trys gracijos" turėjom pasivergti ligai. Tai kur ta teisybė? Jei gyvenantis kartu su vaistais turi sirgti, tai ką bekalbėti apie tuos žmones, kurie už kelių 'blokų" tur "aptieką".

Aš aptiekai netikiu, nes ji ligonies "nelaukia". Daktaras, tai kas kita. Jis kitus gydo, bet pats neserga. O musų "kompanija" labai norėjo apsirgdyti Dr. Biežį, bet nepasisekė.

Be musų "kompanijos", sirgo dar Dineika. Jis atvažiavo mane aplankyti ir teko prie "Well" šauktis. Dineika man pasakojo, kad "Well" buvo labai rimtas, kada klausėsi plaučių alsavimo.

Well, sako, labai "rimtai" sergi!...

Dineika, žinoma, išgijo greičiau ir atvažiavo manęs lankyti. Jaunesnis—stipresnis.

Tai "maždaug" ir "well" turėjo po "krajaus" ligonį, kuriuos nepasisekė į kapus nuvaryti. Jiedu gerai suprato, kad ligoniai: ar išgys, ar numirs, vistiek nieko nemokės už jų triusą. Su artistais taip buna. Ir šį kartą turbut priseis Dr. Biežiui pasitenkinti ačiu už "gražuolės" prašalinimą...

Aš esu taip pat daktaras, bet tik sielos, ne kuno, todel tikiuosi "maždaug" pagydyti, jei susirgsi. "Akis už akį, danus už dantį!"..

Galutinai pasveikęs, "išsimufinau" iš "Džiuliaus" klinikos ir apsigyvenau netoli klioštoriaus — "Marquette Park". Savo adreso neduosiu, nes mane "baderiuosit", o taip neturiu laiko. Ruošiu naujų dainų ir gal pasiseks 'pagimdyti' kokį nors veikaliuką. Labai įpykau ant tos "Despacios", kuri nedavė man įkvėpimo — naujai kurybai.

Atsikarapinęs visų negeistinumų, laukiu "Birutės" piano, kurį šiomis dienomis atgabens. Labai nubaudė mane "Bridgeport Furniture Co." su Piktormanu priešaky. Suvežė į mano "flatuką" baldus ir kitus priedus, bet pianą užlaikė, nes, sako, laiko neturį. Daug "džiabo" tur. Žmonės ženijasi ir reik juos "apstatyt"... Tai ir kankinuosi be muzikos — savo kasdienės duonos.

"Kęstutis" netoli su nelaiminga 13 skaitline. "Birutė" dreba, nes nežino kaip "flirtuoti." Rengiasi, dabinasi ir laukia tos laimingos dienos kada susitiks "Kęstutį" ant krašto marių".

Šį kartą įvyks kitaip: "Kęstutį" susitiks "Lietuvių Auditorijoj" ir jau... nebegyvą... Liudėsime, verksime to karžygio, kurį "Birutė" įsimylėjo.

Darbų-darbai laukia ir žmogus nepajunti kaip laikas tirpsta. O padirbt gražaus darbo, vos minutėi laiko palieka. Vis braidžiok po šiukšlyną ieškodamas brilijantų...

(Pabaiga)

MADOS.

No. 2584 Suknia, kuri labai tinka suaugusioms moterims ir kuri priduoda gerą figurą. Sukirptos mieros nuo 36 iki 48 colių per krutinę. 36 mierai reikia 2⅞ yardų 40 colių materijos ir ¾ yardų 32 colių skirtingos materijos juostai, apikaklei.

Norint gauti vieną ar daugiau virš aurodytų pavyzdžių, prašome iškirpti paduotą blankutę arba priduoti pavyzdžio numerį, pažymėti mierą ir aiškiai parašyti savo vardą, pavardę ir adresą. Kiekvieno pavyzdžio kaina 15 centų. Galima prisiųsti pinigu arba krasos ženkleliais kartu su užsakymu. Laiškus reikia adresuoti:

Naujienų: Pattern Dept., 1739 So. Halsted St., Chicago, Ill.

NAUJIENOS Pattern Dept.

1739 S. Halsted St., Chicago, Ill.

Čia įdedu 15 centų ir prašau atsiųsti man pavyzdį No.....

Mieros ..... per krutinę

(Vardas ir pavardė)

(Adresas)

(Miestas ir valst.)

„Plauk po Amerikos Vėliava"

Nupiginta ten ir atgal kelionė į

LIETUVĄ

tik $203.00 ir brangiau per Bremen ar Cherbourg.

PIRM jusų sekančios kelionės Lietuvą nusprendimo, but.nai ištirkite kokius puikius laivus United States Lines, laivynas valdomas S. V. Valdžios, siulo jusų patogumui.

Milžinas, kuopuikiausias "Leviathan", ir visi kiti laivai turi erdvius trečios klesos kambarius, duoda puikų maistą maloniose valgykiose, ir turi užtektinai vietos pasiva.kščiojimui. Prie to, kainos žemos ir galima paruošti gre.tas susisiekimas su kelionės galu. Apsimokės jums gauti pilną informaciją šiandie nuo jusų laivakorčių agento arba rašykite

United States Lines

110 So. Dearborn St., Chicago, Ill. 45 Broadway, New York City

Del Vaikų Odos Ligų

Cadum Ointment gali buti vartojamas ant minkštos ir švelnios odos kudikių, kurie kenčia nuo užkrėstų dedervinių, pučkų, išbėrimų, karščio, ir panašių ligų. Niežėjimą prašalina tuojau. Kurie daug kenčia nuo odos ligų galima to išvengti vartojant šias gyduoles išlaiko. Cadum Ointment taipgi yra geros nuo spuogų, niežėjimų, šlakų, suskirdusios odos, išbėrimų, skaudulių, šašų, žaizdų, nudegimų, dedervinių, slogų išbėrimų, įsidrėskimų, užgavimų ir taip toliau. Jei jųs negalite gauti Cadum Ointment savo aptiekoje, tai siųskite 35c pas The Omega Chemical, Company, 576 Fifth Avenue, New York.

Lietuviai Advokatai

K. GUGIS
ADVOKATAS
Miesto ofisai
127 N. Dearborn St., Room 1111-12
Tel Central 4411. Val. nuo 9-4
Gyvenimo vieta:
3323 So. Halsted St.
Tel. Boulevard 1310
Valandos: nuo 6 iki 8 v. v. kiekvieną vakarą, išskyrus ketvergą.
Nedėliomis nuo 9 iki 12 ryto.

K. JURGELIONIS
ADVOKATAS
Miesto ofisas
190 No. State St. Room 844
Tel. State 3225
Valandos nuo 9:30 iki 4:30 val.
Bridgeporto Ofisas
3335 So Halsted St.
Vakarais nuo 6 iki 8 val.
Nedėliomis nuo 10 ryto iki 12
Yards 0141
Bylos visuose teismuose — Abstraktai — Ingaliojimai — Paskola pinigų 1 ir 2 morgičiams

JOHN KUCHINSKAS
LAWYER
Lietuvis Advokatas
2221 W. 22 St.
arti Leavitt St.
Telefonas Canal 2552
Valandos: 9 ryto iki 8:30 vakare
Seredoj ir Pėtnyčioj nuo 9 iki 6
Nedėlioj nuo 10 ryto iki 1 v. p. p.

A. A. OLIS
ADVOKATAS
11 S. La Salle St., Room 2001
Tel. Randolph 1034—Val. nuo 9-6
Vakarais
3241 S. Halsted St. Tel. Yards 0062
7—9 v. v. apart Panedėlio ir Pėtnyčios.

Tel. Dearborn 9057
A. A. SLAKIS
ADVOKATAS
Ofisas vidurmiestyj:
Room 1726
CHICAGO TEMPLE BLDG.
77 W. Washington St.
Cor. Washington & Clark
Namų Tel.: Hyde Park 8395

JOHN B. BORDEN
(John Bagdziunas Borden)
LIETUVIS ADVOKATAS
69 W. Washington St. Room 1310
Telephone Dearborn 8946
Vakarais 2151 W. 22 St. nuo 7 iki 9
Telephone Roosevelt 9090
Namų Telefonas Republic 9600

J. P. WAITCHES
ADVOKATAS
Roselando Ofisas:
Tel. Pullman 6377
10717 So. Indiana Avenue
Miesto Ofisas: 127 N. Dearborn St.
Ruimas 1420; Tel. Dearborn 6096
Valandos: Mieste iki pietų; Roselande po pietų ir vakare.
SPECIALISTAS egzaminavojime abstraktų ir nuosavybės teisėse.
Taipgi veda visokius sudus.

V. W. RUTKAUSKAS
Advokatas
29 So. La Salle St., Room 530
Tel. Central 6390
Vak. 3223 S. Halsted St., Chicago
Tel. Yards 4681

A. E. STASULANI
ADVOKATAS
77 W. Washington St. Room 911
Tel. Central 6200
Cicero Ketvergo vakare
1917 W. 14 St. Tel. Cicero 8222
Ant Bridgeporto Seredoj nuo 6-8 v. v. Subatoj nuo 1-7 v. v.
1236 S. Halsted St. T. Boul. 6737

A. L. THOMAS
LIETUVYS ADVOKATAS
12037 Normal Ave.
Tel. Pullman 7097
Veda bylas visuose teismuose, Abstraktai, morgičiai.

JOSEPH V. MOCKUS
ADVOKATAS
5349 So. Hermitage Avenue
Tel. Hemlock 1385
Valandos: 9 iki 5 po piet. Vakarais Utarn., Ketv. ir Sub. nuo 6-9. Ned. 9 iki 1-maj. Prirengia visokias legališkas popieras.

Siųskit Naujienas Lietuvon — tai bus brangi dovana.

DYKA!

Daugybė dovanų kiekvienam Naujienų skaitytojui

Iškirpk šį kuponą kasdieną ir priduok į Naujienų ofisą ar į stotį, arba savo išnešiotojui sykį į mėnesį ir bus apmainyta į tikrus United Profit Sharing kuponus, sekamomis taisyklėmis:

Vienas skaitytojas ar skaitytoja turi teisę gauti tik vieną kuponą kas dieną ir ne daugiau per mėnesį, kaip kad buna Naujienų laidų. Kuponai turi sekti datomis vienas po kito. Kuponai be datų nepriimami. Priduodant kuponus apmainymui, turi but priduodama vardas pavardė ir adresas skaitytojo.

Prenumeratoriams gaunantiems Naujienas per paštą, apart kasdieninių kuponų dar duodama priedo sekamai:

Už metus—150, už pusę metų—75, už tris mėnesius—35.

Katalogai su tukstančiais dovanų dykai ant pareikalavimo.

..... **Atkirpk čia** .....

Data: Gruodžio 8, 1925

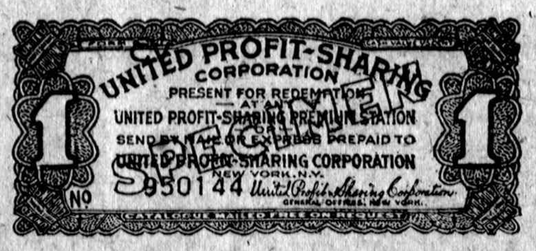

Mrs. MICHNIEVICZ-VIDIKIENĖ
AKUŠERKA
3101 So. Halsted St., kampas 31 gat
Tel. Yards 1119
Baigusi akušerijos kolegiją ilgai praktikavusi Pennsylvanijos ligoninėse. Sąžiningai patarnauja, visokiose ligose prie gimdymą, laik gimdymo ir po gimdymo.

Už dyką patarimas, dar i kitokiuose reikaluose moterims ir merginoms kreipkitės, o rasite pagelbą.

Valandos nuo 8 ryto iki 1 po pietų, nuo 6 iki 9 val. vakare.

Pranešu

Kad aš perkėliau savo Ofisą į naują vietą, po No. 3265 South Halsted Street, kampas 33rd Street.

DR. G. SERNER
Lietuvis akinis specialistas
3265 So. Halsted Street
Val. 10 ryte iki 8:30 vak.
Ned. nuo 9 iki 12 ryto
Akiniai $5 ir augščiau

LIETUVIAI DAKTARAI

Namų telefonas Yards 1699
Ofiso Tel. Boulevard 5913
DR. A. J. BERTASH
3464 So. Halsted St.
Ofiso valandos nuo 1 iki 3 po pietų ir 6 iki 8 vakare.

Telefonas Boulevard 1939
DR. S. A. BRENZA
Ofiso Valandos:
9 iki 12, 1 iki 3 dieną
ir 6:30 iki 9:30 vakare
4608 S. Ashland Ave.,
Netoli 46th St. Chicago, Ill

A. L. DAVIDONIS, M. D.
4643 So. Michigan Ave.,
Tel. Kenwood 5107
Valandos: nuo 9 iki 11 val. ryto; nuo 5:30 iki 7:30 vakare.

DR. I. E. MAKARAS
Gydytojas ir Chirurgas
10748 So. Michigan Avenue
VALANDOS: 2—4 dieną 6:30—8:30 vakare.
Ofiso telefonas Pullman 1193
Namų telefonas Pullman 0849

A. MONTVID, M. D.
1579 Milwaukee Ave., Room 209
Kampas North Ave. ir Robey St.
Valandos: 1 iki 3 po pietų, 6 iki 8 vakare. Tel. Brunswick 4988
3421 So. Halsted St.
Valandos: nuo 10 iki 12 ryte.
Namų telefonas Spaulding 8682
Ultraviolėtinė šviesa ir diathermia

Boulevard 3686
Res. 6504 So. Artesian
Tel. Hemlock 2374
DR. J. P. POŠKA
Gydytojas ir Chirurgas
3133 So. Halsted St.
Val. 9—12 dieną, 7—9 vakare
Kasdien

Dr. Lawrence P. Slakis
DENTISTAS
4454 So. Western Ave.
Valandos:
nuo 10 ryto iki 9 val. vakare.

DR. M. T. STRIKOL
GYDYTOJAS IR CHIRURGAS
4601 S. Ashland Tel. Boulevard 7820. Res., 6641 S. Albany Ave. Tel. Prospect 1930. Ofiso valandos 2-4, 6-8. Nedėlioj 10 iki 12 d.

Office Boulevard 7042
Dr. C. Z. Vezelis
LIETUVYS DENTISTAS
4712 So. Ashland Ave.,
near 47th Street
CHICAGO

Res. 6600 S. Artesian Ave.
Phone Prospect 6659
Ofiso Tel. Canal 0257
DR. P. Z. ZALATORIS
GYDYTOJAS IR CHIRURGAS
1821 So. Halsted St.,
Chicago, Ill.

Tel. Blvd. 3138
M. Woitkiewicz-BANIS
AKUŠERKA
Pasekmingai patarnauja moteims prie gimdymo, patarimai visokai moterims ir merginoms.
3113 South Halsted St.

DR. HERZMAN
—IŠ RUSIJOS—
Gerai lietuviams žinomas per 15 metų kaipo patyręs gydytojas ir chirurgas ir akušeris.
Gydo staigias ir chroniškas ligas vyrų, moterų ir vaikų pagal naujausius metodus X-Ray ir kitokius elektros prietaisus.
Ofisas ir Laboratorija: 1025 W. 18th St., netoli Morgan St.
VALANDOS: Nuo 10—12 pietų ir nuo 6 iki 7:30 val. vakare.
Telefonais: Dienomis: Canal 3110 Naktį Drexel 0950 Boulevard 4186
3235 S. Halsted St.
Val.: 9—10 iš ryto ir po 8 v. v.

DR. CHARLES SEGAL
Praktikuoja 18 metai
Ofisas
4729 So. Ashland Ave., 2 lubos
Chicago, Illinois
Specialistas džiovos
Moteriškų, Vyriškų ir Vaikų ligų.
OFISO VALANDOS:
Nuo 10 iki 12 val. ryte, nuo 2 iki 4 val. po piet ir nuo 7 iki 8:30 val. vakaro. Nedėliomis nuo 10 valandos ryte iki 12 val. po piet.
Telefonas Midway 2880

Telephone Yards 0994
DR. MAURICE KAHN
4631 So. Ashland Ave.
Ofiso Valandos: nuo 10 iki 12 dieną, 2 iki 3 po pietų, 7 iki 9 vakare. Nedėliomis nuo 10 iki 12 dieną.
Res. telephone Hyde Park 4000

Tel. Boulevard 0537
DR. MARYA DOWIAT—SASS
1707 W. 47th St.
Valandos nuo 8 iki 12 dieną, nuo 6 iki 8 val. vak. Nedėliomis nuo 8 iki 2 val. po pietų.

Ofiso tel. Boulevard 9698
Rezidencijos tel. Drexel 9113
Dr. A. A. Roth
Rusas Gydytojas ir Chirurgas
Specialistas Moteriškų, Vyriškų, Vaikų ir visų chroniškų ligų
Ofisas: 3103 So. Halsted St., Chicago arti 31st Street
Valandos, 1—3 po piet, 7—8 vak. Nedėliomis ir šventadieniais 10—12 diena

Jei abejoji akimis, pasiteirauk
Dr. A. R. BLUMENTHAL

Optometrist
Tel Boulevard 6485
4649 S. Ashland Ave.
Kampas 47-tos
ant 2 lubų

DR. M. J. SHERMAN
Specialistas moterų ligų
1724 So. Loomis, kampas 18 ir Blue Island. Ofiso valandos nuo 2 iki 4 po pietų ir nuo 7 iki 9 val. vakare.
Telefonas Canal 1912
Naktinis Tel. Fairfax 6358

Phone Canal 1713-0241
Res. Midway 5512
DR. R. C. CUPLER,
GYDYTOJAS IR CHIRURGAS
Kampas Oakley ir 24 St.
Ofiso val. nuo 2 iki 4 kasdien. Panedėly ir ketverge nuo 8 iki 8 v.

Butkus Undertaking Co., Inc.
P. B. Hadley, Licensed
710 West 18th St., Chicago, Ill.
Viskas, kas reikalinga prie pagrabų. Teisingos kainos. Geriausias patarnavimas. Leiskit mums pagelbėti jums nuliudimo valandoje. Tel. Canal 3161

LIETUVIŠKA APTIEKA
MRS. A. ZIMMERMAN
Savininkė
Visoki vaistai ir patarimai kaip juos vartoti. Receptai išpildomi su atsargumu. Visoki toilet setai ir kiti reikalingi daigtai del vyrų, moterų ir merginų. Visada kreipkitės
Brighton Park Aptieka
4254 Archer Ave.,
Phone Lafayette 6149

NAUJIENOS

The Lithuanian Daily News
Published Daily Except Sunday
by the Lithuanian News Pub. Co. Inc.

Editor P. GRIGAITIS

1739 South Halsted Street
Chicago, Ill.
Telephone Roosevelt 8500

Subscription Rates:
$8.00 per year in Canada.
$7.00 per year outside of Chicago.
$8.00 per year in Chicago.
3c. per copy.

Entered as Second Class Matter March 17th, 1914, at the Post Office of Chicago, Ill., under the act of March 2nd 1879.

Naujienos eina kasdien, išskiriant sekmadienius. Leidžia Naujienų Bendrovė, 1739 So. Halsted St., Chicago, Ill. — Telefonas: Roosevelt 8500.

Užsimokėjimo kaina:

Chicagoje — paštu:	
Metams	$8.00
Pusei metų	4.00
Trims mėnesiams	2.00
Dviem mėnesiams	1.50
Vienam mėnesiui	.75
Chicagoje per nešiotojus:	
Viena kopija	3c
Savaitei	18c
Mėnesiui	75c
Suvienytose Valstijose, ne Chicagoje, paštu:	
Metams	$7.00
Pusei metų	3.50
Trims mėnesiams	1.75
Dviem mėnesiam	1.25
Vienam mėnesiui	.75
Lietuvon ir kitur užsieniuose: (Atpiginta)	
Metams	$8.00
Pusei metų	4.00
Trims mėnesiams	2.00

Pinigus reikia siųsti pašto Money orderiu kartu su užsakymu.

KLAIPĖDOS KRAŠTO SEIMELIO ATIDARYMAS.

: : : : : : :

LENKŲ VYSKUPAS LANKO LIETUVIŲ PARAPIJAS.

: : : : : : :

KODEL KLERIKALAI TYLI APIE TĄ LENKIJOS AGENTĄ?

: : : : : : :

NE "BROLIS KRISTUJE", BET ŽELIGOVSKIO BROLIS.

Lapkričio 23 d. atsidarė Klaipėdos krašto seimelis. Pasveikinimo kalbą pasakė gubernatorius p. Žilius, kuris pabrėžė, kad jisai žiuri į seimelio narius, kaip į rinktus tam tikrų **ekonominių grupių** — pirklių, ukininkų ir darbininkų — atstovus, o ne kaip į tos ar kitos tautinės arba politinės srovės žmones.

Po gubernatoriaus kalbos seimelis išsirinko prezidiumą iš Krauso pirmininko, von Dresslerio pirmojo vicepirmininko ir Kislato antrojo vicepirmininko. Seimelio pirmininkas savo kalboje pareiškė, kad seimelis "dirbs lojaliai (ištikimai) su Lietuvos vyriausybe, nes Klaipėdos krašto gyventojai yra Lietuvos piliečiai."

Reikia manyti, kad seimelio susirinkimas daug prisidės prie nuraminimo Klaipėdos krašto gyventojų, kurių upas pastaruoju laiku buvo labai ištemptas. Net seimelis su aiškia pro-vokiška dauguma yra geriaus, negu be jokio seimelio. Jeigu Lietuvos valdžia butų sušaukusi seimelį kokiais metais ankščiaus, tai butų buvę išvengta klaipėdiečių suerzinimo, ir šiandie tenai jau gal butų visai rami atmosfera.

Krašto gubernatorius visai teisingai pažymėjo, kad išrinktieji į seimelį žmonės yra visų-pirma tam tikrų visuomenės klasių atstovai. Rinkimų agitacijos karštyje jie galėjo užmiršti tuos **ekonominių reikalų skirtumus,** kurie yra tarpe miestiečio pirklio ir ukininko "laukininko" arba tarpe samdomojo darbininko ir jo samdytojo fabrikanto; bet kai seimeliui teks tuos reikalus svarstyti, tai tuojaus pasirodys, kad vokiečių darbininkų atstovai yra artimesni lietuviams darbininkams, negu vokiškos buržuazijos reikalų gynėjams.

Kokią politišką propagandą veda tarpe Chicagos katalikų arkivyskupos Cieplakas?

Jisai lanko **lietuvių parapijas** ir skelbia spaudoje, kad jo misija esanti suvesti brolybėn **lietuvius su lenkais.** Kaip jau buvo rašyta "Naujienose", tas lenkų klerikalizmo stulpas jau aplankė Šv. Jurgio lietuvių parapiją (Bridgeporte) ir užvakar turėjo aplankyt Aušros Vartų bažnyčią (Westsaidėje), kurią veda marijonų zokono kunigai, t. y. tie patys dvasiškiai, ką leidžia "Draugą".

Musų klerikalų laikraščiai tečiaus nieko apie tas Cieplako vizitas nerašo. Kodel — ar jiems nemalonus tas svečias, ar jie nori **paslėpti** nuo visuomenės savo pasikalbėjimus su juo?

Du dalyku verčia lietuvius atkreipti savo dėmesį į tą asmenį. Viena, Romos papa paskyrė jį **Vilniaus arkivyskupu.** Nuo jo nusistatymo ir politikos daug priklausys lietuvių katalikų padėtis Vilniaus krašte.

Antra, jisai yra pasižymėjęs, kaipo **karštas Lenkijos patrijotas.** Kuomet jisai buvo arkivyskupas Rusijoje, tai sovietų valdžia kaltino jį, kaipo **Lenkijos šnipą,** ir jisai buvo už tai pasmerktas mirčiai. Sovietų valdžia skelbė suradusi aiškius dokumentus, įrodančius tą Cieplako kaltę. Ar tai yra tiesa, mes nežinome. Mirties nuosprendžiui mes nepritariame, jeigu Cieplakas ir tikrai butų buvęs lenkų valdžios šnipas, nes mirties bausmę mes laikome barbarišku dalyku. Bolševikai, nuteisdami tą asmenį sušaudymui, pavertė jį kankiniu ir tuo budu paskatino daugelį žmonių simpatizuoti jam. Bolševikiškas žiaurumas atnešė naudą tiktai reakcijai.

Bet lietuviams svarbu ne tiek Rusijos despotų pasielgimas, kiek Cieplako santykiai su Lenkija. Jisai yra lenkas, Lenkijos patriotas ir Lenkijos valdžia patvirtino jo paskyrimą Vilniaus arkivyskupu (sulig konkordatu Romos papa tegali skirti vyskupus ir arkivyskupus Lenkijai ir Vilniaus kraštui tiktai tokius, kurie tinka Varšavos ponams). Ir jisai dabar lanko lietuvių parapijas Chicagoje, viešai sakydamas, kad jisai norįs įsteigti "susipratimą ir brolišką meilę" tarpe lietuvių ir lenkų!

Akivaizdoje šitų faktų, į Cieplaką negalima žiurėti kitaip, kaip į **Lenkijos agentą.** Ne religijos reikalais jisai atėjo pas lietuvius, bet **politikos.**

Lenkų grobikai, gen. Želigovskio vedami, išplėšė Lietuvai Vilnių. Dabar ateina pas lietuvius jau ne generolo mandiera, bet sutana apsivilkęs lenkų pasiuntinys ir, atkišęs, vietoje kruvino kardo, **kryžių,** kalbina juos prie "brolybės"!

Ar Cieplakas pripažįsta, kad Lenkija apiplėšė Lietuvą? Ar jisai žada pasidarbuoti, kad Lietuvai padarytoji skriauda butų atitaisyta? Ne, mes apie tai nieko negirdime. Ažuot Kristaus vardu užprotestavus prieš begėdišką lenkų smurtą, jisai nori, kad lietuviai vardan krikščionybės **mylėtų savo skriaudikus.**

Kodel gi tad apie visa tai tyli musų klerikalinė spauda, kuri taip mėgsta girtis savo "valstybingumu" ir "tautos meile"?

Jeigu Chicagos lietuvių kunigai turėtų bent krislelį pagarbos Lietuvai, tai jie butų pasitikę Cieplaką obalsiu: **"Vilnius turi but sugrąžintas Lietuvai!"** O jeigu patys kunigai neturėjo drąsos išreikšti jam į akis lietuvių reikalavimą (kunigas juk, žinia, yra kaip vergas prieš aukštesnę "dukauną asabą"!), tai bent parapijonys turėjo pasakyt jam, ką jie mano apie "brolių lenkų" valdžią.

Cieplakas yra ne "brolis Kristuje", bet brolis Želigovskio. Tokių "brolių" lietuviams nereikia!

Apžvalga

KASDIENINĖ DUONA.

"Laisvė" rašo, kad Bostono lietuviai socialistai "surengė iškilmingą pasitikimą" Lietuvos klerikalų vadui kun. Šmulkščiui, kuomet jisai lankėsi Amerikoje. Brooklyno komunistų šlamštelis žino gerai, kad tą pasitikimą rengė ne socialistai, bet biznierių ir profesionalų organizacija, vadinama "Vaizbos Butas." Jeigu toje organizacijoje yra žmonių, draugaujančių su socialistais, tai iš to dar visai neišeina, kad ji turi ką nors bendra su socializmu. Tatai gali ir mažas vaikas suprasti.

Bet komunistai be melo, žinoma, negali apseiti. Tai jų kasdieninė duona. Jeigu jie ne šmeižtų ir nemeluotų, tai jie visai neturėtų ką rašyti.

SOCIALDEMOKRATŲ STUDENTŲ DRAUGIJA.

Kadangi pastaruoju laiku del kilusio Kauno Universitete skandalo buvo daug rašyta laikraščiuose apie Liet. Universiteto Socialistų Studentų Draugiją, tai bus ne pro šalį pažymėti, jogei ta draugija nėra socialdemokratinio nusistatymo.

Lietuvos studentai socialdemokratai turi savo atskirą organizaciją, **"žaizdrą."** Ji leidžia (nors ne reguliariai) ir savo laikraštį, "Musų Frontas."

"Žaizdro" nariai skiriasi nuo šiaip socialistų tuo, kad jie pripažįsta, jogei socializmą tegali įvykinti tiktai organizuotoji darbininkų klasė. Todel jie laiko savo pareiga sulig savo išgalės dalyvauti darbininkų judėjime.

JUOKINGAS PAMOKSLAS.

Clevelando "Dirva" rado reikalo iškolioti Lietuvos Universiteto studentus "vaikėzais" ir pasakyti jiems pamokslą apie "rimtumą." O tai del to, kad moksleiviai užsiimą "ne savo darbu."

Paminėjęs dešiniųjų studentų surengtas muštynes Universiteto salėje ir kilusį delei to triukšmą Kaune, minėtas laikraštis sako:

> "Viskas tas parodo, kad Lietuvos jauni vaikėzai — nors skaitosi aukštą mokslą lankanti (lankantys? **"N." Red.**) vyrai — užsiima ne savo darbu: nei socialistai studentai neturėjo jokio reikalo kištis į valdstybinę politiką ar teismišką eigą (?), nei klerikalai sugundinti savo vaikėzus pakelti muštynes, nei kitokių pažvalgų studentai imtis jokių boikotų. Vienu žodžiu, studentams kaipo tokiems nereikalingos jokios politiškos organizacijos ir nereikalingas jiems sekiojimas kaipo uodegoms tai paskui socialistus, tai paskui komunistus, tai paskui Liaudininkus ar klerikalus.
>
> "Tokiu paiku darbu užsiėmė Rusijos universitetų studentai, taip daro kitų Europos šalių studentai, ir Lietuviai nei kiek negali atsiskirti nuo kitų ir neturi gana protingų žmonių mokinti moksleiviją kad ji turi rupintis tik mokslu ir užsiimti tik moksleivijai priklausančiais žaislais, sportu, o ne buti uodega kokių nors partijų ir už tai kelti muštynes tarp savęs."

Reikia nemažai drąsos, kad šitokiu tonu kalbėjus apie moksleiviją. Pati "Dirva" pripažįsta, jogei ne pagal jos receptą elgiasi ne tiktai Lietuvos, bet ir kitų Europos šalių universitetų studentai. O betgi ji mano, kad tik ji viena žinanti, kuo studentai privalą užsiimti!

Iš kur gi jos redaktorius pasėmė savo žinojimą?" Jisai rašo, kad

> "Tokių kvailysčių nėra Amerikos universiteto studentų tarpe."

Tai parodo, kad "Dirvos" redaktorius neturi nuovokos apie šio krašto universitetus. Jeigu jisai bent skaitytų Amerikos dieninę spaudą, tai jisai žinotų, jogei Amerikos moksleivija anaiptol neignoruoja politikos. Ji gana dažnai reaguoja į opesniuosius politikos klausimus (prohibicijos klausimą, karo klausimą, Tautų Sąjungos klausimą ir t.t.). Tais klausimais esti rengiami debatai, priimamos rezoliucijos, organizuojami paskaitų kursai ir t. t.

Tiesa, tečiaus, kad daug studentų šio krašto universitetuose interesuojasi ne tiek politika, kiek "bolių" spardymu ir panašiais sportais. Bet tie studentai toli-gražu negali but pavyzdys Lietuvos moksleivijai, nes jie ir iš viso **neturi jokių idejinių interesų.** Kokie piliečiai gali išeiti iš tokių jaunuolių?

Yra nesąmonė sakyt, kad vienintėlis moksleivio uždavinys tai mokintis ir žaisti. Jie turi **rengtis ir prie gyvenimo.** O prie gyvenimo prisirengti negalima kitaip, kaip tiktai tame gyvenime dalyvaujant. Studentas, kuris per savo mokslo metus vien tiktai lankys lekcijas ir skaitys knygas, bus menkiaus prisirengęs prie savistovio gyvenimo ir praktiško darbo, negu jokių mokslų nėjusieji žmonės, nors jisai butų sukimšęs į savo galvą viso pasaulio encyklopedijas.

Ir yra visai juokinga reikalauti, kad moksleiviai nesikištų į "valstybinę politiką" arba kitus reikalus. Juk jie yra suaugę arba beveik suaugę žmonės. Kiekvienas vyras arba moteris Lietuvoje, sulaukę 21 metų amžiaus, turi **balsavimo teisę.** Didelė dauguma studentų kaip tik ir yra tokio amžiaus. Tad kaip gi jie gali nesirupinti tuo, kas yra svarbu visiems piliečiams? Patyrimas rodo, kad tie studentai, kurie, mokykloje budami, užsiima politika, patampa daug sumanesniais ir **naudingesniais visuomenei** žmonėmis, negu tie, kurie stengiasi vien tiktai gauti, kaip galint greičiaus, diplomą. Beveik visi dabartiniai Lietuvos veikėjai, gavusieji aukštesnįjį mokslą, buvo savo laiku "politikai." Daugelis jų pradėjo užsiimti politika dar tuomet, kai jie buvo tikrai vaikėzai — nuo ketvirtos, penktos klasės gimnazijoje!

Peikti reikia ne studentų interesavimąsi politika ir partijų ginčais, bet tas **nekulturingas formas,** kuriose pasireiškė politinis judėjimas tarpe Lietuvos Universiteto studentų. Gal but, kad socialistų studentų draugija pasielgė netaktingai, iškabindama savo protesto rezoliuciją (del mirties bausmės) **Universitete;** karštiems jaunuoliams išsišokti juk pasitaiko. Bet "ateitininkų" ir tautininkų suorganizuotas pogromas Universiteto salėje tai jau visai nieku nepateisinamas darbas. Tai yra grynas chuliganizmas.

Patys studentai tečiaus gal but ir nebutų pasižeminę ligi tokio nekulturingumo, jeigu jie nebutų buvę **sukurstyti.** Prieš įvyksiant tam skandalui klerikalų spauda Kaune (ypač "Rytas") varė šlykščią agitaciją prieš studentus socialistus; be to, klerikalai, matyt, ir **suorganizavo** mušeikas, nes, kaip rašo Kauno laikraščiai, "ateitininkų" ir tautininkų burys, kuris suardė paskaitą, buvo atėjęs tiesiog iš krikščionių demokratų kliubo.

Taigi studentus reikia smerkti ne už tai, kad jie turi tam tikrus politinius įsitikinimus ir juos viešai išreiškia, bet už tai, kad jie "argumentuoja" kumščia, o ne protu! Ir dar labiaus reikia smerkti tuos juoduosius gaivalus, kurie "įkvėpė" juos prie šitokio nekulturingo elgėsio.

[Pacific and Atlantic Photo]

Dainininkė, kuri dainuoja Wembley (Anglijos kolonijų) parodoj. Ji nepaprastai gerai dainuojanti, bet niekas nežino, kas ji toki. Ji vartoja slapivardę "Annie Bruce".

Mt. Lassen ugniakalnis ėmė veikti

REDDING, Cal., gruod. 6.— Mt. Lassen, vienintėlis ugniakalnis Jungtinių Valstijų viduriuos, pradėjo vėl stipriai veikti, mesti tirštų dumų debesius. Per keletą mėnesių ugniakalnis visai neveikė.

Lietuvos ekonominis šiandie ir ryto

(Anketa laikraščio "Echo" tarpe Kauno bankų vadovų).

Šiomis dienomis musų laikraštyje buvo patalpinti intervju ta pačia tema su finansų ministeriu p. Karveliu ir Lietuvos Banko vedėju p. Jurgučiu. Dabar musų laikraštis užvedė ankėtą tomis pačiomis temomis tarpe Kauno bankų vadovų, išdalinus ją į du klausimu:

Tamstos nuomonė apie musų ekonominę padėtį?

—Kas bus toliau? Ko reikėtų imtis?

Atsakymai musų talpinami įėjimo tvarkoje. Papildomieji atsakymai kitų vadovų bankų bus musų patalpinti artimiausiuose numeriuose.

"Echo" red.

Tamstos nuomonė apie musų ekonominę padėtį?

K. Radušis, Žemės Banko vedėjas. Apie tai, kad dabartinė šalies padėtis yra itin sunki, žinoma, žinia visiems. Nekurie bankai, dėka savo negailėjimo atleidime kreditų importeriams, atsidurė labai apsunkinančioj padėty. Šių metų krizis yra ypatingas, ir jį galima paaiškinti tik tuo, kad mum pirkliai pervirš "užsiangažavo," patys sutvėrę savo apsunkinimus.

Pereitą metą pas mus buvo daugiau valiutos ir apyskaitinis balansas buvo aktyvus — pirkliai galėjo gauti žymesnius kreditus. Šiais metais beveik kiaurus metus, prekybinis balansas buvo pasyvis. Ryšy su sumažėjimu buvimo pinigų šalyje, ypatingai tarpe ukininkų, kurie ir yra svarbiausiais pirkėjais, pirkliai atsidurė itin sunkioj padėty: ukininkai neperka, o už prekes, didelėmis partijomis einančias iš užsienio, visgi reikia mokėti. Ir štai dėka pirklių-importerių, negaunančių užtektinai kreditų bankuose ir papuolusių į sunkią padėtį, susidarė panašus krizis.

Dr. L. Soloveičikas, Lietuvos Komercijos Banko valdybos pirmininkas.

Finansinė musų šalies padėtis dabartiniu laiku beabejo rimta, bet toli gražu ne kritiška.

Klausimas apie tai, ar Lietuva turi aktyvų apyskaitynį balansą, atsirado pas mus nuo lito įvedimo laiko.

Pirmoj eilėj buvo griebtasi visų priemonių tam, kad sutrumpinti importą į Lietuvą vietinės pramonės atstatymu ir padidinimu. Ta priemonė neabejotinai padėjo, bet ne pilname maštabe.

Reikia pastebėti, kad visokio emisinio banko užduotis labai nelengva. Jam priseina netiktai reguliuoti piniginę apyvartą šalyje interesuose išlaikymo kurso išleidžiamųjų juo banknotų, bet ir rupintis teisingu kreditų paskirstymu šalyje.

Ardymas kredito funkcijų ekonominiame šalies organizme gali iššaukti tokius pat nepageidaujamus reiškinius, kaip ardymas teisingo kraujo cirkuliavimo žmogaus organizme.

Kuomet paskutiniu laiku ėmė pasirodyti pablogėjimas apyskaitinio balanso, vyriausybės sluoksniams prisiėjo įvesti griežtą importo ir diskonto politiką. Tas privedė prie katastropos žydų Centralinio Banko, nenumačiusio, neatsargiai išduodant kreditus, to pavojaus, kuris nuolat gręsia kiekvienai bankinei įstaigai depozitinių bankų tipo.

Bankų krizio istorijoje tokie atsitikimai, koks buvo pas mus žydų Centraliniame Banke, labai žinomi ir literaturoje aprašyti.

Nereikia "ieškoti ešmininko" toje katastrofoje: priežastys — daug gilesnės ir ne trumpame anketos atsakyme yra galimybė išdėstyti jas.

J. Romanas, Tarptautinio Banko valdybos pirmininkas.

Dabartinė finansų-ekonominė padėtis Lietuvoje yra beabejo rimta, bet kartu toli gražu nepavojinga. Eksportas prasidėjo ir kasdien eina prie didėjimo. Importas, ypatingai prabangos dalykų, žymiai mažėja.

Gyventojai, jau pajutę trukumą pinigų, pradeda gyventi ekonomiškiau.

Sunki padėtis, kurioje atsidurė tas ar kitas bankas, verčia juos, o taipgi ir kitus bankus, pertraukti reikalus, paremtus spekuliacija ir užsiimti grynai bankinėmis operacijomis.

Mano nuomone, dar lieka tik vienas faktorius, galintis apsunkinti musų dabartinę padėtį, — tai perdidelis namų statymas, kuriam naudojami trumpalaikiai kreditai. Lietuvoje dabartiniu laiku namų statymo drugys — namus stato valdžia, savivaldybės, draugijos, firmos ir atskiri piliečiai. Visi tie statymai reikalauja pinigų be galo. Sutaupytų gi lėšų, kurias mes galėtume tam tikslui išnaudoti — nėra, pinigus reikia imti iš apyvartos kapitalo, — ir, žinoma, kuomet apyvartoms neužtenka kapitalo šalyje, tai ir jaučiamas finansų krizis. Nenoriu pasakyti, kad tie statymo darbai nereikalingi, bet mano nuomonė, kad be daugumos iš jų mes galėtume apseiti dar keletą metų, kol šalis neatsistos ant kojų.

Yra dar pas mus Lietuvoje viena aplinkybė, esanti šaliai dideliu sunkumu, musų nemokėjimas sistamatizuoti savo darbą. Ten, kame prie teisingo dalyko pastatymo gali apsidirbti vienas žmogus, mes statome keturis. Kaipo pavyzdį galiu nurodyti, nors ir į musų banką. Prieš du metu pas mus buvo 41 tarnautojas, šiandie gi, nors operacijos padidėjo beveik dvigubai, užtenka 10 tarnautojų. Jeigu butų galimybė tą patį įvykinti visoj šaly ir žmonių likutį išnaudoti kitam produktingam darbui, tai nėra abejonės, kad musų šalies finansinė padėtis netrukus pagėrėtų.

(Bus daugiau)

Gulbransen Trade Mark

GULBRANSEN.

Vienatinis Pianas, kuris groja roles su jusų pačių išreiškimu. Lengvai grojate, išduoda gražų garsų ir aiškų balsą taip pat kaip su rankom grojant. Galima pirkti mokant $3.00 į savaitę.

Pamatykite pas

JOS. F. BUDRIK,
3343 So. Halsted St.

Jau atėjo
Kultura No. 10
Kaina 45c
Galima gauti
NAUJIENŲ
OFISE
1739 So. Halsted Street

Moksleiviu Keliai

Lietuvių Moksleivių Susivienijimo Amerikoje Organas

Eina du kartu į mėnesį

REDAKTORIUS:

J. LAPAITIS, 1739 South Halsted St., Chicago, Ill.

J. LAZDAUSKIS, Pirm., 11256 So. Bishop St., Chicago
K. J. SEMAŠKA, Rašt., 1834 Wabansia Ave., Chicago
J. URBONAS, Ižd., 5806 So. Peoria St., Chicago

ASTRONOMIJA

Astronomijos pradžia

Iš tilpusių iki šiol musų organo astronomijos skyriuje straipsnių, skaitytojai jau gavo abelną šio mokslo vaizdą. Trumpais ruožais žymėdami pamatinius šio mokslo dėsnius, mes palietėme daug klausimų, kurie del greito musų bėgimo per tą mokslą turėjo buti palikti pakely, idant neišėjus iš tėmos. Duoti savo skaitytojams abelną vaizdą apie astronomijos mokslą mes skubinomės todel, kad į šį skyrių gal but mums teks gauti raštų iš musų bendradarbių. Kuomet kalbama apie kokio nors mokslo dalį, tai norint tinkamai apkalbamąjį dalyką suprasti ir įvertinti reikia turėti abelną apkalbamojo mokslo supratimą. Abelnas musų skaitytojų susipažinimas su astronomija pagelbės jiems suprasti ir mums aiškinti šį mokslą detaliai. Dėstyti bet kurį mokslą yra sunku todel, kad kiekvienas didesnis mokslas yra ankštai surištas su kitais mokslais. Kiekvienas mokslas viens kitą remia ir viens kitam pagelbsti. Mokslas aiškinti yra sunku ir todel, kad jis yra pilnas techniškų žodžių. Mes tačiau astronomiją dėstysime tokioje jau paprastoje kalboje, kokioje mes aiškinome iki šiol, nes techniškus terminus galėtų suprasti tik tie žmonės, kurie astronomiją yra studijavę ir ją supranta. Mes gi ne jiems rašome. Mes rašome darbo žmonėms, paprastiems laikraščio skaitytojams, kuriems mokyklos ir knygynai yra nepriėinami dalykai.

Pereitam musų organo numery buvo pasakyta, kad mes grįšime prie saulinės sistemos. Bet pirma negu mes pradėsime saulinę sistemą smulkmeniškai dėstyti, ne prošalį bus apsipažinti su astronomijos pradžia. Kada mes suprasime kaip šis mokslas prasidėjo, kaip jį suprato ir aiškino senovės žmonės, kaip jis nuolatos keitėsi ir tobulinosi, tai tas paskatins mus eiti prie teisingo jo supratimo. Senovinė astronomija išrodys perdaug vaikiška tiems žmonėms, kūrie nuo pat kudikystės dienų buvo mokinami gamtos įstatymų. Bet jeigu mes atsiminsime, kad visa musų civilizacija ir mokslas prasidėjo iš laukinių žmonių, tai mes busime priversti pripažinti, jog tie primityviai astronomai buvo gana gabaus proto žmonės.

Saulės patekėjimas ir nusileidimas senovės žmonėms buvo vienas iš sunkiausių ir įdomiausių klausimų. Mes turime pripažinti, kad tie kasdieniniai apsireiškimai nebuvo lengvųs suprasti laukiniems žmonėms, kurių protas ne daug aukščiau stovėjo gyvulių proto. Saulė leidžiasi ir prapuola vakaruose. Sekamą rytą saulė pateka rytuose, pereina skersai dangų ir vėl dingsta vakaruose. Toks reiškinys pasikartoja kiekvieną dieną. Mums yra aišku, kad kiekvieną dieną šviečianti saulė yra viena ir ta pati. To tačiau negalėjo suprasti tie žmonės, kurie manė žemę esant plokščia lyguma, kurią iš visų pusių apsiautė jiems galo nežinomi vandenynai. Kaip galėjo ta pati saulė, nusileidusi į vandenyną pasakiškam tolume vakaruose, sekamą rytą pakilti rytuose tokiame pat atstume? Iberiečiai ir kitų senovės tautų žmonės įsivaizduodavo, kad jie gali girdėti vandens šniokštimą, kada karštas saulės kamuolys nusileisdavo į vandenyną. Senovės mytologija mums sako, kad saulei nusileidus į vakarus, ją pagaudavo Vulkanas (ugnies dievas) ir įdėdavo į auksinį kieliką. Tas keistas gudruolis, kaip to laiko žmonės manė, su savo stebėtinu laivu nuveždavo saulę šiaurių vandenynu į rytus, idant paleidus ją del patekėjimo. Kai kurie ankstyvieji fizikai taipjau manė, kad nakties laiku tokiu pat budu saulė buvo nugabenama šiaurių saužemiu. Naktys buvo tamsios, jų supratimu, todel, kad laike tos kelionės saulės šviesą pastodavo aukšti kalnai.

Laikui bėgant žmonių protas tobulinosi ir senaisiais įsitikinimais jie pradėjo nebesitenkinti. Jie pradėjo suprasti, kad nakties laiku saulė keliauja žemės apačia. Pirmieji astronomai, be to, pradėjo pažinti kai kurias žymesniasias žvaigždes. Pradėta patėmyti, kad teka ir leidžiasi ne vien tik saulė, bet panaši istorija pasikartoja su žvaigždėmis ir mėnuliu. Filosofai pradėjo mokinti, kad įvairųs dangaus kunai nuolat apkeliauja žemės apačia.

Kada jau tapo pripažinta, jog visa dangaus įtalpa keliauja apie žemę, tai pradėta prieiti prie vieno svarbaus visatos įstatymo. Pradėjo darytis aišku, kad žemė negali buti be galo ir krašto plokštuma. Apačioje žmonių kojų turėjo buti koks nors galas. Daugiau to. Pradėta suprasti, kad nežiurint kokios išvaizdos žemė butų, jinai yrą atskirta nuo kitų visatos kunų ir laikosi erdvėse be jokio matomo ramsčio. Kada šis atradimas buvo pirmą syk paskelbtas, tai jis pasirodė kaipo begalo stebėtina tiesa. Žmonėms tačiau buvo sunku suprasti, kaip ta kietoji žemė, ant kurios mes gyvename, laikosi niekuo neparemta! Kas laikė ją nuo puolimo? Kaip ji gali laikytis be paliečiamo daikto paramos? Nežiurint kaip sunku žmonėms buvo tą paskelbtąją doktriną sutikti, bet laikui bręstant jinai buvo būtinai reikalinga pripažinimo. Tokiose tat sąlygose prasidėjo astronomijos mokslas.

(Bus daugiau)

PROTO RISTYNĖS

Lietuvių Herkuliai rengia sporto ristynes, tamposi, draskosi vis už obalsį "kas aš" ir dar pridėjus plus, dolerį. Bet musų studentai nusitarė surengti proto ristynes. Jei kas dar nėra matęs proto ristynių, tai gruodžio 20 d. 8 val. vak. ateikite į Liuosybės svetainę, 1822 Wabansia Ave.

B. Simokaitis duos paskaitą, o paskui bus debatai. Debatuos K. J. Semaška su J. Lazdauskiu temoje: "Ką krikščionybė gera davė žmonijai?"

—Studentas.

Menas ir Moralybė

Rašo M. Šileikis.

(Tęsinys)

Gražumo supratimas

"Paukštelis, kurs gieda, neturi supratimo apie moralybę, bet jo daina atsiliepia į mus kaipo doros ir žmoniškumo supratimas", sako Ingersoll.

Ką mes paprastai vadiname "gražu", tai visai nereiškia dar, kad tas yra dailė. Žmonės yra ne vienodų minčių, ne vienodo išsilavinimo ir ne visi vienaip protauja. Vieni vienus dalykus skaito gražiais arba net daile, o kiti kitus.

Gražumas yra ne nuogose moters figurose, bet ideale arba idealo priežastyje. Petras Povilas Rubens piešė riebias moteris ne todel, kad matė jose gražumą, bet todel, kad jo subjektams jos buvo reikalingas kaipo pavyzdys. Mikolas Angelas, dekoruodamas Sikstaus koplyčią piešė dvilytes figuras tiktai delto, kad labiau idealizavus savo kurybą ir mažiau kopijavus prigimtį.

Seniau buvo manyta, kad dailė reikalinga padaryti malonų įspudį ir visiems įtikti. Tai yra klaidinga nuomonė. Lygiai taip butų kaip biblioteka butų tiktai pasidžiaugimui arba pasipuošimui įsteigta. Kiekvienas kurėjas — rašytojas, ar menininkas — turi savo idealus, kuriais jis vaduodamasis, žodžiu, ar tai garsu, ar tapylu išreiškia savo mintis.

Dažnai net ir apsišvietę žmonės išsireiškia, kad gamta yra "vyriausias dailininkas". Tas reiškia, kad gamtos tikrai negalima išreikšti paveiksle. Juk ir gamtoje yra daug gyvų ir negyvų daiktų, butent mineralinė medžiaga, kuri esti kiekvieną minutę apšviečiama skirtinga šviesa. Tokia mintis irgi yra klaidinga. Mokslas, matematika, rašyba, net ir pati kalba — nėra realizmas. Visi tie daiktai, nejėdjus žmogaus proto darbo, žmogaus idealo, nėra kuryba. Gamtoje nėra tvarkos; ji yra be idealo. Dailininkas, kurdamas paveikslą tiktai seka prigimtį ir idealą. Idealas be realizmo nėra gyvas, taip kaip vienas realizmas be idealo nepasiekia tikros estetikos. Butinai reikalinga, kad tiedu dalykai susilietų į daiktą, kad sukurus didelį kurinį. Graikų filosofas Platonas sako:

"Dailė turi vienodą su prigimčia ypatybę: ji sukuria ant drobės žmogaus paveikslą ir kartais savo kurybos gražumu prigimtį pereina. Palyginti žmogų, prigimties sutvertą, su dailės paveikslu, taipjau žmogaus, tai prigimties tverinys mums išrodys ne taip gražiu, kaip kad dailės kurinys, — paskutinis geriaus už pirmąjį yra padarytas."

Viktoras Kuzen sako:

"Dailė yra tam, kad kurti, o ne vien prigimtį sekti."

Levas Tolstojus irgi buvo tokios nuomonės, kad reikia musų dailininkams labiau kuryba susidomėti. Mikolas Angelas jau žinojo, kad idealas pereina prigimtį, bet nežinojo kaip tatai atsiekti. Vienok jis jau pasižymėjo tame darbe. Jis sekė savo idealą vaizduotėje didelių žmonių fiziniu išauklėjimu ir dvasios didumu. Bet pastaroji mintis ji supančiojo biblijos istorijoj. Tatai rusų dailininkai taipjau ir menininkai, stropiai ėmėsi kurti "naująjį meną". Ačiu tam, pas mus tiktai ir atsirado "nesuprantamoji" kuryba, tai yra kubizmas, futurizmas, etc.

Vienas Italijos dailininkas nupiešė Marijos Magdelenos paveikslą. Paveikslas buvo patalpintas viename palociuje. Grafas, negalėdamas atsigerėti tuo paveikslu, pasikvietė tarnus ir nuvyko dailininko dirbtuvėn, kad pamatyt to paveikslo modelį. Jisai manė, jeigu paveikslas toks gražus, tai modelis turėtų buti dar gražesnis.

"Mielasis, parodyk man modelį, kurį tu vartojai Marijos Magdelenos paveikslui." Dailininkas pasišaukė vieną savo mokinių, stambaus sudėjimo jaunikaitį ir pasakė: "Štai jis."

Grafas nusistebėjęs atsakė: "Tamsta nedaryk juokų iš manęs..." Dailininkas jam paaiškino: "Mielas grafe, gražumo ideja turi gimti musų galvoje ir tas vis tik bus kaip modelis."

Musų skaitytojai gal pirmą kart girdi, kad dailininkai gali vartoti vyrus modelius moters išvaizdai sukurti, arba moterį vyriškai. Tai yra paprastas dalykas. Nuoga moters figura nieko bendra neturi su nemoralybe. Kurybos idealas neturi skirtumo tarp nuogos ir aprengtos žmogaus figuros. Musų gadynės moterų aprėdalai turi daugiau parnografijos, negu pati prigimtis. Žmonės, kurie turi tiktai vieną dalyką galvoj, tai blogas mintis, nekalčiausį meno kurinį paverčia niekingiausiu. Visuomet galima pastebėt, studijuojant galerijų lankytojus, kai ateina jauni vyrai į meno šventyklą, nežino net, kad kepurę reikia nusiimti, na, ir eina išsižioję po galerijas ieškodami nuogų moterų stovylų arba paveikslų. Vienas dailės mokytojas pasakė: Tokie žmonės, nelyginant karvė, kuri eina pro paveikslą; ji mato paveikslą, bet jai jis nepatinka, geriau sakant, ji nieko apie jį nesupranta.

Prie to galima pastebėti kaip skirtingų pažiurų arba sektų žmonės klasifikuoja dailę. Religija pripažįsta tiktai religinę dailę, o visa kita atmeta (ypač seniau taip buvo). Mokytoja atsiveda burius mokyklos vaikų į galerijas ir aiškina jiems: "Matote, vaikučiai, Jėzus yra. Eikite toliau, rasite ir daugiau Jėzaus paveikslų." Apie geriausius paveikslus mokytoja vaikams nieko neužsimena, nes ir ji pati tiek tesupranta. Kiti žmonės tiktai paviršutinai žiuri į dailę. Jie laukia, kol dailininkai pagamins tiktai jiems patinkamus paveikslus arba skulpturą. Aukščiau pasakėme, kad dailė niekam nėra taikoma. Ji gimsta iš tam tikrų gyvenimo prirengtų idejų — pribrendimo.

Kada visuomeninis gyvenimas taps pastovesniu, žmonės vienodžiau protaus, tai ir menas kursis sulig žmonių protavimo proceso.

(Bus daugiau)

Dar del Vilniaus Seimo

Ką geresnio mes turime šiandie "demokratinėje" Lietuvoje?

Mes rengėmės apvaikščioti pirmąjį Vilniaus seimą ir surengėme lapkričio 21 d. Publikos prisirinko pilna svetainė. Mes tenai išdėstėme prasmę lietuvių seimo, sušaukto Vilniuje 20 metų atgal, kuriame jie svarstė savo reikalus, savo bėdas ir priėmė daugelį rezoliucijų reikalaujančių caro valdžios autonomijos lietuvių liaudžiai. Apvaikščiodami tą lietuvių atgimimo svarbų momentą, nenuoalsią kovą del spaudos ir žodžio laisvės, mes džiaugėmės Vilniaus seimo nuveiktais darbais ir už jų pastangas juos tinkamai pagerbėme. Bet ir toj kovoj mes randame istorijoj pažymėta juodus darbus musų klerikalų, kurie stengėsi lankinti lietuvius, tarnauti caro valdžiai ir jo žandarams. Pral. Antanavičius išleido apilnkraštį, ir skleidė savo obalsį: "Visokia valdžia yra Dievo duota". Reiškia ir caras Mikalojus II buvo Dievo pamozotas. Taigi jųs, lietuviški mužikai, negalite šiauštis prieš carą.

Kaip prie caro, taip ir dabar, klerikalai yra veidmainiai. Jie tada stengėsi slopinti lietuvių spaudą ir kulturą; jie tą patį daro ir šiandie Lietuvoje. Lietuvoj kunigai budami pilnais ponais pasižymi dar blogesniais darbais, negu caro valdžia. Vienas kunigas užtikęs žmogų skaitant Amerikos laikrašty straipsnį, antrašte: "Lietuvos kunigų juodi darbai," patraukė jį teisman. Ar jųs girdėjote kur nors pasauly, kad kas nors apskustų žmogų už laikraščio skaitymą? Tiesiog inkvizicijos laikai atėjo, ar galvoj negerai darosi...

Reikia stebėtis, kaip kunigai gyvena viduramžių kultura. Bet ar jie išlaikys besiveržiantį tvenkinį? Kada tvenkinys sprogs, nušluos ir juos kaip nušlavė tokį Rusijos caruką Mikalojų ir tukstančius jo načalninkų (daugumoj ir musų kunigėliai neteko čino). Žinios plaukte plaukia iš Lietuvos: tas ir tas redaktorius įkalintas, tas ir tas laikraštis konfiskuotas ir tt.

Gyvenimas eina savo keliu. Pats gyvenimas nesiskaito su kunigų norais, bet kunigai, matydami savo silpnumą, stveriasi desperatinių priemonių ir organizuoja savo auklėtinius-studentus, diktuodami jiems fašistines priemones prieš nepatinkamus sau žmones. Deja, kad jie turi dar tamsuolių-davatkų, kurios paliepus balsuoti už krikščionis demokratus, balsuoja. Kada caro valdžia krito, tai tas ne iš kunigų lockos įvyko. Jie to nenorėjo. Kada Lietuva tapo nepriklausoma valstybe, tai kunigai bandė užsodinti jai ant sprando kitą parazitą — vokiečių Urahą. O tai del to jie norėjo Lietuvai karaliaus, kad turėjus sau užtarėją. Dabar jie patys liko Lietuvos valdonais, bet labai negudriais ir naiviais pasaulio akyse. Geriau sakant, dabar Lietuvą valdo bobinčiai. Su kitokių nuomonių žmonėmis kunigai nenori skaitytis, lygiai taip, kaip kad caras darydavo.

Kodel kunigų valdžia vartoja tokį žiaurų smurtą prieš Lietuvos liaudį? O tai todel, kad opozicija yra jau gana stipri ir karts nuo karto vis stiprėja. Kuo daugiau klerikalinis elementas persekioja šau nepatinkamus asmenis, tuo labiau opozicija stiprėja ir naujų pasekėjų atsiranda.

Klerikalai auklėja savo jaunuomenę viduramžių kulturoje. Universitetuose dėstoma biblija ir kitos niekam tikusios frazės. Evoliucijos ir kiti mokslai ten yra prakeiktais. Kiekviena klerikalų pripažinta mokslo sritis turi but "Dievo pamozota". Tokis elemenats, apleidęs universitetą, nieko daugiau nežino kaip veidmainiauti ir patriotizmu prisidengus kunigams pataikauti, tai viskas.

Pažangesnius studentus tenai guja iš universiteto ir profesorius šalina. Geras pavyzdys kad ir lapkričio 8 d. įvykis Kauno universitete, kur "ateitininkai" ir fašistai studentai surengė sviete nematytą universiteto sienose smurtą prieš socialistus studentus. Fašistai ten sukėlė muštynes ir išardė socialistų studentų paskaitą.

Laikui bėgant ar nereikės kada nors ir vėl apvaikščioti panašų į Vilniaus Seimą minėjimą, kada Lietuvos žmonės pradės reikalauti autonomijos iš kunigų diktaturos. Ne, to nereikės, nes kol kas Lietuva dar neturi caro. Vienok kunigai stengiasi pravesti seiman įstatymą, kad tiktai jie vieni tegalėtų apžioti Lietuvos valdžią. Kad ir pasisektų jiems tai padaryti. bet kartais ir kiaulė susisarmatija.

—Don Pilotas.

STUDENTŲ KVAILIOJIMAS.

Nesenai įvyko Northwestrn universiteto studentų "riaušės" Evanstone. Tos riaušės įvyko ne del kokių nors svarbių priežasčių, bet del futbolo lošimo laimėjimo. Geriau sakant, buvo džiaugsmo triuksmas. Tą universitetą lanko daugumoj turtuolių vaikai, ypač tos apielinkės žydukai.

Apvaikščiojant tą futbolo pergalę nueita gana toli: imtasi tokių net kriminalių darbų kaip padegimas namų. Jie buvo padegę ir savo draugijos triobesį. Kada atvyko gaisro gesinti ugniagesiai, tai studentai neleido. Atvykusioji policija buvo išvilkta iš uniformų ir nuginkluota. Kada policija negalėjo suvaldyti šelaujančių 2,000 studentų minios, tai buvo pašaukta net ir kareivių. Įsismarkavę studentai išmėtė gatvekarius iš bėgių, stabdė automobilius ir darė tai, kas jiems patiko. Buvo ir majorui švarkas suplėšytas.

Tokie studentai iškilus kur streikui eina streiko laužyti, nes jų tėvai yra didelių biznių savininkai.

Northwestern universiteto studentai dažnai pasižymi savo nešvariomis štukomis. Prieš porą metų jie nužudė vieną to universiteto studentą.

Tame universitete yra ir lietuvių, bet pastarieji yra rimti žmonės, kurie siekia savo tikslo ir susitaupę kiek pinigų tęsia mokslą. Turtuoliai studentai tiktai pramogų ieško.

—Alfa Beta

GARSIŲJŲ EUROPOS MUZIKŲ YPATIŠKI SILPNUMAI

Vagnerio lepumo geidavimas buvo taip didelis, kad net skurdžiame padėjime budamas jis dėvėjo šilkinius marškinius.

Berašydamas muzikališkus dalykus, Mocart'as ant tiek buvo susijaudinęs ir susinervavęs, kad jo žmona, duodama jam valgyti, buvo priversta supiaustyti mėsą, idant jis nesusipiaustytų savęs.

Bithoven'as niekad nevedė, bet visuomet buvo įsimylėjęs. Meilės ryšiais jis nuolat buvo surištas su aukšto gyvenimo stovio ypatomis.

Vienas "dailės mylėtojas" su savo žmona ir keturių mėnesių kudikiu kartą nuvyko teatran. Laike pirmojo veiksmo kudikis pradėjo smarkiai bliauti. Publika jiems pastebėjo, kad jeigu jie negali kudikio nuraminti, tai geriau apleistų teatrą, o pinigai už įžangą jiems bus grąžinti. Trečiam veiksmui prasidėjus, "dailės mylėtojas" atrado, kad neverta toliau žiurėti ir atsikreipęs į savo žmoną pasakė: "Adelė, gnyptelėk kudikiui." —J. Skirka.

Redakcijos Atsakymai

J. U. Moksleiviui. — Tamstos raštelį gavome. Įdėsime jį sekamoj "Moksleivių Kelių" laidoj, kuri išeis už poros savaičių.

Jei nori turėt nuolatinį draugą — Skaityk Naujienas.

Kiekvienas Šaltis Pavojingas

Daug tūkstančių žmonių kasmet miršta nuo šalčio pasekmių. Viena pneumonia nukerta 150,000. Taigi šaltis, dalykas rimtas. Gydyk jį geriausiu žinomu būdu.

Tas būdas yra Hill's Cascara-Bromide-Quinine. Jis kas žiemą sustabdo milionus šalčių — į 24 valandas.

Vartok šalčiui prasidėjus. Vartok šaltį pribaigti, o sulaikyti gripą. Niekas dar nerado geresnio būdo. Visose aptiekose gaunama.

Tikrai Gauk HILL'S CASCARA BROMIDE QUININE Kaina 30c

Kaudona Dėžė su paveikslu

RODA DYKAI

tikro specialisto ir jo pagelbininkės. Tas specialis pasiulymas yra gerai tiktai trumpam laikui, todel nesilėliokit, atsilankykit šiandien. Išgydymas visuomet yra pavojingas nepaprastai sunkesnėse ligose.

Gydymas slaptų ligų ir vyrų kraujo ligų yra musų specialumas.

35 metai patyrimo gydyme chroniškų vyrų

Kuomet kiti gydytojai apvilo — ateikite pas:

Dr. W. R. Register ir Pagelbininkai

DRAUGAS KIEKVIENO LIGONIO

109 N. Dearborn St.

12 augštas

Kambarys 1203

Kraujo Ligos Gali But Išgydytos

Ar esate tikras, kad jusų sistema yra liuosa nuo ligų, kurios kenkia del jusų darbo ir pasilinksminimo. Ar kenčiate tylėdami? Klausykite Gamtos perspėjimų, Sloguų, Užkietėjimo Vidurių Reumatizmo, "Neuritis", Galvos Skaudėjimo, Nervingumo, Apkurtimo, Paralyžo, "Locomotor Ataxia", Bronchito, Astma, Anemios, Skaudulių, Egzema, Slinkimo Plaukų, Pasididinimo Gručolų, Skrupulus ir kitas ligas tankiausiai yra nešvaraus ir silpno kraujo ir tankiausiai geru gydymu galima išgydyti.

Ateikit ir gaukit gerą ir teisingą gydymą. Savo praktikoj vartoju geriausius Serum, čiepus, Bakteryn, Antitoxin ir specialės "intravenous" gyduoles. Taipgi teikiu tikras Europines "606" ir "914", jei yra reikalas.

Roda Dykai. Kalbame Lietuviškai

Valandos nuo 9 ryto iki 5:30 vakare kasdien. Utarninke, Seredoj ir Subatoj iki 8 val. vakare. Nedėlioj ir šventomis dienomis nuo 9 ryto iki 1 po pietų.

Imkit elevatorių iki 12 augšto 109 N. Dearborn St., Chicago

Klausyk ir Tėmyk O Potam

Šis musų prietelis dirba iš širdies ir neša naujus skaitytojus Naujienoms kasdieną.

Darykit tai ir Jųs

Štai kiek kuponų gausit už kiekvieną atneštą ar atsiųstą paštu naują skaitytoją:

Už metus ..... 150 kuponų
Už pusę metų ..... 75 kuponus
Už tris mėnesius .... 35 kuponus

Taip dirbdamas nepajusi, kaip sudarysi tokį skaitlių kuponų, už kurį teks geriausia dovana.

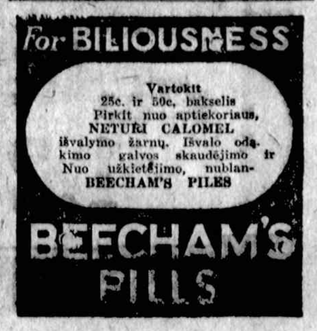

Apie piemenis ir pudymą

(Tąsa nuo 2-ro pusl.)

avižų mindžiojimą — į kutę... Einam, vyrai!

Julinas Liorlakas, Jaikus čibukiokas ir Makna Kukutis, pasirovę po gerą baslį pakrumiais išgurėjo į avižų lauką.

Dvidešimts žingsnių nuo pripotko vietos Julikas Liorlakas tarė:

—Pssssst!

Užu krumų avižose darėsi stebėtini dalykai.

Avižose stovėjo ratai, kuriuose kriokė-gargalevo du ponu, o trečias ponas po avižas arklį gaudė.

—Na gi, žiurėk, dėde Julikai, juk tai deputotas! — šustelėjo pažnabždoms Makna Kukutis. Liorlakas pratrynė besimerkiančias akis.

—Ištikrųjų! Raulas Radzinkevičius, kad jį kur vilkas!

Tuo tarpu deputotas priėjo prie arklio:

—Padla! Sakiau, kad stovėtum! — ir — puc jam lanku per galvą. Arklys nukoklino toliau į avižas. Liorlakas, ėmus širdžiai kapsėti, norėjo pradėt bijotis, tiktai Jackus čibukiokas, pasistiebęs ant kelmo tarė:

—Pšššt!... Gi ratuose guli patsai viršininkas Barabošius Čerkela su savo sekretoriu Kelmų Matijošiu!

—Nagi pekla juos čia atnešė! Vakar lojojosi, kaip šunes, o šiandie... Et jau!...— Numojo ranka Liorlakas.

Deputotas Raulas Radzinkevičius arklį kinkė. Įstatė lanką, tiktai sumatas — pokš— ir nutruko, o apsivertęs deputotas blogą žodį paminėjo.

—Na, kirmykit, rupužės! — murmėjo deputotas, maudamas nuo arklio pavalkus. Paskui pasistiebęs tekinio, apsižergė arklį, parodė ratuos kriokiantiems špygą — ir — liakatai-liakatai nuruko deputotas, paikęs prietelius pono Dievo apeiždai avižose.

—Ir kiaulė gi! — Piktinosi Makna Kukutis. — Taip pamesti draugus!

—Tokie čia ir draugai! — vridėjo Jackų čibukiokas, neikėdamas.

—Tas tai niekis — netrauks perkunas! Bet jie avižas išdergė, o kai atjos kas jų parvežti, tol pakinkys arklį, tai visą lauką pabaigs biauroti! — Samprotavo, pykdamas Julikas Liorlakas.

Visi trys vyrai atsargiai stipinėdami ėmė ir išvežė ratus su miegančiais sakaliukais iš avižų į gale buvusį pudymą. Pasirinko jaukesnę vietelę — ir laukia, kas toliau bus.

Ar tai nuo ratų triaksėjimo, ar kurio kito galo, Matijošius, ilgai nelaukęs, pakėlė galvą:

—Pone, a, pone! Aplinkui pudymas!

—Pašol von! — mykė Barabošius.

—Pone, a, pone! — mažne verkšleno Matijošius:

—Aplink pudymas! Raulo nėr... arklio nėr...

Barabošius pažiurėjo skersomis akimis, apsidairė, ir pašoko, kaip vapsvos įgeltas.

—Gulk, Judošiau!

Matijošius išsitiesė kniupščias, Barabošius šliojo bizunu:

—Kelkis!

Matijošius pašoko, pridėjo ranką prie kaktos:

—Ačiu tamstai! ką gi mes toliau darysim!

—Ot, prakeiktas — arklį nujojo; nebut opozicija! — Ir Barabošiaus veidas pasidarė, kaip to griešninko, kuris stačiai į peklą keliauna.

Krumų įgula su Juliku Liorlaku pryšaky sukriuksėjo, kad ir ponams visaip pasitaiko. Barabošiui Čerkelai nieko kito ne liko, kaip savo padėtį gelbėti. Pamatęs Liorlaką ir jo dzenkius, žioptelėjo, norėdamas paleisti rustų balsą, bet išėjo kažkoks garguliuojantis "kurrr".

—Kur musų arklys? — išgebėjo Matijošius.

—Na gi deputotas nujojo, — paaiškino Liorlakas.

Matijošius lyg pro sapną prisiminė, kad jųos į pudymą vyrai vežė, ir pranešė Barabošiui.

—Tai, jųs, reiškia, mus į pudymą... kaip mėšlą?...— klausinėjo, lyg be nuovokos, Barabošius, o jo galva nors ir užė, kaip bičių avilys, bet vis tiktai didžias mintis gimdė.

—Kad gi, Tamstos, ponai po avižas...

—Hm... mus į pudymą! Tokioj nelaimėj... Tfu, tai yra pareigas einant šitaip įžeisti! — Barabošiui Čerkelai pasiputė gyslos ir jam pasidarė pikta:

—Tai yra netvarka! Esant tokioms aplinkybėms aš negaliu atsakyti už šnipštynėjimus, ramybę! Tarytum su kiaulėmis butų augę! Ir gėdos neturi!

—Ei jau, prastas vyro noturas kaip prageria kelnes, — nusijuokė Julikas Liorlakas — bet dar prastesnis viršenybės, kad...

Spjovė Barabošius Liorlakui į valgomąją dalį ir tokiu budu atsisveikino.

Trims dienoms praslinkus, Julikas Liorlakas sumokėjo tris šimtus už viršenybės autoriteto įžeidimą ir dvejų piemenų su užmautais ant galvų puodais lydimas išvažiavo į Varnius.

["U. B."]

Peggy Joyce, kuri rengiasi skirtis su ketvirtu vyru, grafu Costa Morner. Divorsai, matyti, yra jos specialybė.

Geras abelnam naudojimui linimentas

Pain-Expelleris

Kuomet reumatizmas ar neuralgija vargina jus, ištrinkite skaudamas vietas šiuo atsakančiu šeimyniniu linimentu ir tuojas pajausite palengvinimą.

35c ir 70c bonka vaistinėse. Tėmykite, kad butų Inkaro vaizbaženklis

F. AD. RICHTER & CO.
Berry & South 5th Sts.
Brooklyn, N. Y.

MIRACLE OIL BURNER

Jusų namų apšildymo uždavinis išrištas.

Tinka į kiekvieną pečių arba furnas.

Atsišaukite arba parašykite atvirutę, mes atsiųsime pas jus savo atstovą.

MIRACLE OIL BURNER CO.
2228-32 W. Madison St.
Telefon Seeley 4062 — West 1090
CHICAGO, ILL.

AUGINKIT SIDABRINES LAPES

Didelis Reikalavimas Del Kailinių Ir Del Veislės. Didelis Pelnas Užtikrintas

Jei jųs neturite farmos jųs galite nusipirkti Sidabrines Lapes ir pavesti mums užauginti del jusų ir kuomet jos atves vaikų ir pasidaugins penkiomis ir daugiau poromis, tuomet galėsite užsidėti savo lapių farmą. Sidabrines Lapes apsimoka auginti.

Už lapių skuras jųs užmokėsite už farmą ir turėsite neprigulmingą visą savo gyvenimą.

Kas gali auginti šunis, tas lengvai gali auginti ir Sidabrines Lapes. Sidabrinių Lapių auginimą rekomenduoja valdžia.

Mes duodame garantijos boną kiekvienam pirkėjui del apsaugojimo nuo nuostolių. Dasižinokite daugiau apie tai.

Jei jums nusibodo dirbti kam nors kitam ir norite eiti į tikrai pelningą biznį, gaukite tuojau musų knygelę. Ją duodame dykai. Telefonuokite, rašykite arba atsišaukite del musų knygutės, kurioj suteikiama pilnos informacijos apie auginimą, pirkimo sąlygas ir t. t. Darykite tai šiandien. Šis skelbimas gal daugiau nepasirodys, nes mes turime tik kelias lapes del pardavimo.

DRYZ SILVER FOX RANCH, Inc.,
Room 1809, 360 North Michigan Avenue
Chicago, Illinois

SALESMENŲ: Mums reikia vieno arba dviejų svetimkalbių salesmenų. Atsišaukite augščiau minėtu adresu.

STEAM and HOT WATER
HEATING PLANTS

Pilnai įvedam. 24 mėn. išmok. Plumbingą įvedamas pigiausiai. Pasiimam bile ¼ kur. Taisome boilerius.

Triangle Plembing & Heating Co.
6512 Cottage Grove Av.
Dorch. 5782. Fairfax 7157
Open Sunday 9 to 1

LIETUVON —
užrašykite savo giminėms ir pažįstamiems NAUJIENAS. — Lietuvos žmonės Amerikos Naujienas labiausia mėgsta.

Murine Co., Dpt. H. S., 9 E. Ohio St., Chicago

Švarios, Šviesios, Sveikos, Gražios Akys

Tai yra puikiausias turtas
Murine yra išvalantis, suminkštinantis, atšviežinantis ir nekenkiantis.
Jums patiks jisai
Knygutė "Eye Care" arba "Eye Beauty". Dykai pareikalavus

Valet AutoStrop Razor
—Sharpens Itself

THE SAFETY RAZOR KURIS PATSAI GALANDA SAVO BLADES
Pilnas autfitas $1.00 ir $5.00
Pardavimui visose krautuvėse kuriose parduodama Razors ir Blades

IŠPARDAVIMAS UTARNINKE IR SEREDOJ, GRUODŽIO 8, 9

The Larkin Store

Successor to J. Oppenheimer & Co.

South Ashland Ave. at 47th Street

Įgreviruotos Kalėdų Pasveikinimo Kortelės

10 kortelių — nėra dviejų vienuodų — ir 10 konvertų už **25c**

10 kortelių — kiekviena skirtinga ir 10 lininių konvertų už **50c**

Pilnas pasirinkimas Kalėdų anspaudų, kartelių, popierų žemiausiomis kainomis

LARKIN KRAUTUVĖ — PIRMAS AUGŠTAS

The Store of Christmas Savings

ŽAISLAI

ŠIMTAI DIDELIŲ IR MAŽŲ ŽAISLŲ SU LABAI DIDELIU TAUPYMU

Žaidimui Bloksai

Apvaliais kampais 20 bloksų į setą. Giliai įpjautos raidės aiškių spalvų; taippi piešti žvėriukai, mėlinai malevoti. Supakuoti į gražų bakselį, bakseliui

75c

Ives Elektrinio Traukinio Prirengimai

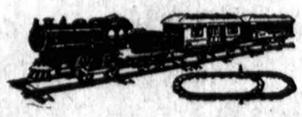

Naujos ryšies elektrinis lokomotyvas, pasažieriniai ir tavorų vagonai, apvalios ryšies relės, už

3.75

Pamokinanti Mediniai Namų Bloksai

Didelis baksas, mieros 8½x13x2½ colių. Namų planas yra pridėtas prie šios žemos kainos.

1.25

Su Side Car Motorciklis

Del dviejų vaikų, guminiais lankais ratukai ir gumo pedal, — labai specialiai

5.95

Lėlių Vežimukai

Cininė body, su išpintais šonais ir kieto gumo ratukai, mėlynos arba naturalės spalvos, už

2.75

Mechaniški Checker Cab'ai

Geltoni ir juodi body, geri užsukami springsai, už

69c

Lėlių Rakandai

Setas susideda iš 6 šmotų, miegamo arba valgomo kambario setai. Kiekvienas setas gražiai supakuotas į bakselį, setui

89c

Virtuvės Kabinet'as

Padarytas iš aržuolo medžio, naturalio užbaigimo, su perdirbimais, už

98c

8 Raktų Žaidimų Pianas

Gražaus rosewood užbaigimo, upright styliaus, už

75c

Kiti iki $18.00

Schoenhut'o Uniformos Outfitas Del Vaikiukų

Susideda iš policisto arba kareivio rubu, kiekvienas

1.48

Vaikų Apsivalymui Outfit'as

Susideda iš alyvui mop, mop kotelis del plovimo grindų, šluota ir nuo dulkių kepurė, viskas bakselyje, už

79c

14 Colių Minkštu Kunu Vaikams ar Mergaitėms Lelės

Dažytu veiduku, aprengtos raudonai arba žaliai žaketais arba raudonomis arba mėlynomis plaunamomis kelnaitėmis, už

89c

Mechaniški Traukiniai

Ant rundinų trekių, lokomotyvas, anglims vagonukas ir pasažierių vagonas, sudėtas į bakselį, viskas už

45c

LARKIN KRAUTUVĖ — KETVIRTAS AUGŠTAS

CHICAGOS ŽINIOS

Prezidentas Coolidge Chicagoje

Vakar Chicagoje lankėsi Jungtinių Valstijų prezidentas Calvin Coolidge. Jis atvyko į čia kalbėti farmerių American Farm Bureau konvencijoje. Savo kalboj jis tarp kitko pareiškė, kad valdžia nebandys nustatyti ukio produktų kainas, tuo pasmerkdamas visus pasiulymus kongresui teikti pagelbą farmeriams.

Prezidentas viešėjosi Chicagoje visai trumpą laiką. Jis atvyko ryte ir po piet vėl išvažiavo į Washingtoną, kad suspėjus šiandie atidaryti kongresą.

Sušalė du žmonės

Sekmadienio naktį elėj prie Madison ir Desplaines gatvių rasta lavoną sušalusio nepažystamo žmogaus — pirmos aukos šios žiemos šalčių. Jį nuvežta lavoninėn, bet ikišiol lavonas tebėra neidentifikuotas. Jis yra apie 45 m. amžiaus. Pinigų ne raštų pas jį jokių nesurasta.

Laike pirmesnių šalčių vienas žmogus atėjo į Desplaines policijos stotį su nušalusiomis kojomis. Nors jį tuojaus nuvežta ligoninėn, bet ten jis už kelių dienų pasimirė.

Kitas sušalęs žmogus liko rastas pirmadienio ryte griovy šale kelio ties Willow Springs. Lavonas taipjau tebėra neidentifikuotas. Jis irgi apie 45 m. amžiaus ir taipjau beturtis.

SKAUDAMA GERKLĖ? VARTOKIT TERPENTINĄ

Terpentinas yra žinomas kaipo greičiausia pagelba nuo skaudamos gerklės. Kuomet trinate gerklę jis įsigeria per odos skylotes tiesiai į raumenis. Jis prašalina nereikalingas išmatas ir užsikrėtimą. Jis tuojaus prašalina skausmą kaip tik sušyla nuo kuno šilumos. Ir jis atsiunčia šviežių ir gryną kraują į gerklę. Bet suprantama, žalias terpentinas degina ir turi nemalonų kvapą. Deginimas ir stiprus kvapas yra prašalintas, be sumažinimo gydančios jėgos. Naujas, perdirbtas produktas yra vadinamas 'Turpo—Terpentino Ointmentas.' Del greitos pagelbos, nusipirkite slovikėlį Turpo. Arba del persitikrinimo reikalaukite DYKAI sempelio. Laikykit jį pas save namie del išgydymo skaudamos gerklės arba slogų iš pirmo pasirodymo. Adresuokite Glassner Company, Findlay, Ohio, 35c ir 70c. Slovikeliai pardavinui pas visus aptiekorius.

KIMBALL PIJANAI

Del tobulumo savo balso yra pamylėti ir didžiai išgirti per pagarsėjusius artistus ir muzikos ekspertus. Vien tik su Kimball grojikliu pianu galite grajiti gaidas teisingai ir girdėti geriausiai ištobulintą piano muziką.

Parduodam ant lengvų išmokėjimų

PIJANŲ KRAUTUVES

TWO LARGE STORES The Peoples Furniture Co. BETTER HOME

1922-32 So. Halsted St.
4177-83 Archer Ave.

SIUSKIT PER
NAUJIENAS
PINIGUS LIETUVON

To prašo Lietuvos žmonės ir taip pataria Lietuvos bankai

Smulkios Žinios

Arcivyskupas Ciepliak, kuris yra paskirtas Vilniaus vyskupu, ir kuris dabar lankosi Chicagoje, vizituodamas ir lietuvių parapijas, kur skelbia neva "lenkų ir lietuvių brolybę" rytoj užbaigs savo viešėjimąsi Chicagoje ir išvažiuoja į Milwaukee, kur taipjau yra didelė lenkų kolonija.

Atėjus šalčiams plėšimai gatvėse ir užpuldinėjimai ant sankrovų labai padidėjo.

Vieną plėšiką, kuris bandė apiplėšti sankrovą, policistui pasisekė pašauti į koją. Plėšikas net apsidžiaugė: esą dabar jis mažiausia mėnesį laiko turės gulėti ligoninėj ir jam bent per tą laiką nereikės rupintis kur jis gaus duonos kąsnelį ar kur jis ras sau nakvynę, esą dabar bent bus pavalgęs ir gulės šiltoj vietoj.

Max Hurley, 1958 W. Division St., savininkas kelių "scrap yards", kuriam gręsė bankrutas ir kuriam butų reikėję praleisti Kalėdas skurde, pasikorė savo namuose, pirmiau išsiuntęs savo pačią į moterų susirinkimą Kalėdų eglaitei surengti.

Geležinkeliai sutiko su miesto pasiulymu ištiesti Chicagos upę tarp Van Buren ir 18 gatvių, kur ji daro didelį vingį, kliudantį laivų plaukiojimui. Kelios gatvės, kurios negalėjo susiekti su vidurmiesščiu, dabar galės buti pratiestos, tad atsidarys daugiau kelių į vidurmiestį ir sumažins susigrudimą kitose gatvėse.

Šeštadieny policija darė "reidus" Bridgeporte ir stockyardų apygardoj, gaudydama kriminalistus, kurių ten pilna. Suimta daug gatvėse ir saliunuose. Niekuriuose saliunuose reikėjo išlaužti duris, kad įėjus vidun. Tarp suimtųjų yra ir lietuvių.

Sportas

POŽĖLOS IŠŠAUKIMAS

Buvo dedama pastangų surengti sunkiojo svorio čempionatą. Bet neprieita prie jokių rezultatų: nė Zanavičius, nė Komaras nesutinka su Sarpalium ristis.

Kadangi Požėlai nebėra jo svorio priešo, tai jis nori su "dideliais vyrais" persitikrinti. Jis sako, kad vienu vakaru jis sutinka ristis net su dviem, Zanavičium ir Komaru.

Ir Požėla tai "minina": jis uždeda $25, kad neatsisakys su jais ristis.

Požėla kad ir nedidelis, bet smarkus. —N.

LENKŲ ČEMPIONATAS

Paulauskio svetainėje (17 ir Ashland Ave.) Tom Rolewicz risis su Zanavičium už lenkų lengvojo svorio čempionatą. Ristynėse taipgi dalyvaus Požėla ir Bihun.

Ristynės įvyks gruodžio 10 dieną.

Lietuvių Rateliuose.

Lietuviams rubsiuviams

Šiandie bus rinkimai valdybos lietuvių 269 lokalo A. C. W. of A. Balsavimas prasidės 12 val. dieną ir tęsis iki 6:30 v. v. Balsavimo vietos yra trys, 409 So. Halsted St., 2343 So. Kedzie Ave. ir 1564 N. Robey St. (unijos skyriuose). Balsavimas bus atliekamas baliotais ir visų šio lokalo narių pareiga yra dalyvauti balsavimuose ir išsirinkti tokią valdybą, kuri rupintųsi unijos ir jos narių reikalais.

Dabartinė valdyba irgi panašiu budu tapo išrinkta ir labai gerai tvarkė lokalo reikalus. Delei to lokalo susirinkimai visą laiką buvo skaitlingi ir tvarkus; išnyko peštynės, kuriomis susirinkimai pirmiau pasižymėdavo, bet virto rimtais tikrais unijos susirinkimais, kuriuose vien unijos reikalus svarstoma. Kada dabartinė valdyba perėmė lokalą, tai lokalo iždas buvo tuščias, o dabar iždė randasi jau virš $500. Todel ir ateinantiems metams išrinkite tokią pat valdybą, o kad to atsiekus, balsuokite už šiuos kandidatus:

Pirmininkas
1. J. Batchunas
Vice-pirmininkas
J. Čepaitis
Prot. Sekretorius
1. A. M. Kadsel
Fin. Sekr. ir Kasierius
1. J. Bartašius
Maršalka
1. W. Čepelis
Korespondentas
1. X. Šaikus
Pildamoji Taryba
1. F. Lenkarta
2. J. Černauskas
3. V. Pachkauskas
5. K. Rugis
7. Smalelis
11. M. Baigo
12. Kulvis
Delegatai į Joint Board
1. J. Grigaitis
3. J. Auksorius
4. F. Prusis
5. A. Čepaitis
7. K. Valskis
8. A. Vilis
9. J. Morkus

Bubsiuviai! Balsuokite šiandie — tai jusų pareiga!

—Rubsiuvis.

Revoliucijos paminėjimas

Šie metai yra svarbių sukaktuvių metai, nes šiemet sukanka lygiai 20 metų nuo pirmosios revoliucijos Rusijoj ir Lietuvoj, kuri išjudino visą Lietuvą, pažadino liaudį kovot už laisvę ir kuri davė Vilniaus seimą.

Tos svarbios revoliucijos paminėjimui LSS. 4 kp. rengia prakalbas ateinantį penktadienį, gruodžio 11 d., Mildos svetainėje. Bus geri kalbėtojai ir turtingas programas.

Visi lietuviai darbininkai-ės rengkitės dalyvauti šiame 20 metų Lietuvos liaudies kovos už laisvę ir teisę paminėjime.

— Socialistas.

Cicero

Vietos SLA. kuopa pereitą antradienį laikė savo pirešmetinį susirinkimą. Nors kiekvienam buvo siųsta atvirutė, bet sulig narių skaičiaus, susirinkimas nebuvo skaitlingas. Tai parodo tik pačių narių nerangumą ir atsidėjimą ant kitų. "Kaip kiti padarys, taip bus gerai ir man" — to posakio laikosi didžiuma narių ir tuo patim sau pačiam daro blogai. Delei to daug kuopų atsidurė prastoj padėty ir paskui priseina daug triukšmo kelti kol padėtį atitaisoma. Jau visi žino, kad ir SLA. veržiasi triukšmadariai politikieriai, kurių tikslas yra paimti centrą savo kontrolėn ir delei pačių narių apsileidimo, nekuriose kuopose ir apskrityse jau šeimininkauja, o ir dabar, Pildomosios Tarybos nominacijose, stengiasi pervaryti savo plauko tavorščius.

Tas pats buvo ir pas mus. Savo riksmu jie bandė laimėti ir sumušti dabartinę Pildomąją Tarybą, bet nepasisekė ir dabartinė centralinė valdyba gavo daugiau balsų, išėmus daktarą-kvotėją, kur Dr. Biežis gavo 25 balsus, o Dr. Klimas — 6. Prezidentas Gegužis gavo 22 balsus, Soloveičikas — 12, vice-prez. Kamarauskas — 14, Bacevičius — 12, sekretorius P. Jurgeliutė — 22, Jaškevičiutė 12, iždininkas Paukštis — 17, Kišonas — 9; iždo globėjai Danielius — 11, Jačionis 8; Žalimas — 9. Kiti visi gavo mažiau balsų.

Kuopos valdyba išrinkta sekama: Pirmininku Deveikis, senasis, išrinktas vienbalsiai; pirmininko pagelb. V. Prusis; nut. rašt. H. Labanauskas; fin. rašt. K. Genis (prieš jį ėjo J. K. Danta); iždininku M. A. Goberis, senasis; du iždo globėjai, V. Kutulis ir M. Tribičius; maršalka J. Paulius ir du organizatoriai — S. Senkus ir J. K. Danta. Daktaras-kvotėjas — Dr. Šimkus, nes Dr. Yuška atsisakė. Susirinkimus nutarta laikyti Liet. Liuosybės svet.

Buvo svarstoma apie atsimetimą nuo 2-ro apskrićio ir prisidėjimą prie 6-to. Tuo klausimu buvo daug karštų kalbų ir koljonių. Daugiausia kolionių teko Dr. Montvidui, nes jo bolševikai labai neapkenčia ir visaip jį šmeižia. Po tų visų kolionių eita prie balsavimo ir 13 balsų prieš 9 nutarta pasilikti prie 2-ro apskr. Bolševikai iš to labai džiaugiasi, bet jų džiaugsmas gali nueiti niekais, kadangi sekamas susirinkimas bus metinis ir gali dar persvarstyti šį klausimą. Labai negražiai atrodo, kad nors kuopa turi virš 100 narių, o balsavimes tedalyvavo tik 22.

Buvo plačiai kalbama ir apie rengiamą vakarą, kuris įvyks vas. 14 d. Bus vaidinimas ir koncertas. Nutarta išsiuntinėti tikietus kiekvienam nariui ir visi nariai turės dalyvauti nors vieną kartą į metus.

Daugiau tarimų nepadaryta, nes buvo vėlus laikas. Niekurius dalykus palikta sekamam susirinkimui, kuriame, kaipo metiniame, bus išduota atskaita už visus metus laiku. Visi nariai privalėtų tame susirinkime dalyvauti; jis įvyks pirmą antradienį sekamo mėn. — sausio 5 dieną.

—Senas Narys.

Bridgeportas

Koncertas varduvėse

Gruodžio 3 d., kaip paprastai, vakare užėjau į p. Paliulio "Auditorium Cafe" ant 32-ros ir Halsted gatvių. Bet šį kartą pasirodė kas tai nepaprasto; ant stalų gyvų gėlių bukietai, iš septynių muzikantų orkestras griežė visokius veikalus ir t. t. vėliaus sužinojau, kad tai yra p-ios Paliulienės varduvių diena, nes gruodžio 4 d., pripuola šv. Barbora, o lietuviai yra pripratę "vinčiavoti" iš vakaro.

Draugai-ės sunešę, gėlių bukietus, atėję muzikantai, bet patys pp. Paliuliai nieko ir nežinoję. Paliulis buvo išvažiavęs ir sugryžo apie 11 val. vak., o p-ni Paliulienė sakosi, kada pamačiusi tą visą, taip jai griaudu pasidarę, kad tik verkti norėjusi.

Tiesa, buvo ko griaudintis ir džiaugtis, nes orkestras turbut advento laike griežė gražias meliodijas, ypač malonu buvo klausytis smuikų dueto, talentuotų muzikų Miko Petruševičiaus ir p-lės Aldonos Grušaitės. Jiems pianu akompanavo p-lė Eugenija Grušaitė.

P-ui Paliuliui parvažiavus buvo patiektą tikrai gera vakarienė. Baigiant valgyt liko pakviesti iš eilės visi neskiriant nė jaunųjų pasakyti ką nors, ir kaip kas išmanė, visi teikė p-ei B. Paliulienei geriausius linkėjimus. Paskutinis žodis teko p-niai Paliulienei; ji visiems tinkamai padėkojo už atminimą, ir kad jai buvę tikras siurprizas padarytas.

Taip tai prie gardžios vakarienės, tostų ir geros muzikos buvo apvaikščiotas p-nios B. Paliulienės vardadienis. K. ir K

Klaidos pataisymas

Vakarykščiame SLA. 36 kp. susirinkimo aprašyme įsibriovė klaida. Sąraše išrinktosios valdybos sakoma: "atstovų į Auditorijos Bridgeporto Dr-jų Sus-mą — pats Andriulis." Turi gi buti "atstovu į Auditorijos b-vę — irgi Klastauskas, atstovu į Bridgeporto Dr-jų Sus-mą — pats Andriulis". Klastauskas užima tris vietas— organizatoriaus, ligonių lankytojo ir atstovo į Auditorijos b-vę. —Narys.

GERB. Naujienų skaitytojos ir skaitytojai prašomi pirkinių reikalais eiti į tas sankrovas, kurios skelbiasi Naujienose.

Nuo Skausmų

krutinėje ir strėnose, nuo strėndieglio, užsigavimo, itempimo, štyvumo vartok

Severa's Gothardol.

Tai naminis linimentas greitai palengvina plėšiančius nepakenčiamus reumatizmo ir neuralgijos skausmus.

Kaina 30 ir 60 centai.

Pirmiausiai kreipkis į aptieką.

W. F. SEVERA CO.
CEDAR RAPIDS, IOWA

PAVLAVICIA
Undertakers Co.,
Automobiliai vestuvėms, krikštynoms ir t. t.
Grabus parduodam pigiai
3238 So. Halsted St.,
Phone Boulevard 7667
Rezidencija Boulevard 9828

DR. VAITUSH, O. D.
LIETUVIS AKIŲ SPECIALISTAS

Palengvina akių įtempimą, kuris esti priežastimi galvos skaudėjimo, svaigimo, akių aptemimo, nervuotumo, skaudamą akių karštį, atitaiso, kreivas akis, nuima kataraktą, atitaiso trumpregystę ir toliregystę. Prirenka teisingai akinius. Visuose atsitikimuose egzaminavimas daromas su elektra, parodančia mažiausias klaidas. Specialė atyda atkreipiama į mokyklos vaikus. Akiniai nuo $4.00 ir augščiau. Val: 10 iki 8 val. Nedėlioj 10 iki 1 val. p. p.

1545 West 47th Street
Phone Boulevard 7589

Lietuvių Dentistas patarnaus geriau.

Traukimas dantų be skausmo. Bridge geriausio aukso. Su musų pleitom galima valgyti kiočiausią maistą. Garantuojame visą savo darbą, ir ėmas musų kainas. Sergėkite savo dantis, kad nekenktų jurų sveikatai.

1545 West 47th Street
Netoli Ashland Ave.

DR. ROSS NAUJA IR PAGERINTĄ SISTEMĄ GYDYMO IŠGYDO

Kraujo, puslės, šlapumo, privatinės, slaptos, užsendintos ir užkrečiamos ligos yra išgydomos.

Vartojami saugiausi ir geriausiai žinomi metodai

DR. B. M. ROSS
Atsakantis Specialistas
Įstaigta 30 metų

914 pagerintas 606

ir tikras Europinis Laboratorijos gydymas su garantiuotomis gydymas nuo sifilio duodamas už žemą kainą $5 tiktai trumpam laikui

Daugiausiai chroniškų ligų pacina nuo kraujo ir užkrečiamų ligų. Kad išgydžius jas nebandykit senais budais.

VYRAI! Specialis serum gydymas yra vartojamas su geru pasisekimu del atgavimo stiprumo silpnėms vyrams. Jo galingoji jėga veikia stebuklingai ant gilių, nervų ir kraujo, suteikdama stiprumą silpniems ir sunykusiems vyrams. Dr. Ross gydymo kambariai kasdien pilni ligonių.

JIS TURI 30 METŲ PATYRIMĄ

ir jau išgydė tukstančius žmonių, tai yra užtikrinimas sergnatiems, kad jie gaus teisingą gydymą. Vienatinis geriausiai įrengtas ofisas Jungtinėse Valstijose. Dešimtis gydymui kambarių. Kraujo išbandymas ir laboratorijos egzaminacija dykai su gydymu.

Patarimas Dykai

Atsakantis medikalis patarnavimas suteiks jums sveikatą ir laimę. Geriausis gydymas. Pigiausios kainos. Greičiausias gydymas. Ateikit šiandien.

DR. B. M. ROSS
35 So. Dearborn St.
kampas Monroe St. Chicago
Vyrų priėmimo kambarys 506. Moterų priėmimo kambarys 508.

Penktas Augštas, Crilly Namas
25 METAI TAME NAME

Ofiso valandos kasdien nuo 10 ryto iki 8 vakare. Nedėlioj nuo 10 iki 1 dieną. Panedėliais, seredomis ir subatomis nuo 10 ryto iki 8 vakare.

AUGANTI Fraternalė Pašelpinė Draugija, kuri apdraudžia kiekvieną šeimynos narį. Yeomen apdraudimai turi savyje visus žinomus moderniškus patogumus reikalaujančius apsidraudžiančios publikos.

THE YEOMEN

Yra šių dienų ir dar pritaikita ateičiai

Suorganizuota 1897

YEOMEN Apdraudžia ir Užtikrina. Apdraudžia gyvastį tėvų ir užtikrina del Yeomen natikrina del Yeomen kudikių prieglaudą

Viso Apsidraudimų Veikmėje $167,000,000.00

VIRŠ 100 NUOŠIMČIŲ ĮSIMOKANTI. VIENAS MILIONAS PASIDAUGINO ASSETS 1924

Yeomen'ų Apsaugos Planas

SKYRIŲ sistema kiekviename mieste Jungtinėse Valstijose.
Apdrauda del kiekvieno nario šeimynoje.
Rezervas apdraudų su garantuota verte.
Apsidraudimai vertės nuo $500.00 iki $25,000.00.
Viena pusė apsidraudimo sumos del viso ir dalino negalėjimo.
Tam tikra dalis mokama už nekurios nelaimingus atsitikimus.
Dviguba apdraudos mokestis jei pasitaiko nelaiminga mirtis.

Kai Kurie Faktai Apie Yeomen

THE YEOMEN yra Fraternalė Pašelpine Draugija del vyrų moterų ir vaikų.
Ji yra nepartyviška, nesektantiška, patriotinė draugija.
Ji turi skyrius ir narius tukstančiuose kolonijų.
Jos valdyba yra priežiuroj valstijos valdžios.
Jos visas biznis nuolat yra peržiurimas valstijos valdžios.
Jos visas turtas daugiausia randasi Iowa valstijoj.
Kiekvienas asmuo kuris veda Yeomen biznį turi bond'ą.
Yra išsidirbusi reputacija kaipo greit išmokanti mokestis.
Palaidojimo mokestis $100.

$1000.oo LAIKE MIRTIES; $1000.oo SULAUKUS 70 METŲ AMŽIAUS

Viso Apdraudų Yra Išmokėta nuo pat suorganizavimo, $43,200,000.00

MOKESTIS NEPAPRASTUOSE ATSITIKIMUOSE

Už nustojimą regėjimo abiejų akių	$500
Už nustojimą abiejų kojų aukščiau kelio	$500
Už nustojimą abiejų rankų aukščiau alkunės	$500
Už nustojimą vienos rankos aukščiau čiumio ir vienos kojos aukščiau čiurnio	$500
Už nustojimą vienos rankos aukščiau čiurnio	$250
Už nustojimą vienos kojos aukščiau kelio	$250

Lietuvių skyrius dabar yra suorganizuotas Waukegan'e. Dar daugiau informacijų galite gauti šiame skyriuje

Waukegan National Bank Bldg., Room 501, Tel. 2123

Taipgi

6 N. Clark St. Room 710, Chicago, Tel. Dearborn 4162

Klauskite MR. HENNESSY

Teatras-Muzika

Birutė ir jos darbai

Bent keliais trumpais bruožais norėtų supažindinti "Birutės" Remėjus ir visuomenę su planais ir darbais — kas dirbama ir kas norima dirbti.

Pernai metais, kada aš Chicagoj dziamdziavau, mėginau suderinti darbą kartu su "Birute," bet nepasisekė. Iš pasakų Kaune nuo p. Rakauskaitės, Šimkaus, Balučio ir kitų, aš visai kitą oponiją sudariau apie "Birutę." Turėjęs Kaune "Šaulių choą," dirbau tautinės dailės ir kulturos darbą. Tą patį maniau dirbsiąs ir "Birutėj", bet 1924 m. vasarą aš gavau suprasti per laišką, kad "Birutė" manęs nepageidauja. Kitaip ir buti negalėjo. Aš pats tai supratau. Be to, aš negalėjau lysti už akių draugui, kuris jau ten vadovavo. Taip ir liko. Pradėjau dzimdziauti. Darbas man tiko, nes mes pasitarnavom savo tautai. Atsigavo dvasia!

Atvykus Chicagon, niekur nesikreipiau. Susitikęs su birutiečiais, jaučiausi lyg su svetimais, kurie man kitados taip artimi buvo... Pirmu pasimatymu, kvietė manę prie... operetės. O kad tu surugtum! Aš įsisiubavęs tautiniam darbe, eisiu kokių ten operėčių "statyti." Ir dar svetimas!

Taip ir paliko. Dzimdziavau toliau iš sielvarto. — Mano atsirikta su "Birute." Jie, manau sau, tegul operėčiuoja, o aš vėl skrisiu atgal su lietuvišku dzimdzium... (Pas savus, jaučiaus svetimas.)... Padėtis, nors pasikark, nes ir kitur "trubelių" buvo.

Apleidus "Birutę" p. A. Kvedarui, buvau pakviestas kartu su "Dzimdziais" paruošti programą 1 vasario. Laiko visai mažai liko ir todel sunku buvo kas nors naujo duoti. Parinkau lengvesnes liaudies daineles ir pradėjau mokinti. Pasirodo, kad mano toks "mokymas" buvo tiesiog ignoruojamas. Pradėjo nekurie "raukytis..." Kentėjau, kol daėjau ligi... "Vilniaus." Ta daina truputį pakeitė santykius, bet vis šnairavo į mane.

Tiek įspudžių liko iš pirmųjų dienų. Rašau juos vien delto, kad žinotų skaitytojas, kaip mes lietuviai esam svetimi (Lietuvos ir Amerikos). Mes vieni kitų nesuprantame. Aš negalėjau suprasti kur tas "šuva pakastas," kad musų darbas taip šlubuoja. Rodos, visi lietuviai, lietuviškai dainuojam, lietuviškai tariamės, bet lietuvystės klausimo nemėginam iškelti. Gastroliuodamas su "Dzimdzi Drimdzi" po Amerikos lietuvių kolionijas, mačiau gyvą reikalą dainuoti musų liaudies dainas, kurios į klausytojus darė didelį įspudį. Musų dainelės visur dainuojamos ir visų mėgiamos. Net tie, kurie buvo išsižadėję lietuvių dainos, ją pamėgo. Man norėjosi, kad "Birutė" dainuotų tuos musų tautos perlus ir žadintų chicagiečių lietuvių tarpe lietuvybės dvasią, nes kas-gi daugiau, jei ne daina, gali padaryti įspudį musų išeivijai.

Tai-gi likęs šiais metais "Birutės" choro vedėju, nusistačiau pakeisti programą. Keletą kartų norėjau su gerb. Rėmėjais susitikti, pasikalbėti — išdėstyti jiems savo darbuotės planus, susilaukti pritarimo ar papeikimo, bet neteko atsiekti tikslo. Todel priseina keletą žodžių tarti raštu. Plačiau kitą kart, o dabar aš skelbiu jusų žiniai, kad "Birutė" šį sezoną dirbs **tautinės kulturos darbą.** Chicagoj mes neturim kitos tokios organizacijos, kuri rupintųsi teikti žmonėms lietuviško peno. **"Birutė" neatsiliks nuo gyvenimo ir neišsižadės lietuvystės.** Ruošim vaidinimus musų tėvams, ruošim ir sau. Mes norim buti gerais vaikais, kurie savo tėvus myli. Tai mes pirmuoju pasirodymu 13 gruodžio, duosim **lietuviškai patriotišką programą.** Lai mus šmeižia visokio plauko išsigimėliai, bet mes neišsižadėsim lietuviškumo. Mus tėvai remia, tai mes pasistengsim atsilyginti sulig savo išgalės. Musų programa nors neilga, bet užtat **sava.** Tokios programos šį sezoną gal neteks matyti, nes mes rengsime sau spektaklį. Juk mes jauni, todel prie senių netinkam. Musų programas bus visai skirtingas. Gal pasiseks ką nors naujo "išperėti!...." "Birutė" eina prie to. O kad taip mes pasirodom prieš savo tėvus su nauju veikalu.!... Ką tada jųs pasakysite.....

Be to, "Birutė" žada paimti globon sumanytus p. Sarpaliaus liaudies koncertus. Ką jųs, gerb. globėjai, tuomet pačėmysit? Gal tas nereikalinga?...

O ne, gerbiamieji! Visų Chicagos lietuvių, yra pareiga remti tokius koncertus, nes mes suteiksime progą pasireikšti musų talentams. "Birutė" sutvarkys tuos koncertus, tieks kulturos ir dailės darbą. Visu pirma tie koncertai bus ruošiami lietuviškoj dvasioj, o antra — dalyvaus juose geriausios lietuvių artistų ir dainininkų pajėgos. Tai bus prieinamiausi koncertai visiems, kas tik myli dailę. Už pigią kainą galės publika pora su virš valandų praleisti gražaus laiko. "Birutė" nežada "biznį" daryti. Jei uždirbs, pasidalins su dalyviais, jei ne, dalyviai turės pasiaukoti. Aš manau, kad toki koncertai turės pasisekimo. Patarciau "Birutę" remti ir jei ji ima savo globon tą darbą, visoms išgalėms jai teikti pagalbą. Atsiras artistų-dainininkų ir iš kitų miestų, kurie gal norės debiutuoti: labai prašom. Visiems durys atviros.

Toks maždaug planas šio sezono darbuotės. "Birutė" dirbs tautinės kulturos darbą ir todel aš nuo savęs kviečiu visus paremti ją. Jusų atsialnkymas į vaidinimus parodys, kad jųs padedat mums moraliai ir materialiai.

Kiek aš žinau, tai mes pasirodysim jums su atskira programa bent 3 kartus žadam "Bailų Daktarą" vaidinti, paskiaus aš mėginu "užbaigti" naują operėčiukę iš Chicagos lietuvių gyvenimo, ir 26 balandžio — koncertą. Tai svarbesnieji darbai, kurie liečia dailės sritį. Suvaidinę 13 gruodžio "Kęstutį," darbuosimės sau. Gaila pranešti, kad "Birutės" choras dainuos gražias dainas, kokių dar nedainavę. Tik kantrybės daugiau! Nekurie chicagiečiai, kurie man simpatizuoja "kaipo muzikui, vis "niurna," kad aš neparašąs "ką nors naujo..." Gerbiamiejį, parašyti ištisą veikalą su dainomis, kokio dar nėra, tai ne "baronką" suvalgyti. Tik chirurgas gali taip kalbėti, kuriam operacija pavyksta į kelias minutes. Na, o pamėginkit naują gyvybę duoti?!... Pažiurėsit kiek laiko užims!... Tas pats ir su veikalu. Reikia laiko.

Aš manau, kad chicagiečiai bus pilnai patenkinti "Birutės" darbuote ir padės jai įvykdinti tą tikslą, kurį ji sau užsibrėžė. Gal nustos "burnoję neprietėliai," kurie iš pavydo visokius niekus rašo ir plepa...

Kitą kart vėl susitiksime su spausdintu žodžiu, o dabar, iki pasimatymo 13 gruodžio Lietuvių Auditorijoj.

A. Vanagaitis,
"Birutės" vedėjas.

"Birutė" ruošiasi

Paskutinė priešgeneralė repeticija puikiausiai pavyko, nes visi dalyviai suprato savo mokytojo A. Vanagaičio fantaziją. Vaidilutės (sopranai I ir II) rupestingai išpildo eiseną prie aukuro. Visos gaminasi sau rubus ir sekančio ketvirtadienio generalė repetacija įvyks jau kostiumuose. Minią sudarys "želabnai" pasipuošę žmonės, kurie eina lydėti "Kęstučio lavoną iš kalėjimo. Tą grupę sudarys altai, tenorai ir basai. Scenoje bus aukuras, kurio "šventą ugnį" saugos dvi vaidilutės. Vaidyla su dviem asistentais laimins Kęstučio lavoną prieš sudegysiant ant laužo. Graudinga ir įspudinga giesmė, padarys gilų įspudį į klausytojus. Tas vaidinimas ruošiamas su tam tikroms dekoracijoms. Nors scena nėra patogi ir maža, bet bus pritaikyta viskas sulig išgalės. "Birutė" rupinasi dekoracijomis ir istoriškais kostiumais.

Visi nor tą veikalą išpildyti artistiškai, kad chicagiečiai butų pilnumoj užganėdinti. Tai bus vienas iš gražiausių "Birutės" pasirodymų, kur visi dalyviai vaidins. —N.

Opera

Šiandie vakare "Lucia Di Lammermoor," dalyvaujant Dal Monte, Schipa, Bonelli, Lazzari.

Antradienio vakare — "La Traviata," dalyvaujant Muzio, Schipa, Bonnelli ir Oukrainsky baletui.

Ketvirtadienio vakare "Madama Butterfly," dalyvaujant Raisa, Pavlovska, Hackett ir Rimini.

Penktadienio vakare — pasaulinė premierė "Namiko San," dalyvaujant Miura, Ritch, Bonelli ir "I Pagliacci," dalyvaujant Muzzio, Ansseau, Formichi, Lazzari.

Šeštadieny po piet — "Falstaff," dalyvaujant Raisa, Mason, Pavlovska, Hackett, Rimini, Steel.

Šeštadienio vakare — papigintomis kainomis — "Aida," dalyvaujant Muzio, Lenska, Ansseau, Formichi, Lazzari.

Sekmadieny po piet — "Die Walkuere," dalyvaujant Van Gordon, Lenska, Forrai, Lamont, Kipnis, Contreuil.

Pirmadienio vakare, gr. 14 d. — "The Masked Ball," dalyvaujant Raisa, Lenska, Marshall ir Steel.

Antradienio v. — "Werther," dalyvaujant Mary Garden, Freund, Ansseau, Kipnis, Contreuil.

Trečiadienio vakare — "Barber of Seville," dalyvaujant Meluis, Hackett, Rimini, Lazzari, Trevisan.

Smulkmenos

Vaičkaus Dramos Teatras pereitą sekmadienį vaidino dramą "Gyvenimo Bangos," iš lietuvių inteligentų gyvenimo.

Ateinantį sekmadienį vaidins žinomą Žemkalnio (G. Liandsbergio) dramą "Blindą," Žemaičių Razbaininkas." Vyriausią rolę vaidins, rodos, pats p. J. Vaičkus.

Vaičkaus Teatras dabar su atsidėjimu repetuoja komediją "Tvanas." Buvo rengiamąsi ją seniau pastatyti, bet kad, pasak p. J. Vaičkaus, ta komedija yra labai graži, tad norima labai gerai prie jos prisirengti ir pastatyti ją kaip prideda — gerai.

Operos mylėtojai šią savaitę pamatys pasaulinę premierą operos "Namiko San." Ta opera, iš japonų gyvenimo, dar niekad nebuvo statyta. Jos pastatymą vadovauja pats kompozitorius Aldo Franchetti, o ir išpildyme dalyvauja garsi japonų dainininkė Miura.

Kitą savaitę irgi bus pasaulinė premierė operos "A Light from St. Agnes." Orkestrą ves pats kompozitorius W. Franke Harding. Ji bus dainuojama anglų kalboj.

Kadangi abi naujosios operos yra trumpos, tad po jų seks dar po vieną trumpą operą.

Ateinančią savaitę pirmą kartą šį sezoną pasarodys operoj Mary Garden.

Ateinantį sekmadienį po peit Orchestra Hall duos paskutinį koncertą šį sezoną garsi dainininkė, Amelita Gall-Curci.

Anglų teatruose šią savaitę jokių permainų nėra — visur eina senieji veikalai.

Didesniuose krutamųjų paveikslų teatruose rodoma:

Roosevelt "The Phantom Opera" (su Lon Chaney); Chicago — "The Mildshipman" (su Roman Novarro); McVickers — "Woman of the World" (su Pola Negri), Castle — "Irish Luck" (su Thomas Meighan); Orpheum — "The Man on the Box" (su Syd Chaplin); Monroe — "The Best Bad Man" (su Tom Mix); Tivoli — "The Dark Angel" (su Donald Colman); Capitol — "Irish Luck;" Etratford — "Souls for Sables" (su Eugene O'Brien); Mid-West — That Royle Girl" su (Carol Dempster); Uptown — "The Dark Angel;" Harding "That Royle Girl."

Pranešimai

Kas, ką, kur, kaip ir kada rengia, veikia ar kviečia.

Lietuvių Kriaučių Skyriaus 269 A. C. W. of A. valdybos balsavimas atsibus Utarninke, Gruodžio (Dec.) 8, 1925. Balsavimas prasidės nuo 12 val. iki 6:30 vakare į visus tris (3) Unijos Headquarters ant 409 South Halsted St., ant Northwest Side 1564 N. Robey St., ant Southwest Side 2343 So. Kedzie Ave. Visi nariai šio skyriaus neatbutinai turite eiti ir balsuoti, nes tas yra jusų svarbus dalykas, balsuoti ir išrinkti tinkamus narius į valdybą del 1926 metų.

. Valdyba.

Roseland. — Gruodžio 8 d., 8 val. vakare, Aušros kambariuose, 10900 So. Michigan Ave., įvyks Draugijų Sąryšio delegatų priešmetinis susirinkimas. Visi delegatai ir delegatės atsilankykite paskirtu laiku, bus svarstoma Sąryšio svarbus reikalai. — J. Tamašauskas, Sekretorius 10727 So. Michigan Ave.

BRIDGEPORTO LIETUVIAMS: "Naujienas" pradedama išnešioti nuo 3-čios valandos ryto. Lietuviai gyvenanti nuo Morgan iki Wallace ir nuo 35-tos iki 31-mos gatvės yra aprupinami "Naujienoms" gana anksti. Už "Naujienas" galima mokėti sykį į savaitę arba sykį į mėnesį. Gyvenanti pažymėtame zone, o da neaprupinami ankstyvomis "Naujienomis" tuoj pranešk**ite šiuo adresu: Aušros Knygynas, 3210 So. Halsted St. (Tel.** Boulevard 9663).

ASMENŲ JIEŠKOJIMAI

Prašau savo vyro Kazimiero Dargužio sugrįžti — nes vaikas labai tavęs verkia, net susirgo iš gailesčio. Sugrįžk, pasikalbėsime ir taip ar šiaip susitarsiva. Imsime divorsa, ar kaip kitaip. Ateik

LEOSĖ DARGUŽIENĖ

APSIVEDIMAI

PAJIEŠKAU apsivedimui merginos arba našlės, nuo 27 iki 30 metų. Aš vaikinas 30 metų, ne girtuoklis. Maloneškite su pirmu laišku prisiųsti paveikslą, ant pareikalavimo grąžinsiu; kad neprisiųsite paveikslo, neduosiu atsakymo. S. S. R. 3210 So. Halsted St., Chicago, Ill.

IŠRENDAVOJIMUI

PASIRENDAVOJA 5 kamabrių flatas. Klauskite grosernėje arba užpakalyje ant pirmo aukšto.
5334 S. Halsted St.
Tel. Boulevard 3500

PASIRENDAVOJA 6 kambariai, šviesus kambariai, karštu vandeniu apšildomi, atiduosime tik už $60 arba pagal sutarimą; moderniškas namas, puikiai įrengtas.
Kreipkitės:
5606 S. Sawyer Ave.

JIEŠKO KAMBARIŲ

PAJIEŠKAU kambario ant Bridgeporto apielinkės. Aš esu moteris su vaiku. Vaikas 7 metų, gražiai užlaikomas ir tykus. Kas turite gerą kambarį, maloneškite pranešti į
NAUJIENŲ SKYRIŲ
3210 So. Halsted St.
F. P. K.

SIULYMAI KAMBARIŲ

RENDAI ruimas, frontinis, šviesus. Vienam vaikinui.
2 lubos
833 W. 33 Place
Užpakalis

PASIRENDAVOJA šiltas ir didelis kambarys prie spakainų žmonių vaikinui arba merginai, ant 3 lubų. Šnekėkit per telefoną angliškai.
1446 E. 54th St., Chicago
Tel. Midway 8751

ĮVAIRŪS SKELBIMAI

BAGDONAS BROS.

MOVING, EXPRESSING & COAL
PIANO MOVING EXPERTS
Long distance handling.
Turime daug metų patyrimą.
3238 So. Halsted St.
Tel. res. Yds 3408—Blvd. 7667 office

e. Yards 7282
BRIDGEPORT PAINTING & HDW. CO.
Malevojam ir popieruojam. Užlaikom malevą, popierą, stiklus ir t. t.
3149 So. Halsted St.
J. S. RAMANČIONIS, Prez.

Tel. Lafayette 5153-6438

RUBIN BROS.

NAMŲ STATYTOJAI
3804 So. Kedzie Ave.
CHICAGO

ĮVAIRŪS SKELBIMAI

MUSŲ KALENDORIAI

Šiuomi pranešam visiems Chicagos ir apielinkių lietuviams biznieriams, kad pas mus galite užsisakyti įvairių sieninių kalendorių Hangers, Wall Pockets, DeLuxe ir Cut Outs, taipgi da turime labai gražių naujų lietuviškų kalendorių. Musų kalendorių kainos gana prieinamos — nuo $12 iki $25 už 100. Pas mus randasi didžiausias kalendorių pasirinkimas. Reikale kalendorių telefonuokite mums — prisiųsime agentą su sampeliais arba del platesnio pasirinkimo pribukite patys vpatiškai šiuo adresu
AUŠROS KNYGYNAS,
3210 So. Halsted St.
Tel. Boulevard 9663

IRKIT PLUMBINGĄ PAS MUS IR SUTAUPYKIT 35%
Mes parduodame visiems olselio kainomis
Levinthal Plumbing Supply Co.,
1637 West Division St.,
netoli Marshfield

PRANEŠIMAS MOTERIMS
Parsiduoda vilnonios gijos įvairiems neriniams; kaina: 4 unciją matkos 35c., 38c. ir 40c. Vilnonios skiautės vaikams, kaina nuo 65 centų iki $1.00. Marškonios gijos, kaina 1000 jardų nuo 10c. iki 45c. Mano tavoras parsiduoda nuo 35c. iki 50c. pigiau negu kitur.
Atdara dienomis, vakarais. Sekmadienyj po pietų.
Frank Selemonavičius
504 W. 33rd St. Prie Normal Ave

KRAUTUVIŲ FIKČERIAI
Sostheim's
Grosernių, Bučernių, Delikatesen, Restaurantų, Kendžių, Bekernių. Musų specialumas Geras patarnavimas, žemos kainos.
Sostheims, 1912 So. State St.

REIKIA DARBININKŲ

MOTERŲ

REIKIA moterų indų plovėjų. Nereikia dirbti nedėlioj. Gera mokestis.
Kreipkitės:
4169 S. Halsted St.

REIKALINGA senyva moteris prižiūrėti du vaiku. Vakarais ir nedėlieniais nereikia dirbti; arba vedusios moteries, kuri stovi namie. Duosime kambarį dykai.
5120 So. Francisco Ave.
Tel. Hemlock 3336

REIKIA DARBININKŲ

VYRŲ

AUTOMOBILIŲ SALESMENŲ. Mums reikia dviejų automobilių salesmenų pardavinėti standard automobilius, 4—6—8 cilinderių. Liberalis komišinas ir koperacija. Patyrimas nereikalingas.
6245 W. 22 St.

10 DARBININKŲ REIKIA į geležies atkarpų jardą. Nuolat darbas, gera mokestis.
Atsišaukite:
3647 So. Homan Ave.

REIKIA dviejų cabinet dirbėjų. Gera mokestis, nuolat darbas.
GENERAL NOVELTY FURN. MANUFACTURING CO.
4538 So. Marshfield Ave.

REIKALINGAS lietuvis karpenteris, suprantantis taisymą senų darbų ir naujų darbų, turi toki atsišaukti, kurie netingi dirbti darbą. Atsišaukite
2001 S. Halsted St.

AUTOMOBILIAI

PARSIDUODA Fordas žieminis, 2 pasažierių, vadinamas coupe, 1925 senumo labai pigiai. Atsišaukite, 2 lubos frontas. 3300 S. Union Ave.

PARDAVIMUI Velie automobilius, 5 pasažierių. Parduosiu už $150. Kreipkitės šiuo antrašu:
1333 So. 49th Ave., Cicero, Ill.
Klausk Mr. J. Goditus

RAKANDAI

PARDAVIMUI 5 kambarių rakandai, pianas ir gramofonas, taipgi bungalow, pigiai. Namie nedėlioj.
5727 S. Loomis St.

PARDAVIMUI

Grojiklių pianų bargenai. Šis pianas beveik naujas, satin užbaigimo, 88 notų, naujos mados, vertos $750, parduosiu už $160, yra 71 rolelis ir dvigubas benčius. Klauskite Mr. Dubro,
2332 W. Madison St.

PARDAVIMUI

PRIVERSTAS parduot savo grojiklį pianą iš priežasties išvažiavimo iš miesto. Grojiklis pianas vertas $900, parduosiu už $150, 125 roleliai, benčius ir kabinetas, išmokėjimais $50 cash ir po $10 į mėnesį. NAGAITIS
6512 S. Halsted St., 1st floor

ISPARDAVIMAS smulkių daiktų — dišių, stalų, pirankų ir kitų namų dalykėlių. Išpardavimas tęsis dvi dienas — subatoj ir nedėlioj.
709 W. 34 St.
(East corner)
3-čios lubos

PARSIDUODA arba mainysiu grosernę ir bučernę geroj apielinkėj. Cash biznis. Išdirbtas per ilgus metus.
3932 So. Rockwell St.

PARDAVIMUI delikatesen, cigarų ir saldainių krautuvė kampinė, yra gyvenimui kambariai, renda $35.
2958 W. 38 St.

PARSIDUODA saldainių krautuvė. Pardavimo priežastis — turiu du bizniu.
Kreipkitės:
1737 S. Union Ave.

PARSIDUODA grosernė; geras biznis. Išdirbta per ilgus metus.
Kreipkitės:
3432 S. Morgan St.

GERIAUSIA švenčių dovana, pirkti pats sau, iš ko turėsite geros naudos. Parsiduoda krautuvė ir grosernė, visokių daiktų. Gera vieta, prieš mokyklą. Nupirksite labai pigiai. Kas pirmas, tas laimės. Tai bus švenčių linksmybė ir laimė. 3518 So. Wallace St., Chicago, Ill.

PARDAVIMUI restauracija su nesvaiginamais gėrimais. Geri įtaisymai. Biznis gerai eina; geroj vietoj; parduosiu arba mainysiu ant mažesnio biznio arba ant mažo namo. Priežastis pardavimo — esu moteris ir persunkus biznis.
6000 So. State Street

NAMAI-ŽEMĖ

MAINYSIU hotelį į miesto namą, yra 16 kambarių, lunch ir valgymui kambarys, medinis namas, yra elektra, garu šildomas, žemė didumo 85x240, yra barnė, prie didelio kelio, Rock Island geležinkelio Junction, kaina $9,000. F. NOVAK, 1268 W. 17th St., Chicago, Ill.

Mes pirksime lotus netoli nuo Archer Ave. arba ant Archer Ave. Mainysime į gražius 5 kambarių murinius bungalow. Karštu vandeniu šildomus, 2 karų murinis garažas. Vasarinė virtuvė ir toiletas sklepe, arba į lotus 34x125, randasi 53 ir Fairfield Ave.
Atsišaukite.
J. N. Zewert and Co.
5882 Archer Ave.
Tel. Prospect 8305
J. E. Vlastnick, Mrg.

MORTGEČIAI-PASKOLOS

ANTRI MORGIČIAI
Suteikiami ant 6% palukanų
Taipgi perkame Trečius Morgičius ir kontraktus.
INTERNATIONAL INVESTMENT CORPORATION
3804 South Kedzie Ave.,
Lafayette 6738

MOKYKLOS

VALENTINE DRESSMAKING COLLEGE
Kursai Designing, Dressmaking, skrybėlių dirbimo ir siuvimo. Klesos dienomis ir vakarais. Atsišaukite, rašykite arba telefonuokite del tolimesnių informacijų.
2407 W. Madison, Chicago, Ill.
Phone Seeley 1643
M. E. HUTFILZ, Manager

ANGLŲ KALBA

yra labai svarbu mokėti kiekvienam gyvenančiam šioje šalyje. Kurie kalba gerai angliškai visur turi pasisekimą ir pirmybę. Anglų kalbos, aritmetikos, knygvedystės, pilietybės ir daug kitų dalykų gali lengvai ir greitai išmokti pagal naują budą mokinimo Leveskio Mokykloje klesose ir per laiškus (correspondence). Platesnių paaiškinimų klausk asmeniškai arba laišku.
LEVESKIS' SCHOOL
Preparatory and Commercial
3301 So. Halsted St., Chicago, Ill.
(kamp. 33-čios gatv., 2-ros lubos)

A + A

ALEKSANDRA RADZIENĖ

Musų mylima moteris ir motina persiskyrė su šiuo pasauliu sulaukusi 55 metų amžiaus, Gruodžio 5 dieną, 1925, 5 valandą vakare. Paėjo iš Kanapinkiškių kaimo, Kaltinėnų valsčiaus, Tauragės apskričio. Amerikoje išgyveno 25 metus.

Paliko dideliame nuliudime vyrą Joną, sunus: Izidorių ir Joną, seserį Marijoną ir gimines. Kunas pašarvotas randasi 4541 So. Rockwell St.

Laidotuvės įvyks Seredoj, Gruodžio 9, 8:00 valandą ryto į Nekalto Prasidėjimo P. M. parapijos bažnyčią, kurioj įvyks gedulingos pamaldos už velionės sielą, o iš ten bus nulydėta į Šv. Kazimiero kapines.

Visus gimines, draugus ir pažįstamus nuoširdžiai kviečiame dalyvauti laidotuvėse.

Nuliudę liekame,

Vyras, Sunai, Sesuo ir Giminės.

Laidotuvėse patarnauja graborius Mažeika, Tel. Yards 1138

A + A

DOMICELĖ DUBAUSKIENĖ

Mylėjom mes ją gyvą, neužmirškim jos nei miruslos. Paminėjimas metų sukaktuvių. Mano brangi moteris ir motinelė, kuri persiskyrė su šiuo pasauliu gruodžio 11, 1924, sulaukusi 45 metų amžiaus. Paliko dideliame nuliudime vyrą Antaną ir vieną sunų Antaną ir penkes dukteris: Domicelę ir Juliona Lietuvoj, o Amerikoj, Oną, Juozefą ir Anastaziją.

Jau praslinko metai, kaip ta beširdė mirtis išplėšė iš musų tarpo musų mylėtą motinėle, o paliko mums žaizdas kurios neišgys ant amžių. Ją spaudžia šalta žemelė, o musų širdis veria gailestis ir ašaromis laistome jos kapą. Ilsėkis musų brangi motinėle šios šalies šaltoj žemelėj; ateisime ir mes pas tave.

Pamaldos atsibus gruodžio 12, 8 val. ryto, Švento Petro bažnyčioj, St. Charles, Ill. Prašau visus pažystamus ir gimines dalyvauti pamaldose, o po pamaldų kviečiu į namus.

49 W. 2nd St., St. Charles, Ill.

Simpatiškas — Mandagus — Teresnis Ir Pigesnis Už Kitų Patarnavimas.

J. R. Eudeikis Komp.
PAGRABŲ VEDĖJAI
Didysis Ofisas:
4605-07 S. Hermitage Av.
Tel. Yards 1741 ir 4040
SKYRIUS
4447 So. Fairfield Avenue,
Tel. Lafayette 0727
SKYRIUS
4904 West 14th St., Cicero.
Tel. Cicero 8094.