# ATEITIS

1963 GRUODIS Nr. 10

Šiame numeryje:

KOVON UŽ GERESNĮ PASAULĮ

MOKSLEIVIŲ ATEITININKŲ SĄJUNGOS

SUVAŽIAVIMAS CHICAGOJE

1911 — Ateitis — 1963

LIETUVIŲ KATALIKIŠKOJO JAUNIMO ŽURNALAS
LITHUANIAN R-CATHOLIC YOUTH MAGAZINE

1963 GRUODIS - DECEMBER Nr. 10

# TURINYS

Kovon už geresnį pasaulį — **Kun. Simas Razmus** 248
Dialogas (eil.) — **V. Klajūnė** . . . . . 252
Brangi Sesute (laiškas) —**Leonida Paulytė** . . 253
Sapnas (novelė) — **Romas Sakadolskis** . . . 254
Jis buvo jaunas — **Karolė Pažėraitė** . . . 255
Smarkiai dirbom (MAS suvažiavimo reportažas)) — **Jūratė Barzdukaitė** . . . . . 257
Kalba pirmininkas — **Jonas Račkauskas** . . 260
Mes skaičiuose (AF anketos daviniai) . . . 264
Mes nutariam (MAS suvažiavimo rezoliucijos) 266
Darbai ir žmonės . . . . . 267
Galvok! —**Milda Pakalniškytė** . . . . . 272

SŪKURYS:
Laiškas kiekvienam sūkuriečiui . . . . . 273
Tiriąs pranešėjas — **Mirga Pakalniškytė** . . 274
Stovyklos žinios (kupletai) —**Vytautas ir Virgis Volertai** . . . . 274
Kelionė į svietą, Chicaga vadinamą —**Antanas V. Razgaitis** . . . . . 275
Mūsų organizacijoje — **Laima Bačinskaitė** . . 276
"Comic books" — **Ramūnas Underys** . . . 277

Ir vėl "ATEITIS":
Kreivos Šypsenos . . . . . 277
Vox Populi . . . . . 278
Kalba administracija . . . . . 278

Viršelio nuotrauka **Antano Raucho.**
Šį numerį redagavo **R. Repšio** kolektyvas;
numerį laužė **J. Klumpė.**

ATEITIS YRA MOKSLEIVIŲ ATEITININKŲ SĄJUNGOS LEIDINYS

Vyr. red.: Rimantas Repšys
Pad. red.: Romas Sakadolskis
Literatūra: Aušrelė Skirmuntaitė
Moksl. reik. ved.: Ramunė Juozevičiūtė
Korespondencijos: Teresė Pautieniūtė
Narė: Saulenė Venclovaitė

Redakcijos adresas:
"Ateitis"
6540 S. Campbell Ave.,
Chicago 29, Ill.

★

LITHUANIAN CATHOLIC YOUTH MAGAZINE

Published monthly, except July and August by the Lithuanian Catholic Youth Association.

"ATEITIS"
5725 So. Artesian Ave.
Chicago 29, Illinois

★

Prenumerata metams $5.00
pagal JAV dol. kursą.
Garbės prenumerata metams $10.00
Subscription $5.00 per year

Vyr. red.: Petras Kaufmanas
Pad. red.: Vacys Šaulys
Literatūra: Dalia Kolbaitė
Moksl. reik. ved.: Laima Bačinskaitė
Narys: Antanas Rauchas
Narė: Rita Jaraitė

Administracija:
5725 So. Artesian Ave.
Chicago 29, Illinois

★

Second class postage paid at the Chicago Post Office

*Jaunystė nėra pasiruošimas gyvenimui.*
*Jaunystė yra gyvenimas.*
*Kiekvienais savo metais*
*Aš turiu gyventi pilną gyvenimą.*
*Naujieji metai man atneša progą —*
*Priartėti prie to,*
*Kuo aš galiu tapti.*

LIETUVOS
NAC[illegible]INĖ
M[illegible]DO
BI[illegible]OTEKA

# KOVON UŽ GERESNĮ PASAULĮ

Ištrauka iš paskaitos, skaitytos Chicagos studentų ateitininkų Gavėnios Seminare.

KUN. SIMAS RAZMUS

Siek tai, ko vyzdis nepasiekia,
Laužk tai, ko protas nepajėgia.

Mūsų gyvenimo užduotis ir darbas yra pajungti prigimtį, ja pačia pasinaudojant, išlaikyti žmonių draugystę talkos tikslu ir visados užtikrinti savęs pergalę. Visa tai pasiekti nėra lengva. Gyvenimas yra nuolatinė kova, nors šen ir ten pastebime vieną kitą laimėjimą. Tie laimėjimai yra tik laimėjimo šešėliai, kartais gal net tikri pralaimėjimai. Konstantino triumfas nebuvo Kristaus triumfas, o tik atidarymas durų į laisvę, laisvai kovoti. Kristus per amžius, kiekvienoje kartoje yra kovojantis, ir kova vyksta už kiekvieno sielą. Laimėjimas yra tik amžinybėje. Todėl Bažnyčia ir yra kovojanti ir triumfuojanti.

Mūsų laikai yra žinomi kaip nesaugumo laikai: karai ir karų gandai siaučia ne tik kontinentus, bet ir žmonių protus ir širdis. Apdraudos kompanjos užtikrna saugumą (žinoma, tol, kol turi pinigų), valdžia prižada gerbūvio saugumą (žinoma, tol, kol tu moki mokesčius); pasaulio demokratijos kovoja už laisvę tautose, tarptautinis komunizmas verčia vergijos pančiais pažadėtąjį žemės rojų. Šitoje pažadų sukeltoje audroje dažnai pasigirsta balsų, pripažįstančių žmogaus nepajėgumą susidoroti su faktais ir savim pačiu.

Kai žvelgiame į šių dienų krikščionybę, randame ją nevieningą, susiskaldžiusią. Mes matome krikščionybę neatsiekusią savo tikslo žmonių širdyse. Didieji krikščionybės principai neįsišaknyja žmonių gyvenime.

### Kur krikščionių vienybė?

Krikščionybė skelbia: tikėk, vilkis, mylėk. Tikėti reiškia atiduoti savo protą į amžinosios Tiesos mokyklą. Viltis reiškia nusikratyti bet kokia baime dėl savo likimo. Mylėti reiškia venybę su Dievu ir jo protingais kūriniais. Ar daug viso šito randame tkrovėje, gyvenime? Paskutiniųjų keturių šimtmečių laikotarpyje krikščionys vedė karštą argumentų kovą prieš vienas kitą. Londono savaitinis "The Tablet" kreipiasi į besiginčijančius ir sako, kad tiesos ir meilės principai ginče turi būti išlaiko-

mi sveiki. Tokiu būdu katalikai galės įrodyti kitiems krikščionims, kaip galima eiti prie tiesos jų nepažeidžiant Tuo pačiu metu katalikai turi išmokti patiekti tiesas priimlioje formoje, kad lengviau įtikintų kitus, jog Katalikų Bažnyčiai buvo suteikta ypatinga privilegija išsaugoti nepaliestą tiesą.

Prancūzų mėnesinis "Missi", norėdamas įrodyti krikščionybės susiskaldymą, įdėjo savo puslapiuose keturiasdešimt nuotraukų ir uždėjo antraštę: "Visi suvienyti to paties krikšto, nešioja krikščionio vardą". Po antrašte sugretintos šių asmenų nuotraukos: Kruščevo, kuris gerai mokėsi katekizmo, ir popiežiaus Jono; Tito (kuris taip pat gerai mokėsi katekizmo-) ir Francois Mauriac, Brigitte Bardot ir Fidel Castro, dr. Visser 't Hooft ir Francoise Sagan, kardinolai Višinski ir Mindszenty.

Mus gąsdina nelygi proporcija tarp krikščionių ir tų, kurie turėtų būti krikščionimis. Krikščionybei grėsia pavojus tiesioginiuose persekiojimuose arba, kaip Vokietijos vyskupai pavadino, "praktiškajame materializme". Didžiausias pavojus yra komunizmas, įtikinąs pasaulio mases, kaip greit ir lengvai galima nugalėti neturtą ir vargą.

Taip, pasaulis šiandien komunistų akyse atrodo labai liūdnas. Tačiau yra tiesa, kad pasaulis kasdien darosi mažiau krikščioniškas. Atrodo, jog krikščionybės saulėlydis yra jau atėjęs. Yra kraštų, kurių gyventojai daugumoje mėgsta save skaityti pakrikštytais, nors krikšto pažadų nevykdo. Yra ir daug tų, kurie laikosi paveldėtos protestantų teisės pagal savo privatų sprendimą aptarti: ką reiškia būti krikščioniu. Pagal prel. George W. Casey, "religija šiame šimtmetyje patyrė milžiniškų nuostolių — jiems atsverti nebuvo laimėjimų... Mums tikrai ko nors reikia... ir kiekvieno viltis, nuo pasauliečio iki popiežiaus, kad Suvažiavimas tai atras". Yra, tačiau, veiksnių ir ženklų, kurie rodo į ateitį su didelėmis ir reikšmingomis viltimis.

### Kodėl siekiame vienybės?

Klausiau savo mokinių, kaip jie aptartų krikščioniškąją vienybę. Vienas tų aptarimų man labai patiko. Jis yra labai teisingas: Krikščioniškoji vienybė yra viso pasaulio susijungimas su Kristumi. Man kažkodėl šis aptarimas skamba aidu šv. Pauliaus žodžiam: visa atnaujinti Kristuje. Tame pačiame laiške Efeziečiams Paulius nurodo naujojo Kristaus ir vienybės esmę, sakydamas: "Taigi, aš, kalinys Viešpatyje, maldauju jus elgtis, kaip verta to pašaukimo, į kurį jūs esate pašaukti, visu nuolankumu ir romumu, kantrybe, meile, pakenčiant vienam kita, rūpestingai palaikant ramybės ryšių dvasios vienybę. Vienas kūnas ir viena dvasia, taip kaip jūs ir esate pašaukti į vieną jūsų pašaukimo viltį. Vienas Viešpats, vienas tikėjimas, vienas krikštas. Vienas Dievas ir visų Tėvas". (Efez. 4, 1—6).

Aukštųjų dalykų siekimas ir, tiksliau sakant, siekimas aukščiausiojo gėrio, neša vienybę ir duoda pačią siekimo reikšmę, nes aukščiausias gėris yra tik vienas. Čia tiksliai galime pridėti Cincinnati vyskupo paaiškinimą: "Tik tikroji religija gali papildyti trūkumus dabartiniuose žmonijos šeimos bandymuose sukurti vienybę, nes tik tikroji religija suteikia bendrąją gairę žmogaus prigimties skirtumuose. Kol visas pasaulis nepasisavins Dievo vienybės plano, tol žmonių bandymai pasiliks bergždi".

Tiesa, apie vienybę kalbama daug ir visose gyvenimo srityse. Vienybė lietuvių stovykloje yra labai gyvas klausimas. Pasaulio politikoje vienybės sąvoka žaidžiama tartum karšta bulve. Taip pat ir religijų padangėje dvelkia savotiški nauji ekumeniniai vėjai. Kadangi veikėjas vienybės klausime yra žmogus, man atrodo, čia tikslu pacituoti Robert Johann ("America, 1962.IX.29). Jis kalba: "Vienas iš įdomių šiolaikinės minties išsivystymų yra iš naujo pabrėžti žmogaus socialinį charakterį. Kad žmogus iš prigimties socialus, — yra jau seniai pripažinta. Kad šita žymė nėra viena iš daugybės, bet absoliučiai centrinė žmogaus asmens būtyje yra šių laikų mąstymo išdava. Tai reiškia, kad žmogaus prigimtis nėra vieno individo nuosavybė. Žmonija nėra kažkoks vienetų rinkinys, kurie sudaro įvairias laikinas grupes, kurios tarnautų bendriems reikalams. Žmogus esminiai yra bendruomenė, "besigiminiuojanti asmenų bendruomenė, ir žmogus egzistuoja tik tiek, kiek bendruomenė yra tapusi realybe, ne sapnu... Todėl būti žmogumi reiškia būti esminiai įjungtam į darbą sukurti pasaulį, kuris yra visados naujas, kuris yra bendravimo pasaulis. Tik šitoks pasaulis yra žmogui savi namai, kur jis gali tapti savim pačiu ir nesijausti vienišas. Tuo pačiu metu bendravimas išsaugo asmens kūrybingumo stebuklą ir gydo atskyrimo žaizdas, atskyrimo, kuris tapo žmogaus dalim, kai savęs pažinimas jį išplėšė iš prigimties motiniško glėbio. Kad pasiektų tikro bendravimo, žmogus vien tuo ir turi rūpintis. Bendravimo negalima palikti antreiliu filosofijų formulavime, ar institucijų kūrime, ar kultūrų statyme. Visa tai yra tik priemonės, kurių tikslas yra būti laidu į asmenų bendravimą. Tos priemonės netenka savo reikšmės, jei jos tampa pačios tikslais ir užstoja meilės kelius."

Šių dienų žmogus yra sukrėsta, išgąsdinta būtybė. Jis nėra tas vadinamasis Racionalus Žmogus, į kurį Descartes kreipėsi filosofiniu būdu, o šv. Ignacas dvasiniu būdu; jis yra pritrenktas žmogus, kurio naivus tikėjimas į progresą buvo sunaikintas karų ir karų gandų. Jei yra Nupuolimas, tai jis nėra žmoguje, bet bendruomenėje, kurioje Karl Marx tampa naująja Genezės knyga. Priblokštasis žmogus (tai šių laikų žmogus) yra pilnas visokiausių nekantrumų, neramumų, baimių, savyje suskilimų — gimusių iš nutolimo nuo Dievo. Tai žmogus, kurio daktaras yra Freudas, o sociologas — Marxas.

Aišku visiems, kad vienybės ieškąs žmogus nėra snaudžiąs žmogus, bet abejotina, ar priblokštasis žmogus yra pajėgus ieškoti vienybės. Stebėdami pasaulį, matome didelius bandymus pasiekti vienybės. Todėl aš bandysiu jums patiekti keletą veiksnių, kurių tikslas yra vienybė.

### Kristoforai

Kristoforus įkūrė kun. James Keller 1945 metais. Jūs visi esate skaitę ar bent girdėję apie jo knygas, kaip: "Change the World from your Parish", "Just for today", "Three minutes a day". Kristoforų — Kristaus nešėjų — tikslas skatinti milijonus individų parodyti asmenišką atsakomybę nešant į gyvenimą Kristaus meilę ir tiesą. Kristoforai pažymi tai, kad vienas asmuo su Dievo pagalba daug gali padaryti. Savo asmenišku liudijimu jis gali daryti gera tose srityse, kurios labiausiai formuoja žmogaus likimą, ypatingai valstybės valdžioje, auklėjime, darbo srityje, pramogų kūrime.

Moksleivių spaudos paroda MAS suvažiavime

Šis sąjūdis yra ypatingas tuo, kad Kristoforai neturi narių, neturi sąjungų, neturi mokesčių. Kiekvienas individas pats daro sprendimą, kada, kur ir kaip jis panaudos geram Dievo duotus talentus. Naudojamasi pozityviu ir konstruktyviu nusiteikimu: "Nesiduok nugalėti savęs piktumui, bet nugalėk pikta gerumu" (Rom. 12: 21). Kristoforų šūkis: "Geriau uždegti vieną žvakę, negu keikti tamsą". Kristoforų veikla Amerikoje yra plati.

### Už geresnį pasaulį

Būtinai reikia paminėti kitą sąjūdį Katalikų Bažnyčioje: tai sąjūdis Už geresnį pasaulį. Šis sąjūdis yra man labai mielas. Aš jį pažįstu daugiau iš patirties, negu teoretiškai. Sąjūdžio mintys: gyvenimas yra nuolatinė kova. Mes turime laimėti. Todėl susijungę su Dievu ir, sekdami jo planus, mes turime sustiprinti savo gyvastingumą.

Sąjūdis buvo pradėtas popiežiaus Pijaus XII Romos vyskupijoje, kai jis kreipėsi į tikinčiuosius 1952. II. 10. ir išsiplėtė visame pasaulyje tų pačių metų spalio 12 d. Šis sąjūdis nori atnaujinti pasaulį Kristuje pradedant nuo individo ir taip siekiant performuoti visą visuomenę. Kadangi šis sąjūdis yra glaudžiai susijęs su kun. Lombardi, paminėsiu keletą įvykių iš jo gyvenimo.

1938 metais tėvas Lombardi, jėzuitas, pradėjo savo veiklą tarp Italijos intelektualų. Jis skaitė paskaitas apie religijos filosofiją daugelyje unversitetų: Padua, Bologna, Turine, Pizoje, Venecijoje. Tos paskaitos visada nešė didelius rezultatus: abejoją profesoriai bei studentai atnaujino savo įsitikinimus. Tėvas Lombardi taip pat turėjo daug naudos diskusijose su ne vienminčiais, nes jis netikėtai pradėjo rasti būdų naujai, gyvai ir efektingai išreikšti dieviškas tiesas.

1945 metais, tuoj po karo, tėvas Lombardi nusprendė išeiti į bendrąją visuomenę ir ten pristatyti krikščionybę — trumpai, tvirtai ir gyvastingai. Jis jautė, kad buvo atėjęs laikas atskleisti evangelijų paslaptį kaip pagalbą materialiniame ir moraliniame nusmukime, ir pristatyti Kristų kaip tarpininką ir taikos nešėją. Jis sau scena pasirinko teatrų sales. Jo darbas vyko labai sėkmingai. Jis tapo populiariausiu oratorium. Pervažiavo Italiją, nuolat įgydamas didesnę publiką: pradėjo Romoje su 4,000. Milane jo klausė 14,000; Florencijoj — 30,000; Palerme — 60,000. Kai teatruose jau trūko vietos, jis išėjo į miesto aikštes.

Jis visad kalbėjo apie tikėjimo protingumą ir vedė prie valios nusistatymo priartėti prie Kristaus. Matydamas tokias minias žmonių, tėvas Lombardi padarė tokias išvadas: 1. šiandien žmonės nori išgirsti kalbantį Kristų; 2. Kristus nori pripildyti jų širdies tuštumą. Todėl laikai yra brandūs didelei piūčiai: sielos ieško Dievo žodžio; Dievo malonė jų laukia. Reikia tik vieno: sustiprinto katalikų veikimo. 1947 metas tėvas Lombardi paskelbė "Kryžiaus karą dėl gėrio". Taip jis iš Italijos perėjo į Austriją, Prancūziją, Belgiją, Ameriką, Vokietiją, Šveicariją, Olandiją, net į raudonąjį Berlyną.

Išsivystė naujas planas, būtent vesti atgal prie Kristaus moderniąją visuomenę, kuri yra nuklydusi į vergovę ateistiniam komunizmui ir kapitalizmui. Perdėtas individualizmas yra didysis stabdis. Katalikų Bažnyčia, turinti neapsakomą jėgą atgimdyti visuomenę, turi perorganizuoti tas jėgas visose Bažnyčios plotmėse: vyskupijose, parapijose, sąjungose.

Apie tokią katalikų jėgų visuotinę mobilizaciją kalbėjo popiežius Pijus XII 1952 vasario 10 d.: "Aš šaukiu visus be išimties, kunigus, pasauliečius, valdžias, šeimas, grupes ir kiekvieną sielą stoti į frontą visiškam krikščioniško gyvenimo atnaujinimui". Šventasis Tėvas jau nuo savo pontifikato pradžios giliai jautė tai, ką tėvas Lombardi skelbė. Dabar jis tą kryžiaus karą paskelbė savo popiežiškuoju autoritetu: "Mes pasiėmėm

sunkų pontifikato kryžių, o dabar įtempiam jėgas pagal Dievo valią būti geresnio pasaulio skelbėju."

### Dvasinės pratybos

Nusikratyti įprastai letargijai šventasis Tėvas patvirtino naują dvasinių pratybų būdą. Pagrindinė pratybų idėja yra tuo pačiu metu siekti asmeniško šventumo ir studijuoti dabartines apaštalavimo problemas. Tų dvasinių pratybų dalyviai kilo iš kunigų, seselių, profesorių, studentų, valstybės vyrų ir net vyskupų. Pratybos paprastai trunka dešimt dienų. Per pirmas dvi dienas nagrinėjama krikščioniška pasaulio įžvalga per šias temas:

1. Žmonijos tikslas: pastatyti dangaus miestą.
2. Žmonijos pavojus: pastatyti nelaimės miestą, pragarą.
3. Žmonijos istorijos reikšmingumas: įgyvendinti Kristaus Karalystę.
4. Blogis dabartiniame pasaulyje: jo veiksniai veda žmogų link pragaro, nors kai kurie pavieniai eina gera kryptimi.
5. Palaipsniui moderni mintis tolsta nuo Kristaus.
6. Evangelija neša progą: dabar tinkamiausias laikas sukilti prieš velnio dominaciją moderniame pasaulyje.
7. Bažnyčios atsakomybė šiame lemiamame istorijos momente.
8. Sąjūdžio esmė: visiškas atnaujinimas.
9. Popiežiaus 1952. II. 10. proklamacija.

Trečioji ir ketvirtoji diena skirta individualiam atsinaujinimui. Pagrindinis tikslas sujungti Bažnyčios vyrus su Dievu, su vienas kitu, ir padaryti juos noriais tarnauti kitiems. Penktosios dienos rytą užlaikoma tyla, kad kiekvienas galėtų apsimąstyti, atlikti išpažintį. Kitomis dienoms tyla yra nežinomas dalykas. Penktos dienos pavakarėje pradedame studijuoti kolektyvinį atsinaujinimą, turint prieš akis geresnį pasaulį. Būna patiektos priemonės, kaip atnaujinti įvairias Bažnyčios veiklos plotmes.

Reikia pastebėti, kad sąjūdis Už geresnį pasaulį nėra nauja organizacija, bet krikščioniška veikla, įtempta naujam skambesiui. Tai yra kryžiaus karas kolektyviai išlaisvinti žmogaus sąžinę ir individualiai išplėšti ją iš velnio nasrų. Velnias visada liks žmonių gundytojas, bet popiežius šio judėjimo pagalba nori velnią nusodinti nuo žmogaus valdymo sosto.

Šis sąjūdis esminiai glūdi apsisprendimo dvasioje. Žmogus turi nuspręsti būti tikru Dievo sūnumi ir kito žmogaus broliu. Socialinė struktūra turi būti verta tų sūnų ir brolių. Vienu žodžiu, tai malonės gyvenimas, kuris turi persunkti mūsų individualų gyvenmą, o per mus visą visuomenę.

Kad laimėtų, reikalinga pergalės dvasia. Jei praleisime šios dienos progą, gal teks jos laukti šimtmečiais. Socialinių problemų sritis laiko mums atdarus vartus ateiti su krikščionybės socialinu mokslu. Ir kai mes kartą turėsime atkreipę žmonių dėmesį, pasiūlydami išspręsti jų bendruomenės problemas, tada pagydysime juos iš dvasinių ligų ir suvienysime juos su Dievu malonės gyvenime.

Įsijungti visa širdim ir neatšaukiamu sprendimu į šį žygį pareikalauja drąsos; tokios drąsos, kokios reikalinga turėti nepaprastų pavojų metu, — drąsos kastis iki pat problemos šaknų — ta problema: išlaikyti save patį malonės lygyje, vidinį gyvenimą Dievuje, ir tai laikyti savo pirmaeiliu tikslu. Drąsos taip pat palikti individualizmą, bendradarbiauti su kitais Bažnytinės hierarchijos vadovybėje. Drąsos sunkiai dirbti, kad pasiektų didesnio pajėgumo, dirbti savo srityje ir išvystyti savo sumanumą, kad geriau tarnautų savo artimui.

Šis sąjūdis eina tik kūdikystės metus. Tačiau įdomių rezultatų jau atsiekta. Ateityje jų bus daugiau ir geresnių. Naujos idėjos atjaunina ir neša viltį, entuziazmą.

Trumpai tai reiškia, kad, norint atsiekti geresnio pasaulio reikalingi vadai, kurie, sekdami popiežiaus mobilizacinį šaukimą: 1. privalo studijuoti trūkumus ir jų reliatyvią svarbą, 2. studijuoti visas turimas jėgas ir tų jėgų stiprumą. 3. formuluoti bendrą planą ir panaudoti visas turimas jėgas kuo geriausiai, kad užpildytų visus esamus trūkumus.

Čia pat noriu pastebėti, kad išstudijuotini vienybės ir veiklos sakramentai, tai Komunija ir Sutvirtinimas. Komunija - unio communis — visų susivienijimas.

### Vienybės idėja

Geresnio pasaulio sąjūdis savo veikimo pagrinde turi vienybės idėją. Štai kelios mintys iš knygos "Vienybės idealas".

"Dievas nori, kad visi žmonės būtų išganyti ir pasiektų tiesos pažinimą" (I Tm., 2:4 ). Dievui nereikalingi mūsų patarimai, kaip atversti pasaulį, bet Jis nori, kad Kristaus gyvenimas būtų duotas žmonėms per kitų žmonių pastangas: maldą, aukojimąsi, bendradarbiavimą.

---

MAS suvažiavimo mandatų komisija skaičiuoja rinkimų balsus: A. Kutkus, L. Gorinaitė, K. Razgaitis.

Didžiausias pasaulio skandalas yra čia, kad krikščionybė per 2000 metų nepajėgė uždegti Kristaus meilės daugiau kaip trečdaliui žmonijos, kai tuo tarpu komunizmas per 50 metų jau pavergė pusę žemės gyventojų. Bažnyčia proporcingai nuolat mažėja. Argi nebūtų priemonių Dievo karalystei įkurti ant žemės? Taip, yra! Kristus labai aiškiai tą priemonę nurodė: vienybė! Jo pasakymas yra reikšmingas: "Tėve, kad jie būtų viena... kad pasaulis įtikėtų, jog tu esi mane siuntęs" (Jono17: 21). Pasaulio atvertimas priklauso nuo Kristaus mokytinių vienybės. Be vienybės, visos priemonės, visi planai yra pasmerkti žlugimui.

Vienybė Bažnyčioje yra jos tikėjime ir viltyje. Bet vienybė meilėje keičiasi laiks nuo laiko, ir todėl krikščionybė plito greitai pirmosiomis jos dienomis, kaip Apaštalų Darbai mums sako.

**Vadovas ir sekėjas**

Kad jus įtikintų vienybės reikalu, būtų naudinga panagrinėti komunistų veikimo taktiką. Šiuo sykiu tik atmintina, kad iš komunizmo veržlumo mes labai ir labai daug galime ir turime pasimokyti. Reikalinga turėti sveiką komunizmo supratimą. Komunizmas nėra socialinė ar politinė liga, — jis yra proto liga.

Apie kokį veikimą mes bekalbėtumėm, jei mums rūpi laimėjimas, mes susiduriam su vadų klausimu. Kas yra vadas? Ką reiškia vadovavimas? Vadovavimas, anot Douglas Hyde, yra minties nusiteikimas. O tai išaiškinti galima taip: kai atsiranda nauja situacija, su savim nešanti naujas problemas, kasdienis žmogus sako: nagi, kodėl nieks nieko nedaro? Asmuo, tačiau, kuris galvoja apie save kaip vadovą, sako: Ką aš turiu daryti šioje situacijoje? Tada jis patiekia veikimo planą, ir kiti jį seka.

Išvada iš to yra labai paprasta: kiekvienas katalikas turi išmokti būti vadovu. Kaip tas pats D. Hyde sako: pasaulyje nėra galvojančio sutvėrimo, iš kurio nebūtų galima padaryti vadovo. Veikimo būdas yra šitoks: stebėti, spręsti **ir veikti.** Bet kas gali stebėti ir spręsti, bet tik vadovas sugeba veikti. Šiame pasaulyje daugiausia yra sprendėjų. Mums reikalinga vadovų, ir tiksliau: krikščionių vadovų. Komunistai naudojasi jaunimo idealizmu. Jie pristato jaunimui pasaulį kovos, konflikto ir veiklos terminais. "Mūsų užduotis", sako D. Hyde, "yra parodyti, kad esame nusistatę pakeisti pasaulį, mūsų užduotis yra pagaminti daugiau ir geresnių vadų, nes mūsų karta jų desperatiškai reikalinga." Tų krikščionių vadų darbas bus pakeisti ne tik visuomenę, bet ir kiekvieną vyrą ir moterį, kurie visuomenę sudaro. Taigi klausimas yra: ne ką pasaulis mums duos, bet ką mes duosime pasauliui? Jei galėčiau, tuos žodžius įrašyčiau krauju į visų protus ir širdis. Tada bus vienybė. Tada Kristaus malda taps tikrove: " Kad visi būtų viena, kaip tu, Tėve, esi manyje ir aš tavyje, kad ir jie būtų mumyse viena, kad pasaulis įtikėtų, jog tu esi mane siuntęs (Jono 17,21).

---

# Dia—logas

**V. Klajūnė**

*— Tu sakei: ten Tavo pelenai?*
*— Mano.*
*— Iš kur žinai?*
*— Kaip nežinosi, kai rudens vėjas sklaido paties kūną.*
*— Daug dulkių saulėleidžio vitraže. Gal šios ne Tavo.*
*— Mano.*
*— Gerai, nesiginčysiu: tebūna Tavo. Nepavydžiu.*
*— Žmonės žiūri į saulėleidį, nuo stalo šluosto dulkes ir nežino, kad mano.*
*— Mes gyvi; mums nerūpi dulkės.*
*— Kas jums rūpi?*
*— Gyvenimas — ne mirtis.*
*— Ar mirtis nėra gyvenimas.*
*— Nežinau, niekad nemiriau.*
*— O aš miriau; ir žinau, kad mirtis gyvenimas.*
*— O visdėlto dulkės laksto.*
*— Laksto, bet ne amžinai.*
*— Iš kur žinai?*
*— Tikiu.*
*— Tiki? Kuo?*
*— Gyvenimu.*
*— Bet numirei —*
*— Gimiau.*
*— ... Kodėl Tave sudegino.*
*— Mylėjau.*
*— Niekad to žodžio negirdėjau. Keistai skamba. My — lė — jau. Kas tai yra?*
*— Gyvenimas kitame.*
*— Dėl to Tave sudegino?*
*— Taip, dėl to.*
*— Ar tu ką blogo padarei? Juk tik nusikaltusį degina.*
*— Tik mylėjau.*

— *Mylėjau, mylėjau. Ką, galų gale,*
*padarei, kad Tave*
*turėjo sudeginti?*
— *Dainavau, juokiausi,*
*tikėjau, nes mylėjau.*
*Jie negalėjo pakęsti*
*mano dainų, juoko,*
*tikėjimo.*
— *Ir tų žodžių nesuprantu.*
*Nežinau, kas jie yra...*
— *Buvo tamsu, niūru.*
*Atėjau ir dainavau,*
*nes buvau laimingas.*
*Jie sakė: nerėk. Negirdėjau. Paskui juokiausi, nes laimė pripildė mano širdį linksmumu. Sakė: nekvatok. Negirdėjau.*
*Atsiklaupiau, sudėjau*
*rankas, pabučiavau žemę.*
*Sakė: nėra Dievo. Išgirdau. Sakiau: yra, yra!*
*Tada sudegino*
— *Yra?... Turbūt graži liepsna kilo.*
— *Šviesi: nebebuvo*
*tamsu.*
— *Ir Tu laimingas?*
— *Begaliniai.*
— *Ar neskaudėjo?*
— *Gėlė. Meilė visad skaudi,*
*kol sudegi.*
— *Paskui?*
— *Paskui — tik laimė.*
— *...Jau saulė beveik nusileido.*
*Dulkių nebesimato.*
— *Bet jos yra.*
— *Taip, jaučiu, nors nematau.*
— *Paimk saują. Pajusk*
*meilę.*
— *Bijau.*
— *Bet nori?*
— *Noriu.*
— *Paimk. Atsiklaupk.*
*Juokis.*
— *Bet mane sudegins.*
*Mirsiu.*
— *Gimsi.*
— *Išsklaidys rudens vėjas*
— *ir pajusi laimę.*
— *Ak — noriu!*
— *Imk! Nebijok.*

**Leonida Paulytė**

BRANGI SESUTE,

Ar norėjai kada savo trapų gyvenimo indą sviesti žemėn ir matyti, kaip jis subyra į tūkstančius nesurenkamų šukelių? Nenorėjai?! Gaila, nes tada manęs nesuprasi. Bet kam kitam galiu aš parašyti ir savo sielos skausmą išsakyti, jeigu ne Tau, kuri esi man motina, sesuo ir draugė?

Širdis kupina neišsemiamų jausmų. Ji norėtų prabilti, ji norėtų sušukti, o paskęsta smaugiančioj tyloj.

Tu ruošiesi šventėms. Už kelių dienų jos šypsosis savo švintančiu veidu. Girdžiu — skamba neramūs piano akordai. Jie puikus mano sielos veidrodis: tos nežinios, to liūdesio ir skausmo... Ar Tu žnai, ar Tu suprast gali?

Skubantys, darbštūs žingsniai... Jiems atsiliepia, tarsi iš miego keliami, senieji laiptai... Tu skubi, mušiesi ir iš Tavųjų akių spindi tylus, raminantis džiaugsmas. Net pačios šventės Tau neatneš tiek laimės, kiek tos pasiruošimo dienos.

Aš stebiu. Rodos taip noriu džiaugtis su Tavim drauge, prasimušt pro gyvenimo šešėlius, pro liūdesio švininius debesis. Bet tą akimirką pajuntu: mus skiria, miela drauge, metų dešimtis.

Ar Tu žinai, kaip aš neapkenčiu švenčių? Jų nuotaika, džiaugsmu ir ramybe nešina, man yra skaudus pasmerkimas. Kaip baisus priekaištas, atsiskleidžia manasis susitraukimas savin: mano sukurtas niūrus ir tamsus pasaulis. Pykstu ant tų, kurie savo pasaulių nekuria, bet gyvena tame, kuriame Viešpats Dievas juos sukūrė. Kokie naivūs ir neprotingi tada atrodo tie laimingi žmogeliai. Ir jų neapkenčių — neapkenčiu dėl jų laimės, dėl jų mokėjimo gyventi su savim ir savo kančiomis.

Norėdami man padėti, jie kalba apie Dievą, Jo begalinę meilę... Bet jie nežino, kad mano sąmonėj gyva mintis, kad tik negailestingas Dievas galėjo man duoti būtį. Taip, ramiai aš jų klausaus... o mano vidus juokiasi, kad jie nesupranta, kad taip kvailai jie tiki...

* * *

Atleisk, Sesut, kad anksčiau Tau nepabaigiau rašyt laiškučio.

Šiandien Kalėdos. Po kojom braška susenę rudens medžių lapai... Šiandien Kalėdos. "Gimė Kristus", — jie visi kartoja... Nykus ir pilkas šį rytą mūsų miškas.

[redacted]

— *Ne, negaliu, netikiu!..*
*Nėra, nieko nėra, ką Tu*
*sakei. Meluoji. Nori,*
*kad ir...*
— *Temsta, Einu.*
— *Eik ir negrįžk. Netikiu!..*
*(Negaliu sulaikyti rankos,*
*kelių!) Myliu, degu!*
*Palauk! Palauk —*
*ateinu!*
— *Aš laukiu.*

Ir koks klaikus tas negyvas, šiurpulingas juokas! Ar ne keista? Tai mano juokas.

"Viešpatie, kam, o kam Tu šiandien atėjai pasaulin mūsų būties surinkti, kada aš noriu ją kaip galint greičiau išbarstyti?"

* * *

Šio laiško, Brangut, Tu niekada negausi. Ir be jo esu Tavo didelė ir net perdidelė kančia. O aš taip noriu, kad Tavo gyvenimas nuo jos būtų laisvas.

Mano mažą pasaulį retas supras. Jei aš kokią dieną jį sudaužyčiau, Tu nenustebki: aš jį ir save sunaikinti norėsiu.

O dabar einu atgal į tų šventadieniškai nusiteikusių žmonių tarpą... Bet palauk, dar mano veido maskė kreiva, dar mano šypsena atrodo lyg nenuoširdi... Palauk. Palauk dar minutėlę, ir į tą sūkurį įsijungs laimė ir džiaugsmu spinduliuojąs žmogus... Nieks nežinos, net ir Tu, kad tai yra Gyvenimo Teatrui išgrimuotas veidas.

Tavoji

**Sesuo Neviltis**

# SAPNAS

*Romas Sakadolskis*

Greitasis traukinėlis triukšmingai skubino siauru geležinkeliu miesto link. Bet tas trukšmas Vaitkui buvo kasdieniškas ir jis jo negirdėjo. Jo akys žiūrėjo į vieną tašką, o mintys klajojo visai kitam pasaulyje. Lauke tamsumą pertraukė tik pasitaikiusi šviesa, kuri momentui apšvietė apjuodusį sniegą.

Vaitkus šį vakarą buvo nepaprastai išvargęs. Jo paprastai linksmas veidas buvo apsiniaukęs. Gilios raukšlės perskrodė dar jauną kaktą. Akys dabar paniurę, pamažu merkėsi, uždarydamos duris į nepalankią aplinką...

* * *

Jis bėgo. Tekinas bėgo. Ledinis oras draskė jo sudžiūvusią gerklę. Priešais jį, tirštoje nakties migloje, iškilo bauginanti siena. Jis pribėgo prie jos ir prisilietė pre jos šaltos krūtinės. Pro sutaršytus plaukus išsiveržęs sūrus prakaitas tekėjo purvinu veidu. Galvoje kūjis mušė sugreitintą pulsą. Jo kojos darėsi silpnesnės, ir jis sukrito ant kelių. Šalia jo atsivėrė tamsi anga. Sukaupęs paskutines jėgas, jis įšliaužė į ją ir sudribo ant aštrių skaldytų akmenų. Visiškai nusikamavęs kūnas atsileido...

Jį prikėlė skausmas. Baisus, deginantis skausmas. Oras buvo pilnas tvankumo; gerklė kažinko prikimšta nenorėjo jo priimti. Tamsioji anga dabar ruseno piktomis įraudintomis anglimis. Nežmoniška baimė apėmė jį. Jis atsigręžė. Ji ten tykojo, pulsuojanti atvira neapykanta, laukė atkakliai. Jis norėjo šaukti, bet balso neturėjo. Kojos gulėjo sustyrusios, nejudėdamos. Ji pamažu suklestėjo ir tyliai artinosi prie jo. Jis sukaupė visas jėgas ją sukontroliuoti, bet jos baltai karštos žnyplės siekė jį paimti ir sutraiškinti.

Kojos ištrūko iš nematomų raikščių ir jis stvėrėsi bėgti. Tyčiojantis juokas pasigirdo užpakaly jo. Angos vidus darėsi siauresnis, žemesnis; karštis nuolat didėjo. Žarijos puolė nuo lubų ir degino jo kūną. Dūmai ėdė jo akis ir privertė jį užsimerkti. Su kiekvienu žingsniu juokas didėjo, artėjo. Jam pritrūko oro. Staiga pasitikusi baisi kančia parbloškė jį ant ant liepsnojančio grindinio...

* * *

Priešais jo akis buvo tik viena spalva. Ji buvo balta, bet neryški, miglota. Ji kybojo ore, nejudėdama. Jis laukė. Laukė su baime, bet kartu ir noru. Pagaliau baltumas pradėjo nykti tamsoje. Ji visa virpėjo lyg kažinko bijodama. Jos vietą užėmė tuštuma. Jis jos nekentė, tik laukė iki kol sugrįš pirmoji. Tas laukimas buvo kankinantis. Po truputį ji vėl sugrįžo, bet šį kartą pasikeitusi. Dabar ji buvo silpna, be valios, paprasta. Pasipiktinimas iškilo joje. Pamažu, biauriai ją pradėjo dėmėti. Ji pasidarė purvina, baisi, nešvanki.

Jį apėmė baimė. Baltas fonas visai pranyko. Jo vietą vėl užėmė šalta, pikta tuštuma. Girdėjosi visokiausi balsai būriuodamiesi į vieną triukšmingą gaidą. Staiga pasirodė taškelis baltumos. Jis su triukšmu iškilo ir — sprogo griaudamas ir žaibuodamas. Jis jį su džiaugsmu pasitiko ir priėmė į save.

* * *

— Ei žmogau, ar tau kas negerai?

Vaitkus krūptelėjo ir pakėlė baimingas akis į susirūpinusį traukinėlio konduktorių. Jis apsižvalgė. Žmonių nebuvo. Traukinėlis stovėjo vietoje.

Žmogus pakartojo klausimą.

Vaitkus dar sykį pažvelgė į susirūpinusį veidą ir kažinką po nosia sumurmėjo apie ilgą bėgimą. Paskui, greit atsikėlė ir išskubėjo iš apšviesto traukinėlio į leduotą lauką...

# VYTAUTO ENDZIULAIČIO 45 METŲ MIRTIES SUKAKČIAI

Ir jis buvo jaunas. Ir jis šaukė drauge su poetu Adomu Mickevičium "Jaunyste, paduok man sparnus!"

Taip, jis turėjo sparnus. Skrajojo jais Lietuvos padangėje ir siekė dangaus. Tada mūsų Tėvynė tempė sunkų, caristinės Rusijos užkrautą, vergijos jungą. Vytautas troško Lietuvai laisvės, rūpinosi jos ateitimi. Apglėbdamas kelias lietuvių visuomeninio gyvenimo sritis, jis ypatingai glaudė prie savo jautros širdies moksleivius ateitininkus. Bet, deja, ankstyboji mirtis pakirto jo plačiai išskėstus sparnus.

Vytautas Endziulaitis gimė 1893 m. lapkričio 5 d. Marijampolėje. Ten praleido vaikystę ir mokėsi. Jo tėvai Gabrielė ir Motiejus Endziulaičiai buvo griežtų principų auklėtojai. Tėvo obalsis buvo: pareiga Dievui, Tėvynei, šeimai ir artimui. Tad ir jų vaikai augo ir brendo, žadinami šių kilnių obalsių, kurių pagrinde glūdėjo meilė.

# JIS BUVO JAUNAS

**RAŠO KAROLĖ PAŽĖRAITĖ**

Dar ankstyboje vaikystėje Vytautas pradėjo domėtis, ne tik paveiksluotomis knygelėmis, bet ir religiniais pasakojimais. 6 metų būdamas, jau laisvai skaitė pasakas. Pirmose gimnazijos klasėse mėgo skaityti kelionių aprašymus ir kitas fantastiškas Cooperio, M. Reado, J. Verno knygas. Ir, kaip daugelis jo amžiaus berniukų, darė bandymus su paraku, net apsidegindamas veidą.

Aukštesnėse klasėse jau jis domėjosi tik moksliškomis knygomis. Laisvalaikiu vykdavo į laukus. Labai mėgo gamtą. Todėl ir studijuos ją vėliau Maskvos universitete.

Mylėdamas gamtą, jis ne tik gėrėjosi jos grožiu, bet ją tyrė, ieškodamas prasmės, gyvybės atsiradimo priežasties, taip prieidamas prie Pradininko, pasaulio Kūrėjo-Dievo. Negana to. Norėdamas būti sąmoningu kataliku, Vytautas studijavo Evangelijas, dalyvaudamas krikščionių rusų Evangelijos tyrimo rateliuose, Maskvoje, dėliai ko draugų buvo pramintas Evangelistu.

Anais revoliucinių bruzdėjimų laikais rusų jaunimą buvo užkariavusi nihilistinė dvasia bei marksistinės idėjos. Tad viešai pasiskelbti tikinčiuoju reikėjo drąsos. Bet Vytautas, po gilinimosi krikščionybėn, tapęs sąmoningu kataliku, viešai apaštalavo. Jis skelbė: "Kad būtume katalikai, būtinai turime įsitikinti Dievo buvimu ir Kristaus Dievybe". Ir ne tik paskaitomis, tolygiai pavyzdingu doru gyvenimu, dažnu Švenčiausiojo priėmimu jis patraukė krikščioniškai katalikiškom pažiūrom ne tik moksleivius, bet ir darbininkus, bolševikų propagandos veikiamus, ir įvairių profesijų tautiečius. Apglėbdamas įvairias visuomeninės veiklos sritis, jis sustiprino šių organizacijų veiklą: Darbininkų Šv. Juozapo Draugijos, Krikščionių Demokratų Partijos, Katalikų Veikimo Centro (kurio buvo pirmininku). Be to, jis yra Darbo Federacijos steigėjas.

Ateitininkų judėjimo dvasia, jo kūrėjų paskleista, Vytautą pagavo paskutinėse gimnazijos klasėse. Su visu jaunystės įkarščiu jis metėsi į ateitininkijos darbą, tapdamas Marijampolės ateitininkų vadu. Baigęs gimnaziją, jis aplankė visas žymesnes ateitininkų kuopeles su paskaitomis. Vėliau įsijungė į aktyvų ateitininkijos darbą Maskvoje ir Voroneže.

Rusijos revoliucijos metu daugelis moksleivių su šautuvais prisijungė prie raudonųjų. Ateitininkai, kurių pirmose gretose žengė Vytautas, sekdami savo ideologiją, ėjo minion, kurstydami ją krikščioniškai dvasinei revoliucijai, skiepydami tautiečiuose lietuvybės dvasią, ruošdami juos sąmoningai pasitikti atsikuriančią Lietuvą bei įsipareigoti jai dirbti. Ir, ne tik susirinkimuose, bet ir vakarėliuose ateitininkai bendravo su nemokytais tremtiniais, įsukdami visus į žaidimų ratelį bei šokius.

Visuomeniniam darbui pasiruošti V. Endziulaitis buvo įsteigęs prie ateitininkų kuopos Voroneže politiniai visuomeninę sekciją. Čia moksleiviai mokėsi pirmininkauti, sakyti kalbas, vesti ginčus. Vėliau tos sekcijos nariai tapo valstybininkais bei katalikiškosios akcijos vadovais.

Didžiojo pasiaukojimo dvasia, apvaldžiusi Vytautą vaikystėje, neapleido jo ligi mirties (mirė 1918 m. lapkričio 30 d.). Jis Lietuvoje atsisakė nuo garbingų bei pelningų tarnybų — dirbo Tautai, pasiaukodamas,

(nukelta į 264 pusl.)

# ATEITIS PRIKLAUSO MUMS!

Šiuose puslapiuose vėl būsime Moksleivių Ateitininkų Sąjungos suvažiavime. Už tai ačiū Jūratės Barzdukaitės plunksnai bei kun. A. Kezio, S.J. ir A. Raucho taikliom kamerom.

# SMARKIAI

Padėkos savaitgalį Jaunimo Centre buvo pilna gražaus jaunimo, suvažiavusio iš arti ir toli. Vyko Moksleivių Ateitininkų sąjungos suvažiavime. Prasidėjo lapkričio 28 d., ketvirtadienį. Vakare 6:30 vyko registracija ir linksmavakaris. Jau ketvirtadienį užsiregistravo 76 atstovai ir dalyviai. Jų buvo iš Hamilton (Ontario), Putnam (Conn.), Bostono (Mass.), Toronto (Ontario), Grand Rapids (Mich.), Detroit (Mich.), Cleveland (Ohio), Cicero (Ill.), Melrose Park (Ill.) ir pagaliau iš Chicagos. Užsiregistravę gavo kortelę su dideliu kaspinu, ant kurio buvo MAS CV antspaudas ir žodžiai M. A. S. suvažiavimas 1963. Visą registracijos darbą atliko registracijos komisija, kuriai vadovavo Kristina Grabauskaitė, Lipniūno kuopos narė. Registracijos metu vyko linksmavakaris gražiai papuoštoje salėje, kurią išdekoravo Milda ir Mirga Pakaliniškytės, su pagalba iš Marijos kuopos. Linksmavakaryje taipgi buvo gardžių užkandžių ir Remigijaus Bičiūno žymi gira. Dalyviai praleido laiką smagiai ir linksmai šokdami, užkandžiaudami ir kalbėdami su senais draugais ir susipažindami su naujais.

### Pirma darbo diena

Penktadienį išaušo nauja diena ir suvažiavę moksleiviai ėjo į šv. Mišias, kurias atnašavo kun. dr. Ignas Urbonas, Moksleivių At-kų sąjungos dvasios vadas. Mišios buvo dialoginės. Kun. Kęstutis Trimakas įspūdingai pravedė ir moksleiviai pasimeldę ėjo į agapę.

Suvažiavimą atidarė Moksleivių Ateitininkų sąjungos pirmininkas Jonas Račkauskas. Kun. dr. Ignas Urbonas atkalbėjo invokaciją. Jonas Račkauskas tarė trumpą atidarymo žodį ir pasiūlė suvažiavimui prezidiumą. Suvažiavimas patvirtino ir prezidiumas užėmė vietas. Prezidiumas susidarė iš Rimanto Pauliukonio — suvažiavimo pirmininko, Romo Sakadolskio — suvažiavimo vicepirmininko ir Rimvydo Zailskio — suvažiavimo vicepirmininko. Rimantas Pauliukonis padėkojo už pasitikėjimą ir pasikvietė darbo komisijas ir sekretoriatą. Sekretoriatas susidėjo iš Jūratės Barzdukaitės, Jūratės Maciūnaitės, Reginos Danisevičiūtės (iš Toronto) ir Jūros Garsytės (iš Worcester).

Pirmas suvažiavimo punktas buvo M.A.S. C.V. pranešimai. Pirmą pranešimą darė Jonas Račkauskas. Pranešimas apėmė visą pereitos kadencijos darbą, 14 puslapių ilgio. Po pirmininko pranešimo tarė trumpą žodį kun. Urbonas. Suvažiavimui taipgi tarė žodį atsilankę svečiai: Lietuvos gen. kons. dr. Daužvardis, LRKSA pirmininkas Leonardas Šimutis ir mokytoja Krikščiūnienė.

Po pasveikinimų vėl CV pranešimai. Pranešimą darė Alvydas Bičiūnas, vicepirmininkas Užsienio skyriaus reikalams. Pranešimas buvo išsamus ir gerai pristatė užsienio veiklos problematiką ir nuveiktus darbus. Romas Sakadolskis, suvažiavimo vicepirmininkas, perskaitė revizijos komisijos pranešimą. Revizijos komisija savo protokole išreiškė pasitenkinimą CV knygų vedime ir veikla ir pasiūlė suvažiavimui pagirti MAS Centro Valdybą už jos įdėtą darbą.

Šiuo ir baigėsi pirmas suvažiavimo posėdis. Visi dalyviai buvo kviečiami pietauti apatinėje salytėje, kur Alcija Rūgytė laukė su skaniai paruoštais pietumis. Pietų metu mandatų komisija išdavė balsavimo korteles visiems įgaliotiems atstovams.

Antrą suvažiavimo posėdį atidarė Rimantas Pauliukonis. Jis perdavė pirmininkavimą Rimvydui Zailskui, kuris pravedė kuopų pranešimus. Sekančios kuopos davė pranešimus: Matulaičio (Adelaide, Australija), Matulaičio (Sydney, Aust.), Mačernio (New Castle, Aust.), Melbourno (Aust.) (šiuos pranešimus perskaitė Alvydas Bičiūnas), Šalkauskio (Toronto), Stulginskio (Hamilton, Canada), Lipniūno (Chicago), Marijos (Chicago), Dielininkaičio (Chicago), Valančiaus (Cicero), Jono XXIII (Melrose Park, Ill.), Žagarietės (Putnam), Šalkauskio (Baltimore), Endziulaičio (Brockton), Dovydaičio (Philadelphija), Rochesterio (Rochester, N.Y.), Šalkauskio (Worcester, Mass.), Pečkauskaitės (N.Y.), Kazimiero (East St. Louis, Ill.), Pakšto (Grand Rapids, Mich.), Mindaugo (Detroit,

# DIRBOM

MAS suvažiavimo organizacinė komisija: (iš k. į d.) J. Račkauskas, M. Pakalniškytė, D. Bakaitytė, R. Sakadolskis.



LIETUVOS NAC. BIBLIOTEKA

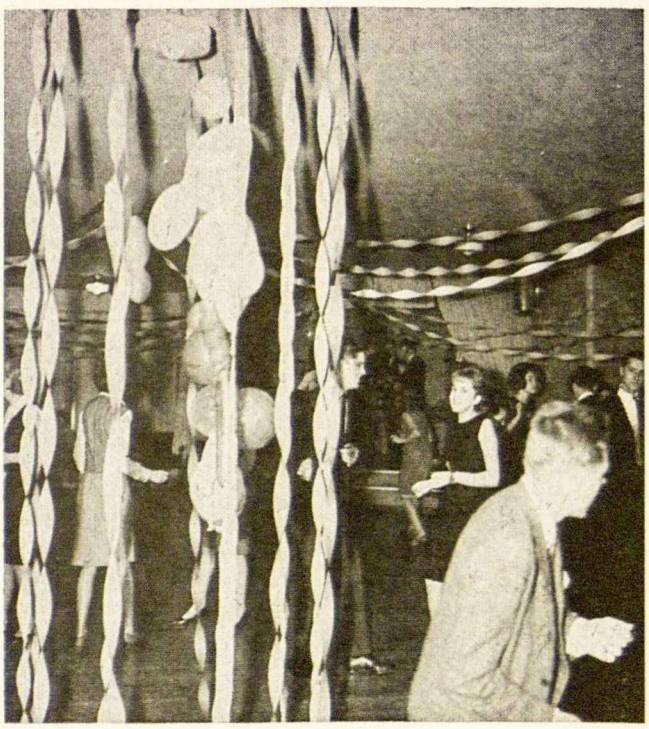

Mich.), Maironio (Cleveland, Ohio). Centro valdybos atstovas perskaitė pranešimus tų kuopų, kurios negalėjo atsiųsti atstovų. Tokių buvo tik 5.

Statutinių keitimų nebūnant, suvažiavimas ėjo prie sekančio punkto — klausimų ir sumanymų. Daugelis moksleivių pasisakė dėl didesnio tarpkuopinio bendradarbiavimo, sporto, švenčių, lietuvių kalbos naudojimo ir jaunučių globojimo. Tuo ir baigėsi antrasis suvažiavimo posėdis. Visi atstovai greit išbėgiojo namo ruoštis programoms.

Šokiai buvo Marquette Hall. Lipant laiptais į šokių salę, buvo galima matyti Alvydo Bičiūno veidas ir Romo Sakadolskio stipri ranka. Jie buvo išrinktieji stovėti prie durų ir pasitikti atstovus. Salėje buvo 150 moksleivių ir svečių, kurie šoko prie nepersaldžiausios, bet pilnos "jazo" muzikos. Ant scenos buvo galima matyti keturis muzikantus su gitaromis ir kitais instrumentais, o salėje daug linksmų veidų. Sprogstančiais balionais ir muzikos aidais baigėsi vakaro nuotykiai ir dalyviai drožė namo ilsėtis sekančiam suvažiavimo posėdžiui.

### Antroji darbo diena

Trečiasis ir paskutinis darbo posėdis įvyko lapkričio 30 d. 2 val. p.p. Pirmas darbo posėdžio punktas — centro valdybos rinkimai, buvo nukeltas, kad galėtų atvykti atstovai iš Cicero. Tai sekė ateities veiklos gairių nustatymas. Suvažiavimas nustatė sekančias veiklos gaires ateinantiems metams:

A. **Jaunučių, jaunesniųjų reikale:** 1. Įsteigti jaunučių vienetus, kur jų dar nėra: 2. vienerių metų bėgyje teigiamai išspręsti jaunučių uniformos klausimą: 3. skatinti jaunučių globėjus kooperuoti ir palaikyti glaudesnius santykius su MAS CV; 4. paruošti programą jaunučių kuopom ir taipgi pagelbinį leidinį globėjams.

B. **Vyrsniųjų:** 1. Kreipti didesnį dėmesį į sportą (taipgi liečia ir Jaun.): 2. skatinti tarpkuopinį bendradarbiavimą; 3. atkreipti dėmesį į lietuvių kalbos lavinimąsi kuopoje.

C. **Bendrai:** 1. Toliau organizuoti stovyklas, kursus ir studijų dienas: 2. organizuoti rekolekcijas; 3. teikti kuopoms daugiau praktiškos, teoretiškos ir istorinės medžiagos; 4. definuoti kuopą ir jos vietą visuomenėje, at-kų organizacijoje ir išryškinti kiekvieno nario pareigą savo kuopai ir tuo pačiu visai at-kų organizacijai; 5. definuoti kuopos tikslą ir pagrindus; 6. išryškinti kuopos veiklos ramsčius: Katalikiškumą, Tautiškumą, Šeimyniškumą, Inteligentiškumą, Visuomeniškumą ir Veiklumą; 7. išryškinti praktinį priėjimą prie kuopos veiklos pagyvinimo; 8. atkreipti didesnį dėmesį į rytų—vakarų problematiką; 9. kreipti dėmesį į užsienio kuopų problemas; 10. toliau leisti aplinkraščius, leidinius ir informacijas spaudoje; 11. sklandžiai vesti "Ateities" žurnalo leidimą; 12. gyvinti susirašinėjimo formą ir priemones su kuopom; 13. skatinti diskusijas, referatus ir debatus kuopoje, įjungiant kitų organizacijų narius; 14. kuopos veiklą kreipti daugiau į visuomenę, i. e. dalyvauti parapijos veikloje, lietuvių organizacijų parengimuose ir t. t..; 15. nenuvertinti reikšmės ir naudingumo šokių, iškylų ir meninių pasirodymų; 16. atkreipti didesnį dėmesį į nario mokesčio rinkimą ir jo daliną persiuntimą CV.

Po ateities gairių nustatymo vyko centro valdybos rinkimai. Rinkiminės komisijos pirmininkas Remigijus Bičiūnas perskaitė oficialų Moksleivių Ateitininkų Sąjungos centro valdybos siūlomų kandidatų sąrašą. Tuomet perskaitė kiekvieno kandidato trumpą biografiją. MAS CV siūlomi kandidatai buvo šie: Janina Radvilaitė, Aušrelė Skirmuntaitė, Jonas Račkauskas, Alvydas Bičiūnas, Ramunė Juozevičiūtė, Rimantas Pauliukonis, Genė Dubauskaitė, Adomas Viliušis, Algis Lukas, Kęstutis Bagdonas. Sąrašas buvo papildytas D. Kuprionyte, M. Meškauskaite, M. Skirgaudaite ir Jonu Šoliūnu. Į rev. kom. buvo MAS CV siūlomi šie: B. Miniataitė, Ramūnas Motekaitis, Veronika Tijunelytė ir Pilypas Narutis.

Viršuj: Suvažiavimo šokiai.
Dešinėj: MAS pirm. J. Račkauskas įteikia ženkliuką garbės narei mokytojai Onai Krikščiūnienei.

Iškilmingojo posėdžio garbės prezidiumas

Mandatų komisija, susidedanti iš Birutės Miniataitės, Arūno Kutkaus, L. Gorinaitės ir Kazimiero Razgaičio, išdalino kiekvienam atstovui, kuris turėjo įgaliojimą ir teisę balsuoti, po balsavimo lapelį. Balsavimui pasibaigus, trečiasis darbo posėdis baigėsi ir po trumpos pertraukos prasidėjo iškilmingas suvažiavimo posėdis.

**Iškilmingas posėdis**

Iškilmingas posėdis prasidėjo vėliavų įnešimu ir Lietuvos himnu. Vėliavų buvo iš Putnamo, Worcesterio, Clevelando ir Chicagos. Posėdį atidarė suvažiavimo pirmininkas Rimantas Pauliukonis. Į prezidiumą buvo kviesti sekantys: kun. prof. Yla, At-kų federacijos dvasios vadas; dr. Adolfas Damušis, Ateitininkų federacijos tarybos pirmininkas; kun. Dagilis, ateitininkų sendraugių sąjungos dvasios vvadas; kun. dr. Ignas Urbonas. Moksleivių Ateitininkų sąjungos dvasios vadas; Ona Krikščiūnienė, Bernardas Žukauskas ir Jonas Račkauskas, Moksleivių Ateitininkų sąjungos pirmininkas. Prezidiumui užėmus vietas, Rimantas Pauliukonis perskaitė raštu gautus sveikinimus. Sveikino: motinėlė M. Augusta, prel. Mykolas Krupavičius, dr. Vyt. Vygantas, Cezaris Surdokas, V. Kolyčius, B. Krokys, M. Navickienė.

Jonui Račkauskui pasiūlius, Moksleivių at-kų sąjungos suvažiavimas, norėdamas pagerbti ateitininkijos pirmuosius vadus, veikėjus, veteranus, kurie nenuilstančiai tarnauja ateitininkijos idealams, nutarė pakelti į Moksleivių Ateitininkų sąjungos garbės narius:

Prelatą Mykolą Krupavičių, dr. Eliziejų Draugelį, kan. Mykolą Vaitkų, Oną Krikščiūnienę ir Bernardą Žukauską. Sąjungos pirmininkas Jonas Račkauskas prisegė Garbės nario ženkliukus Onai Krikščiūnienei ir B. Žukauskui, o kiti ženkliukai bus pasiųsti paštu. Po šių iškilmių Moksleivių Ateitininkų sąjungos suvažiavimas išreiškė ypatingą padėką už jų darbus: Antanui Vainiui, Sr. už organizavimą stovyklų rytuose, 1962 ir 3 m. Kennenbunkport, Maine, kun. Rafaeliui Toronte — už įdėtą darbą organizuojant Kanados vasaros stovyklas, A. Juozapavičiui — už darbą su jaunučių stovykla rytuose, Elmhurst, Pa.

Moksleivių ateitininkų sąjungos suvažiavimas, centro valdybai rekomenduojant, išdavė M.A.S. globėjams garbės atžymėjimus, už jų pasiaukojimą ir pasišventimą plėsti jaunos kartos širdyse "Viską atnaujinti Kristuje" idėją ir auginti naujus ateitininkus: Faustui Stroliai, kun. S. Šileikai, kun. Riaubūnui, Jeronimui Pleiniui, A. Lukoševičūtei, J. Ąžuolaičiui, Dalilei Polikaitienei, Onai Petrikienei, Cezariui Surdokui, dr. A. Radzivanienei, Antanui Vainiui, Sr., M. Navickienei, seselei M. Paulei, Z. Kucinienei, Broniui Krokiui, A. Tauginui ir prelatui Tadarauskui.

Tapgi buvo išreikšta padėka visiems centro valdybos nariams ir suvažiavimo rengimo komisijai. Po pagerbimų ir padėkos, visi prezidiumo nariai tarė po trumpą žodį suvažiavimui.

Mandatų komisijos pirmininkė Birutė Miniataitė pranešė rinkimų rezultatus. Į centro valdybą buvo išrinkti Janina Radvilaitė, Jonas Račkauskas, Alvydas Bičiūnas, Ramunė Juozevičiūtė ir Algis Lukas. Į revizijos kom. B. Miniataitė, Ramūnas Motekaitis ir Veronika Tijunelytė.

Suvažiavimui entuziastiškai priėmus naujos CV narius, Rimantas Pauliukonis palinkėjo naujai CV sėkmės, iškilmingą posėdį ir suvažiavimą užbaigė. Po ateitininkų himno ir po vėliavų išnešimo, visi dalyviai ir svečiai rinkosi į apatinę salę, kur laukė vakarienė ir dainos.

**Jūratė Barzdukaitė**
Suvažiavimo sekretorė

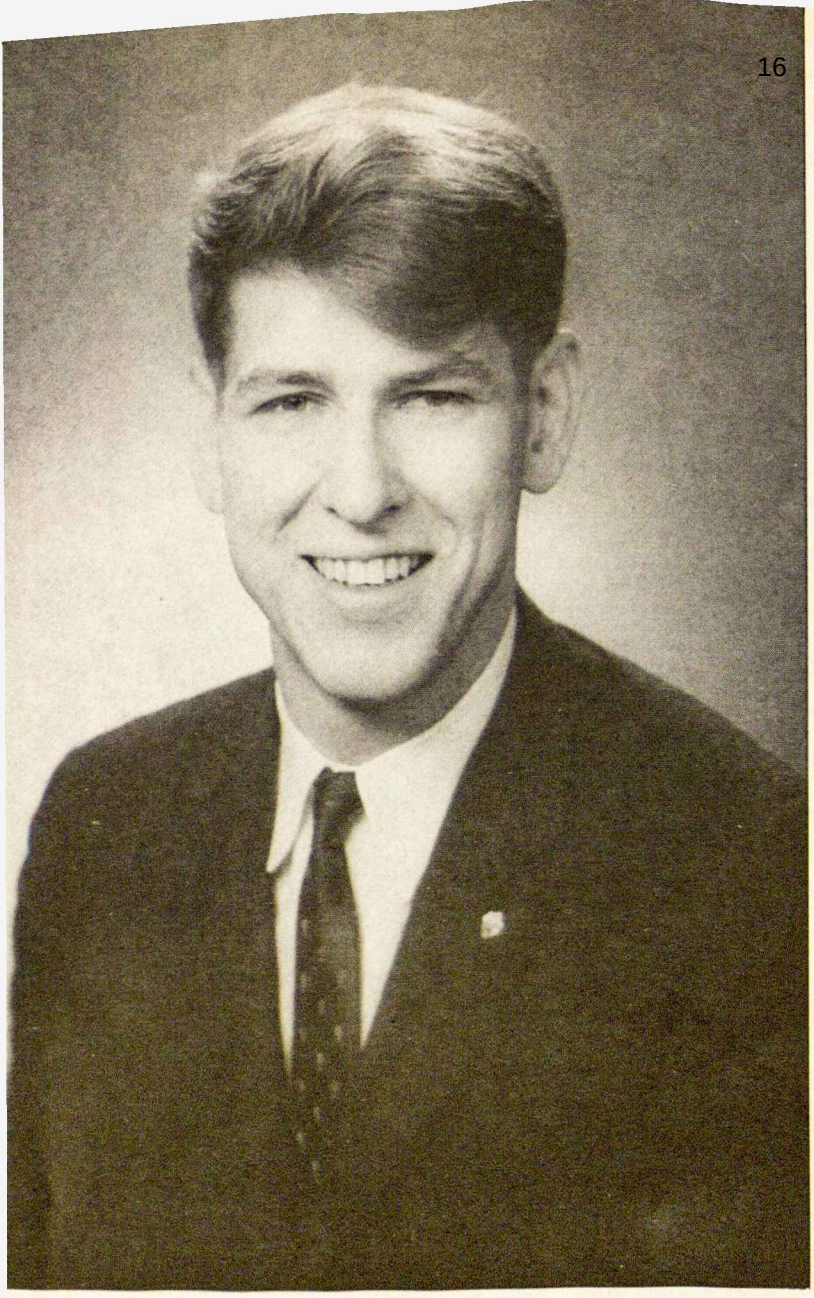

# PIRMININKAS

**MAS pirmininko Jono Račkausko pranešimas suvažiavimui**

# KALBA

Moksleivių Ateitininkų Sąjungos Pirmininko pareigas perėmiau 1961 m. spalio 1 dieną. 1961 metais išrinkta Centro Valdyba turėjo susidėti iš R. Kriaučiūno, B. Miniataitės, K. Bagdono, D. Kriaučeliūnaitės, J. Račkausko, A. Norvilo ir A. Salio. A. Saliui ir R. Kraučiūnui pasitraukus iš Centro Valdybos tuoj po suvažiavimo, liko tik virš minėti asmenys. Pareigom buvo pasiskirstyta sekančiai: pirmininkas J. Račkauskas; vicepirmininkė B. Miniataitė; vicepirmininkas K. Bagdonas; korespondencijų sekretorė D. Kriaučeliūnaitė; naujai kooptuota narė, protokolų sekretorė Z. Jurėnaitė; iždininkė V. Čerškutė ir užsienių reikalų vedėjas A. Norvilas. Kun. Ignas Urbonas sutiko pasilikti dvasios vadu.

Dabar mėginsiu išvardinti MAS Centro Valdybos darbus ir atstovavimus, kurie buvo atlikti praeitos kadencijos bėgyje:

Centro Valdyba paruošė ir išleido naujas MAS nario korteles, kurios padėjo iždininkams rinkti nario mokestį ir ugdė didesnį drausmingumą.

Birutė Miniataitė buvo siųsta į Detroitą atstovauti MAS A.L.R.K. Federacjos suvažiavime.

Buvo suorganizuota ir pravesta žiemos stovykla Union Pier, Michigane, 1961 m. gruodžio 27-30 dienomis. Pokalbius pravedė: dr. A. Liulevičius, kun. dr. Ignas Urbonas, J. Račkauskas, A. Liulevičiūtė, A. Norvilas, R. Šliažas ir R. Rudys. Dainas pravedė Faustas Strolia. Dalyvavo 86 moksleiviai. Išleido žiemos stovyklos laikraštėlį "Čiaudulys", kurį redagavo Zita Acalinaitė.

Šiuo laiku taipgi jau buvo pabaigta 1961-1962-1963 metų Vyresniųjų Moksleivių Ateitininkų programa, kuri susidėjo iš trijų dalių: religinė dalis, studijinė dalis, praktikinė — organizacinė dalis. Programą redagavo J. Račkauskas ir B. Miniataitė. Programa susidėjo iš 76 puslapių ir buvo pirma tokia programa išleista Moksleivių Ateitininkų Sąjungos bent 20 metų bėgyje.

Pastangos dėtos gaut kandidatus į Ateitininkų Federacijos Valdybą, kurios rinkimai artinosi.

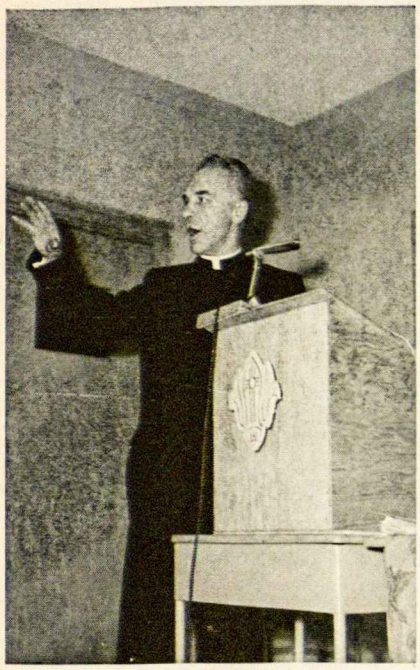

Kalba Ateitininkų Federacijos Dvasios Vadas kun. St. Yla.

Vykta į Grand Rapids, Michigan, kur Lukoševičiūtės pastangom buvo įsteigta nauja Moksleivių Ateitininkų kuopa. Vizitacijos metu kuopa buvo pakrikštyta **Prof. Kazimiero Pakšto** kuopa. Daugelis kandidatų davė įžodį.

Pastangos dėtos padėti J. Pleiniui Hamiltone suruošti MAS Studijų dieną Šv. Kalėdų atostogų metu. Kursai įvyko ir buvo gana sėkmingi, dalyvavo moksl. iš Toronto. Išleido laikraštėlį "Moksleivio Balsas".

Rytų kuopų klausimas pradėtas svarstyti.

Moksleivių Ateitininkų Sąjunga atstovauta prelato Juro jubiliejuj, taip pat ir L. S. S. suvažiavime.

Pradėta rūpintis Moksleivių Ateitininkų Sąjungos Rytų Stovykla. Po didelių pastangų buvo gautas A. Vainius, Sr., kuris sutiko ruošti stovyklas ir taipgi būti M.A.S. Įgaliotiniu Rytų Stovyklai.

Pradėta rūpintis M.A.S. Vyr. ir Jaun. Stovyklom "Dainavoje".

Dalyvauta Ateitininkų Federacijos Tarybos posėdyje Chicagoje ir duotas išsamus pranešimas M.A.S. veiklos ir problemų. Po posėdžio M. A. S. pirm. buvo kviestas dalyvauti A.F.T. posėdyje New Yorke. New Yorke, be posėdžio, buvo aplankyta M. Pečkauskaitės kuopa, New Yorke ir Vysk. Reinio kuopa, Paterson, New Jersey. Pirm. taipgi dalyvavo Ateitininkų šventėje, kur tarė trumpą žodį.

Birutė Miniataitė vyko į "Dainavą" atstovauti M.A.S. CV Kar. Mindaugo šventėje.

Paruoštos ir priimtos taisyklės stovyklautojams ir stovyklų vadovybėms.

Važiuota į Omahą, Nebraska, kur dalyvauta Ateitininkų šventėje ir tartas žodis. CV atstovavo pirm.

**Jaunučių stovykla** Dainavoje įvyko birželio 24 — liepos 8 d. Stovyklos organizatorė ir vadovė buvo Birutė Miniataitė. Stovyklautojų buvo 125. Berniukų 72, mergaičių 53. Vadovybėje buvo Faustas Strolia, Ina Kaufmanaitė, Erdvilas Bankauskas, Rimas Laniauskas, Elena Jasaitienė, A. Norvilas, Zita Acalinaitė, Rita Jaraitė, Jūratė Juozevičiūtė ir Kazys Jankauskas. Stovykla labai sklandžiai ir gerai praėjo. Buvo išleistas stovyklos laikraštėlis 34 puslapių "Uodų Karalystė". Vyriausia redaktorė buvo Zita Acalinaitė. Taip pat buvo išleistas giesmynėlis ir dainorėlis.

Suvažiavimą sveikina ALRKF kongreso vardu red. L. Šimutis.

**Vyresniųjų stovykla** Dainavoje įvyko liepos 22 — rugpiūčio 5 d. Dalyvavo 100 moksleivių. Stovyklos organizatoriai buvo Birutė Miniataitė ir J. Račkauskas. Stovyklos vadovas buvo A. Tauginas, kapelionas A Bačkis iš Romos, komendantas buvo A. Širvaitis. Vadovybėje buvo F. Strolia, K. Jankauskas, R. Bražis, E. Vadopalienė, A. Balčiūnaitė, I. Kaufmanaitė, B. Miniataitė ir G. Bičiūnaitė.

Vyresniųjų stovyklai buvo gauta $163 vertės knygų iš Krikščionių Demokratų Studijų Klubų valdybos — Bernardo Žukausko: "Pirmojo Karo Tremtyje". Knygos buvo išdalintos stovykloje. Buvo atspausdinta "Dainavos Krūmeliai" 39 psl.

Buvo nustatytos gairės religinėm programom visoms MAS stovyklom kun. Urbono.

Rytų Vyresniųjų Moksleivių Ateitininkų stovykla įvyko rugpiūčio 18 — rugs. 2 d. Dalyvavo 44 moksleiviai ateitininkai.. Vadovai buvo suvežti iš vakarų ir rytų. Iš Clevelando — Algs Širvaitis, Livija Kasperavičiūtė. Iš Broktono — Aurelija Kucinaitė. Kiti valdybos nariai buvo Vytautas Radzivanas, Gediminas Kuodis, gailestinga sesuo Ona Briedienė ir Petras Pauliukonis. Stovykla buvo turtinga turiniu ir ypatingai gyvumu. Stovykloje buvo išleistas laikraštėlis "Dvi Savaitės" ir dainorėlis.

Grįžtant iš Kennebunkporto buvo sustota "Dainavoje" SAS suvažiavime, kur buvo pranešta keletas nutarimų "Ateities" reikalu.

Buvo aktyviai pradėta rūpintis "Ateities" leidimu ir administravimu. "Ateities" administratoriui Vytautui Šoliūnui pasitraukus, MAS CV surado naują administratorių, kuris per 6 mėnesius padengė perduotą skolą $4,000 su viršum dolerių ir atstatė "Ateitį" atgal į **gerą** finansinę padėtį.

"Ateities" reikalui buvo išleista brošiūra "Tu Mano Ateitis", gauta $700.00 paskola iš AFV, duota $700.00 paskola "Ateičiai" iš MAS CV ir gauta "Ateičiai" aukų iš kitų ateitinnkų organizacijų, pavyzdžiui "Gajos" $100.00.

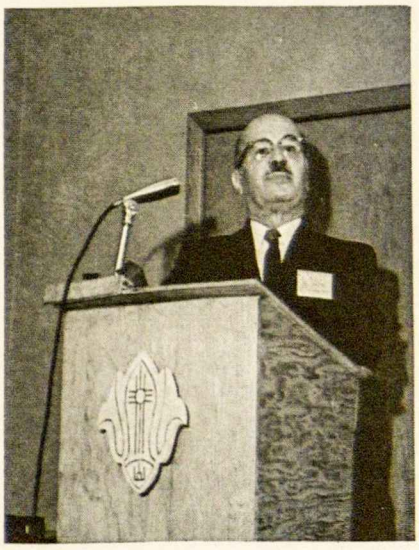

Sveikina Lietuvos gen. konsulas Chicagoje dr. P. Daužvardis.

Dėtos pastangos suorganizuoti 1962 metų žiemos stovyklą. Buvo kreiptasi į New Yorką, Bostoną, Clevelandą ir Detroitą. Niekur nebuvo sėkmingai prašymai įvykdyti.

Dėtos pastangos atkurti MAS kuopą Montrealyje.

Algiui Norvilui pasitraukus iš valdybos, Alvydas Bičiūnas perėmė užsienio skyrių vesti, kurį efektingai veda ir palaiko glaudžius ryšius su visomis užsienio kuopomis.

Įkurta Rochesterio Moksleivių Ateitininkų kuopa. Vytautas Vasiliauskas buvo pirmas pirminnkas

MAS yra atstovaujama Letuvių Rymo Katalikų Religiniame Kongrese rengimo komisijoje.

Paruoštas oficialus MAS Egzaminų Vadovas, 22 puslapių su Pr. Dovydaičio, Stasio Šalkauskio, "Ateities" pirmojo numerio ir "Ateities" pirmos redakcijos fotografijomis.

Spaudoje buvo pasikalbėjimas supažindinti narius su MAS CV planais. Tokių pasikalbėjimų buvo "Drauge" ir "Ateityje", kur buvo pradėtas "Nuo pirmininko stalo". Pranešimai buvo dedami į aplinkraščius, Sūkurį, Švyturį ir kartais į Darbininką.

CV aplinkraščiai buvo gan plačiai skaitomi. Braziljoje buvo dedam į Mūsų Lietuvos Jaunimo skyrių, o Australijoje — į Newcastelio Lietuvių Bendruomenės Biuletenio Jaunimo Lapą.

MAS CV vicepirmininkas A. Bičiūnas skaito pranešimą.

Buvo užmegsti santykiai su Amerikos Katalikų Jaunimo organizacija ir gauta iš jų įvairių leidinių, naudingų mūsų programų ruošime.

Nepaprastoje Ateitininkų Federacijos konferencijoje dalyvavo MAS pirmininkas, III vicepirmininkas, II vicepirmininkas. Nepaprastoje konferencijoje MAS pravedė daugelį jai palankių nutarimų ir kartu gavo daug naudingų patarimų tolimesnei veiklai.

Važiuota į New Yorką, kur buvo dalyvauta M. Pečkauskaitės kuopos susirinkime. Pasitarta su AF Vadu ir tuomet vykta į Putnamą, kur buvo skaityta paskaitėlė Naujos Anglijos Ateitininkų šventėje.

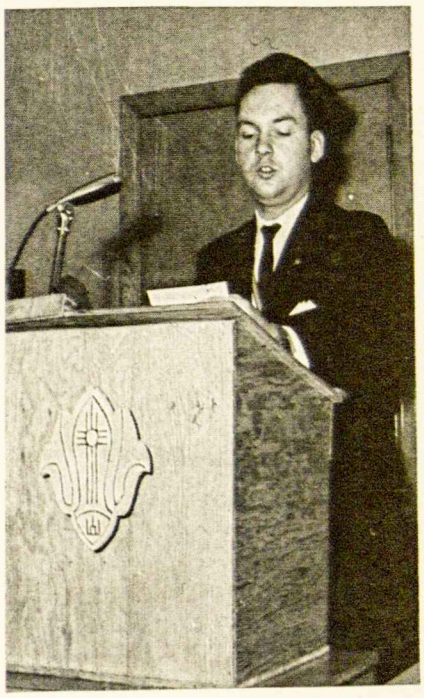

Rimantas Pauliukonis, suvažiavimo pirmininkas.

Jaunučių stovykla įvyko birželio 23 — liepos 6 d. Stovyklą organizavo J. Račkauskas. Stovyklos vadovė buvo Elena Rožėnienė, koordinatorė Janina Radvilaitė. Kiti valdybos nariai: V. Kasperavičius, Dalia Katiliūtė, E. Bankauskas, L. Kasperavičiūtė, J. Jouzevičiūtė, R. Jaraitė, D. Bačinskas, D. Bajorūnaitė, Bronius Krokys, I. Merkienė, Š. Prapuolenis. Dvasios vadai buvo Tėvas Raibužis ir kun. Kireilis. Centro valdybos įgaliotinis buvo J. Račkauskas, Sr.

Stovykloje dalyvavo 105 jaunučiai ir jaunesnieji moksleiviai ateitininkai. Stovykloje buvo labai įdomi programa, dainos, darbeliai, piešimas ir įvairus sportas. Buvo dvi

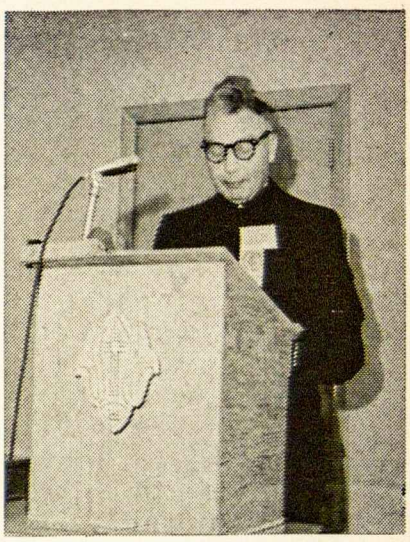

MAS Dvasios Vadas kun. dr. I. Urbonas kalba suvažiavimui.

mokytojos įvairiom pamokom. Išleido laikraštėlį "Vabalų Pilis".

Vyresniųjų Moksleivių Ateitininkų stovykla įvyko liepos 21 — rugpiūčio 3 d. Stovyklą organizavo J. A. Raškauskas, stovyklos vadovas buvo Algis Širvaitis, kiti vadovai: Janina Radvilaitė, Auksė Liulevičiūtė, Antanas Gilvydis, Livija Kasperavičiūtė ir Raimundas Čerškus. Dvasios vadai buvo kun. dr. I. Urbonas ir kun. Vaseris iš Australijos atvykęs. Programa buvo įdomi ir pilna. Alė Rūta-Arbienė paruošė visą ciklą pasikalbėjimų. Dr. A. Damušis, kun. Vaseris, A. Širvaitis, kun. Celiešius taipgi prisidėjo prie programos. Į stovyklą užsiregistravo 111 vyresniųjų moksleivių ateitininkų. Buvo išleistas stovyklos laikraštėlis "Dai-

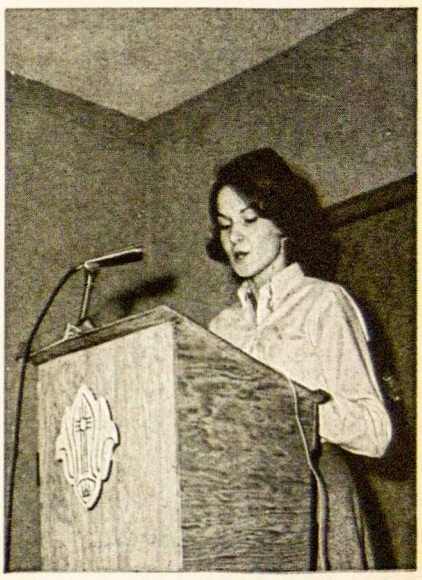

Jūra Garsytė skaito Worcester, Mass. kuopos pranešimą.

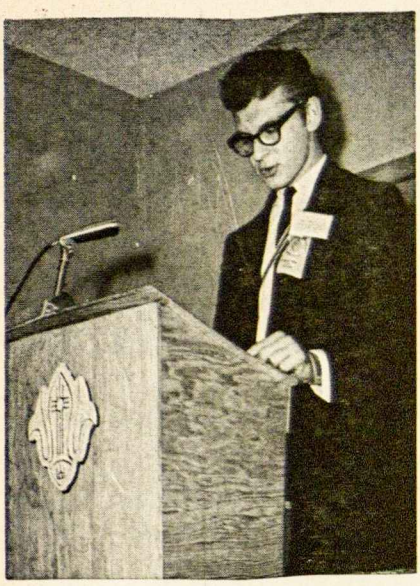

Romas Sakadolskis, suvažiavimo vicepirmininkas ir kun. A. Lipniūno kuopos Chicagoje pirmininkas, skaito kuopos veiklos pranešimą.

navos Uodeliai" (14 psl.), kurį redagavo Indrė Damušytė.

Rytų Jaunesniųjų Moksleivių Ateitininkų stovykla įvyko rugpiūčio 3 — rugpiūčio 10 d. Organizavimo darbą atliko A. Juozapavičius, talkininkaujant A. Vainiui, Sr., MAS centro valdybos įgaliotiniui. Stovykla buvo Elmhurst, Pa., apylinkėje. Stovyklavo 20 jaunesniųjų moksleivių ateitininkų. Vadovavo V. Radzivanas ir A. Balsys..

Centro Valdyba siuntė Janiną Radvilaitę ir Stasį Rudį į Kanados Moksleivių Ateitininkų stovykla, kuri įvyko liepos 6—liepos 20 d. Wasaga Beach, Ontario, Canada. Stovyklą organizavo V. Kolyčius ir kun. Rafaelis.

Stovykloje dalyvavo 103 moksleiviai ateitininkai. Pastebėtina, kad stovyklos metu J. Radvilaitė ir S. Rudys pravedė kursus ir priėmė įžodį iš 17 naujų moksleivių ateitininkų.

Los Angeles, Californijoj, Moksleivių Ateitininkų stovykla įvyko J. Ąžuolaičio pastangomis. Stovykloje dalyvavo 14 jaunesniųjų moksleivių ateitininkų.

Rytų Vyresniųjų Moksleivių Ateitininkų stovykla įvyko Elmhurst, Pa. rugpiūčio 10 — rugpiūčio 24 d. Stovyklą organizavo Antanas Vainius, Sr. Vadovybėje buvo: Antanas Vainius, Jr., Jūra Gailiušytė, Kęstutis Girnius, Linas Baškauskas, Dana Mikulskytė ir Irena Sandanavičiūtė.

Aldona Bušinskaitė praneša apie Toronto kuopos veiklą.

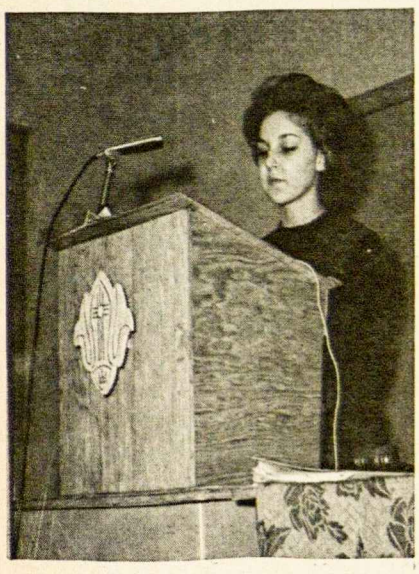

Aušra Gylytė daro pranešimą apie Marijos kuopos veiklą Chicagoje.

Stovyklavo 24 vyresnieji moksleiviai ateitininkai. Stovyklos tema buvo "Pilnutinis vykdymas ateitininkų šūkio — Visa atnaujinti Kristuje." Paskaitas skaitė: prof. Klimas, prof. Salys, Tėvas Bernardinas, dr. Radzivanas ir kiti.

Dalyvauta Studentų Ateitininkų Sąjungos suvažiavime, Lake Ariel, Pa., kur buvo pravesti nutarimai, kurie buvo atspausdinti MAS CV aplinkraštyje nr. 6.

Gautas Rytams Įgaliotinis — Rimantas Paulikonis, kuris aktyviai dirba su Moksleivių Ateitininkų kuopomis rytuose.

Centro Valdyba prisideda, skatindama ir spausdindama, Chicagos Lietuvių Katalikų Jaunimo lakraštėlį "Švyturį", kurio vyriausias redaktorius yra Romas Sakadolskis.

Atspausdintas naujas papildymas MAS 1961-62-63 metų programai "Aktyviųjų Ateitininkų Abėcėlė." Leidinys turi 45 puslapius.

Suruoštas 1963 metų Moksleivių Ateitininkų Sąjungos suvažiavimas.

Dedamos pastangos skatinti Rochesterio ateitininkus ruošti žiemos kursus Rochester, N. Y., kur aktyviai rūpinasi B. Krokys, Rochesterio Moksleivių Ateitininkų kuopos globėjas.

Moksleivių Ateitininkų Sąjungos centro valdybos knygos: Pirmininko: rašytų laiškų — 359, gautų raštų — 390, kuopų bylos — 27.

Užsienio skyriaus (A. J. Bičiūno): siunčiamieji raštai — 145, gaunamieji raštai — 140, kuopų bylos — 7.

Protokolų (Z. Jurėnaitės): 19 protokolų.

Stovyklų: 7 knygos — 417 puslapių.

Iždo (V. Čerškutės) — 5 knygos — 312 puslapių.

MAS CV yra išleidusi 24 leidinius, kurie apima 498 puslapius. Dar nepaminėtas, iš didesnių leidinių, yra **"Ateities" pirmasis numeris,** 44 puslapiai.

Centro valdyboje yra ruošiami šie leidiniai:

1. Stovyklų rengimo gairės — rankraštis jau paruoštas, laukia spausdinimo, 45 puslapiai.

2. Studijų programa, 1964 — laukia spausdinimo, 50 pusl.

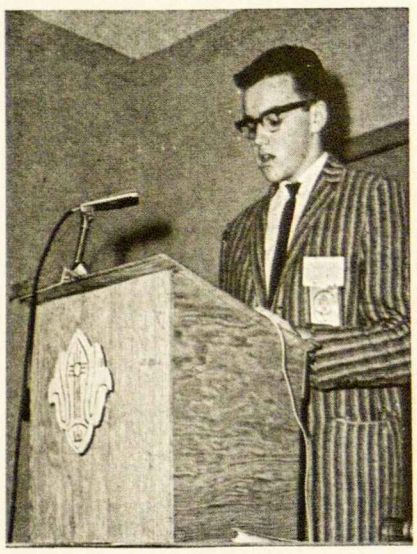

A. Razgaitis pristato Clevelando moksleivių ateitininkų veiklą.

# MES skaičiuose

## Ateitininkų Federacijos Anketa

Iki 1963 V. 30. anketos gautos iš 410 sendraugių, 94 studentų, 166 moksleivių ir 24 vienos jaunimo kuopos Brazilijoje. Daviniai čia pateikiami paskirai pagal anketos klausimus. Į klausimą atsakiusiųjų **skaičius** įrašytas skliausteliuose. Visi kiti skaičiai lentelėje — **procentai** į klausimą atsakiusiųjų.

1. **AMŽIUS**

| | Iki 14 | 15-19 | 20-24 | 25-34 | 35-44 | 45-54 | 55-64 | 65+ |
|---|---|---|---|---|---|---|---|---|
| Sendr. (400) | | | 1 | 19 | 25 | 30 | 20 | 4 |
| Stud. (94) | | 22 | 64 | 14 | | | | |
| Moksl. (165) | 36 | 64 | | | | | | |

2. **LYTIS**

| | Vyrai | Moterys |
|---|---|---|
| Sendr. (410) | 61 | 39 |
| Stud. ( 94) | 50 | 50 |
| Moksl. (165) | 46 | 54 |

3. **KRAŠTAS**

| | JAV | Kanada | Australija | Kiti |
|---|---|---|---|---|
| Sendr. (407) | 86 | 9 | 4 | 1 |
| Stud. ( 94) | 96 | 3 | | 1 |
| Moksl. (164) | 94 | 6 | | |

4. **PILIETYBĖ**

| | Turi | Ne |
|---|---|---|
| Sendr. (407) | 87 | 13 |
| Stud. ( 94) | 89 | 11 |
| Moksl. (165) | 70 | 30 |

5. **LIETUVIŲ GYVENVIETĖJE**

| | 50— | 50+ | 250+ | 1000+ | 10000+ | Nėra |
|---|---|---|---|---|---|---|
| Sendr. (405) | 6 | 5 | 10 | 36 | 41 | 2 |
| Stud. ( 93) | 10 | 9 | 9 | 39 | 34 | |
| Moksl. (162) | 2 | 5 | 6 | 32 | 55 | |

6. **ŠEIMOJE KALBAME**

| | tik angl. | beveik vien angl. | abiem kalbom | beveik vien liet. | tik liet. |
|---|---|---|---|---|---|
| Sendr. (404) | .5 | 1 | 1 | 7 | 91 |
| Stud. ( 94) | | 1 | 4 | 32 | 62 |
| Moksl. (166) | 1 | | 14 | 30 | 55 |

7. **SU LIETUVIAIS DRAUGAIS KALBU**

| | tik angl. | beveik vien angl. | abiem kalbom | beveik vien liet. | tik liet. |
|---|---|---|---|---|---|
| Stud. ( 93) | | 1 | 33 | 52 | 14 |
| Moksl. (165) | 5 | 19 | 53 | 19 | 4 |

Tai, ką turėjome padaryti birželio numeryje, darome dabar.

Redakcija

---

(atkelta iš 255 pusl.)

ligi visiško savęs nebojimo. Ir kitus ragino aukotis.

Vytautą visi mylėjo. Pagal jo amžininkų pasakojimą, Vytautas buvo patrauklaus būdo. Visuomet linksmas, draugiškas, nuoširdus. Be to, pasižymėjęs drovumu, nes nemėgęs dviprasmiškų žodžių. Jis nerūkęs, nevartojęs svaigalų. Mėgdamas rimtas kalbas bei ginčus, tolygiai buvęs didelis dainų mėgėjas. Mėgiamiausia jo daina buvusi "Iš rytų šalelės saulutė tekėjo, o iš vakarėlių debesėliai ėjo". Ir savo seseris, draugus bei drauges ragindavęs dainuoti. Nevengė jis ir moteriškos draugystės. Viena jo draugė nupasakojo būdingą nuotykį. Vytautas lydėjo ją per laukus jos tėviškėn. Linksmai besikalbant ir bedainuojant, pakelyje jie pamatė senutę, tempiančią sunkų ryšulį. Vytautas, tai pamatęs, paliko savo simpatiją ir, ramiai besišnekučiuodamas su senute, tempė jos naštą. Toks jis buvo. O susirinkimuose jis nevadovaudavo, neužmesdavo kitiems savo nuomonės, tik pateikdavo mintį, kurią visi apsvarstydavo. Tuo jis visus patraukdavo.

"Ateities" redakcija, savo ilgamečiui bendradarbiui Vytautui Endziulaičiui mirus, jo garbingam atminimui paskyrė 1919 metų numerį. Redakcijos nuomone, "Vytautas Endziulaitis pagrindė ateitininkams naujos epochos pagrindus, nurodė mums darbo kelius, įstatė mūsų darbuotę į tas vėžes, kurios gimdo epochą."

Ir jis tai nuveikė pačioj žalioj jaunystėj. Neilgai jis kurstė ateitininkijos židinį, nes 25 metų būdamas atsiskyrė su šuo pasauliu, tačiau savo įnašu jis daug prisidėjo, kad šio kilnaus židinio liepsna ligšiol pastoviai tebeliepsnoja.

8. **DALYVAUJU LIETUVIŠKUOS PARENGIMUOSE**

| | kas mėnuo ar dažniau | kelis kartus metuose | kartą metuose ar rečiau |
|---|---|---|---|
| Sendr. (406) | 61 | 35 | 4 |
| Stud. ( 92) | 74 | 24 | 2 |
| Moksl. (164) | 62 | 36 | 2 |

9. **KIEK ŠEIMOJE GAUNAME LIETUVIŠKŲ LAIKRAŠČIŲ**

| | vieną | du | tris ar daugiau |
|---|---|---|---|
| Sendr. (399) | 25 | 35 | 40 |
| Stud. ( 92) | 23 | 36 | 41 |
| Moksl. (162) | 38 | 38 | 24 |

10. **KIEK LIETUVIŠKŲ KNYGŲ PERSKAIČIAU 1962-ais**

| | Neįrašę nei vienos | Vieną | Dvi | Tris-Keturias | Penkias |
|---|---|---|---|---|---|
| Stud. ( 94) | 40 | 13 | 10 | 17 | 20 |
| Moksl.(166) | 35 | 15 | 13 | 24 | 13 |

11. **KIEK ŠEIMOJE ATEITININKŲ**

| | Vienintelis | Yra kitų | Visi at-kai | Esu viengungis |
|---|---|---|---|---|
| Sendr. (378) | 16 | 40 | 33 | 11 |
| Stud. ( 92) | 14 | 52 | 33 | 1 |
| Moksl. (159) | 18 | 61 | 21 | |

12. **AR TĖVAI ATEITININKAI**

| | Abu | Tėvas | Motina | Nei vienas |
|---|---|---|---|---|
| Sendr. (375) | 17 | 6 | 6 | 72 |
| Stud. ( 94) | 41 | 10 | 11 | 38 |
| Moksl. (161) | 37 | 17 | 14 | 31 |

13. **KIENO RAGINAMAS ĮSTOJAU Į ATEITININKUS**

| | Tėvų | Draugų | Kapeliono | Globėjo | Pats | Atsitiktinai | Kelios | Priež. |
|---|---|---|---|---|---|---|---|---|
| Sendr. (398) | 4 | 29 | 7 | 2 | 41 | 6 | 9 | |
| Stud. ( 94) | 36 | 8 | 5 | 2 | 21 | 6 | 20 | |
| Moksl. (165) | 58 | 8 | | 6 | 19 | 1 | 8 | |

14. **AR BUVAU MOKSLEIVIS AR STUDENTAS ATEITININKAS**

| | Moksl. | Stud. | Abu | Ne |
|---|---|---|---|---|
| Sendr. (410) | 18 | 11 | 61 | 9 |
| Stud. ( 94) | 93 | | | 7 |

15. **AR PRIKLAUSAU SKYRIUI**

| | Taip | Ne |
|---|---|---|
| Sendr. (391) | 92 | 8 |
| Stud. ( 92) | 93 | 7 |
| Moksl. (164) | 97 | 3 |

16. **KAIP DAŽNAI LANKAU SUSIRINKIMUS**

| | Visus | Kas antrą | Retai |
|---|---|---|---|
| Sendr. (370) | 57 | 14 | 28 |
| Stud. ( 87) | 88 | 3 | 8 |
| Moksl. (166) | 93 | 3 | 4 |

17. **STOVYKLOJ, SUVAŽIAVIME, KONGRESE PASKUTINĮ KARTĄ BUVAU**

| | 1962-ais | Prieš 2 metus | prieš tris | prieš 4+ |
|---|---|---|---|---|
| Sendr. (323) | 36 | 22 | 12 | 20 |
| Stud. ( 92) | 80 | 12 | 1 | 7 |
| Moksl. (124) | 74 | 18 | 6 | 2 |

18. **AR ATEITININKAI GALI BŪTI**

| | Tik lietuviškai kalbą | Ir liet. nekalbą |
|---|---|---|
| Sendr. (395) | 75 | 25 |
| Stud. ( 93) | 80 | 20 |
| Moksl. (162) | 80 | 20 |

# MES NUTARIAM:

## M.A.S. SUVAŽIAVIMO REZOLIUCIJOS

Suvažiavimo dalyviai labai džiaugėsi esama Dainavos stovykla ir pageidauja, kad kuo greičiau būtų įrengtos žiemos stovyklavimo patalpos. Taip pat reikalinga surasti pastovią stovyklavietę rytuose.

Suvažiavimo dalyviai pastebėjo ateitininkų ideologinių ir istorinių žinių trūkumą ir lietuvių kalbos didelį šlubavimą: siūloma šiuos trūkumus visom galimom priemonėm šalinti.

Suvažiavimo dalyviai pabrėžtinai siūlo pagyvinti: a. sportą, b. ekskursijas, c. kūrybinį veikimą, ko reikalauja ateitininkų principas — veiklumas.

Suvažiavimo dalyviai pastebėjo reikalingumą organizuoti tarpkuopinę veiklą, ypatingai ruošiant bendras metines ir religines šventes.

**19. PRIKLAUSAU PARAPIJAI**

| | Lietuvių | Ne lietuvių | Abiem | Jokiai |
|---|---|---|---|---|
| Sendr. (409) | 76 | 12 | 6 | 6 |
| Stud. ( 93) | 82 | 10 | 3 | 5 |
| Moksl. (166) | 87 | 7 | 6 | |

**20. EINU Į BAŽNYČIĄ**

| | Lietuvių | Dažniau liet. | Dažniau ne liet. | Ne liet. |
|---|---|---|---|---|
| Sendr. (405 | 56 | 18 | 18 | 8 |
| Saud. ( 92) | 52 | 23 | 16 | 9 |
| Moksl. (166) | 65 | 18 | 14 | 2 |

**21. REKOLEKCIJAS 1952-ais ATLIKAU**

| | Taip | Ne |
|---|---|---|
| Sendr. (392) | 73 | 27 |
| Stud. ( 94) | 55 | 45 |
| Moksl. (159) | 84 | 16 |

**22. KOKIA KALBA REKOLEKCIJAS ATLIKAU**

| | Lietuvių | Ne lietuvių | abiem |
|---|---|---|---|
| Sendr. (247) | 88 | 11 | 1 |
| Stud. ( 49) | 51 | 43 | 6 |
| Moksl. (126) | 30 | 60 | 10 |

**23. AR Į LIETUVĄ GRĮŽČIAU**

| | Taip | Ne | Neapsisprendęs |
|---|---|---|---|
| Sendr. (400) | 64 | 6 | 30 |
| Stud. ( 93) | 44 | 12 | 44 |
| Moksl. (164) | 41 | 19 | 40 |

**24. AUKŠČIAUSIAS MOKSLO LAIPSNIS**

| | Gimnazija | Univer. lankęs | Baigęs | Magistr. | Dakt. |
|---|---|---|---|---|---|
| Sendr. (395) | 5 | 22 | 47 | 12 | 12 |

**25. AR ŠIAME KRAŠTE KO NORS MOKIAUSI**

| | Įgijau laipsnį | Studijavau | Amato mok. | Nieko |
|---|---|---|---|---|
| Sendr. (321) | 33 | 18 | 20 | 29 |

**26. KOKĮ DARBĄ DIRBU**

| | Savo profesijoj | Iš dalies savo | Nesavo | Nedirbu |
|---|---|---|---|---|
| Sendr. vyrai (227) | 43 | 23 | 26 | 8 |
| Sendr. mot. (141) | 20 | 21 | 24 | 35 |

**27. KOKS MANO UŽDARBIS**

| | Mažiau 2000 | 2000+ | 3000+ | 5000+ | 7500+ | 10000+ | 15000+ |
|---|---|---|---|---|---|---|---|
| Sendr. (262) | 4 | 4 | 24 | 41 | 12 | 10 | 5 |

**28. BENDROS ŠEIMOS PAJAMOS**

| | 2000+ | 3000+ | 5000+ | 7500+ | 10000+ | 15000+ |
|---|---|---|---|---|---|---|
| Sendr. (210) | 1 | 8 | 28 | 28 | 26 | 10 |

# Darbai ir žmonės

## IR REDAKCIJA:

Mušamės į krūtinę. Laužant žurnalą, kas kart pritrūksta vietos. Reikia, sakykim, truputį vietos baigti straipsniui. Pagunda — išmesti trumpą korespondenciją. Tai pagundai kelis kartus pasidavėme. Norime tą klaidą nors dabar atitaisyti — dedame kelių numerių korespondencijas. Atsiprašome tų, kurie dėl mūsų turėjo nemalonumų — New Yorko draugovei ačiū už atkreipimą mūsų dėmesio į šią padėtį. Korespondencijas vertiname ir jų laukiame, nes jos yra mūsų gyvenimo veidrodis.

### ADELAIDE

**Išvyko kun. P. Dauknys, MIC.**

Moksleivių (jaun. ir vyresniųjų) ir studentų at-kų dvasios vadas kun. P. Dauknys išvyko 8-iems mėn. į Melburną pavaduoti liet. parapijos kleboną. Nors dar tik keletas mėnesių kaip jis išvyko, bet Adelaidės ateitininkai labai jaučia jo nebuvimą: nėra kas visus jungia, nėra kas skatina į darbą. Vyr. moksleiviai ir studentai dar ne pilni metai kaip įsisteigė Adelaidėje. Pačioje pradžioje to didžio entuziazmo, pasinešimo į darbą, dar nespėję atsistoti ant tvirtų kojų, — neteko didžiausios atramos — savo Dv. vado. Visi ateieitininkai laukia jo grįžtančio.

**Jaunučiai ir jaunesnieji moksleiviai at-kai.** Jų valdybą sudaro šie: pirmininkas L. Varnas, sekr. R. Kubiliūtė, kasininkė — I Benoravičiūtė. Pats didžiausias šiais metais paruošimas tai buvo šv. Kazimiero minėjimas. Paskiri nariai aktyviai reiškiasi įvairių liet. švenčių bei minėjimų programose. Bet paskutniu metu pasigendama visų narių bendrų pasirodymų. Praeitų metų patirtis parodė, kad dažnesni visų narių pasirodymai — parengimai patraukė ir sujungė didelį būrį vaikų (apie 40) į jaun. moksleivius. Tikimės, kad po Kalėdų grįš Dvasios vadas kun. P. Dauknys, MIC, jaun. moksleivių veikla vėl pagyvės. Net įžodžio šventė, kuri buvo numatyta Kristaus Karaliaus šventėje — negalės įvykti. Prieš keletą mėnesių iš vyriausios globėjos pareigų pasitraukė ponia A. Stepanienė. Jos vietoje liko jaun. moksleivių globėjas ponas A. Kubilius.

**Vyresnieji moksleiviai ir studentai at-kai.** Kun. P. Dauknio dideliu pasišventimu ir sugebėjimu dirbti su jaunimu — Adelaidėje prieš metus atsirado vyr. moksleiviai ir studentai at-kai. Vyr. moksleivių valdybą sudaro: pirm. N. Bataitytė, sekr. A. Blandytė, kasin. G. Pimpė. O visų v. moksl. vadas yra stud. R. Jablonskis. Studentų at-kų valdyboje yra šie: pirm. B. Mikužytė, sekr. V. Vasiliauskaitė, kasin. A. Stepanas. Studentai, bendradarbiaudami su moksleiviais nors ir per trumpą laiką, bet jau gražiai užsirekomendavo: suruošė dvi didžiules stovyklas Adelaidės jaunimui (praeitą vasarą ir š. m. pavasario stovyklą), jaunimo talentų koncertas (praeitų metų pabaigoj) ir š. m. gegužės mėn. viešą Akademiją Marijos garbei. Dažnai daro iškylas, pobūvius, geresniam narių susibičiuliavimui. Per susirinkimus rimtai studijuoja ateitininkišką programą. Įžodžio šventė, atrodo, šiais metais vargu ar bejvyks.

Vyr. Moksleiviai ir studentai labiausiai apgailestauja, kad išvykus jų Dvasios Vadui ir Globėjui — nyksta ir jo įvestos kai kurios tradicijos, pav. šiais metais (rugsėjo 21 ir 28 d.) buvo ruošiama Adelaidėje kaip ir pernai jaunų talentų koncertai, bet į koncertų ruošimą, organizavimą jaunimas jau nebuvo kviečiamas. Kiek studentų tiek ir v. moksleivių valdybos buvo paliktos nuošaliai: su jais nesitariant ir nekviečiant jų į bendrą darbą. Gaila — šis jaunimas yra parodęs daug iniciatyvos ir sugebėjimo, užtenka tik prisiminti jų pačių suorganizuotą pavasario jaunimo stovyklą.

**Adelaidės sendraugiai**

Išrinkta nauja v-ba, kuri š. m. rugpiūčio mėn. pasiskirstė pareigomis: pirm. J. Vasiliauskas, sekr. J. Stepanas, ižd. J. Rupinskas. Tuo tarpu Adelaidės sendraugių v-ba eina ir visos Australijos Ateitininkų centrinės valdybos pareigas.

### BOSTON

Bostono studentai rugp. 8 d. susirinko Lucijos Baškauskaitės namuose vasariniam susirinkimui, kurio svarbiausias tikslas buvo išrinkti naują valdybą.

Susirinkimas pradėtas malda. Pirmininkas Eligijus Sužiedėlis pranešė susirinkimo uždavinį, pravedė rinkimus ir perdavė toliau vesti išrinktai valdybai. Rinkimų rezultatas:

Pirm. — Rimas Pauliukonis, vicepirm. — Rimvydas Mikšys, sekr. — Aldona Šermukšnytė, ižd. Jarūna Venčkauskaitė, narys — Rimas Liutkus.

Egidijus Užgiris ir Lucija Baškauskaitė, SAS CV nariai, pranešė apie stovyklos pasirengimus ir buvo keltos mintys įdomiai pravesti du Bostonui užduotus vakarus.

Susirinkimas baigtas malda, vaišėmis ir pasikalbėjimais.

**A. Š.**

Bostono Studentų Ateitininkų Draugovė drauge su sendraugiais ir moksleiviais ruošia Kristaus Karaliaus šventę spalio 26 ir 27 dieną. Numatyta kviesti New Yorko, New Jersey ir Putnamo draugoves dalyvauti Mišiose su savo vėliavomis ir bendrai šventėje. Yra ruošiami pusryčiai, o vėliau

minėjimas su paskaitininku bei menine programa.

Šios šventės proga taip pat bus šventinama Bostono Studentų Draugovės vėliava. Vėliavos projektas yra paruoštas pačių studentų.

Bendram pasilinksminimui yra ruošiami šokiai šeštadienį vakare.

Norime šia švente vėl pradėti tradiciją — kasmetinę, viešą ir bendrą Kristaus Karaliaus šventę. Tai būtų vertingas ir gražus atnaujinimas.

A. Š.

Bostono Studentų Ateitininkų Draugovės susirinkimas įvyko sekmadienį, rugsėjo 15 d. pas I. Lendraitytę.

Susirinkimą pravedė pirmininkas Rimas Pauliukonis. Jisai pranešė, kad buvo išrinkta nauja centro valdyba iš Urbanos ir Chicagos.

R. Pauliukonis priminė, kad studentai turėtų padėti pritraukti moksleivius į studentus ateitininkus, o studentai, baigę mokslus, turėtų pereit į sendraugius.

Bostono Ateitininkų draugovės vaidybon išrinkta pirmininku — R. Pauliukonis. vicepirm. — R. Mekšys, iždininke — J. Venckauskaitė, sekretore — A. Šermukšnytė.

Buvo nutarta iškilmingai švęsti Kristaus Karaliaus Šventė, spalio 27 d., sekmadienį. Šokiai įvyks prieš minėtą šventę — šeštadienį

Po susirinkimo I. Lendraitytė visus draugovės narius gražiai pavaišino.

Palmyra Strazdaitė

Gruodžio 8 d. Bostono SAS draugovė turėjo savo susirinkimą. Perduotos naujienos iš centro valdybos (daugiau rašykite apie veiklą ir važiuokite į ideologinius kursus Chicagoje), prieita prie einamųjų reikalų (suruošti kalėdinius šokius bei užsimokėti nario mokestį, taip pat paliesta metinė tema). Tik po oficialaus susirinkimo uždarymo ir pertraukos vaišėms, susirinkimas pasikeitė. Pirmiausia vieno buvo šaltai pastebėta, kad mūsų susirinkimai panašesni į suėjimus, o ne į studentų susirinkimus. Tuoj kilo diskusijos. Toliau pasigirdo klausimai apie ideologinės organizacijos intelektualinį stovį bei veikimą. Buvo diskutuota kultūrinis pagyvinimas, nutarta bendra iškyla (į vaidinimą bei muziejų). Atsakydami į išmetinėjimus, keli nariai tuoj pasižadėjo veikti. Vienas paruoš referatą, kitas atneš savo sukurtus eilėraščius, trečias ruoš psichologinį veikimą ateities susirinkimui, o ketvirtas žada dirbti su jaunučiais. Gal čia strėlė į gyvesnį studentų veikimą Bostone.

A. Š.

## CHICAGO

### Lipniūniečių iškyla

"Jau ruduo atėjo, šaltos rudens dienos"... Šiais žodžiais daina prasideda, bet sekmadienį, rugsėjo 15 d., kad ir buvo rudens diena, nebuvo šalta. Buvo Kun. Alfonso Lipniūno moksleivių at-kų kuopos iškyla į Paw Paw Lake, Mich. Mes, lipniūniečiai, susirinkom prie Dariaus ir Girėno paminklo. 9:00 visi linksmi sulipom į mašinas, kurios nuvežė mus prie ežero.

Dainuodami atvykom į jėzuitų vasarvietę ir linksmai praleidom dieną. Žaidėm tinklinį ir kroketą, laiveliais irklavom, kiti drąsesni net ėjo maudytis šaltame vandenyje.

Diena buvo pilna linksmumo ir juokų, bet trūko tik kelių dalykų: daugiau narių, tradicinio laužo ir mūsų pirmininko.

zas

### Pirmasis susirinkimas

Mokslo metai vėl prasidėjo ir kartu prasidėjo moksleivių at-kų susirinkimai. Kun. Alf. Lipniūno kuopos pirmas šių metų susirinkimas įvyko rugsėjo 22 d. Pravedė maldą Romas Sakadolskis ir pristatė naujus narius. Mūsų globėjas Ramūnas Motekaitis trumpai papasakojo apie jo pareigas, kaip globėjo, pasižadėjo padėti kuopai ir kai reikės ir visada būti mūsų "angelu sargu". Dvasios vadas tėvas Raibužis priminė, kad mes turėtumėm būti at-kais ne tik vardu ir žodžiu, bet ir dvasia ir veikla.

Petras Kaufmanas skaitė paskaitą tema "Kol jaunas, o broli, sėk pasėlio grūdą". Petras paėmė Vinco Kudirkos eilėraščio "Labora" pirmąsias eilutes ir palygino su Platono kūriniu apie Sokratą, kuriame yra aprašyta apie Sokrato teismą, buvimą kalėjime ir mirtį.

Susirinkimas baigėsi at-kų himnu. Po susirinkimo buvo naujųjų ir senųjų susipažinimo šokiai.

zas

### Pr. Dielininkaičio kuopa

Chicagos Marquette Parko moksleiviai ateitininkai, Pr. Dielininkaičio kuopa, pradėjo savo šių mokslo metų darbą. Berniukų būreliui ir šiemet vadovauja inž. M. Šilkaitis. Pernai jo rūpesčiu užbaigti mokslo metai su nusisekusia iškyla autobusu į White Pines miškus. Šiemet jau berniukai pradėjo žaisti krepšinį valstybinėje Marquette Parko sporto salėje. Būreliui talkininkauja inž. P. Narutis.

Šių metų berniukų programoje pramatyta:

1. Susirinkimai parapijos mokyklos patalpose kas trečią sekmadienį po 8-tos val. Mišių.

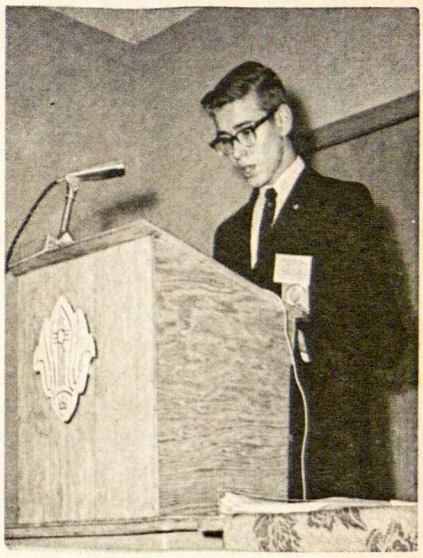

R. Šilkaitis daro Pr. Dielininkaičio kuopos Chicagoje pranešimą.

2. Krepšinio treniruotės kas pirmadienį 6 val. v. Marquette Parko valstybinėje sporto salėje.

3. Kuopos šventės, iškylos į gamtą ir į stovyklą. Mergaičių programoje pramatyta:

1. Susirinkimai kas mėnesį.
2. Rankų darbeliai bei išdirbiniai.
3. Iškylos, šventės...

Kviečiame visus lietuvius berniukus ir mergaites nuo 5-to iki 8-to skyriaus įsijungti į ateitininkų eiles. Ateitininkai yra visuomeninė, lietuviška, katalikiška organizacija, siekianti išauginti pilnutinį žmogų.

Kuopos jaunučiams vadovauja E. Rožėnienė, o kuopos globėju yra inž. J. Polikaitis.

### Studentai planuoja

Pirmas šių metų Chicagos SAS draugovės susirinkimas, įvykęs spalio mėnesio 13 dieną, skaidria ir darbinga savo nuotaika žadėjo draugovei gerus metus. Todėl labai taiklus buvo ir tėvo K. Trimako kreipimasis į susirinkimo dalyvius, aptariant keletą gairių tiek mūsų asmeniniam, tiek draugovės gyvenimui. SAS pirmininkas Jonas Boguta kartu su sveikinimais draugovei kvietė neklausti, ką Tau duos sąjunga, bet ką Tu gali duoti sąjungai. Iš visos eilės einamųjų reikalų paminėtina iškeltas pasiūlymas sudaryti iš draugovės narių tarpo "tutoring service", kuria galėtų naudotis tokios pagalbos reikalingi lietuviai moksleiviai — čia pat buvo sudarytas sąrašas norinčių į šį darbą jungtis. Gavėnios Seminarui rengti komisija sudaryta iš Rimo Rudžio, Vacio Šaulio, Ramunės Juozevičiūtės ir Graži-

nos Bičiūnaitės. Draugovės valdyba pateikė užpildymui anketą, kuri padėtų valdybai vadovautis metų darbe. Susirinkimas baigtas pažadu vėl visiems susitikti per Kristaus Valdovo šventę, kada Chicagos ateitininkai aukos lietuviškas dialogines Mišias.

A. S.

### Ateitininkų Forumas Chicagoje

Lapkričio 23 ir 24 d. Chicagos Ateitininkų sendraugių skyriaus rūpesciu buvo suruoštas Ateitininkų Forumas. Per spaudą buvo pakviesta ir platesnioji visuomenė jame dalyvauti.

Garbės svečiu ir paskaitininku atvyko iš Bostono At-kų Federacijos Vadas dr. Juozas Girnius.

Šeštadienio vakare Tėvų Jėzuitų koplyčioje kun. Kubiliui, S.J., vadovaujant, įvyko religinio susikaupimo valanda. Pamokslo metu prisiminta tragiškai žuvęs prezidentas J. Kennedy ir, to įvykio perspektyvoje, išryškinta at-kų uždaviniai.

Po pamokslo pasimelsta už. a.a. nužudyto prezidento vėlę ir likusią našlaičiais šeimą. Pagiedota keletas giesmių ir suteiktas palaiminimas Šv. Sakramentu.

Susikaupime dalyvavo At-kų federacijos vadas dr. J. Girnius ir gražus būrys ateitininkų.

Po susikaupimo visi dalyviai iš koplyčios nuvyko į Jaunimo Centro patalpas; ten jaukioje nuotaikoje ir šeimyniškai besikalbėdami, praleido valandžiukę prie užkandžio ir kavutės puoduko. Prieš užkandį at-kų sendraugių skyriaus pirmininkas Vl. Šoliūnas pakvietė Ateitininkų federacijos vadą dr. J. Girnių tarti susirinkusiems žodį. Savo turiningoje prakalboje prelegentas apibūdino tikro entuziazmo prasmę ir jo svarbą gyvenime. Po kavutės ir šeimyniško pasikalbėjimo šeštadienio programa baigta.

Sekmadienį 10 val. ryto dar gausesniu būriu at-kai sendraugiai, studentai, moksleiviai bei pašaliečiai dalyvavo pamaldose ir jų dauguma priėmė Šv. Komuniją. Šv. Mišias celebravo ir tai dienai pritaikintą pamokslą pasakė kun. V. Gutauskas, S.J.

Po pamaldų visi susirinko į Jaunimo Centro didžiąją salę, pasivaišino paruošta kavute ir pyragaičiais ir po to susikaupę išklausė dr. J. Girniaus turiningą, gilių fisofinių minčių paskaitą. Paskaitos tema: **"Tikintysis ir žmogus be Dievo"**. Paskaitos mintys imtos iš knygos, kurią gerb. dr. J. Girnius jau padavęs spaudai ir greitu laiku ją matysime knygų lentynose. Paskaitos santrauka tilpo "Draugo" kultūriniam priede 1963.XI. 30. Į paskaitą atsilankė labai gausiai at-kų ir svečių. **Dalyvavęs**

### Lipniūnietės

Gruodžio 8 d. Jaunimo centre vyko Mergaičių būrelio susirinkimas. Valdyba buvo labai nustebinta mergaičių susirinkusių dauguma. Papusryciavę, apsėdo aplink stalą, ir pirmininkės malda prasidėjo susirinkimas.

Dalia Stakytė, būrelio vadovė, susipažino su mergaitėmis ir mergaitės su Dalia. Vadovė pareiškė mintis, liečiančias būrelio veiklą ir susirinkimo tvarką.

Buvo nutarta daryti susirinkimus sekmadienį po pamaldų, o ne penktadieniais kaip būdavo pirmiau daroma. Šie susirinkimai bus vieną savaitę Ramovėje, o kitą — vienos būrelio mergaitės namuose. Nutarta organizuoti iškylas į įvairias vietas.

Dalia pakvietė Nijolę Beleškaitę ir Janiną Radvilaitę pamokyti mergaites papuošalus daryti. Kiekviena mergaitė prižadėjo atnešti savo kūrinius kuopos eglaitei.

Kitas susirinkimas bus vienos būrelio mergaitės namuose ir bus mokoma dainuoti populiarios lietuviškos dainelės. **Jūratė**

### Chicagos Draugovė

Sekmadienį, gruodžio 8 d., Jaunimo centro koplytėlė buvo pilna studentų at-kų. Išklausę dvasios vado tėvo Trimako, S.J. aukotas Mišias ir išnešę pamokslo pagrindinę mintį — viską daryti Jėzaus Kristaus vardu, jeigu norime artimą mylėti, visi sugūžėjo prie kavos, kur ilgai ir linksmai dainavo.

Susirinkimui pirmininkavo Ramunas Motekaitis; sekretoriavo — Veronika Tijūnėlytė. Pagrindinė programa buvo diskusiniai būreliai remiantis knyga "Changing Values in College." Būrelius pravedė Aldona Zailskaitė, Jonas Mickevičius ir Kęstutis Bagdonas. K. Bagdono būrelio sekretorius J. Račkauskas, susirašęs diskusijas beveik pažodžiui, vietoj analizuodamas pateiktas mintis, nuvertė visą šį reikalą juokais. A. Zailskaitė, pati sekretoriavus, pasisakė, kad jos būrelis daugiau rėmėsi diskusijomis, J. Mickevičius, taip pat sekretoriavęs, pateikė šią būrelio mintį: rimtai pagalvoję apie amerikoniukų ir lietuvių mokslo tikslus, matome kaip daug mes nuo jų skiriamės: kad jų įtaka į mus yra stipri, už tai reikia stengtis daugiau lietuviškai skaityti.

Toliau buvo eiliniai vietovės pranešimai; bet tarp jų buvo keletas minčių, kurias ir kitos draugovės galėtų pasiskolinti: atskirose savaitės dienose vyksta ideologinės diskusijos ir knygų diskusijos. Sendraugiai kviečia studentus dalyvauti jų prieš kalėdiniam susikaupime ir paskaitoje. A. Zailskaitė pasiūlė visiems, kurie domisi padėti jai pravesti lietuviškų dainų "hootennany".

Įdomu paminėti, kad šiame susirinkime dalyvavo viešnia iš Wisconsin universiteto, suomė Judith Jarvinen. **V. T.**

Saulenė Venclovaitė daro pranešimą apie Cicero kuopos veiklą.

## CICERO

### Nauja Cicero valdyba

Cicero moksleivių ateitininkų vysk. M. Valančiaus kuopa pradėjo 1963-4 metų darbą rugsėjo 15 d. susirinkime išrinkdama naują valdybą. Ją sudaro Saulenė Venclovaitė — pirmininkė, Algis Ingaunis — vicepirmininkas, Kristina Lauraitytė — sekretorė, Rimvydas Zailskas — iždininkas, Aidas Skruodys — socialinių reikalų vedėjas ir Vytenis Babrauskas — korespondentas. Šiais metais taip pat bus naujas kuopos dvasios vadas — kun. Baltrumas.

## CLEVELAND

### CV vizituoja

Trys centro valdybos nariai lankėsi Clevelande, vizituodami studentų ateitininkų valdybą. Ta proga centro valdyba pateikė savo pageidavimus ir aptarė ateities veiklos planus. Šis centro valdybos parodytas ryžtas ir ilga kelionė bus paskatinimas visiems draugovės nariams.

Lapkričio mėnesio susirinkime studentai turėjo progos pastudijuoti Visuotinį Bažnyčios suvažiavimą ir kataliko vietą Bažnyčioje. Šią temą įdomiai savo paskaitoje pristatė kun. Grigonis.

Keletas studentų yra aktyviai įsijungę į jaunučių vadovavimą. Atrodo, kad ir moksleiviai pageidauja studento globėjo. Draugovės valdyba stengiasi rasti savo tarpe tinkamą globėją moksleiviams.

Visiems Clevelando studentų ateitininkų reikalams rūpestingai vadovauja Vidmantas Prikockis.

## DETROIT

Rugpiūčio mėn. 18 dieną ponų Ruseckų bute Detroito studentai ateitininkai susirinko išrinkti naują valdybą sekantiems metams bei atstovus į studentų ateitininkų suvažiavimą. Po maldos Algis Bublys pakvietė Arūną Udrį pravesti rinkimus. Naują valdybą sudaro: Vytas Ruseckas — pirmininkas, Petras Kausteklis — vicepirmininkas, Viktorija Čiunkaitė — vidaus sekretorė, Danutė Polteraitytė — užsienio sekretorė ir Danguolė Majauskaitė — iždininkė. Į revizijos komisiją buvo išrinkti: Algis Bublys, Romas Leparskas ir Juozas Mikaila. Šių metų SAS suvažiavime Detroitą atstovaus: G. Bajorūnaitė, D. Briedytė, V. Čiunkaitė, D. Majauskaitė, D. Polteraitytė ir N. Udrys. Po rinkimų visi pasikalbėjo apie ateinančią stovyklą bei apie studentų suvažiavimą. Po maldos visi vaišinosi, kol nauja valdyba pasitarė apie kitų metų planus. Tikim, kad kitais metais valdybą padarys įdomius ir smagius susirinkimus ir sustiprins ateitininkišką dvasią studenjų tarpe.

D. P

**Melbourno vyresniųjų moksleivių ateitininkų** suorganizuotojo menininkų koncerto programos vykdytojai. Koncertas vyko lapkričio 17 d. Šv. Jono bažn. didžiojoje salėje, dalyvaujant apie 400 tautiečių. Buvo siekiama gauti lėšų sporto aikštelės įrengimui prie lietuviškosios parapijos namų.

**Napoleono Butkūno** nuotrauka

## MELBOURNE

Australijoj, Viktorijos sostinės Melbourno vyresnieji moksleiviai ateitininkai suruošė iškilmingą ir įspūdingą rugsėjo 8 d — Marijos Gimimo ir tautos šventės minėjimą. Lietuviškųjų pamaldų metu prie altoriaus savo vėliavas su garbės sargybomis pristatė ateitininkai, skautai, Liet. Kat. Moterų draugija ir L. V. S. Ramovė. Melodingai skambėjo giedotinės šv. Mišios, kurios buvo laikomos už Lietuvos laisvę, o jas užprašė vyr. moksl. ateitininkai, išreikšdami visų tautiečių troškimus ir lūkesčius. Šventei pritaikytą pamokslą pasakė kun. P. Dauknys, MIC. Prie Šv. Komunijos buvo gausūs būriai!

Po pamaldų prie bažnyčios esančios mokyklos didžiojoje salėje vyko Jaunimo Talentų koncertas, suorganizuotas Melbourno vyr. moksl. ateitininkų. Buvo gautas sveikinimas net iš Australijos federalinės valdžios sostinės Canberros. Sveikino Australijos senatorius McKenna. Buvo gražiai papuošta scena, jos viduryje moksleivių ateitininkų puošnus ženklas, kurį specialiai šiam koncertui pagamino dailininkė Gražina Firinauskienė. Programos sujungėja Dalia Statkutė, kuri savo gražia lietuvių kalba, puikia orientacija ir programos dalyvių pristatymu sužibo kaip programos pranešinėtoja iš Dievo malonės. Koncerte pasirodė apie 60 jaunosios kartos atstovų — pačių gabiausiųjų, o publikos buvo net apie 500, pritrūko net sėdimųjų vietų.

Jaunimo Talentų koncertas parodė, kad Melbourne buvo surasta nemažai gabaus lietuviškojo jaunimo. Visi programos išpildytojai, kiekvienas pagal savo gabumus, davė geriausio, ką gali Melbourno vyresnieji moksleiviai ateitininkai, suorganizuodami tokį originalų ir įspūdingą tautos šventės minėjimą — Jaunimo Talentų koncertą, pasirodė kaip rimtas jaunimo vienetas. Savo talentų suieškojimu ir pasirodymu jie nupynė gražų vainiką Lietuvai. Garbė jiems visiems už tai!

**Rengimo Komisijos pirm.**

## NEW YORK

### Pirmasis studentų susirinkimas

New Yorko studentų ateitininkų draugovė išsirinko naują valdybą pirmajame mokslo metų susirinkime, kuris įvyko rugsėjo 20 kolegos Algio Šaulio namuose. Naują valdybą sudaro: pirmininkas — Antanas Vainius, Jr., vicepirmininkas — Rimas Gedeika, sekretorius — Gediminas Naujokaitis, iždininkas — Vita Tallat-Kelpšaitė ir socialinių reikalų vedėja — Vida Ribokaitė. Kontrolės komisijon išrinkti Irena Sandanavičiūtė, Danguolė Masionytė ir Zenonas Zapasnikas. Dvasios vadas yra kun. Vytautas Pikturna.

Šiemet draugovė sulaukė devynių naujų narių — abiturientų, kurie jau pradėjo ruoštis įžodžio davimui: Tomas Aleksandravičius, Jonas Adomavičius, Marytė ir Pranas Ąžuolai, Visvaldas Gerdvilis, Laima Minkūnaitė, Karina Samataitė, Vytas Radzivanas ir Elvyra Ragažinskaitė.

### SAS New Yorko draugovės veiklos planas

Studentų Ateitininkų Sąjungos New Yorko draugovė priėmė 1963-1964 mokslo metų veiklos planą:

**Rugsėjo 29** — penktadienis: susirinkimas — metų veiklos pranešimas, statuto papildymas, naujos valdybos rinkimai.

**Spalio 4** — penktadienis: draugovės susirinkimas New Yorke.

**Spalio 12-13** — šeštadienis — sekmadienis: LSS studijų dienos Bostone, Bostono studentų ateitininkų susirinkimas: simpoziumas: "Konservatizmo — liberalizmo partijos Bažnyčios suvažiavime".

**Spalio 20** — sekmadienis: Ateities koncertas ir šokiai Commodore viešbučio East Ballroom salėje, 42nd Street ir Lexington Ave., N. Y. C. Pradžia 6 v. v.

**Spalio 26** — šeštadienis: Kristaus Karaliaus šventė Bostone. Kviečiamas New Yorkas.

**Lapkričio 1** — penktadienis: draugovės susirinkimas — New Jersey.

**Lapkričio 22** — penktadienis: draugovės susirinkimas — New Yorke.

**Lapkričio 28** — ketvirtadienis: SAS draugovių valdybų posėdis: SAS NY draugovės ruošiamas linksmavakaris LSS suvažiavimo proga. Įvyksta Lietuvių Atletų Klube, 1332 Halsey Street, Brooklyn, New York. Groja orkestras ir dainuoja dainininkės kabareto stiliaus.

**Lapkričio 28 - 30 — gruodžio 1** —ketvirtadienis iki sekmadienio: LSS suvažiavimas Hotel Statler — Hilton, 7th Avenue ir West 33rd Street, N.Y.C. SAS NY draugovė tvarko registraciją.

**Gruodžio 13** — penktadienis: draugovės susirinkimas — New Jersey. Kiti veiklos programos punktai dar be tiksliai nustatytų datų. Diskusiniai būreliai pradedami sava iniciatyva; Kalėdų atostogos — ideologiniai kursai — ruošia SAS Valdyba; Kaukių balius prieš gavėnią — sausio ar vasario mėnesį; Opera — Cocktail Party — operos sezonui prasidėjus; Rekolekcijos — gavėnios metu; Didysis Penktadienis — budėjimas prie Kristaus karsto; Pax Romana suvažiavimas — prieš vasarą; Metinė šventė — anksti pavasarį; Kandidatų ideologinis pasiruošimas — iki metinės šventės; Iškylos — į gamtą ir kitur; SAS vasaros stovykla — Dainavoje — 1964 vasaros pabaigoje.

Ateinančių metų (1964) susirinkimų datos bus paskelbtos vėliau.

**Pax Romana**

PAX ROMANA generaliniu sekretoriumi 1963-64 metams korespondenciniu balsavimu išrinktas jaunas austras akademikas Alfred Stirnemann. Balsavo penkiasdešimt penkios PAX ROMANA sąjūdžiui priklausančios katalikų studentų organizacijos. Rinkimus pravedė SAS Užsienio skyrius, talkininkaujant New Yorko draugovei. Rinkimų komisiją sudarė Algis Šaulys — pirmininkas, Vita Tallat-Kelpšaitė, Antanas Vainius Jr., Rimas Gedeika ir Gediminas Naujokaitis. Balsų skaičiavimas įvyko spalio 9.

Rugsėjo 27 dieną New Jersey L. S. S. skyrius išsirinko naują valdybą. Įdomu, kad visi valdybos nariai taip pat priklauso SAS NY draugovei. NJ LSS valdyba yra tokia: pirmininkas — Zenonas Zapasnikas, vicepirmininkė Milda Skučaitė, raštinės sekretorė — Irena Bražinskaitė, korespondencijos sekretorius — Kęstutis Čižiūnas ir iždininkė — Birutė Bražinskaitė. NY LSS skyriuje vicepirmininko pareigoset taip pat darbuojasi ateitininkas Rimas Gedeika.

— — —

New Yorko studentai ateitininkai spalio 4 susirinkime simpoziumo metodu nagrinėjo ateitininkams daromus priekaištus: "Ateitininkų principai pasenę", "Jie priversti krikščionys be laisvo apsisprendimo", "Jų idealai neįgyvendinami". Simpoziume dalyvavo Virginija Paulytė, Irena Sandanavičiūtė, Algis Liaugaudas ir Vytas Radzivanas.

**G. N.**

**Studentai ateitininkai**

New Yorko draugovės ketvirtasis susirinkimas įvyko lapkričio 22 ponų Skeivių namuose, Richmond Hill, New York. Kun. dr. Norius, St. John's universiteto psichologijos ir teologijos profesorius, kalbėjo apie krikščioniškosios moterystės fiziologinius aspektus. Susirinkimui pirmininkavo Algis Žukas, sekretoriavo Violeta Gerdvilytė. Prieš susirinkimą Antanas Vainius kandidatams skaitė paskaitą "Ateitininkų ideologija ir principai".

*

New Yorko ateitininkų bendra Komunija ir pusryčiai buvo sekmadienį, gruodžio 8, Maspetho Viešpaties Atsimainymo parapijos bažnyčioje.

*

Ateitininkai L. S. S. valdyboje: lapkričio 24 dieną įvykusiame New Yorko L. S. S. skyriaus susirinkime ateitininkė Vida Inšytė išrinkta vicepirmininke 1963—64 mokslo metams.

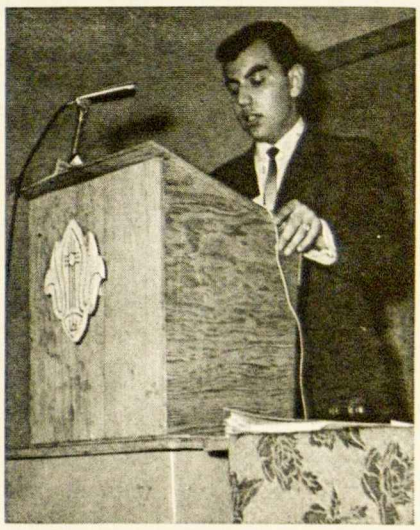

Vytautas Beniušis daro Hamiltono, Ont., kuopos pranešimą.

Lapkričio 28 Lietuvių Atletų Klubo patalpose, New Yorke, įvyko Studentų Ateitininkų sąjungos draugovių valdybų posėdis. Dalyvavo Bostono, Clevelando, Detroito, New Yorko ir Toronto draugovių atstovai. Centro valdybą atstovavo Užsienio Skyriaus vedėjas Algis Šaulys. Vyko veiklos pranešimai ir pasitarimai ateities planais. Vakare ten pat įvyko puikiai pasisekęs New Yorko draugovės suruoštas linksmavakaris. Visi šie įvykiai surišti su New Yorke įvykusiu Lietuvių Studentų sąjungos metiniu suvažiavimu.

*

L. .S. S. suvažiavimo registracijos komisiją sudarė New Yorko draugovės studentai. Užbaigiamasis suvažiavimo posėdis irgi buvo jų priežiūroje.

*

Į penktąjį New Yorko draugovės susirinkimą, įvykusį 1963 gruodžio 13 d. ponų Tallat-Kelpšų namuose, Paterson, New Jersey, atsilankė Ateitininkų Federacijos Vadas dr. Juozas Girnius ir trys kiti Ateitininkų Federacijos Valdybos nariai: kun. Stasys Yla, kun. Viktoras Dabušis ir Arvydas Barzdukas, kuris skaitė paskaitą "Kodėl aš laimingas, kad esu lietuvis", pabarstydamas savo mintis humoro žiupsneliais. Susirinkimui pirmininkavo kolega Algis Liaugaudas.

*

Ateitininkų Federacijos valdyba gruodžio 14—15 dienomis posėdžiavo Paterson, New Jersey.

**OMAHA**

"Ruduo jau čia, krenta lapai pageltę"... Vėl pradžia naujų mokslo metų, vėl laikas duot senų metų apyskaitą ir pateisint mūsų Omahos Maironio kuopos egzistavimą.

Pereituose mokslo metuose buvo devyniolika susirinkimų. Į tą skaičių dar neįskaityta mėnesiniai susiėjimai pirmo šeštadienio Mišioms ir Komunijai, ir po to pusryčiams. Kai kuriuose susirinkimuose buvo tik skaityta ir aptarta pranešimai iš CV ar skaityta straipsniai iš "Ateities", lavinantis lietuvių kalboje ar dėl pačių straipsnių vertės. Kartą viena moksleivė paruošė pašnekesėlį apie mandagumo formas ir vertę, mintimis prisidėjo ir kiti nariai. Globėja stengdavosi sudominti moksleivius įvairiom temom, kalbėdama jiems ir su jais apie patriotiškumo prasmę moksleiviams, studijų džiaugsmus ir vargus, ideologijos bei pasaulėžiūros prasmę ir reikšmę, "brainwashing" teoriją ir t. t.

Buvo ir linksmesnių susibūrimų. Po susirinkimų ne kartą padainuodavo. Kartą, nenorėdami dar skirstytis, praleidom porą valandų skaitydami E. A. Poe noveles ir pasakodamiesi "prieblandų istoriją". Pereitą rudenį keliavom miškelio takais, rinkdami spalvingus rudens lapus, plėšdami batus ir užsiaugindami baisius apetitus. Žiemą čiuožėm paraudusiom nosim ant užsalusio parko ežerėlio. Pavasarį gretimose Iowos kalvelėse gaudėm pirmutinius dvelktelėjimus iš pietų. Vasarą gi kepinom dar nelabai griešnus kūnelius paplūdimy ir lupinėjom odą nuo vėl paraudonavusių nosių. Ir taip prabėgo metai, pralingavo..

Dabar, po atostogų vėl susirinkę į vieną būrelį, ruošiamės metinei šventei, kuri sutaps su Kristaus Karaliaus švente; vėl vargstam tarp knygų; vėl stengiamės pateisinti savo kuopos buvimą ir įprasminti kiekvienas savo gyvenimą...

**D. K.**

**PHILADELPHIA**

Š. m. rugsėjo 22 d. įvyko Filadelfijos Moksleivių Prano Dovydaičio kuopos susirinkimas. Dalyvavo kuopos globėja p. Gasparėnienė. D. Muraškaitė ir R. Salytė papasakojo savo įspūdžius iš MAS stovyklos Kennebunkport, Maine. L. Bakanaitė ir A. Šileikaitė skaitė trumpus referatus apie "Idealų draugą". Išrinkta nauja valdyba: pirmininkė — L. Bakanaitė, sekretorė - korespondentė — R. Salytė ir iždininkas — E. Skladaitis.

**Varnų ganytoja**

L. Gorinaitė praneša apie Putnam moksleivių veiklą.

PUTNAMAS

Mergaitėms dar nespėjus susitvarkyti ir priprasti prie bendrabučio gyvenimo, Barboros Žagarietės kuopa pradėjo savo veiklą. Pirmame susirinkime išrinkome naują valdybą: Lidija Gorinaitė — pirmininkė, Teresė Durickaitė — sekretorė, Irena Gampaitė—iždininkė ir soc. reik. v-ja. Kadangi seselė Paulė, kuri taip puikiai atliko kuopos globėjos pareigas per eilę metų, išvyko į Torontą, šiais metais globoja seselė Eucharista. Ji padeda mums ruošti susirinkimus ir duoda begalę naujų minčių kuopos veiklai. Kun. St. Yla, mūsų dvasios vadas, dažnai ateina į susirinkimus ir pakalba įvairiomis temomis.

Nors dar tik pradžia mokslo metų, jau daug ko atsiekėm, ir dar daugiau planuojam ateičiai. Suruošėm šešis susirinkimus. Pirmąjį užbaigėme susipažinimo laužu. Susirinkimuose dalyvauja mūsų 11 narių ir dvi kandidatės. Visos prisideda prie diskusijų, referatų ir savo sugestijomis padeda planuoti kuopos veiklą.

Kristaus Karaliaus šventės proga pamaldose dalyvavom uniformuotos, su vėliavomis. Vakare buvo paskaita, kurioje kun. V. Cukuras aiškino apie Kristaus veidą. Jis parodė, kaip dailininkai bei poetai išreiškia savo asmenišką Kristaus veidą ir ragino mus sukurti savyje Kristaus paveikslą. Meninėje dalyje Laima Rastenytė išpildė kankinės vaidmenį vaizdelyje "Mirtis už Kristų Karalių".

Taip pat pravedėm "Lietuvių dieną", kurios pagrindinis tikslas — paraginti mergaites daugiau kalbėti lietuviškai. Visos pripiešė įdomių plakatų ir visus tuščius bendrabučio kampelius jais išpuošė. Už kiekvieną angliską žodį reikėjo mokėti po centą. Keista... kaip tie centai susideda ir pasikeičia į dolerius... Visą dieną nešiojom trispalvės ženklelius. Vakare užbaigėm programėle, kurioje apdainavom mergaitę, kuri daugiausia kalbėjo lietuviškai. Nepamiršom ir tos, kuri visai šioje srityje nepasižymėjo. Ji gavo bulvę, su kuria turėjo atlikti pabaudą.

Praturtinti savo iždą, pardavinėjom savo pačių gamybos pyragų bei pyragaičių. Šį kartą valdyba šypsodamosi skaičiavo ne centus, o dolerius.

Kalėdoms važiavom į senelių namus su visu ateitininkišku džiaugsmu, kuris bematant visus užkrečia. Planai visų priimami su entuziazmu ir noru prisidėti. Tikimės, kad su mūsų globėjos bei dvasios vado pagalba galėsime juos įvykdyti.

**Teresė Durickaitė**

## LAUKIAME KORESPONDENCIJŲ!

# GALVOK!

**Paruošė MILDA PAKALNIŠKYTĖ**

1. Atrodo, kad Jonas buvo patenkintas atostogomis, praleistomis mažoje saloje Kalota. Bet, tiesą pasakius, jis pastebėjo, kad Kaloto moterys labai skyrėsi nuo kitų kraštų moterų.

Niekuomet jos nepasako du kartu iš eilės teisingai, taip pat niekuomet du kartu iš eilės klaidingai. Po teisingo jų pasakymo visuomet seka klaidingas pasakymas, o po klaidingo visuomet teisingas.

Vaišingas pirklys, prie kurio Jonas buvo apsistojęs, turėjo 4 gražias dukteris: Kasa, Kesa, Kisa ir Kosa. Kai Jonas bandė sužinoti jų amžių, mergaitės su savo atsakymais jį visiškai supainiojo.

Kasa pradėjo: "Kasa yra 23 metų, o Kesa — 22". Tuo tarpu Kesa kitaip atsakė: "Kosa yra 20 metų, o Kisa 22."

Jonas kreipėsi į Kisą, kuri jam labiausiai krito į akį, bet ir šita neatsakė kaip reikiant. "Kasa yra 22 metų, o Kosa 19," ji tvirtino.

Jonas žinojo, kad viena iš tų mergaičių buvo 19 metų amžiaus ir kad Kalotos saloje niekada negimdavo dvynai. Jis nebuvo gudrus, tad jam nesisekė išspręsti jų amžiaus klausimą. Pažiūrėkite, gal jūs būsite gudresni už Joną.

2. Mykolas norėjo tėveliui nupirkti tuziną cigarų Kalėdoms.

Krautuvėje jis parinko keturis pigesnius cigarus, keturis dvigubai daugiau kainuojančius ir keturis tokius, kurių kiekvienas kainavo šešiais centais daugiau už pigiuosius. Bet tada jis sužinojo, kad jam cigarai kainuos 32 centais daugiau negu jis turėjo pinigų.

Pagaliau jis nupirko tuziną vidutinio brangumo cigarų, sumokėdamas už juos visus savo turimus pinigus. Kiek jis užmokėjo?

3. Antanas rodė Arūnui savo naują foto aparatą ir gyrėsi nusiderėjęs. Normali kaina buvusi 150 dolerių, o jis mažiau temokėjęs.

"Keista", jis sakė, "kad aš užmokėjau sveiką dolerių skaičių".

"Kas čia keisto? pastebėjo Arūnas

Antanas nusišypsojo. "Bet aš mokėjau doleriais, ketvertukais, dešimtukais, penkcenčiais ir centais, ir visų po vienodą skaičių", sakė jis.

Gal įdomu bus jums sužinoti, kiek jis užmokėjo už foto aparatą?

# SŪKURYS

## *LAIŠKAS KIEKVIENAM SŪKURIEČIUI*

*Mielas Sūkurieti,*

*Vieni metai baigiasi, kiti prasideda. Dabar gal geriausia proga pagalvoti, kokie man šie metai buvo ir kažin kokie bus kiti, ateinantieji. Pagalvoti, kas buvo įdomesnio šiais metais, ir ko aš pageidaučiau kitais. Gal visi mes ryžtamės kitais metais geriau mokytis, daugiau knygų paskaityti, padaryti daugiau gerų darbų. O aš noriu Tave paprašyti, kad savo planuose nepamirštum "Sūkurio". Ne tik paskaityki "Sūkurį", bet pasižadėk būtinai ką nors "Sūkuriui" parašyti. Gerai?*

*Nepamiršk, kad "Sūkurys" nėra vien tiktai Čikagos moksleivių laikraštukas. Jis yra visame pasaulyje gyvenančių moksleivių skyrius. Per "Sūkurį" mėginkim susipažinti vieni su kitais, pabandykim parašyti kokį laišką toli gyvenančiam nepažįstamam draugui. Visi klausykim ir bandykim užrašyti kokį gražų lietuvišką juoką. Savo draugams mes pasakojam visokius savo atsitikimus. Kartais draugai tiek juoko turi. Mėginkim tą užrašyti. Mėginkim užrašyti kokią išgirstą ar sugalvotą pasakėlę. Gal kai kas iš mūsų mėgina eiles rašyti. Siųskite viską "Sūkuriui".*

*Jei kiekvienas sūkurietis atsiųstų bent vieną savo parašytą mėginimą, tai būtų lyg patvirtinimas, kad "Sūkurys" yra viso jaunimo skyrius, kurį aktyviai remia kiekvienas. Tada jis būtų visiems įdomesnis ir labiau visų laukiamas.*

*Iki pasimatymo su Tavo, sūkurieti, laišku.*

*Sūkurio redaktorius*

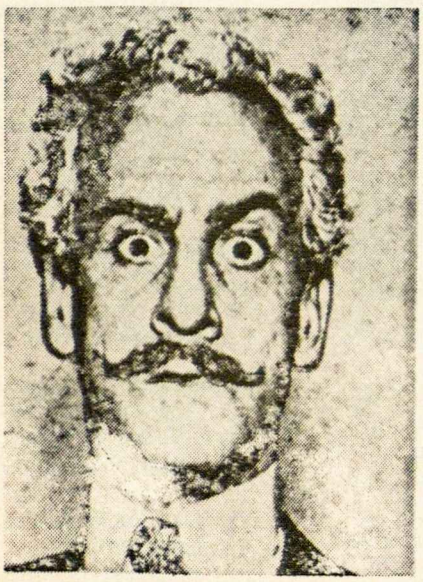

"Kas nori išimti SŪKURĮ iš ATEITIES?
Tegul tik kas nors pamėgina!!!"

M. PAKALNIŠKYTĖ

# Tiriąs pranešėjas

"Papasakok man apie savo nepatogiausią padėtį, ir aš ją aprašysiu 'Sūkuryje".

Mūsų tiriąs pranešėjas vėl sunkiai dirba, kad vienas "Sūkurio" puslapis būtų pripildytas. Jis dirba nesustodamas. Rytmetį jo veidas nušvinta naujomis idėjomis. Dieną jo sukramtytas pieštukas be trintuko lekia per baltus, liniuotus popierių lapus ir braižo įvairias figūras, kurios ką nors turėtų reikšti. Vakare jo vidurinis pirštas klaidžioja per rašomos mašinėlės mygtukus ir suradęs tinkamą, sudreba iš džiaugsmo ir muša jį visa savo jėga. Naktį plunksnos ir dulkės lekia per orą po kiekvieno pranešėjo alsavimo, kuris girdėti po visą namą.

Čia yra jo sunkaus darbo vaisius:

**Papasakok man...**

— Mano nepatogiausia padėtis tikrai buvo labai nepatogi.

Viena mano mamytės draugė turi sūnų, kuris yra mano amžiaus ir storas. Jo mamytė jam pasakė, kad išvestų mane į kiną. Viduryje filmos aš pajutau jo suprakaituotą ranką ieškant mano rankos. Jis drebančia ranka laikė mano ranką per visą filmą. Dar vesdamas mane namo jis norėjo laikyti mano ranką, bet aš ją įsidėjau į kišenę.

Jis džiaugėsi, kad linksmai praleido laiką ir kvietė mane vėl eiti su juo į kiną. Su nelinksma šypsena aš atsakiau, kad pagalvosiu...

— Vieną sykį, lipdama Kelly mokyklos laiptais, aš ne ant to laipto atsistojau ir nukritau nuo laiptų. Turbūt mano suknelė pasikėlė, nes keli berniukai sušvilpė.

Tai yra mano nepatogiausia padėtis.

— Kai aš buvau savo kuopos socialinių reikalų vedėja, aš vieną sykį turėjau suorganizuoti ką nors ir paskambinau globėjui. Jo nebuvo namie. Aš paprašiau, kad jis man paskambintų, kai grįš. Po kiek laiko suskambėjo telefonas. Aš atsiliepiau ir pradėjau skųstis, kad man nesiseka; kad sunku suorganizuoti pakankamai mergaičių ir t. t. Nepažįstamas balsas man atsakė:

— Tu tikrai turi daug vargų. Ar aš galėčiau pasikalbėti su tėveliu?

Mat, telefonas buvo ne man ir tai nebuvo globėjo balsas, bet tėvelio draugo.

— Vieną sykį, kai aš dar nemokėjau gerai žaisti krepšinio, aš žaidžiau ir į negerą krepšį įmečiau sviedinį. Visi draugai pyko ant manęs, nes priešingą komandą sudarė mergaičių būrys, ir jos gavo tašką. Tai buvo nemaloniausia padėtis.

— Mano nemaloniausias atsitikimas atsitiko bažnyčioje. Aš visada laiku ateinu į bažnyčią. Vieną sykį aš pavėlavau. Kai atėjau, visos berniukų vietos jau buvo užimtos. Reikėjo sėstis pas mergaites. Po to visi berniukai juokės iš manęs ir vadino mane mergaite.

— Vieną sykį aš įlipau į autobusą ir neradau pinigų. Reikėjo išlipti. Aš jaučiaus tokia kvaila.

— Man patinka šokti polką ir aš didžiuojuos, kad gerai moku ją šokti. Vieną kartą, šokant labai greitai polką, kažkas atsitiko, ir aš pavirtau. Mano partnerė užvirto ant manęs. Aš daugiau nebesididžiuoju.

— Mano nepatogiausia padėtis buvo, kai aš ėjau "trick-or-treating". Kai aš pasibeldžiau į vieno namo duris, atsiliepė pikta sena moteris. Kai aš jai sakiau "trick or treat", ji nuėjo ir grįžo su žuvies galva (turbūt ji tuo laiku valgė žuvį) ir sakė: "Nori? Imk!" Aš nuėjau visa paraudonavusi. — Kai aš buvau aštuntame skyriuje, man atrodė, kad mano kojos buvo nepaprastai didelės, ir aš nežinojau, kur jas dėti. Vieną sykį mergaitė pervirto per mano kojas, kurias aš buvau padėjęs asloje. Aš jaučiaus kaip arklys,

— Beveik kiekvieną naktį aš atsirandu nepatogioj padėtyj sapnuose. Tikrame gyvenime aš dar neturėjau labai nepatogių padėčių.

— Vieną žiemos sekmadienį aš jaučiaus labai didelė ir graži, nes mano batai buvo su augštom kulnim. Eidama per gatvę, paslydau ir pavirtau. Tai buvo labai nepatogi padėtis, nes kol aš atsistojau, dvi mašinos sustojo ir laukė.

"SŪKURYS"

Vyr. red.

**Leonas Valaitis**
**6641 So. Maplewood**
**Chicago, Illinois**
**60629**

**Mirga Pakalniškytė**

Bendradarbis:
Antanas Razgaitis

## STOVYKLOS ŽINIOS

Stovykloje lyg tyčia
Mažai ateitininkų,
Bet tėčių ir mamyčių
Gausybė prisirinko.

Būreliuose susėdę,
Su rūpesčiu jie mąsto,
Kad vabalas begėdis
Jų vaiko neįkąstų.

Kad musė neįspirtų,
Šakelė neužkliūtų.
Iš baimės vietoj mirtų,
Jei vaikas koks sugriūtų.

O mums stovykloj gera!
Visur bėgiojam landom,
Jei komendantas bara,
Susitvarkyti bandom.

Švilpuko komendanto
Visi vaikai privengia,
Jam įsiteikti bando,
Jam pataikauti stengias.

Balsys nešiojas lazdą,
Per kelnes šveičia, bara,
Jei lovoje kas brazda,
Į kampą klaupti varo.

Seselės tiek malonios,
Nei vieno neišvijo.
Net mirštantys ligoniai
Nuo šypsnio jų pagyja.

Va, daktarui Juozaičiui
Kabiname medalį
Ir tariame jam ačiū,
Kad tiek bėgioti gali.

Vaikai girdėjo gandą,
Jog seniai grybais minta,
Ir baisiai nusigando,
Kad naktį neišmirtų.

O šeimininkės juda,
Kad valgyti nestigtų.
Viena štai plauja puodą,
Kita pavargus pyksta.

Va, mano storas brolis
Uždusdamas šuoliuoja,
Bemiklindamas kojas,
Kibirais prakaituoja.

Gi štai plonasis Virgus!
Retus dantis prašiepęs,
Čirškena, rėkia, spirga,
Ar draudžia kas, ar liepia.

Maciūnas be pianino
Ką veikti nebežino,
Nors mažas jo broliukas
Kaip vijurkėlis sukas.

Vaškys, užkliuvęs šiaudo,
Visai jo nebeboja,
Tik garsiai nusičiaudo
Ir vėl tolyn žingsniuoja.

O Stankus, baltas linas,
Nuo priešų kumščiais ginas,
Bet uodas jei įkanda,
Pravirkti graudžiai bando.

Dambriūnas Vašingtono
Visai nepasiilgo.
Kai verčiam jį ant šono,
Iš pykčio visas spirga.

O Romanas gyvačių
Nuleidęs galvą žiūri.
Kazimierai, tau ačiū,
Kad mes bijot neturim.

Va, Rimas kaip klebonas
Piktai mums diriguoja.
Kasnakt akordeoną
Miegodamas sapnuoja.

Pagavęs Zundė žuvį,
Tuojau kibiran meta,
O mes pavydžiai žiūrim,
Nustebę galvas kratom.

Balčiūnas lovoj snaudžia,
Ir, sako, negaluoja.
Jei pilvą jam paspaudžiam,
Skausmingai sudejuoja.

Navickas — vaikas rimtas,
Laivus iš muilo daro.
Už tai mes jį išrinkom
Visų slogų karalium.

Kaip laužą krauti žino
Ramus ir mielas Kiaušas.
Jei skambina pianinu,
Mums net plaukeliai šiaušias.

# KELIONĖ Į SVIETĄ, CHICAGA VADINAMĄ

**Antanas V. Razgaitis**

Vieną rytą, pusiau išsigandęs ir apsnūdęs, įsėdau į "Pilko Šuns" autobusą Clevelande ir laukiau kelionės į didelį miestą Chicagą. Kartu važiavo ir jaunesnis brolis, kurį buvau įpareigotas prižiūrėti. O tai nelengvas darbas, kadangi jis yra tik metais jaunesnis. Juk žinoma, kad tokio amžiaus jaunuoliai nelengvai pasiduoda vyresniųjų autoritetui. Laimei, su savimi turėjau knygą "Musių Dievas" — apie berniukus, patekusius ant salos be suaugusių — joje sėmiaus stiprybės savo sunkiose pareigose. Taip ir nepajutom, kaip atsiradome prie Jaunimo Centro. Didelis ponas atrodė seniai nemiegojęs ir nesiskutęs, užstojo kelią ir klausia: "Ko norite?"

"Atstovaujam visą Clevelandą, štai brolis ir aš, ir prašau įleisti, norime registruotis suvažiavimui, susirasti draugų ir nakvynės gauti".

Prisipažinęs, kad jo vardas buvo Alvydas, jis nuvedė mane ir brolį pas Joną, ploną, susivėlusiais plaukais, studentą. Skaniai pasivalgę pas jį ir gavę nakvynę, vėl nuėjome į Jaunimo Centrą — ieškoti draugų.

Nepataikėm — per anksti atvykom, nes, jei būtume kiek vėlavę, nebūtų reikėję padėti salės puošti. Atvirai pasakius, niekas nevertė prie darbo, bet tuo būdu buvo lengviausia susipažinti su čia triusiančiais chicagiečiais Romu ir Mirga. Kas be ko, šiokiams prasidėjus, čia atsirado ir torontiškiai Edvardas, Aldona ir Andrius. Čia matėsi ir Alvydas su Jonu, daug padailėję. Bematant pilna salė prisirinko jaunimo.

Po to, pasiprašę Dievo pagalbos, posėdžiavome, svarstėme, vėl pasišokome ir apsaugojom Jono sostą nuo priešų.

Širdis pilna prisiminimų. Laiko nesulaikysi. Visa eilė liūdnų "Sudiev" — vėl pakeliui į Clevelandą. Parvažiavome, brolis ir aš, pilni svajonių, idėjų savo kuopai ir mielų prisiminimų iš pasaulio lietuvių sostinės — Chicagos.

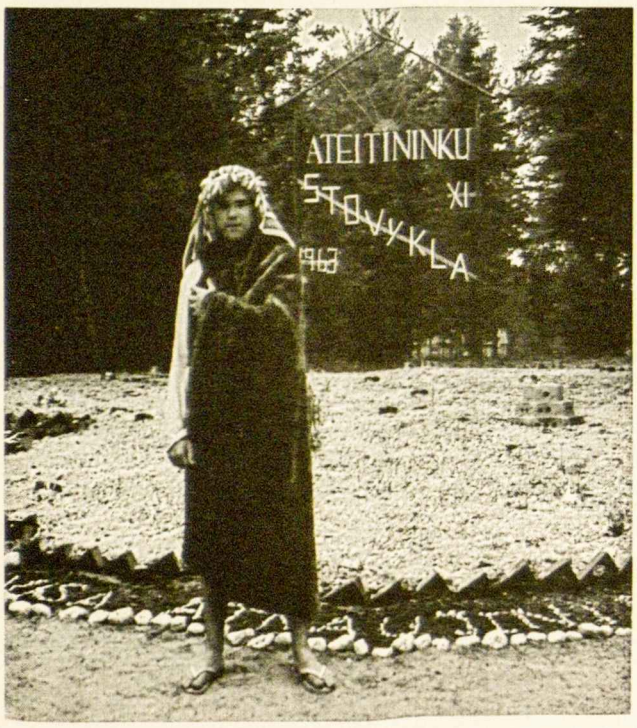


LAWRENCE
IŠ ARABIJOS

aplankęs
Kanados
moksleivių
stovyklą.

Apie Niujorką — nieko!
Nesakę žodžio, tylim.
Mažai čia jų atvyko,
Nors kelio — pora mylių.

Ir keletas mergaičių
Po kojomis čia pinas,
Bet mes juk vyrai esam
Ir savo vertę žinom.

Tik tiek žinių surinkom,
Tik tiek čia jų užrašėm.
Jei kam jos nepatinka,
Abudu atsiprašom.

Skaityta Vytauto ir Virgiaus Volertų Jaunučių Stovykloje, Elmhurst, Pa., 1963 m.

Laima Bačinskaitė

# MŪSŲ ORGANIZACIJOJE...

Ateitininkuose viskas sukasi apie vieną ašį — ta ašis yra Religija ir ją galima rasti pačiam At-kų šūkyje — "Visa atnaujinti Kristuje."

Pirmiausia imkim religinę veiklą. Ši veikla yra paskirta į keturias dalis: apologetinė, asketinė, apaštalinė ir Kristocentrinė. Pirmutinė kryptis — apologetinė — yra pati svarbiausia, nes At-kai kaip tik dėl šito buvo įkurti: tai yra ginti Kristų ir Krikščionybę nuo laikotarpio puolimų, siekdami tikros tiesos.

Antroji dalis — asketinė— įgyvendinimas religinių tiesų kasdieniniame gyvenime. At-kas turi stengtis būti vispusiškas žmogus, besidomintis visomis sritimis: kultūra, mokslu, visuomene ir t. t. Visose vietose ir visada at-kas turi būti doras ir tvirtas savo nusistatymuose bei užsimojimuose. Tik tada galės jis atsiekti asketinę veiklos kryptį.

Trečioji kryptis — apaštalinė — Kiek kartų šitą kryptį girdim mokyklose, bažnyčiose per pamokslus ir t.t., bet vis atrodo, kad tos idėjos nėra galima įvykdyti. Bet kur yra noras, ten ir rasi kelią. Reikia atnaujinti papročius, kad jie nebūtų sutepti, laikyti savo mintis skaisčias, laikyti širdį pilną meilės Dievui ir savo artimui. Su šitom idėjom galim eiti į visuomenę ir padėti žmonėms, kur tik reikia pagalbos — ir jei šitaip negalim įvykdyti, tai nors su savo geru pavyzdžiu veskim kitą Kristaus keliu.

Ketvirtoji kryptis yra Kristocentrinė. Ši kryptis reiškia, kad žmogus turi susipažinti su savo religija, jos pagrindais, liturgija ir t.t. Mes, kurie lankome katalikiškas mokslo įstaigas, šitos srities mintis jau neblogai žinome.

Dabar tik žodelį apie at-kų globėjus. Tie globėjai yra Šv. Kazimieras, Šv. Povilas, Pijus X, Pranciškus Asyžietis, ir Tomas Akvinietis. Šv. Povilas, yra globėjas todėl, kad jis yra puikus tikro krikščionio pavyzdys. Būdamas netikintis — jis tapo krikščioniu dirbdamas Kristaus vardu, visu savo sielos ir proto gilumu, visa savo energija, save Kristui pilnutinai pavesdamas. Mes savo šūkį— "Visa atnaujinti Kristuje" esame gavę iš Šv. Povilo laiško Efeziečiams, kur jis rašė: "Dievas davė mums pažinti savo valios paslaptį, taip kaip jam patiko; kaip jis buvo savyje nutaręs laiko pilnybei įvykus, atnaujinti Kristuje visą, kas yra danguje ir žemėje."

Šv. Kazimieras yra at-kų ir taip pat visos Lietuvos globėjas. Jis buvo skaistus jaunuolis, atsižadėjęs pasaulinių tuštybių. Jis buvo pamaldus; kovojo už Kristaus vardą. Jis niekados nepavargo Kristui kariauti. Tas yra mūsų at-kų svarbiausias uždavinys, todėl sekim šv. Kazimiero pavyzdį, ir jis mums neleis pavargti betarnaujant Kristui.

Pijus X — globėjas — kadangi jis paskatino at-kus į naują dvasinį atgimimą. Jis padarė daug pakeitimų, kad Bažnyčia kuo daugiau prisitaikytų prie laikotarpio problemų.

Pranciškus Asyžietis — jis sekė Kristaus kelią pasaulyje net iki to, kad jis tapo pirmutiniu stigmatiku pasaulyje. Jis su savo paprastumu ir uolumu padarė didelės įtakos to laiko žmonijai (12 šimtmetyje). Jis buvo tikras apaštalas taip, kaip ir mes privalome būti.

Tomas Akvinietis — didelis mokslininkas, sintetikas, ir šventasis. Jis siekė suderinti, kuris domėjosi visomis pasaulio sritimis, kaip mes, atkai, turime daryti.

Turime kuo daugiau išmokti ir veikti, suderindami viską, kad siektume viską atnaujinti Kristuje dirbdami didesnei Dievo garbei.

Bet jis pavogė mano "SŪKURĮ"!

---

## "COMIC BOOKS"

Šiuo laiku buvo išleistos "comic books", tai yra iliustruotos juokų knygos. Šio laiko jaunimas prie tų juokų knygų labai prisirišo. Bet dabar tėvai, mokytojai ir jaunimu besidomį žmonės, pamatę jaunimą veltui leidžiantį laiką, iškėlė klausimą, "Ar yra kokios naudos iš šitų juokų knygų!" Bendrai paėmus, šiose knygose nieko gero arba pamokomo nėra. Jos yra tiktai pramogai, o leidykla gali uždirbti pinigų.

"O kaip apie "Clasic Comic Books", klausia jaunimas. Šios "Clasic Comic Books" yra tik "comic book", kuri duoda kokios knygos, ar įvykio trumpą išaiškinimą. Jos yra skiriamos susipažinimui su reikalinga tema neblogos, bet yra daug vertingiau skaityti jos vietoje gerą knygą. O kiek iš klausiančiojo jaunimo skaito "Classic Somic Books", o ne "Bugs Bunny", "Flash Gordon" arba kitas šios rūšies knygeles?

Vaikai pradeda griebtis "comic books", kai pasiekia apie aštuonerius metus arba kai išmoksta skaityti, nes jos vaikams yra įdomios ir lengvos skaityti, bet kai jaunuolis pasiekia tryliktuosius ar keturioliktuosius metus, jomis jau nesidomi.

Verčiau yra už kelių "comic books" kainą, nusipirkti gerą knygą ir vertingai praleisti laisvalaikį.

**Ramūnas Underys**

**KŠ** žvelgia į praėjusius metus. Svarbiausias įvykis, aišku, buvo neprasta Nepaprastoji konferencija. Taigi...

**SIŪLYMAS**

Redakcija Federacijos Valdybai siūlo po kiekvieno kongreso ar konferencijos įteikti premijas labiausiai pasižymėjusiems dalyviams. Už pasireiškimą Nepaprastoje Konferencijoje įteiktinos premijos šiems asmenims:

**Už kalbėjimą į temą:** atstovui, kuris trečioje sekcijoje, po referato apie sendraugio viešąjį veidą ir laikyseną ("prastai, kai tūlas sendraugis sekmadienį iki pusiaujo išsirėdęs kala kaltu į namą ar dažo garažo duris"), pasisakė: "O aš esu už tai, kad nuosavus namus įsigyti yra gerai. Galiu kalbėti iš širdies, nes savo namų neturiu. Būkim turtingi. Turėkim pinigų."

**Už kalbėjimą jaunimo vardu:** tam pačiam atstovui.

**Už kalbėjimą konkrečiai:** dalyviui, kuris po dešimties minučių žodžio priėjo išvados: "taigi turiu labai konkretų siūlymą — ateitininkai turi ieškoti priemonių savo idėjoms įgyvendinti."

**Už džentelmeniškumą:** Maspetho lietuvių parapijos zakristijonui, kuris mergaitėms, stovinčioms bažnyčioje prie vėliavos, atnešė kėdes atsisėsti.

**Už lietuvių kalbos grynumą:** moksleivei, kuri nutarė, kad žodis "dvasia" nelietuviškas: taigi apie Konferencijos dvasią kalbėdama (kokia ji buvo gera pradžioje, kaip ją nagadino kaikieno išsišokimas, ir kaip vėliau ji vėl pakilo) žodį pakeitė grynai lietuvišku — "oras".

**Už įsijautimą į sekcijų darbus:** studentui, kuris buvo pastebėtas pakuždom klausiantis kito studento: "Sakyk, kur čia yra vyrų sekcija?"

**PRAŠYMAS**

Visos konferencijos eigą rekordavome į juosteles. Kad būtų lengviau jomis naudotis, kiekvieną programos įvykį rekordavom į atskirą juostelę. Penktadienio vakaro programai naudojome keturias: vienon užrašėšėme Dr. Sužiedėlio paskaitą, kiton diskusijas po tos paskaitos, trečion Dr. Vardžio paskaitą ir ketvirton vėl diskusijas. Juostelių nesunumeravom, ir dabar negalime atskirti, kurios diskusijos priklauso prie Dr. Sužiedėlio paskaitos ir kurios prie Dr. Vardžio. Jei kas turėtų pasiūlymų, kaip atskirti, prašytume skubiai pranešti Federacijos reikalų vedėjui.

**DRAMA**

Scena — Nepaprastoji Konferencija. Rengta su didele inteligencija. Vyksta New Yorke, Waldorf - Astoria. "Atvykite visi, kas nori, į ją. Bus posėdžiai, susirinkimai, sekcijos, šokiai ir žaidimai" Šitaip su racija ir moderacija paskelbia situaciją federacija. Viskas suplanuota. Nutarta, pasirašyta ir užanspauduota. Uždanga kyla. Vyksta diskusijos. Išminčiai prabyla. Į mus, į jus:

"Man yra aišku, kaip du ir du,
Nes aš kalbu jaunimo vardu.
Jaunimas laikysis atokiai,
Jei neįvyks šokiai".

"Gerai kalbi, mielas ir žilas ponas,
Bet aš į šį klausimą žiūriu kitaip —
kaipo respublikonas.

Jaunimas, Tamstos atstovaujamas,
yra padūkėlis:
Jo nesupaisysi, svarbiau gi
sužinot —
Ir tik tada tą klausimą balsuot —
Kaip mums patartų čia kolega
Kuchelis".

"Palauk, palauk. Ne čia svarba.
Senatoriui mano giliausia
pagarba.
Svarbu — ir šitas klausimas
paširdį rėžia —
Mes tokio klausimo nesprendėm
Voroneže".

"O man atrodo — iš kokio
atžvilgio prie klausimo prieisi —
Svarbiausias čia momentas —
teisė.

Klausimas yra juridinis.
Ir turi nubalsuoti konferencija,
Ar aš atsistatydinau,
Ar pabaigiau kadenciją."
"Ponai, prabilo jaunas filosofas
— mes čia kalbėsim

Be galo,
Jei nepadėsim
Klausimo ant stalo.
Šis siūlymas privilegijuotas
Ir turi būt tuoj pat čia
nubalsuotas."

Uždanga leidžiasi. Taip skriptas rodo. Jam ši drama jau nusibodo.

MŪSŲ MOTTO:

"Ho, ho, ho — ir tebūnie man leista pridėti — ha, ha, ha.'"

Sen. E. Dirksen....

Povilas atsilankiusiam svečiui: "Kaip matote, esu labai užimtas: kai baigsiu plauti indus ir baltinius, ruošiu pietus, turėsiu šerti vištas, paskui valysiu kambarius..."

Svečias nustebęs klausia: "O kas su žmona?"...

Povilas: "O dėl žmonos tai man mažiausia rūpesčių — ji pati apsivalo.

* * *

Mykolas: "Žinai, mano žmona taip iškalbinga, kad gali kalbėti ištisas valandas bet kokia tema".

Donatas: "O mano žmona kalba valandom ir be jokios temos"...

* * *

Tėtis klausia sūnaus: "Kuo tu būsi, kai išaugsi?"

Sūnus: "Aš būsiu kareivis".

Tėtis: "Sūneli, tave gali priešas nušauti"...

Sūnus: "Tai aš būsiu geriau priešas".

* * *

Jurgis: "Ar girdėjai, Kazy, kad tavo draugas ligoninėje?"

Kazys: "Ne, kas gi atsitiko? Aš mačiau jį vakar linksmai bešokant. su šviesiaplauke panele'.

Jurgis: "Taigi ir jo žmona jį matė bešokantį"...

* * *

Tarp vaikų, atėjusių pirmą kartą į mokyklą, stovi vienas su papurusiais šviesiais plaukais.

"Žinai ką, tavo galva atrodo kaip šieno kupeta", juokiasi keli mokiniai.

"Taip ir maniau", ramiai atsako vaikiukštis, "nes tiek daug asilų mane apstojo"...

* * *

Petras užjausdamas klausia: "Ko verki, Albinuk?"

Albinas: "Todėl, kad tėtis mano mamą pavadino žąsimi, o mama išvadino tėtį asilu."

Petras: "Nu, gerai. Jie taip viens kitam pasakė. Ar dėl to reikia verkti?"

Albinas pradeda dar labiau verkti, sakydamas: 'Jei mamytė žąsis, o tėvukas asilas, tai kas aš esu?"...

* * *

Iš "Newcastle Apylinkės Lietuvių Biuletenio".

# VOX POPULI

1204 W. California
Urbana, Illinois
1963 m. gruodžio 21 d.

Nuoširdžiai prašom priimti Studentų Ateitininkų Sąjungos Centro Valdybos sveikinimą Kristaus gimimo šventės proga, ir geriausius linkėjimus ateinantiems metams.

Jūsų Kristuje,
**Austė Paliokaitė**
SAS Sąjungos Sekretorė

Mielas Ateitininke,

Kreipiuosi su reikalu. Noriu ne pinigų, bet brangesnio dalyko — nuoširdaus patarimo.

Kelis metus mane kankina rūpestis, kad mes, lietuviai, neturime kasdieninio mišiolo. Dėkui Dievui, turim gražų Vokietijoj išleistą kan. Dr. F. Bartkaus "Būk Mums Malonus", kuris nors sekmadienio Mišių maldas paduoda. Tačiau jo neužtenka — turbūt kiekvienas iš mūsų, ypač studijų metais, pasigenda kasdieninio mišiolo. Yra puikių mišiolų anglų, vokiečių ar prancūzų kalbomis, bet juk mums brangu Dievą mūsų kalba melsti.

Juo ilgiau lauksim, juo vargingesnės bus mūsų pastangos. Šių dienų jaunimas mokykloj supažindinamas su puikiais angliškais mišiolais. Ar

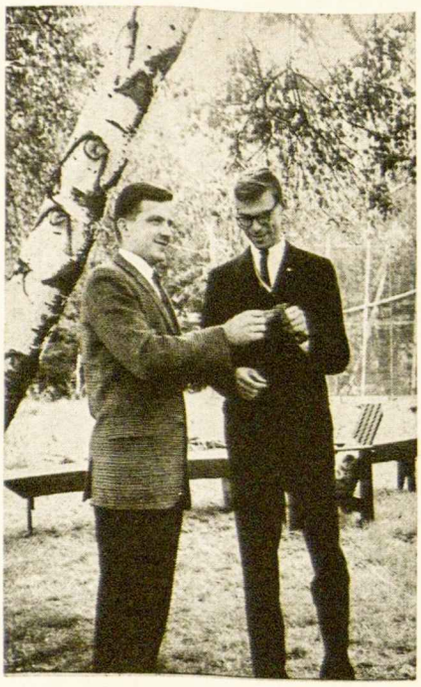

... vox Dei

kas drįstų juos peikti, kad moksleiviai pasirinks gerą angliškąjį?

Vietoj verkšlenimo, turiu pasiūlymą, į kurį lauksiu Jūsų reakcijos. Galime paruošti ir išleisti lietuvišką — puikų — kasdieninį mišiolą, kuris atitiktų patiems naujausiems liturginiams parėdymams. Pavyzdžiu galime paimti neseniai pasirodžiusį "Layman's Daily Missal" (Helicon Press — žiūrėk "America", 1963. X. 12. pp. 419-422). Manau, kad lietuviškasis kainuotų tarp $5 —$10.

Statūs klausimai: ar tokį mišiolą sutiktumėt iš anksto užsisakyti? Ar reikalui esant sutiktumėt paieškoti prenumeratų savo pažįstamų tarpe? Kiek prenumeratorių būtų galima surasti? Rašykit — labai laukiu.

Su geriausiais linkėjimais
**A. Liulevičius**

Mieli Redaktoriai,

Rugsėjo "Ateityje", kurią gavau tik lapkričio 15, man geriausiai patiko:

Iš stovyklų aprašymų: "Ten, kur žmones gaudė". Neblogi ir kiti.

Straipsnis: "Argentinos jaunimas" kartu ir gyvas ir išsamus

Korespondencijos: Cleveland (A. V. R.), Čikaga — dėl trumpučių paskaitų ir diskusijų santraukų.

Labai įdomi "Tiriančiojo pranešėjo" mintis!

**K. Ž.**

Romoje, 1963 lapkričio 21.

# KALBA ADMINISTRACIJA:

### Naujas mecenatas

Lietuvių Romos Katalikų Susivienijimas Amerikoje, tolydžio remiąs organizuotos lietuvių katalikų visuomenės, ypač jaunimo, veiklą, savo 1963 metų seime paskyrė "Ateičiai" $500 ir tuo nupelno "Ateities" Mecenato vardą.

Šios pastebimai augančios ekonominės organizacijos, kurios veikla reiškiasi apdraudos srityje, vadovybei, būtent: prelatui J. F. Boll, prezidentui L. Šimučiui, centro sekretoriui V. Kvetkui, direktoriams Juozui B. Laučkai, inž. Antanui Rudžiui ir dr. Vladui Šimaičiui, valdybos nariams ir visiems seimo dalyviams, prisidėjusiems prie šios paramos paskyrimo, visų "Ateityje" darbuotojų vardu nuoširdžiai dėkoja "Ateities" Administracija.

### Garbės prenumeratoriai

Dr. Petras Žemaitis (Plymouth, Mich.) $20.00 už 2 metus;
Rimantas Pauliukonis (Boston, Mass.) $20.00 už 2 metus;
Kun. Norbertas Pakalnis (Brooklyn, N.Y.) $20.00 už 2 metus;

Už 1 metus po $10.00 atsiuntė
Kun. V. Paulauskas (Thompson, Conn.),
Kun. Jonas Ruokis (N. Y.),
Kun. Jonas Kučingis (Los Angeles),
Aleksandra Kazickienė (N. Y.),
Inž. Algis Lukas (Chicago),
Dr. J. Karvelis (Chicago),
Juozas Bradūnas (Baltimore),
Karaliaus Mindaugo moksleivių ateitininkų kuopa (Detroit),
Dr. A. Šidlauskaitė (Canada),
Kun. Juozas Tautkus (Omaha),
Kun. Mykolas Vembrė (Brockton)),
Petras Spetyla (Springfield, Ill.),
inž. Pranas Baltakis (San Diego),
kun. B. F. Gauronskas (New Britain),
Dr. Otonas Vaitas (Dearborn, Mich.),
Kun. Viktoras Dabušis (Paterson),
Kun. Kazimieras Pūgevičius (Baltimore),
Prelatas P. M. Juras (Lawrence),
Prelatas Ignas Albavičius (Cicero),
inž. Pranas Urbutis (Chicago),
Feliksas Kudirka (Los Angeles),
Prelatas dr. L. Mendelis (Baltimore),
Kun. Titas Narbutas (Dayton, Ohio),
Kun. Jonas Pakalniškis (Brooklyn),
Kun. Antanas Kardas (New York),
A. Meižys (New York),
Kun. dr. Kazimieras Širvaitis (Newtown, Pa.),
Kun. Pranas Kuras (Chenoa, Ill.),
Kun. Antanas Račkauskas (Brooklyn),
Kun. prof. Juozas Grabys (Albany),

Adomas Viliušis (Chicago),
Kun. Voldemaras Cukuras( Middletown, Conn.),
Petras Vaičekauskas (Chicago),
Julius Staniškis (Cleveland),
prof. dr. Vitas Manelis (Lockport, Ill.),
Kan. Mykolas Vaitkus (Peace Dale, R. I.).

**Aukojo "Ateičiai" paremti**

Kazimieras Manglicas (Toronto) $25.00;
ASS Hartfordo skyrius $20.00;
kun. Norbertas Pakalnis (Brooklyn) $10.00;
Prelatas M. Kemėžis (Elizabeth) $10.00;
kun. Dr. A. A. Norius (Brooklyn) $10.00;
Gražina Bičiūnaitė (Chicago) $10.00;
kun. Jonas Kučingis (Los Angeles) $7.00;
Rimantas Pauliukonis (Boston) $5.00;
Dr. Justinas Dėdinas (Berwyn, Ill.) $5.00;
kun. Dr. Leonas Lumas (Roseville) $5.00;
kun. Kaz. Pugevičius (Baltimore) $5.00;
Kęstutis Kudžma (Brooklyn) $2.00;
Ina Skardytė (Euclid, Ohio) $2.00;
kun. Vėlutis (Chicago) $2.00;
J. Gailevičius (Baltimore)) $2.00;
Jonas Vyšnionis (Cleveland) $1.00;
inž. Pr. Urbutis (Chicago) $1.00;
A. Smilga (Chicago) $1.00;
Ateitininkų Korp! Kęstutis (Chicago) $5.00:
A.E. Abromaitis (Toronto) $5.00;
Aušra Barzdukaitė (Cleveland) $5.00;
kun. V. Memėnas (Joliet, Ill.) $2.00;
A. Juozapavičius (Plymouth Meeting, Pa.) $2.00;
Jonas Pauliukonis (Worcester) $1.00;
Palmira A. Petrauskaitė (North Chicago) $1.00;
kun. V. Pikturna (Brooklyn) $1.00.

**Aukojo moksleivijai "Ateities" prenumeratas apmokėti:**

(moksleivijai dovanota prenumerata tik $3.00)

kun. dr. L. Lumas (Roseville, Calif.) $15.00;
kun dr. A. A. Norius (Brooklyn) $15.00;
kun. J. Patašius (Great Falls) $9.00;
Ateitininkų Korp! Kęstutis (Chicago) $9.00;
kun. Viktoras Dabušis (Paterson) $6.00;
Dr. A. Starkus (Brooklyn) $6.00;
kun. Kazimieras Pugevičius (Baltimore) $5.00;
Juozas Dėdinas (Chicago) $5.00;
kun. J. Krivickas (New York) $3.00;
Dana Maciūnaitė (Chicago) $3.00;
inž. Pranas Urbutis (Chicago) $3.00
V. Kasperavičiūtė (Cleveland) $3.00
kun. Jonas Kučingis (Los Angeles) $3.00;
St. Juozapavičius (Kanada) $3.00;
Dr. Ibsenas Skeivys (New York) $3.00;
M. Galdikienė (Brooklyn) $3.00;
Dr. P. Vygantas (Brooklyn) $3.00;
Br. Vaškaitis (Philadephia) $3.00:
J. Pažemėnas (New York) $3.00;
Vytautas Sužiedėlis (Brockton) $3.00;
Petras Vaičekauskas (Chicago) $3.00;
kun. V. Memėnas (Joliet, Ill.) $3.00.

Visiems Garbės Prenumeratoriams, visiems aukotojams ir moksleiviją apdovanojusiems nuoširdžiai dėkojame.

**Administracija**

**"ATEITIES" ATSTOVAI IR PLATINTOJAI**

AUSTRALIJOJE: Rev. P. Dauknys, 6 Third ave., ST. PETERS, S.A. Adelaide, Ausralia.

ANGLIJOJE: Rev. Kuzmickis, 21 Ann Place, Little Horton, Bradford.

BRAZILIJOJE: Rev. J. Šeškevičius, Caixa Postal 29, SAO ROQUE, estd. S. Paulo, Brazil.

KOLUMBIJOJE: Rev. dr. prof. P. Ragažinskas, Colegio San Jose, ap. aereo 11-80 Medelin, Colomb.

ITALIJOJE: Sig. Juozas Kazlas, Via Casalamonferrato, 20. Roma 4, Italia, (prenumeratos kaina metams L 2000 arba $3.00 U.S.A.).

V. VOKIETIJOJE: Rev. J. Aviža, 8 Muenchen 2, Unterer Anger (17/1 (prenumeratos kaina metams 12 DM).

KANADOJE: 1) Mr. A. Bumbulis, 200 Indian Grove, Toronto, Ont. 2). Mr. J. Pleinys, 137 Gladstone Ave., Hamilton, Ont.

JAV-bėse ir ten, kur nėra atstovų. "Ateitį" platina MAS kuopos ir SAS draugovės; talkininkauja kiekvienas prenumeratorius, jei nurodo adresą tų, kuriems būtų galima pasiųsti "Ateitį" susipažinimui.

---

**STATEMENT OF OWNERSHIP, MANAGEMENT AND CIRCULATION**
**(Act of October 23, 1962: section 4369, Title 39, United States Code)**

1. Date of Filing: September 18, 1963
2. Title of Publication: "ATEITIS".
3. Frequency of issue: Monthly except July and August
4. Location of known office of publication: 5725 South Artesian Avenue, Chicago, Illinois 60629
5. Location of the headquarters or general business office of the publishers: 5725 South Artesian Avenue, Chicago, Illinois 60629
6. Names and addresses of publisher, editor, and managing editor:

Publisher: Lithuanian Catholic Youth Association, Inc. (not-for-profit), 5725 South Artesian Avenue, Chicago, Illinois, 60629

Editor: R. Repsys and P. Kaufmanas, 6540 South Campbell Avenue, Chicago, Illinois 60629

Managing Editor: J. Rackauskas, 5725 South Artesian Avenue, Chicago, Illinois, 60629

7. Owner: Lithuanian Catholic Youth Association, Inc. (not-for-profit), 5725 South Artesian Aąenue, Chicago,, Illinois, No Stockholders.
8. Known bondholders, mortgages, and other security holders owning or holding 1 percent or more of total amount of bonds, mortgages or other securities: none.
9. Paragraphs 7 and 8 include, in cases where the stockholder or security holder appears upon the books of the company as trustee or in any other fiduciary relation, the name of the person or corporation for whom such trustee is acting, also the statements in the two paragraphs show the affiant's full knowledge and belief as to the circumstances and conditions under which stockholders and security holders who not appear upon the books of the company as trustees, hold stock and securities in a capacity other than that of a bona fide owner. Names and addresses of individuals who are stockholders of a corporation which itself is a stockholder or holder of bonds, mortgages or other securities of the publishing corporation have been included in paragraphs 7 and 8 when the interests of such individuals are equivalent to 1 percent or more of the total amount of the stock or securities of the publishing corporation.
10. This item must be completed for all publications except those which do not carry advertising other than the publisher's own and which are named in sections 132.231, 132.232, and 132.233, Postal Manual (Sections 4355a, 4355b, and 4356 of Title 39, United States Code). We do not carry any advertising.

I Certify that the statements made by me above are correct and complete:

signed: **J. Rackauskas**
business manager

September 18, 1963

ALp(LKA)1786
1963, Nr.10

# Ei, Tu—

MOKSLEIVI, STUDENTE,

"ATEITIS"

— NE PAUKŠČIAMS,

"ATEITIS"

YRA TAU.

ŽENK Į ATEITĮ

SU "ATEITIMI".

90.725.55