Veltui jūs statysite bažnyčias, veltui remsite misijas, veltui steigsite mokyklas — visi tie jūsų darbai, visos tos jūsų pastangos nueis niekais jei jūs nesugebėsite vartoti apsigynimui ir užpuolimui to tinkamo ginklo, kokiuo yra grynoji ir tikroji katalikiškoji spauda.

Popiežius Pius Dešimtasis.

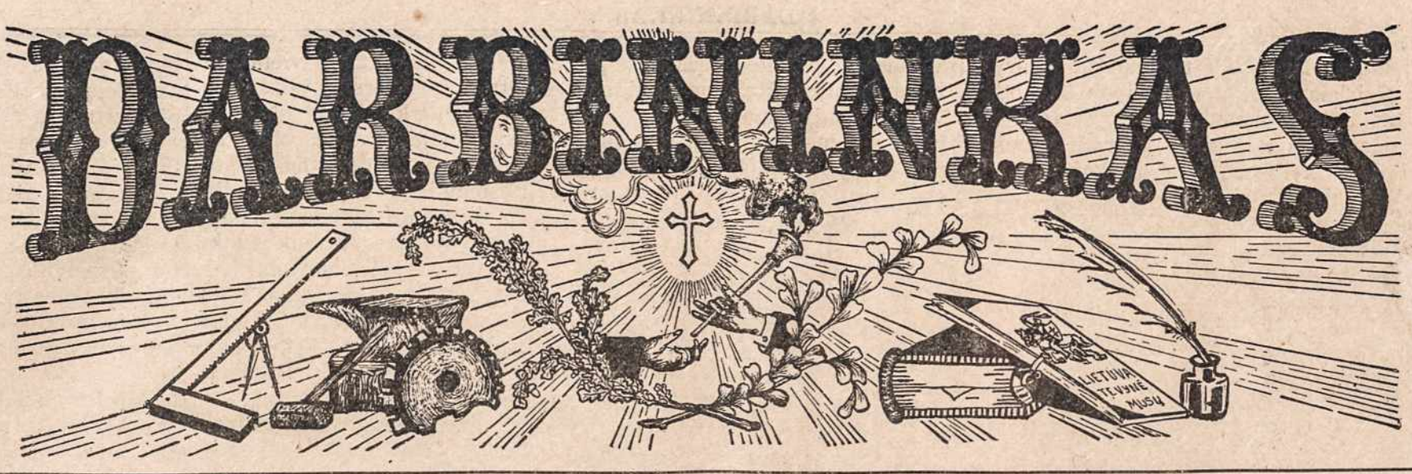

Kaip protas, taip ir patyrimas neleidžia mums tikėtis, kad tautos dora bujotų ten. kur tikybos principai bus atmesti.

Jurgis Washington.

VOL. I Metai I. Organas Am. Lietuvių Rymo-katalikų šv. Juozapo Darbininkų Sąjungos. No 15

"Entered as second-class matter September 22 1915. at the post office at Boston, Mass.,under the Act of March 3, 1879." SO. BOSTON, MASS., SPALI[illegible] (OCT.) 26 D. 1915 M.

Serbija jau prismaugta.

Ties Liepoju nuskandintas vokiečių skraiduolis.

Kova su kapitalizmu.

Didžiuma žmonijos turto randasi rankose saujalės išrinktųjų. Vieni teisingais, kiti abejotinais, treti aiškiai neteisingais keliais prie turto priėjo. Tik viena aišku, kad kapitalistams turtus išaugino ne tik jų pačių apsukrumas, ar darbštumas, bet ir darbininko prakaitas.

Turtus gamina ir augina indėtas į mašinas ir žalią medegą, 2) darbadavio rūpesnis, energija, gabumai ir 3) darbininkų indedamas darbas.

Darbadavis turėtų atsiimti tik savo pelno dalį, prigulinčią jam pagal pirmųjų dviejų priežaščių. Bet dažniausiai jisai ta dalimi nepasitenkina, o vis taiko, kad užgriebti kiek galima daugiau iš darbininkų dalies. Darbininkai-gi del stokos vienybės ir susipratimo, dažniausiai nei negali, nei nemoka pasipriešinti išnaudojimui.

Ligšiol, berods, ekonomistų dar nėra aiškiai nustatyta, kokiomis dalimis turėtų pagal teisybės dalinties kiekvieną uždirbtą dolerį darbadavis ir darbininkai. Net galima pasakyti, jog toksai nustatymas yra labai nelengvas dalykas, nes jisai priguli nuo daugelio ekonominių priežasčių, kurios nuolat mainosi ir įvairinasi. Tečiau vis delto yra aišku, jog pelno didžiumą turėtų atsiimti darbininkai, nes jie savo pečiais, rankomis, savo prakaitu daugiausiai prisideda prie turtų pagaminimo. Bet šiandien yra kitoniškai. Didžiumą pasiglemžia fabrikantai, gi darbininkams lieka tik mažuma. (Iš kiekvieno uždirbamo dolerio, darbininkams vidutiniškai tenka apie 40 centų. Svaigalų išdirbystės, darbininkai už išdirbimą svaigalų $100.00 vertės gauna tik $ 1.23.)

To pasekmė yra ta, kad iš vienos pusės auga pasibaisėtinai kapitalistų turtai, iš kitos-gi pusės darbininkų skurdas ne tik nesimažina, bet vietomis dagi didėja; nes nors uždarbiai apskritai imant, ir auga, tečiau dar labiau auga ir pragyvenimo brangumas ir darbininkų reikalavimai.

Šių dienų padėjimas yra aiškiai nenormalis ir neteisingas. Kada iš vienos pusės saujalė didžturčių lėbauja, pertekę turtuose ir dažnai esti visai nenaudingais visuomenės nariais—iš antros-gi pusės darbininkų minios kovoja su didžiausiu skurdu, bedarbėmis ir t. t.

Kaip iš to viso išbristi, kaip pašalint išnaudojimus, kaip sutvarkyti santikius tarp darbo ir kapitalo?

Socijalistai ir aidoblistai lengvai ir grieštai tą klausimą riša. Sako, reikia panaikinti dabartinę kapitalistišką tvarką, atimti iš turčių darbo įrankius ir pavesti juos, pagal socijalistų—valstijai, pagal aidoblistų—visiems darbininkams.

Bet, deja- tai tik svajonė. Kapitalizmas, lygiai anos pasakos smakas devingalvis nesiduos taip lengvai nugalabinti. Į vietą nukirstų galvų, jam ataugtų naujos. Jisai turi giliausiai įleidęs savo šaknis į pačią žmogaus prigimtį. Kiekvienas ieško visų-pirma savo pelno, noro turėti savo nuosavybę ir tą nuosavybę nori didinti. Tik Dievo šventieji, ir tai gal ne visi galėjo visai nesirupinti savo turto, ar savo padėjimo pagerinimu. Pačių socijalistų pavyzdis parodo, kaip neįvykdomos yra svajonės, kad prie jų tvarkos žmonės nebenorėsia savo pelno valstijai dirbsią dar ukvačiau, negu šiaudieną sau.

Socijalistų vadai, beskelbdami kitiems lygybę ir brolybę, neužmiršdavo vienok sau turtelio prisikrauti. Prancūzų Žoresas, vokiečių Bebelis buvo milijonieriai. (O juk ir mūsų Gegužis, vienas iš stambesnių lietuvių kapitalistų.—)

Francūzų socijalistai taip įsigalėjo, jog Francijos parlamentą pilnutėlį prigrudo socijalistų. Rodos tik ir įvesk socijalistišką tvarką. Bet tenai kaip tik ta tvarka yra toliausiai. Niekur nesutinka tiek kliučių parlamentuose įstatymai, naudingi darbininkams, kaip tai Paryžiaus Parlamente. Mat, pasirodo, kad socijalistai turi storas kišenes, saugo savo riebius biznius nuo didesnių mokesnių ir savo pavyzdžiu parodo, kaip nelengva yra turtingam kad ir socijalistui perkelti rublius iš savo kišeniaus į kišenių vargšo darbininko.

Socijalizmas yra svajonė, kuri niekuomet negali išsipildyti.

Bet yra kitas būdas nugalėti kapitalizmą, būtent jo paties ginklu. Kapitalizmą darbininkai gali nugalėti, sutvarkyti tik su pagelba kapitalo. Darbininkai bendromis pajėgomis gali sudaryti nemažesnę, o gal dar didesnę finansinę ir ekonominę galybę, negu šiandieną turi kapitalistai. Tą tiesą pirmi suprato kooperatistai ir jie jau ir šiandien su kapitalizmu daug pasekmingiau kovoja, negu socijalizmas. Bet apie tai plačiau kitą syk.

ATITAISYMAS.

Penkto Katalikų Federacijos Kongreso protokole, kuris tilpo "Darbininko" No. 9 ir kituose laikraščiuose padaryta didelė klaida. Ten pasakyta, kad "Tautos Iždo" piningai turi būti sudėti bankon ant kun. J . Misiaus ir p. B. Vaišnoro vardo, o knygelė bankinė turi būti pas kun. J. Misių. Tai klaida. Tautos Iždo pinigai kaip buvo, taip ir turi pasilikti pas T. Iždo kasininką p. B. Vaišnorą. Tik Kolegijos pinigai turi būti sudėti ant kun. J. Misiaus ir p. B. Vaišnoro vardo, bankinę gi knygutę Kongresas pavedė valdyti kun. J. Misiui, kuris priiminės aukas Kolegijos Fondan, sudės jas bankon, duos tankiai atskaitas, ragys visuomenę prie duosnumo Kolegijos naudai ir tt. Be T. Iždo kasieriaus p. B. Vaišnoro, kun. J. Misius negalės tik išimti sudėtų bankon pinigų.

Kun. J. Misius.

Kiti laikraščiai, kurie patalpino Fed. protokolą malonės įdėti šį atitaisymą.

Čia parodoma Shepardo šeimyna. Šitas vaikutis yra tos šeimynos augytinis. Iš prieglaudos namų buvo paimtas penkių metų amžiaus. Mažutis jis rastas ant trepų Šv. Patricko katėdros New Yorke. Tas našlaitis dabar paveldės didžius turtus.

Iš Karės Lauko.

BULGARAI PASIVARĖ

Londonas. — Bulgarai jau pasiekė Serbijos širdies. Dasivarė iki geležinkelio, kurs jungia Salonikus ir Nish.

Bulgarai paėmė Uskup, kurs buvo svarbiausiu punktu Serbijos geležinkelių.

Todel dabar francuzai ir anglai negali vartoti to geležinkelio ir negali greit pribūti serbams talkon.

Uskup, kurs pateko į bulgarų rankas, randasi 100 mylių nuo Nish, kur buvo serbų sostinė.

Kartu su žinia apie Uskupo patekimą bulgarams atėjo pranešimas apie vokiečių pasisekimus šiaurinėj Serbijoj. Vokiečiai naujoj vietoj perėjo per Dunojų ir briaujasi Serbijos gilumon. Vokiečiai per Dunojų persikėlė ties Orsova šiaur-vakarinėj Serbijos dalyje. Šitie vokiečiai matyt varysis pirmyn kad susijungti su bulgarais, kurie briaujasi linkui Nish.

Šitie visi vokiečių ir bulgarų pasisekimai nebuvo pasiekti be smarkių susirėmimų. Ypač bulgarai ties Uskup turėjo smarkiai remtis. Pozicijos ėjo iš rankų į rankas.

Tuo tarpu serbai, nors narsiai ėmėsi, bet negalėjo atsilaikyti. Traukėsi atgal. Kas serbams bėdžiausia, tai kad kol kas nei francuzai, nei anglai žymaus sustiprinimo dar neprisiuntė. Apie anglų veikimus ant Balkanų nieko nesigirdi. Turbūt jų ten kaip ir nėra tik saujalė jų teišsodinta. Francuzai šiek tiek jau ėmė veikti Makedonijoj prieš bulgarus.

Tai-gi Serbijos padėjimas, visai neužvydėtinas, prispirta nabagė prie sienos ir jau visai smaugiama.

TARĖSI DARDANELIŲ REIKALE.

Londonas. — Lordas Kitchener ir kiti augšti Anglijos karvedžiai laikė posėdį ir tarėsi ką daryti Dardaneliuose.

PERKĖLĖ SOSTINĘ.

Berlynas. — Serbijos sostinė ir generalio štabo buveinė perkelta iš Nish į Kraljevo. Tasai nedidelis miestelis yra šiaurės vakarinėj Serbijos dalyj.

UŽPULS BULGARIJĄ.

Bucharestas. — Per Rumuniją važiuoja į Serbiją keli pasiuntiniai nuo Rusijos caro. Vienas tų pasiuntinių pasakė, kad po dviejų savaičių Rusija užpulsianti Bulgariją.

TALKININKAI SKUBINASI.

Talkininkai teisybė giriasi skubiną talkon serbams. Skelbiama, kad per pastarasias porą savaičių francuzų ir serbų išsodinta talkininkuose 100, 000 kareivių. Jie skubiai esą gabenami Serbijon. Tiems talkininkams vadovauja gen. Serrail. Į Salonikus kasdien tuzinais atplaukia garlaiviai su kareiviais, amunicija, provizija. Atgabenama orlaiviai, ambulansai, automobiliai.

Ar suspės ta talka pribūti laiku ir ar valios atremti bulgarus ir teutonus, tai klausimas.

BOMBARDAVO BULGARŲ UOSTĄ.

Londonas. — Talkininkų eskadra bombardavo Bulgarijos uostą Dedaghatch. Šuviai taikyta į kazermes. Talkininkai giriasi 1.000 bulgarų kareivių išklota šuviais. Kareiviai kazermėse tik ką buvo sėdę pietauti, kuomet ant kazermių ėmė kristi bombos. Kazermės griuvo ir palaidojo kareivius. Nukentėjo ir civiliai gyventojai.

VOKIEČIAI PIKTI ANT PREZIDENTO.

Worcester, Mass. — Čia atsibuvo vokiečių susivienijimo Massachusetts valstijos apskričio suvažiavimas. Tame suvažiavime perleido rezoliuciją, kurioje išreiškė nenorą, kad prez. Wilson antru kartu būtų išrinktas.

Šios šalies vokiečiams netinka, kad prez. Wilson nelaiko kaizerio pusę.

SKOLINASI PINIGŲ.

Petrogradas. — Rusijos valdžia leido finansų ministerijai užtraukti svetimose šalyse paskolą. Nori gauti $2.750.000.-000.

VOKIEČIŲ NELAIMĖ TIES LIEPOJU.

Petrogradas. — Oficialiai pagarsinta, jog Anglijos submarinas Baltikoj ties Liepoju atakavo ir nuskandino kaizerio skraiduolį Prinz Adalbert klesos.

Skraiduolis Prinz Adalbert yra 393 pėdų ilgio su 557 jurininkų.

PASTATYS PAMINKLĄ.

Londonas. — Laikraštis Daily Telegraph sumanė pastatyti paminklą p-lei Cavell, kuri Bruselyje vokiečių sušaudyta. Ji buvo ligonių prižiurėtoja.

G. Framton, skulptorius, apsiėmė padaryti tą paminklą.

Minėtas lakiraštis tam reikalui aukojo $250.00.

NELEIS KELTI RANDAS.

Londonas. — Iš Francijos pranešama, kad Francijos parlamentas ketina išleisti bilių, kuriuo bus namų savininkams uždrausta kelti randas, kol tęsis karė.

VERKSMAI PRIKĖLĖ IŠ NUMIRUSIŲ.

Kuntington, W. Va. — James H. Swanton, 80 metų senis, sunegalėjo, merdėjo ir jau nustojo rodyti gyvybės ženklus. Namiškiai jau pradėjo jį apraudoti. Praėjus nekuriam laikui numirėlis atvėrė akis. Pašaukti daktarai sakė, kad jis dar pagys.

ČIA PANIEKINTAS, TEN PAGERBTAS.

Berlynas. — Kaizerio sostinėn pribuvo Dumba buvęs Austrijos ambasadorius Washingtone. Prez. Wilsonui prašant jis buvo atšauktas. Dabar vokiečių laikraščiai praneša, kad Austrijos valdovas tą čia paniekintą žmogų paaugštino, suteikė garbingesnį titulą.

DŽIAUGIASI PASISEKIMAIS.

Berlinas. — Vokiečiai džiaugiasi pasisekimais ant Balkanų. Praneša, kad nežiurint į blogą orą, į šalies kalnuotumą Serbijoj varomasi pirmyn. Be sutrukdymų teutonai ir bulgarai einą pirmyn. Serbija iš visų pusių suspausta.

Teutonai pripažysta serbams narsumą, drąsą, mokėjimą sunaudoti apsigynimui šalies kalnus, bet serbai negali atsilaikyti prieš teutonų didžią artileriją. Serbų artilerija esanti labai prasta. Serbai dabar anot teutonų laikosi rusų taktikos — traukiasi ir su didžiausiu stropumu gabena artileriją, kad priešui ji nekliūtų.

MUŠIAI TIES DVINSKU.

Berlinas. — Vokiečiai skelbia, kad ties Dvinsku jie išmušė rusus iš pozicijų. Pridarė rusams daug nuostolių ir paėmė Ilukstą. Ties Šliosbergu paėmė taip-gi rusų pozicijas. Nelaisvėn pateko 18 rusų oficierių ir 2.940 kareivių.

ITALŲ PASISEKIMAI.

Rymas. — Ant Italijos fronto buvo smarkūs susirėmimai. Italai giriasi pasisekimus turėję Ledro klonyje. Carso klonyje italai pripažįsta turėję nuostolių nuo pragarinės austrų ugnies, bet vis-gi kaikurias austrų pozicijas užponiavoję.

IŠKLAUSĖ POPIEŽIAUS PRAŠYMĄ.

Roma. — Visos kariaujančios valstybės pagal popiežiaus prašymą suteiks karės nelaisviams pilną atilsį nedėliomis. Kelios valstybės atsakė, jog tą pildę pirmiau.

EDISON PAS BURBANK.

Santa Rosa. Cal. — Edison ir Ford atsilankė pas garsiausį pasaulyje daržininką Burbank. Kai Edison ir Ford inėjo į jo daržą, tai ten besą 800 vaikų, kurie dirbo milžiniškame darže.

Edison ir Ford su savo pačiomis apvaikščiojo įstabius daržus ir sodnus Burbauko.

Platinkite "Darbininką."

"DARBININKAS" eina tris kartus į savaitę; utarninkais ir ketvergais — 4 puslapių; subatomis — 8 puslapių.

"DARBININKAS" kaštuoja metams $3.00; pusei metų — $1.50.

"DARBININKAS" už 1 dolerį eina per keturius mėnesius.

"DARBININKO" subatinį numerį galima užsisakyti skyrium. Metams $1.50, pusei metų — 75c.

"DARBININKAS" apsiima būti lietuvių draugijoms organu. Draugijų nariams eitų subatomis — 8 puslapių — numeris už $1.00 metams. Tik sąlyga, — kad visi nariai imtų laikraštį ir įmokėtų po $1.00. Mokesnį galima būtų sumokėti ir kas pusmetis — po 50 centų.

Kas iš narių tokios draugijos norėtų turėti visus tris savaitės numerius — turėtų dar primokėti metams $1.25, arba išviso jam atsieitų "Darbininkas" — $2.25.

Adresas:" Darbininkas"

242 W. Broadway So. Boston, Mass.

DARBININKAS

išeina utarninkais, ketvergais ir subatomis.
Leidžiamas Lietuvių R. K. Šv. Juozapo Darbininkų Sąjungos.

PRENUMERATA:

Metams	$3.00
Pusmečiui	$1.50
Trims mėnesiams	75c.

Atskiras numeris 3 c.
Laiškus ir pinigus siųskite adresu:
"DARBININKAS,"
242 W. Broadway,
SO. BOSTON, MASS.

"DARBININKAS,"
(The Worker)
The most populas Lithuanian Newspaper
published every Tuesday, Thursday, and Saturday by the
St. Joseph's Lithuanian R. C. Association of Labor

SUBSCRIPTION RATES:

Yearly	$3.00
6 months	$1.50

Advertising rates on application
Address all communications to
"DARBININKAS,"
242 W. Broadway,
SO. BOSTON, MASS.

Ką jaunimui laisvamaniai siulo.

Amerikos lietuviai turi apie 30 parapijinių mokyklų, kuriose mokinasi mažiausia 6.000 lietuvių vaikų. Kur prie parapijų nėra mokyklų, ten mažne visur subatomis ir nedėliomis parapijonų vaikai mokinami tikėjimo dalykų ir lietuvių kalbos.

Paaugusioji katalikų jaunuomenė turi Vyčių organizaciją, kuri, nors dar jaunutė, bet jau renka ketvirtą tūkstantį savo narių.

Ir tautiškai-katalikiškų mokyklų skaičius, ir Vyčių organizacija sparčiai auga.

Tai-gi nenuostabu, jog šitie faktai į baimę įvaro mūsų laisvamanius. Jie, žinoma, ant tiek yra gudrūs, kad puikiai supranta, jog kur bus jaunimas, tam prigulės ir ateitis.

Bet kad paviliojus jaunimą pas save, reikia jam ką nors netik pažadėti, parodyti, bet ir duoti — kas suteiktų maisto jaunimo dvasiai. Kokį maistą patiekia savo jaunimo dvasiai ir prie kokių idealų jį veda katalikiškoji visuomenė — jau mes žinome. Bet kas-gi siūloma jaunimui iš pusės laisvamanių? Kaipo rimtas vaistas jaunimui pakišama apšvieta, kultūra. Reikia, sako, jaunimui duoti progą išbristi iš politikinio obskurantizmo (nežinystės) ir kultūrinės ubagystės. Taip, reikia, tai reikia. Bet kiekviena srovė juk ir stengiasi tai daryti. Tik kiekviena savotiškai. Neužtenka juk jaunimui praregėti, apsišviesti; reikia jam apčiuopti tvirtą gyvenimo pamatą, reikia nustatyti pasaulėžiūrą. Visi gamtos ir visuomenės mokslai, kruvon suimti, nepasakys žmogui, kas jis yra ir kam jis čia yra, ir kaip reikia gyventi, elgties. Čia tai ir pradedame skirties. Prieš jaunimą yra du keliu: vienas su Dievu, kitas be Jo ir prieš Jį. Tie, kurie eina su Dievu, kelią prieš save turi aiškų ir pamatą po kojų tvirtą. Antrojo kelio vadai žino, kur jie jaunimą ves, bet iškelti aiškiai savo vėliavos neišdrįsta, nes daugelis išsigąstų jos juodų-raudonų spalvų. Yra jų tarpe vienas žmogus, kurs yra aiškus. Jis milžinas savo bedievybėje ir savo vėliavą aukštai iškėlęs neša. Tai daktaras Jonas Šliupas. Bet kaip tik del to aiškumo nuo jo žmonės ir bėga. Tad jam pridurmais iškišami kiti "vadžiukai," kurie stengiasi suvilioti jaunimą gražiais,bet neaiškiais obalsiais: kultūros, apšvietos ir tt. Jų taktas toks: pradėsime dailiai, bepartyviškai, o paskui, nežinystės kevalą nuėmę, pradėsime šlifuoti jaunimą savotiškai. O kad lengviau pritraukus jaunuomenę prie savęs, žadama užbovyti juos dainomis, žaislais, teatrais, t. y. kaip tik tais dalykais, kuriuos jaunimas taip mėgsta. Ypač daina keliama augštai. Laisvamanių šulai skelbia dainai beveik dievišką kultą. Daina išauklėsianti jaunimą tautiškai ir visuomeniškai, daina ko tik neatstosianti religijos.

Bet reikia žinoti, jog yra —

DAINA IR GIESMĖ.

Mes anaiptol nenorime mažinti dainos reikšmės žmonių gyvenime. Ypač mūsų tautai daina yra labai brangi. Daina yra taip arti surišta su lietuvio siela, kad kur nėra dainos meilės, ten nebėra ir visos lietuvystės meilės.

Bet lietuvis ne tik dainavo, bet ir giedojo. Ir dainai, ir giesmei jisai paskyrė tam tikrą laiką ir tam tikrą vietą savo širdyje. Lietuvis dainuodavo ir linksmas ir nuliūdęs, ir varge ir pasisekime. Visus savo žemiškus troškimus ir jausmus lietuvis ar lietuvė išreikšdavo dainose. Bet kada jisai siekė į savo dvasios ir širdies gilumas, kada pajuto reikalą vienyties dvasioje su dievais (vėliau su krikščionikuoju Dievu) — jisai tuomet giedojo. Ir kaip stabmeldiškoje senovėje mūsų žinyčios ir gabijos skambėjo lietuvių giesmėmis, taip vėliau krikščioniškoje eroje skambėjo ir tebeskamba nuo giesmių skiriamų garbei Viено Tikrojo Dievo.

Nereikia būti giliu psichologu, kad atskirti dainos ir giesmės reikšmę lietuvio sielai. Daina parodo, ką dainuotojas jaučia, ką turi savo širdyje, gi giesmė tuos pačius jausmus atnaujina, taiso, tobulina ir kelia. Tai galime pastebėti ir ant žmogaus veido. Dainuojančių veiduose išskaitysime rimtumą, nuliūdimą, džiaugsmą, energiją, kartais net entuzijazmą, — pagal dainos turinio — bet visa tai bus paprasta, žemiška. Tuo tarpu įsižiūrėkime Lietuvių Bažnyčioje į veidus minios, giedančios pulkim ant kelių, suplikacijas, ar kitą kokią giesmę. Mes turėtume įspūdį, jog sieloje tų žmonių darosi kažkokia radikalė atmaina, ji išjudinta iš pamatų, ją suėmė kažkokia Viršgamtiška Pajėga ir savaip dailina, nustato. Užeina lyg koks pagavimas dvasios, kurs apsireiškia žmogaus, kad ir praščiokėlio akyse ir visame veide. Pergyvenęs tas brangias valandas bažnyčioje, žmogus grįšta į namus ir ten vėl sau dainuoja. Bet netrukus vėl jam atsiras reikalas atnaujinti savo dvasią ir jisai vėl eis į Bažnyčią.

Ilgiau čia kalbėjome apie dainos ir giesmės skirtumą, kad šituo pavyzdžiu parodžius reikšmę religijos žmogaus gyvenime. Bet kas apsireiškia dainoje ir giesmėje, tas lygiai matoma ir visame žmogaus gyvenime. Žmogui be religijos visuomet truks augštesnių idealų. Kas iš to sakysime, kad įvykinsime visus žemiškus siekius: socijalistų — kad padarius visus sočiais ir lygiais; betikybinių tautininkų—kad tautą iškėlus ir sustiprinus taip labai, kad visi ją žinotų ir su ja skaitytūsi; tie visi siekiai yra gražūs. Bet jie žmogaus širdies ir dvasios pilnai patenkinti negali. Nes,sakysime, tuos tikslus jau atsiekėme. Kaip-gi toliau? Socijalistai galėtų suakmenėti savo rojuje, o greičiausiai pradėtų trūnėti. Netikintiems tautininkams gal užeitų noras pamušti visą pasaulį Lietuvių valdžiai. Na, pasvajokime. Sakysime Lietuvių tauta išduos iš savo tarpo antrą Vytautą, tik dar didesnį už pirmąjį — a la Aleksandras Makedonietis, ar Napoleonas. Pasaulės pamuštas tikslas atsiektas. Kas-gi toliau? Ar-gi tuomet visi tautiečiai ir bus jau laimingi? Sakysite lieka dar pažanga moksle, dailėje, gerovėje. Bet nei didžiausis mokslas nei puikiausia gerovė ir sotumas žmonėms neduoda tikrosios ramybės ir laimės. Tiktai žmogus, kuriam šviečia amžinybės idealas, kurs moka visus gražius ir prakilnius žemiškus siekius paduoti tarnystai, padaryti įrankiu ano amžinojo ir galutino tikslo-tiktai tas turės visada dvasios lygsvarą ir jaus tvirtą pamatą po kojų.

VYČIAMS PRIGULI ATEITIS.

Vyčiai visuomet ir turės tą viršenybę ant visų kitų srovių jaunimo, kad jie visuomet jaus tvirtesnį po savimi pamatą, visuomet bus aiškesni, neturės prieš nieką nieko slėpti ir veidmainiauti, ir kas svarbiauia, jie galės parodyti daugiausia pasišventimo, be kurio mūsų silpnutė ir nedidukė tauta jokiu būdu negalėtų pasivyti kitų tautų. Kodel? todel, kad jie visuomet bus arti to gausiausio idealizmo šaltinio, kuriuo yra tikėjimas. Eidami išvien su Bažnyčia, būdami ištikimi Kristaus mokslui, jie galės išgelbėti tautos dorą nuo supuvimo, prie kurio veda uoliai prieštikybinė propaganda kitų srovių. Lavinimasis moksle, dailėje-gražiai dapildys jų dvasios turtus, gi mankštinimas dar ir kūno pajegų padės sudaryti ateityje pilną ir pageidaujamą lietuvio typą — stipraus kūnu ir dvasia, doro, mylinčio savo tautą, gatavo reikale už Tėvynę ir Bažnyčią net ir galvą guldyti.

O ką laisvamaniai gieda apie Vyčių dvasios varžymą, tai yra pasaka, į kurią vargu ar tiki ir tie, kurie ją skelbia. Už sergėjimą jaunėlių tikėjimo ir doros Vyčiai ant Bažnyčios nepyksta. Jie jaučia tos sargybos reikalingumą. Pažangos-gi moksle - niekas nei nemano jiems trukdyti. Taippat niekas nevaržo Vyčių pasilinksminimų. Esame matę daug sykių vyčius besilinksminant. Užtikriname visus vyčių neprietelius, jog jie tokio gražaus ir prakilnaus linksmumo galėtų vyčiams pavydėti.

Vyčių pradžia Amerikoje, bet tikroji jų ateitis—Tėvynėje Lietuvoje. Lai tik laisvesnis vėjelis Lietuvoje papučia, Vyčiai kaip bematant ims ir tenai plėtoties.

Tautos ateitis priguli Vyčiams.

Uždėkime jam trečią lopą.

Du syk patentuotas melagis "Keleivis" (jo bylos su kun. Bukavecku ir su kun. Krasnicku), prašosi dar trečio patento. Savo 42-ame numeryje padėjo melagystę apie "Darbininko" redaktorių kun. F. Kemėšį, kad tasai, pašauktas iš redakcijos į kleboniją krikštyti kūdikio, atėjęs tik po 2 valandų, paskui gi už krikštą reikalavęs 7 dolerių, paskui penkių. Biaurus šmeižtas, begėdiškas prasimanymas. Nieko panašaus nėra buvę. Kunigas Kemėšis atėjo krikštyti vėliausiai už pusvalandžio. Už krikštą nereikalavo nei septynių, nei penkių dolerių: užteko ir dviejų dol. Čia dar turime priminti, jog kun. Kemėšiui nebuvo nei reikalo derėties, nes visas pelnas nuo krikštų eina kunigui klebonui, o ne vikarui.

Taip tai ištikrųjų dalykai stovi. Bet kun. Kemėšis į valdišką teismą su "Keleiviu" nežada eiti. Jis, tarpininkuojant "Darbininkui,"paduoda "Keleivį" į visuomenės teismą. Jeigu iki 44-to savo numerio "Keleivis" neatšauks savo šmeižto, tai galima bus jam ant kaktos užlipyti trečią ir tai tikriausį patentą, jog jis yra tikras tris syk patentuotas melagis ir šmeižikas.

Bet mes ir paskui, mielu noru "Keleiviui" garbę gražintume, jeigu tik jisai pasidarytų teisingas.

Kaip tas sakė — duok Dieve, ale nežinau.

KAIP IR PATARIMAS L. D. S. KUOPOMS.

Iš atsiunčiamųjų mums korespondencijų matome, jog L. D. S. kuopos yra veiklios, gyvos, darbščios. Rengia prakalbas, paskaitas, pramogas, vakarus ir tt. Tas parodo, jog kuopos siekia prie tikslo, ir stengiasi išsigarsinti, supažindinti minias su L. D. S. prakilniais tikslais, rūpinasi savo narių apšvieta, rūpinasi suteikti progą gražiai pasilinksminti, pasižmonėti.

Žinoma pirmutinė sąjungiečių užduotis dabartiniu laiku yra tai organizavimas, pritraukimas gerų žmonių savo tarpan. Bet neturi būti užmiršti švietimo ir švietimosi reikalai, lavinimosi reikalai. Kaip jau minėjome daugelis kuopų tą šauniai atlikinėja savo kuopų susirinkimuose ir rengiant prakalbas. Toks darbas pasekmingai gali būti varomas, žinoma, ten, kur yra apšviestesnių žmonių, kur yra sumanių veikėjų.

Bet yra kuopų toli nuo didžiųjų miestų, kur sunku parsikviesti kalbėtoją, o ant vietos pamokinto žmogaus nėra, kurs galėtų kuopos susirinkime pagvildenti kokius klausimus, kurs galėtų papasakoti ką nors naudingo. Tai tokioj vietoj kuopa bus gerokai apmirus, stokos jai gyvybės. Ar negalima surasti kokį nors būdą, kad užkimšti tą spragą, kad kaip nors įvesti gyvumą, veiklumą, tokioj kuopoj? Mums rodos, kad tai labai galimas daiktas.

Kiekvienoj kuopoj be abejonės gali atsirasti bent keletas narių, kurie mėgsta pasiskaityti laikraščių, kurie seka geresniuosius lietuvių laikraščius, seka lietuvių gyvenimą, tėmija svarbesniuosius lietuvių gyvenime apsireiškimus ir taip-gi tėmija didžiausius nuotikius plačiame pasaulyje. Ot tokie apsiskaičiusieji, sekantieji lietuvių gyvenimą ir pasaulio nuotikius kuopų nariai, išanksto paskirti, kuopų susirinkimuose gali išdėti, kas svarbesnio atsitiko lietuvių, L. D. S. ir viso pasaulio gyvenime. Gali, atsinešęs laikraščių susirinkiman, kaikokias žinias perskaityti nariams. Gali išreikšti, nurodyti indomesniuosius straipsnius katalikiškuose laikraščiuose. Kaikurias vietas galėtų ir perskaityti. Tokiems perkratinėjimams, apsvarstinėjimams 'Darbininkas' suteikia labai daug medžiagos. Susirinkimuose reikėtu akstinti visus narius, kad išreikštu savo nuomones kaslink užkliudytųjų laikraščiuose klausimų. Tegu kuopoje atsiranda kuodaugiausia narių, kurie susirinkimuose svarstytų paliestus laikraščiuose, ypač "Darbininke," klausimus.

Tokiu budu daug gyvybės būtų inešta kuopos gyvenime. Tą privalėtų padaryti kiekviena kuopa. Juk daugelis narių neįstengia, nepripratę, arba pritingi sekti gyvenimą ir pasaulio apsireiškimus. Per tokius pranešinėjimus, apsvarstinėjimus kiekvienas būtų supažindintas su pasauliniais nuotikiais, sužinotų apie apsireiškimus mūsų lietuvių gyvenime, gerai žinotų L. D. S. veikimus,- vienu žodžiu visi butu supažindinti, suvesti su gyvenimu.

Brolužiai sąjungiečiai, įveskite panašius programėlius į savo susirinkimus.

NESUSIVALDĄS REDAKTORIUS.

Naujasai "Ateities" redaktorius suėmė vadžias ir važiuoja tiesiog į — pakalnę. "Ateitis" prdažioje buvo bespalvė, paskui pradėjo spardyties, bet dabar ten tikras karo stovis. Gauna ne vieni tik klerikalai, ir "tautininkams" tuoj bus ankšta.

Ponas Don Kišotas (tas iš Ispanijos) turėjo vieną silpnybę: ką tik sutikdavo ant kelio, ar malūnus, ar triobas, ar avių kaimienę, viskas jam atrodė priešų kariuomene, kurią tuoj ir atakuodavo. Jau to rodos užtektų, bet kartais, užėjus kokiam ūpui ponas Don Kišotas įsivaizdydavo, kad net rakandai jo kambaryj yra priešais, ir danu kapoti kardu stalus, kedes ir tt. Tąsyk jau ir jo tarnas Sancho nevisai jautėsi saugus ir, traukdamasis šalin, niurnėdavo: "Don Kišot biesnujetsia." Šie žodžiai ne ispaniški, bet ir ispanų kalboje vargiai būtų galima tinkamiau apibudinti Don Kišoto ūpas.

Būtų indomu žinoti, ar "Ateities" redakcijoj nėra panašių scenų. Ar direktoriams kartais neparūpsta, kad pons redaktorius pergreit nori apsidirbt su visoms sriovėms. Turbūt perdaug jo smegenyse politiškųjų kamariukių. Intarimai, intrygos, indavimai, sudaro visą seriją krutančiųjų paveikslų jo mintyje. Tas bent aišku iš jo raštų.

Pons redaktorius ypač neapkenčia katalikų. Bet — stipresnis V. Dievas už p. Rimšą, anot senosios patarlės. Bereikalo pons redaktorius atakuoja Katalikų Bažnyčią ir pašiepia, kad jeigu "jos pragaro vartai nepergalės, tai nereikėtų prieš kitus kovoti gazdinimais, skundimais valdžiai, nes kas teisus ir stiprus, to ištvirkėliai nesuteps." (žiur "Ateitis" No. 46) Teisaus ir stipraus ištvirkėliai nesuteps, bet kur tie teisieji ir stiprieji? Ar daug jų rasime lietuvių tarpe? Ar ne daugiau silpnučių-mažutėlių, kuriuos būtinai reikia ginti nuo ištvirkusios spaudos? Kam čia ta farizėjo sofistika?

Naujasai redaktorius, važiuodamas į Ameriką, atsivežė su savim visą glėbį nudėvėtų pirmeiviškų drutmelagysčių, kurioms pirmeiviai manė pavergsią Lietuvą. Tėvynėje jos pilnai žlugo, bet Amerikoje viens-kits pirmeivėlis dar bando jas išvilkti iš pasenusio arsenalo. Tai-gi ir mes su joms apsipratom. Redaktorius, kaipo homo novus(naujas žmogus) dar to nežino ir visu naujininko naiviškumu šaudo tais atbukusiais argumentais. Blėdies jie neatneša, bet užtai turi labai augštus vardus. Štai jie: gązdinimas žmonių klierikalizmu, intarimas indavime-juodašimtystėje, pašiepimo teroras prieš tikėjimą ir tt.

Persenus amunicija. Tiek reiškia, kiek nudėvėtos pirštinės, kurios turi tą silpnybę, kad galima jas išverst ir sunaudoti prieš patį poną redaktorių. Kaip puikiai jam tiktų šitie jo paties žodžiai: "Teroro (gązdinimo) gi griebiasi tik tie, kurie nesitiki tiesiais ir dorais keliais savo priešų pralenkti."

Tai-gi, taigi, tamsta. Negązdyk žmonių, barškydamas į išdžiuvusį ožio kailį. Klyksmais ir praskydusia fantazija Amerikoje nieko nepeši.

O. K.

Photo by American Press Association.
New Yorko kardinolas Farley.

NAUJI JAUNIMO "VADAI."

"Ateitis" pastaramjam laike labai susisielojo mūsų jaunimu. Su syk ten atsirado net keletas jaunimo globėjų, kurie apsiima nurodyti mūsų jaunimui kelius. Kandidatais į jaunimo vadus siūlosi net trys: R. Karuža, S. G. Vitaitis ir A. Rimka. Prisižiūrėkime jų siūlomiems keliams. P. R. Karuža jaunimo, auklėjime norėtų visų pirma remties kaipo pamatu tautinių susipratimu, nemaža priduodamas vertės ir tautiškai dainai. Jis sako, kad kelias į žmoniškumą veda tiktai per tautinį susipratnmą, o dainoje slepiasi begalinė tautiško susipratimo jėga. Mums gi rodos, kad kelias į dorą ir žmoniškumą veda per krikščioniškos moralybės etiką ir mokslą, kurį doras namų auklėjimas ir gera mokykla tik gali suteikti. P. R. Karuža tiesa negina, kad vaikus reikia ir tikybos mokyti, bet kas žin del ko norėtų panaikyti Amerikoje visas parapijines mokyklas. Jeigu tai būtų Rusijoj, ir p. Karuža turėtų tokią galybę, kokią turi tenai apšvietos ministeriai, tai kažin ar neišleistų Cirkulerą: vsie prichodskija učilišča nemedlenno zakryt. Bet kokia iš to būtų nauda apšvietimui? Ar nebūtų tai žmonių temdinimas. Tuo darbu užsiima vien Rusijos apšvietos ministerija, Amerikoje tokia politika netinka. Dargi atsiminkime ir tai, jog labai reikalingas doram jaunimo išauklėjimui geras tėvų pavyzdis. Aišku, jog tėvai, kurie negerbia svetimos nuosavybės, girtuokliauja, nesusivaldo — negali įskiepyti savo vaikams teisingumo, blaivumo, susivaldymo.

Kitas jaunimo 'vadas" tai p. S. E. Vitaitis. Tasai savo rūšies pedagogas svarbiausią rolę jaunimo auklėjime priduoda dainų ir vaidinimų sryčiai. Jis bijo net užsiminti jaunimui apie sunkias žmogaus priedermes, nors tai būtų ir prakilniausi visos žmonijos siekiniai. Vaidinimai, žaislai, daina tai tinkamiausia jaunimui dirva atsižymėti. Jis turbūt mano, kad jaunimas bedainuodamas ir doros išsimokys. Ar reikia didesnio lengvapėdiškumo! P. S. E. Vitaitis labai nemėgsta "Vyčių," delei jų krikščioniškumo. Piktinasi, kad So. Bostono "Vyčių" kuopa eina giedoti į bažnyčią. Visą religijinę auklėjimo pusę jis vadina trunėjimu pasenusių dogmų supelėjusiose svajonėse." Ką pasakyti apie tokį jaunimo vadą? Nieko kito, vien kad jo protas turbūt sutriūnėjęs bei į pelėsius pavirtęs....

Trečiasis jaunimo "vadas" yra gudresnis. Tai p. A. Rimka. Jame nerasi to naivumo, kokį gali užeiti pas anuodu kandidatu į vadovus. Jis žino, kad dainos, muzika, žaislai tai antraeiliai dalykai. Veltui, jis sako, norėtume "užbovinti" jaunimą tais menkos vertės dalykais. Reikia, girdi, jaunimui duoti progą išbristi iš to politikinio obskuratizmo (nežinystės) ir kultūrinės ubagystės, kurioje jisai yra pasinėręs. Bet tas gražus sakinys yra labai neaiškus. Kaip jaunimas bus kulturinamas, ar bus atsižvelgiama į sielos kultūrą, ir ant ko toji bus paremta ir tt. ir tt. Iš p. Rimkos priduto "Ateičiai" krypsnio visaip galėtume manyti. Bene tik bus traukiamas jaunimas nuo tikėjimo. Štai p. Rimka nurodo, kur pradžia to naujo jaunimo judėjimo: tai Wilkes-Barre's ir Scrantono susirinkimai, kame dalyvavę: Šliupas, Šliupienė, Šliupukas, Šliupaitė... Tokia pradžia nieko gero nelemia.

Klausimas: Ar mūsų jaunimas eis keliais nurodytais pp. Karužos, Vitaičio, Rimkos? Žinoma silpnadvasių atsiras. Bet faktiškai mūsų jaunimas, ką dar neišklydęs, kitokiais jau eina keliais. Tai parodo "Liet. Vyčių Draugijos" stebėtinai greitas išsiplėtojimas. Kuomet socijalistų Sąjunga per dešimtį metų savo gyvavimo vos pasiekė 3 tūkst. narių skaičiaus, tai Vyčiai tą patį skaičių padarė į porą metų. Kai-kurie "vadai" to nemato, ar greičiau nenori matyti.

B.

GERBKIME NE VIEN TIK SAVE.

B. Paskal sako: "Žmogus turi blogą privalumą, jis temyli tiktai pats save, tegerbia tik patsai save ir teieško vien tik savo laimės. Nelaimė, jam jei jis temyli tik save. Jis užsigeis būt didžiu, o pamatys, kad jis mažas; užsigeis būt laimingu o pamatys, kad jis nelaimingas; užsigeis būti mylimu ir godojamu nuo kitų, o jo ydos vers kitus žmones jo neapkęsti ir jį niekinti. Toks žmogus ima nebeapkęsti tiesos ir stengiasi ją sunaikyti, nes ji eina prieš jį. Negalėdamas pasiekti to ko nori, jis rūpinasi iškreipti tiesą ir tokiu būdu paslėpti savo nedorumą."

Iks.

D A R B I N I N K A I,
"DARBININKO"
PRIETELIAI!

Pasirūpinkite, kad katalikiškos draugijos imtų "Darbininką" — savaitraštį — savo organu. Leisime už $1.00 metams. Tik visi turėtų imti.

"DARBININKĄ" — SAVAITRAŠTĮ (subatos numerį) galima užsisakyti skyrium. Metams kaštuoja $1.50. Pusei metų — 75c.

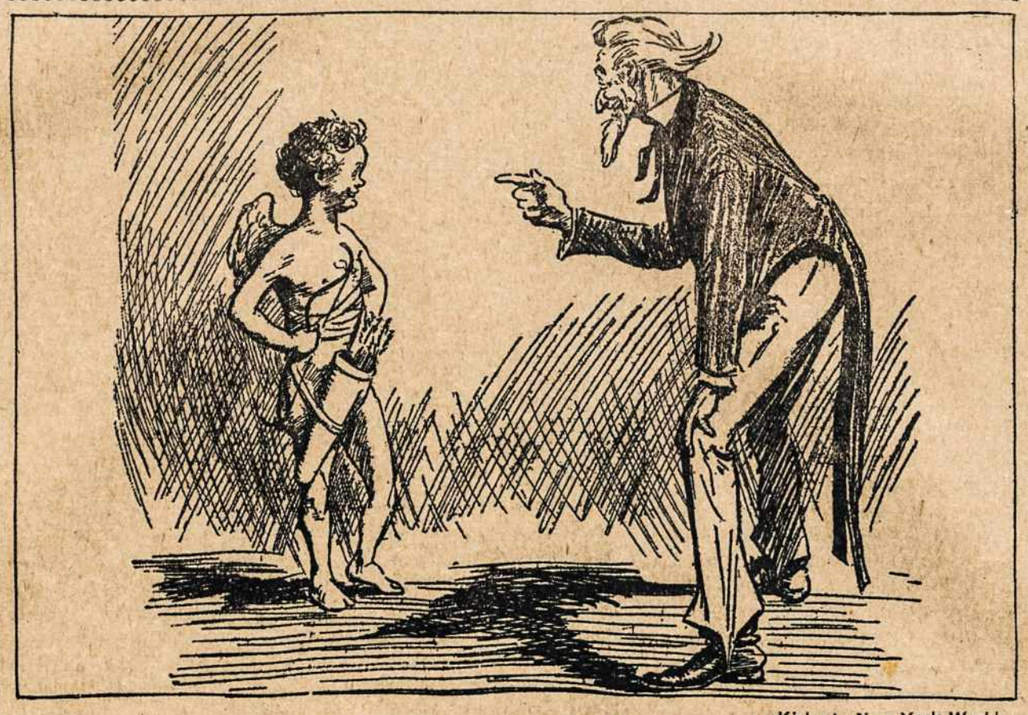

—Kirby in New York World.
Kupidas (meilės dievaitis) vilyčia pervėrė širdį Dėdei Samui (prez. Wilsonui).

Kas girdēt Lietuvoj.

IŠ LIETUVOS KARO LAUKŲ.

Vokiečių korespondentas Rudolf von Koschutzki įvairiems Vokiečių laikraščiams rašo apie tat, ką jis Lietuvoje karės lauke matęs. Tikime, jog tas bus įdomu ir mūsų gerb. skaitytojams. Jis tarp kitko rašo:

Iš Butiunų važiavau vieškeliu Biržų link. Automobilio žiburius turėjom užgesinti. Pamažu važiavome per kaimus, kuriuose buvo tylu bei ramu. Buvo ukanos. Galiausiai atvykome. Biržuosna. Biržai dalimis sunaikinti. 7 valandą Biržų bažnyčioje buvo sidabrinės vestuvės. Aš ir-gi nuėjau pažiurėti. Vėdžiai klupo ties altoriumi. Už jų stovi broliai. Žilgalvis kunigas lenkia galvą prieš krucifiksą; tarnaujantis jam vaikesas lenkia kelius, kada šv. Raštą neša antron altoriaus pusėn. Bažnyčios suoluose sėdi senos moterėlės ir linguoja galvomis laikydamos rankose rožančių. Patylus vargonų balsas lydi bažnytines ceremonijas. Ties ežeru apsiausti gilių grovių, stovi Radzivilų rumų griuvėsiai. Rumai sušaudyti Švedų-Lenkų kare. Ten apačioj, grioviuose, apsigyveno Biržų gyventojai trušių (nendrių) bei šiaudų šėtrose, kada sprogstančios granatos neleido ilgiau buti gyvenimuose. Ansai Radzvilas buvo kunigaikštis lietuvis kalvinų tikybos, kuriam lenkų karalius buvo pavedęs didžių turtų valdymą. Dar šiandien Biržuose yra kalvinų parapija. Šale katalikų, Vokiečių-evangelistų bažnyčios, rusų cerkvės bei žydų sinagogos stovi Biržuose ir reformatų bažnyčia.

Iš Biržų jojau Stačkunuosna. Šaulių linijos eina per javų laukus. Trečiadalis divizijos traukia maždaug ištisą valandą, burys po burio, kaimo keliais. Oras prasiskaidrino. Rusai turbut pamatė traukiančius kareivius, nes umai įkirto netoli jų granatos. Sekąsis vežimas su reikmenėmis jau pasuko per sodą į laukus. Visą dieną ėjo kovos neapmatomame krašte nuo girutės į girutę, nuo kaimo į kaimą.

Sekančią dieną važiavom į Alenkių kaimelį. Iš čia sunkus šoviniai lekia padangėsna, o iš antros pusės Rusai šauja į Braškų kaimą, iki jisai dumuose ir liepsnose sugaišta. Po dešine už bulvių laukų dar vienas kaimas, kur umai išsilaužia ugnis, nors kaimas neapšaudomas. Norėdamas matyti kame priežastis bereikalingo šito naikinimo, ėjau per laukus. Kaimas visai tuščias. Tik priešakyje pirmame bute guli keletas bagažų kareivių, šerdami arklius bei save valydami. Klausinėju. Atsiliepia, buk vėjas atnešęs kibirkštį iš vakar degusios vietos. Naujoji ugnis jau maždaug užgesusi. Baisiai greit sudega toksai medinis šiaudais klotas namas. Sode guli namų rakandai. Pirm bėgant gyventojai kiek tik galėdami daiktus iš namų išneša, kad nesudegtų. Bet daugiausia karė apninka taip umai, kad tik keletą daiktų iš namų gali išgabenti, o ir tat be tvarkos. Tada jau bėga. Maždaug kiekviename apleistame sode guli vindas ir lanktis su gijomis, ir dalis pačių dirbtų staklių. Ir daug bičių avilių. Gaila ir baugu matyti, kaip bitelės su nusvilusiais sparnais klaidinėja apdegusiuose savo aviliose.

Važiuojame tolyn **Daukniškiuosna.** Kulkos čia atlekia iki į mūsų daržą. Kaimo gale stovi gražus iš akmenų murytas vėjo malūnas, kurį šiandien po pietų ištiko dvi granati. Tuom tarpu rusai nešaudo. Todel aš kopiu ant maluno. Gražus iš čia reginys per saulės apauksintus javus, kur priešakyje ir po dešinei vokiečių šaulių linija plačių frontu traukiasi. Kartais jie stovi smarkioj šrapnelių krušyje; kartais pavidalai dingsta valandėlėms javuose, prie girių pakraščių bei butų, besiartinant apkrečia juos nauja ugnis. Apačioje sutinku maluninką, kursai nepabėgo. Jis dėkoja Dievui, kad granatos neuždegė maluną bei kad dar stovi nesugriautas gražus jo namas.

Nakvoju mažame, tuščiame ukininko kambarėlyje, kur pasikabinu savo gulimąjį tinklą. Taip tarp dangaus ir žemės gulėdamas geriausiai apsisaugoji nuo naminių gyvuolukų. Ties namais begalo gražus margas gėlių darželis. Rožių, astrų, jurginų, blezdingučių, rezedų, liutsnukių ir dar daugybės kitų visosomis spalvomis klestinčių gėlių, o ten toliau eina kruvinas darbas.....

("Dabartis.")

Kas girdėt čia.

ŠIS—TAS.

Waterbury, Conn.

Šį mėnesį visi didžiausi "sportai" pačiuojasi, tarytum susitarę: — šleivi, kreivi, ir kuproti, ir turtingi ir vyžuoti.

"Geriau vėliaus, negu niekad" teatras Aušrininkams nenusisekė vaidinti, geriaus būtų buvę, kad jie niekad but jo nelošę, arba nors tada, kada būtų roles geriau išmokę. Bravo, vyrai, žengkit atbulyn.

Moterėlės kelia audrą prieš duonkepius, kad duonoje randa galus nurukytų cigaretų.

Didysis Petras nuo Riverside gatvės, savo moterėlę jau suvaldė.

Aidiečiai slenka prie "Brangaus pasibučiavimo," kažin ir jiems ar taip neatsitiks, kaip kad aušrininkams, kad aktoriai roles dar tik slizibavoti vos tebuvo pradėję.

Rusteiaitis lementavoja su savo "Naujienų" agentura, mat jam "Darbininkas" biznį pagadino. Kada "Darbininkas" po gatves vaikščioja, tada "Naujienos," "Laisvė," "Keleivis" ir kiti tos spalvos šlamštai, negali nei nosies iškišti, žmonės juos siunčia į užkambarį. "Darbininką" geriausia ir patogiausia visiems gauti pas Vasiliauską, pas Buškų, ir pas Petrauskiutę. Beje dar ir pas vargonininką. O Žemaitis, ir Kažemėkas ir kiti toki ponai agentėliai su "Darbininku" ne draugauja dar iki šioliai, mažu toliau ir jie "Darbininką" parsikvies. Iki šiol, sunku jų nuomonę atspėti.

Paniura.

BALTIMORE, MD.

Misijos.

Pas mus spalio mėnuo bus paminėtinas. Per tą mėnesį pakilo mūsų katalikų dvasia.

Spalio 12 d. prasidėjo misijos. Jas laikė tėvas Feliksas, marijonas. O spalio 17 d. prasidėjo 40 valandų atlaidai. Iškilmėse dalyvavo kareiviškos dr-jos Šv. Kazimiero, Šv. Jurgio, merginų N. P. P. Šv. Taip-gi dalyvavo mažutės mergaitės su vainikėliais barstė gėles. Buvo daug svečių kunigų, 19 d. baigėsi atlaidai su ta pačia iškilme. Atliko išpažintį 2.000 su viršum žmonių.

Blaivininkų prakalbos.

Spalio 20 d. blaivininkai buvo parengę prakalbas. Buvo pakvietę misijonierių pakalbėti. Gerb. kalbėtojas daug juokų inpynė savo kalbon ir susirinkusieji gardžiai prisijuokė. Parinkta aukų nukentėjusiems nuo karės. Surinkta $ 18.

Kai pasibaigė prakalba apie blaivybę, tai prasidėjo apie spaudą. Kalbėjo tas pats, tėvas Feliksas. Kalbėjo apie apšvietos reikalus. Iš toje kalboje daug prijuokino.

Labai susirinkusieji buvo patenkinti. Kalbėtojo pagerbimui visi buvo atsistoję. Susirinkusieji taip buvo prie veikimo įjudinti, kad tuoj buvo sutverta katalikiškos Spaudos Dr-jos kuopa iš 15 narių. Po visam žmonės vis dar nesiskirstė, norėjo kuoilgiau pabūti su mylimu tėvu Feliksu.

Atsiskyrė.

Spalio pradžioje laisvamaniai buvo užsispyrę sulaužyti rezoliuciją Baltimorės dr-jų užtvirtintą. Sulig tos rezoliucijos tvarkėsi aukų rinkimas nukentėjusiems del karės. Katalikai tvirtai stovėjo už rezoliuciją ir laisvamaniški atstovai iš konferencijos pasitraukė.

Spalio 10 d. sutverta parapijos komisija rinkti aukas nukentėjusiems del karės. Buvo atstovai katalikiškų dr-jų.

Atvyks kardinolas.

Spalio 31 d. į mūsų bažnyčią atvyks kardinolas Gibbons ir teiks priaugliams padrutinimo sakramentą.

Mirė.

Paminėti reikia kad ai-doblistų organas "Darbininkų Balsas" nužengė į kapus. A! a.

J. P. K.

SHEBOYGAN, WIS.

Užsideda biznį.

Šis miestas labai puikus, dailus, švarus. Lietuvių šeimynų yra čia apie 200. Į jokį biznį, išskiriant saliunus, lietuviai nekibo lgšiol. Dabar tai jau pradedama taip sakant laužyti ledai.

Nuo spalio 23 d. ketina atsidaryti lietuvių grocernė ir bučernė. Ta krautuvė puikiai išrengta. Taisoma pagal pirmos klesos tos rūšies krautuvių. Miela užeiti ir saviškiams ir svetimtaučams. Atvažavo iš Chicagos akylas vaikinas p. Juozas Mickeliunas, apžiurėjo miestelį, lietuvių gyvenimą ir pamatė gerą progą biznį užsidėti. Ir įsteigė:

Chicago Market Co.

Ta kompanija susideda iš p. P. Mickeliuno ir Rimkaus. Mes džiaugiamės sulaukę apsukrių, jaunų vyrukų. Dabar pas mus bus daugiau judėjimo veikimo.

Dar čia yra proga ir kitokius biznius atidaryti. Galima atidaryti drabužių krautuvę, barbernę. Užsilaikytų ir laikrodininkas.

Kad tik daugiau atsirastų apsukrių, gerų, teisingų vaikinų ir kibtų į biznį.

Sheboyganietis.

KEWANEE, ILL.

Su darbais blogai.

Su darbais čionai tai nekaip. Pamaži teina. Naujai pribuvusiems sunku darbas gaut.

Merginoms, moterims, tai lengviau darbas gauti. Yra čia dirbtuvė, kur siuva pirštinaites ir National Tube Co., kur dirba kringelius iš smilčių.

Parapija gerai laikosi.

Mūsų Šv. Antano parapija gerai laikosi. Dabar intaisėme du varpu. Visi parapijonys esame pątenkinti.

Nelaimė.

Šio mėnesio pradžioje gazinėj dirbtuvėj patiko nelaimė vieną lietuvį ir lenką. Jiedu 8 val vak. inėjo į vieną dirbtuvės kambarį ir užsidegė lemputę. Bet matyti gazo dudelė, kur nors tekėjo, nes uždegus lemputę, ištiko ekspliozija. Lietuvio Aleksandro Ainoko apdeginta abi ranki ir burna. Lenkui perlaužta kaulas per petį. Abu guli Šv. Pranciškaus ligoninėj. Dabar kaltinama kompanija. Mat svičas turėjo būti lauke o ne viduje.

Ekspliozija buvo baisi trenksmas sudrebino žemę už kelių blokų. Žmonės iš apylinkės subėgo žiurėti kas atsitiko.

Tai kaip žūsta darbininkų gyvastis ir sveikata.

Dobilėlis.

WORCESTER, MASS.

Bambizo prakalbos.

Spalio 12 d. buvo prakalbos neprigulmingoj salėj. Buvo garsinta, kad prasidės 6 val. vakare, tai cicilikų burelis jau nuo tos valandos ir subėgo salėn. Bet prakalbos prasidėjo tik 8 val. Atėjo bambizas Delionis, jo vargoninkas zakristijonas ir du klapčiuku.

Pirmininkavo Jonas Kalakauskas. Pirmas kalbėjo vargoninkas neva apie muziką. Paskui pats bambizas prabilo. Pajuokė Dievo Motiną. Paskui pradėjo kalbėti vienas cicilikas. Jam Delionis liepė trauktis. Kitas cicilikas sušuko išmest Delionį. Bet jam viena bobelė per duris. Paskui dar daugiau buvo maišatienės.

Tikras biaurumas tokios prakalbos.

P. A.

ATHOL, MASS.

Streikas.

Nedėlioje spalio 17 d. Union Twist Drill Co. darbininkai laikytame savo mitinge nutarė išeiti ant streiko, jei kompanija nesutiktų su darbininkų rekalavimais, t. y. duoti darbininkams 8 valandas darbo ir tą pačią mokestį. Panedėlyje spalio 18 d. 9 valandą ryte kompanijai buvo priduotos nuo darbininkų ultimatumas. Bet kompanija griežtai atsisakė išpildyti darbininkų reikalavimus, todel darbininkai išėjo ant streiko.

Išėję darbininkai padarė maršavimą per miestą. Pirma maršuotojų važiavo automobilius su parašu: "Mes norim 8 valandų, ar esi tu su mums?" O darbininkai maršuodami šukauja: "Eight hours, eight hours..."

Kompanija visai nei ne mano nusileisti, nes partraukė jau ir milicija numalšinimui galimų riaušių, kas streikuose nenaujiena.

Kompanijos prezidentas John A. McGregor, skelbia, kad darbininkai nieko nelaimėsią, nes jų išėję streikuoti apie 450 iš 1.100 darbininkų. Tiesa, dauguma darbininkų pasiliko dirbti, bet kad streikuotojų butų tiktai 450, tai čia jau netiesa. Pradžioje streiko gal jų ir tik tiek buvo išėjusių, bet dabar kur kas jau daugiau prisidėjo streikuojančių pusėn.

Tarp streikierių ir skebų jau būta susirėmimų; vienas streiklaužių tapo gerokai apkultas. Žinoma, dabar, kuomet jau milicija yra partraukta, tai streikieriai užsilaiko biskį ramiau, bet streiklaužius vistiek taiko sučiupti.

Streiką čia veda Iternational Association of Machinists unija.

Vyčių pramoga.

Spalio 19 d. Lietuvos Vyčių X kuopa buvo parengusi puikų šeimyniška vakarą. Vakaro programe buvo išpildyta keletas monologų, eilių ir tautiškų žaislų. Atidarius vakarą gerb. klebonas kun. Pr. Meškauskas pasakė jaunimui puikią prakalbą, ragindamas jaunuomenę padoriai krikščioniškai gyventi, kad būtų naudingais patiems sau ir žmonijai. Po to prasidėjo išpildymas vakaro programo, kuriuo atsilankiusi jaunuomenė buvo užganėdinta.

Antanas K. Losius.

KEWANEE, ILL.

Daržuose uždėrėjo.

Šiuo tarpu čia labai gražus oras. Žmonės tik džiaugiasi ir gėrėjasi. Kas netingėjo ko pasisodinti, tas turi kuo pasidžiaugti, nes šiemet daržuose puikiai viskas uždėrėjo. Dabar žmonės, saulei šviečiant linksmai valo daržus ir sodnus.

Paleido kalinį.

Šiomis dienomis pargrįžo iš kalėjimo F. Belskis. Jis buvo papuolęs už slaptą degtinės pardavinėjimą. Buvo nuteistas užsimokėti $2.200. Bet kadangi pinigų nebuvo, tai rodos turėjo nuteisti keliems ilgiems metams į kalėjimą. Bet štai kalėjo tik 6 mėnesius ir sugrįžo. Iš to nudžiugo jo šeimyna.

Nelaimė su automobilium.

Ponas A. G. Baltrušaitis, sumanus mūsų biznierius, užlaikąs krautuvę valgomųjų daiktų, įsitaisė puikų automobilių. Tai buvo pirmas čia lietuvis įsitaisęs mašiną važiuoti. Tuoj sumanė išmėginti. Išvažiavo su šeimyna į svečius už miesto kiek mylių. Buvo blogas kelias. Mašina virstelėjo ant šono. Pats p. Baltrušaitis, jo žmona dvi dukterys ir du sunu gerokai nukentėjo. Labiausiai nukentėjo tėvai.

Taisosi namus.

Šiomis dienomis p. Antanas Aulinskas nusipirko puikius namus po num. 422 E. 7 gt. Taipgi baigia statyti naujus ant C. B. Q R. R. Kainuos apie $20.000. Taip-gi pradėjo statyti hotelį prie Chestnut ir 2 gt. bus gatavi gegužio m. 1916 m. kainuos $60.00.- Bus puikūs namai. Vienas blokas nuo stoties. Mat apsukrūs, sumanūs, veiklūs lietuviai gali gerai verstis visokiais bizniais.

Teisybė.

MONTELLO, MASS.

Ką reiškia neprigulėti prie organizacijos.

Spalio 16 d. pasimirė Izabela Sutkienė. Paliko šešis kūdikius. Vyriausis 14 metukų, o mažiausis 10 mėnesių. Vargingai gyveno. Neturėjo nei palaidojimui. Reikėjo kolektuoti. Kolektavo A. Amsiejus, P. Varpucijauskis, F. Puidokas, A. Adomaitis ir P. Mikelionis. Kolektavo nedėlioj ir panedėlio vakare. Surinko išviso $ 52. 81 c. Reikėjo kolektuoti delto, kad velionė neprigulėjo nei prie kokių dr-jų, nei prie kokių organizacijų.

Brolau ar sesuo lietuvi, ar šios nelaimingos moteries pavyzdis neaiškiai parodo, ką reiškia neprigulėjimas prie dr-jų, ką reiškia neapdraudimas sveikatos ir gyvasties. Ko ten būt reikėję, jei ši moteris būtų apsidraudus ant $1.000 katalikiškame Susivienijime? Be vargo ji būtų buvus palaidota, be vargo jos kudikiai našlaičiai augtų.

Pasitaiko, kad bėduoliai taip suvargsta, jog negalėtų susivienijimo mokesčius išmokėti. Gal ir minėtai moteriškei būtų buvę be galo sunku, gal negalima būtų išsimokėti mokestis. Bet tai tuomet verčiau paprašyti pažįstamų, prietelių, giminių, kad pamokėtų. Juk susikolektuoti vieną kitą dolerį lengviau, negu kelis desėtkus dolerių.

Kolektorius.

SO. MANCHESTER, CONN.

Katalikai veikia.

Šis miestelis nedidelis, ale dailus. Ypač vasaros metu čia smagu. Yra čia viena didelė šilkų dirbtuvė, kurioje dirba apie 15. 000 darbininkų. Uždirba neblogai.

Yra čia gražus lietuvių burelis ir pradeda šį-tą veikti.

Gerai gyvuoja Katalikiškojo Susivienijimo 164 kuopa. Yra veikli L. Vyčių kuopa.

Laisvamaniai matydami katalikų sujudimą, nenori apsileisti. Štai spalio 17 d. parsikvietė kokį ten J. Stasiulevičių. Tasai pirmiausia išsigyrė save. Gyrė save taip kad rodos ant stogo gatavas buvo užšokti. Paskui šokinėjo ant bažnyčios, nuo bažnyčios ant kunigų, nuo kunigų ant moterų, dar griebė tikėjimą. Teisybė, pasakė, kad tikėjimo neniekinąs, bet ant katalikų, tai visokius niekus vertė. Moters esančios negeros, kad nesirašo prie cicilikų. Buvo kolekta ir sumesta $ 3.

Čionykščiai lietuviai mėgsta prakalbas ir į jas lankosi, bet tokių šmeižtų tai nekenčia.

A. V. A.

BROOKLYN, N. Y.

Jaunimo veikimai.

Pas mus jaunimas pradeda sukrusti ir imasi darbo. Nesenai susitvėrusi vyčių kuopa puikiai auga. Jau nutarė rengti vakarą agtacijai. Ketinama turėti kalbėtojų, kurie gerai išaiškintų vyčių organizaciją. Be prakalbų bus dar kitų pamarginimų. Nutarta atlošti "Užkerėtą Jačkų"

Vakaras atsibus lapkričio 24 d. Padėkonės dieną; atsibus parapijinės mokyklos salėj.

Nežiurint į visokius ten laisvamanių ir socijalistėlių blevizgus, mes žengiame pirmyn.

Taip-gi uoliai darbuojasi naujas vargoninkas p. St. Sukodolskis. Choras jau pusėtinai sustiprėjo.

J. K. M.

MELROSE PARK, JLL.

U stracha glaza veliki.

Šitasai rusų priežodis labai pritaikintinas lietuvių socijalistėliams. Labai jiems drebina kinkas L. Vyčiai. Bent-gi tas aišku mūsų miestelyje. Cicilikučiai tik skliaudo ausis, pečius trauko ir klausia vienas antro kas bus.

Savo baimes išreiškia "Naujienose." Štai to laikraščio korespondentas tulas "gospodin A. Aleksandrovas "N." 248 num. rašo, kad iš Waukegano atvažiavęs paoficieris. O dabar orui atvėsus vyčių garnizonas nustojęs veikęs. Negalįs savo armotų gabenti. Rašo toliau, kad į mūsų vyčių kiekvieną susirinkimą parsikviečiame po pulką milicijos iš Chicagos nuo 18 gt. Matai į mūsų pramogėlę buvo atvykę du vyčiu iš Chicagos, o cicilikui pasirodė, kad tai du pulku. Tai ištikro cicilikai bailesni ir už lietuvišką žydelį. Bet vis-gi kaip anoks žydelis ir mūsų cicilikai šaukia: mes trys-devyni vyrai jūsų nebijosime.

Vyčių Organizatorius.

Anglijos karaliaus sosto įpėdinis, kurs nuolatai estiFrancijoj karės lauke.

PAGAUKITE VAGILIŲ.

Hartford, Conn.—Iš 17 d. į 18 d. spalio naktį apvogė mane ir kitus vaikinus. Vagilio vardas Charles Bartin, lietuvis. Dirbęs Connecticut valstijoj ant farmų. Šiemet atvažiavo į Tersefield, Conn. Dirbo pas farmerį Kethen. Pidirbęs porą mėnesių išvažiavo į Windsor, Conn. Ten dirbo pas farmerį Giddens. Rugpjučio mėnesį atvažiavo į Hartford, Conn. ir apsigyveno pas Joną Alabecką, 82 Sheldon st. Kas jį policijai paduos, tas gaus nuo manęs $5.00. Jis yra apie 5 pėdų augščio, sveria apie 144 svarus, šviesių plaukų, apie 22 metų. Pusė viršutinio dančio numušta, apskrito veido, saulės įdegtas. Angliškai blogai šneką, lenkiškai vidutiniškai susikalba. Kilęs iš Kauno gub. Laisvamanis. Mėgsta boles mušti. Išsigeria.

John Slavis, B. Sarapas,
82 Sheldon St., Hartford, Conn.

PROJEKTUOJAMA NAUJA VALSTYBĖ.

Vienas augštas valdininkas Danijos p. Arnhem Michaelis tvirtina, kad kaizeris Vilius jei laimės šią karę, tai sutvers naują didelę valstybę vakarų slavų — Westslarvischer Bund, kuris susidės iš Lenkijos, Lietuvos ir Ukrainiečių-mažrusių. Norint šį pleną įvykinti, kaizeris turėtų užkariaut likučius Lietuvos ir Ukrainos liki pat Juodųjų marių; negana ką užkariaut; turėtų dar vokiečiams ant tų šalių viešpatavimą užtikryt, kas ištikrųjų dar nežinia ar jam pavyks ar ne.

Kaizeris, kaip tvirtina p. Michaelis, yra priešininku prijungimo Lenkijos kaip lygiai ir Belgijos prie Vokietijos. O taip-gi priešininkais prijungimo viršminėtų šalių prie Vokietijos esą ir kancleris Bethmann-Hollweg, ir karės ministeris generolas von Falkenhayn. Iš šviežiai užimtų žemių jie norėtų prijungti prie Vokietijos tiktai pabaltmario provincijas su jau užimtu Liepojum, ir Ryga su Dorpatu (kurios reikės dar užimti) ir toliaus kiek galima liki Revelio. Poznanius, rytiniai prūsai, augštutinė Silezija, žinoma turėtų pasilikti prie Vokietijos, o Galicija prie Austrijos. Apskritis Dambrovos kasyklų būtų prijungtos prie Vokietijos, ale miestas Lodz pasiliktų prie minėtos naujosios valstijos. Nes taip toli į Lenkijos rubežius su savo viešpatavimu kaizeris Vilius siekti nemano.

Šiuose išsireiškimuose p. Michaelio (prisiųstuose iš Berlino per amerikietį korespondentą Richardą S. Scope.) rubežiai tos valstybės siektų į rytus iki Dauguvos ir Dniepro, nes jau ir Napoleonas pasakė, kad: "Pats Viešpats sutvėrė tas upes apginkliam rubežiui." Į pietus-gi naujoji valstybė siektų iki Juodųjų marių. Į pietvakarius rubežiumi būtų upė Dniepras. Mažu ir Bessarabija taip-gi būtų prijungta ton valstybėn, jei vokiečiai neišrastų, kad parankiau ją prijungti prie Rumunijos. Į vakarus rubežius, dabartinis Vokietijos rubežius ir upė Nemunas. Tokiu budu susitvertų valstybė, apimanti diktus plotus Lenkijos, Ukrainos ir Lietuvos. Valstybė dručiai gamtos ginama nuo Rusijos šalies, o nuo Vokietijos visiškai atvira, ir tuomi pačiu, rubežių atvirumu, ne pavojinga Vokietijai.

Būtų toji valstybė savo didžiumoj žemdirbė, gaminanti valguomuosius daiktus vakarinėms valstybėms. Iš vakarų-gi sau gabentųsi vietoje savo žaliosios medegos išdirbinius fabrikų,—ir būtų kaip matosi, valstybė absoliutiškai savistovė iš ekonominio atžvilgio.

Lenkai toje Viliaus išsvajotoje valstybėje sudarytų vieną trečdalį žmonių ir negalėtų sulenkinti Rusinų ir Lietuvių. Kiekviena tauta, įeinanti naujos valstijos sudėjiman turėtų savo locną seimą ir nuosavią valdžią, kaip kad turi Vienna ir Budapeštas. O kad prašalyt šešėlį viršingumo lenkų ant lietuvių ir rusinų, Berlinas mano įsteigti naują sostinę, federalę, kur nors ant rubežių Lenkijos, Lietuvos ir Ukrainos. Žemė ant kurios stotų ši sostainė butų apskelbta už neutrale.

Apie forma valdymosi šios valstijos projektas nieko aiškaus nepasako. Tikrai tai ne būtų respublika, nes Vokietijos valdžia nepripažįsta už gerą respublikonišką valdžią. Tai žinoma būtų monarchija. O karalium toje valstijoje negalėtų būt nei lenkas, nei rusinas, nei lietuvis, nes tai duotų viršingumą ant kitų tautų. Deltogi turėtų būti karalium vokietis, tikriausiai kuris nors iš Viliaus sunų.

Toji naujoji valstija įeitų į artimą sąrišį su Voketija, Austrija ir Turkija — kuomi pasiliuosuotų nuo visokio ekonominio prigulėjimo nuo Rusijos. Svarbiausiu tikslu buvimo naujos valstijos būtų prašalinimas pavojaus iš rusų pusės. Kaizeris žino labai gerai, kad Rusijoj pasidaugina skaitlius gyventojų 3,000,000 kasmet. O Vokietijoj priauglius žmonių yra nežymus; taigi už 50 metų, kada Rusija skaitys 400,000,000, o Vokietija 100, 000,000. Gal įvykti baisus atkeršijimas.

Ir kad vokiečius apsaugoti nuo atkeršijimo už šią karę, kad prie vokiečių palaikius užkariautas šioje karėje žemes, tai yra pabaltmario kraštą — kaizeris Vilius nori sutvert aną naują valstybę Europoje.

Generolas Falkenhayn nuo savęs priduria: "Rusija nuolatos svajos apie atsiėmimą to, kas jai atimama. Ir nuolatos spaus į vakarus, o vidurinė valstija, užpulta Rusų remsis ant Vokietijos ir Austrijos. Ir kad savo užduotį valiotų atlikti, tai reikia ją padaryt stipria, kad jinai galėtų išlaikyt spaudimą Rusijos lik tol, kol vokiečiai apsidirbs su savo priešais vakaruose, ir turės liuosas rankas del užpuolimo visomis spėkomis ant Rusijos.

Kai tas įvyks, naujoji valstija perstos būt reikalinga Vokietijai.

Šitą pranešimą apie vokiečių valdžios projektuojamą vakarinių slavų Sąjungą randame lenkų laikraštyje "Gviazda Polarna." Apie naudingumą tokios trilypės Sąjungos gali kiekvienas daryti savotiškus išvedžiojimus.

DARBO BIURAS.

Bridgeport, Conn. — Retai kada kompanijos paieško darbininkų per laikraščius. Tankiausiai yra taip kad dirbtuvių vartai apstoti žmonių. Net policijos prireikdavo jų prašalinimui. Bet mūsų miestelyje dvi didžiausios amunicijos ir korsetų dirbtuvės reikalauja darbininkų ir darbininkių. Ir vietiniuose laikraščiuose paieško. (Korespondentas prisiuntė iškarpas, kur paieškoma darbininkai. Red.). Dabar čia po streikų mokestis gerokai pakelta ir dirbama tik 8 val. dienoje.

Darbininkas.

Brooklyn, N. Y. — Nedarbas pranyko Brooklyne. Šiuo laiku kas nenori, tas nedirba. Rubsiuvių čia net truksta.

Tai-gi tai darbštiesiems yra smagi tokia naujiena.

J. K. M.

Darbai.

STREIKAS GAL PASIBAIGS.

Schenectady, N. Y. — General Electric kompanijos darbininkai turbūt umai sugrįš prie darbo. Streikininkai išrinko komisiją ir jai pavedė pilną teisę susitaikinti su kompanija.

ORGANIZUOJASI.

Omaha, Neb. — Šio miesto unijonistai sumanė pavaryti didelį organizavimo darbą. Kviečia organizatorių prigelbėti jiems tame darbe.

LAIDOTUVĖS RAMIAI ATSIBUVO.

Nashua, N. H. — Užmuštojo streiklaužio graiko J. Stivie laidotuvės atsibuvo ramiai. Tūkstančiai žmonių dalyvavo, bet lenkų visai nebuvo, nes galėjo ištikti susikirtimai. Lenkai siulė padengti laidotuvių išlaidas. Graikai atsisakė priimti, bet liepė tą sumą pasiųsti užmuštojo našlei.

Badas žiūri į akis.

Kai-kuriems streikininkams jau badas šmėkso prieš akis. Viena moteris su penkiais kudikiais rasta be maisto. Jos vyras išvažiavęs kitur darbo ieškoti. Ir daugiau rasta badaujančių šeimynų. Labdaringi žmonės jau ištiesė pagelbos ranką.

Apie streiko pabaigą, dar nieko negirdėti.

PRISIGABENO SKEBŲ.

Bostono geležinkelių kompanija, kurios 1.500 prekių gabentojų sustreikavo, skubiai gabenasi skebų. Subatoj jų atgabenta 900.

Šitame streike ypatinga tas, kad abi pusi neparodo jokio nuolaidumo. Kompanija pirma griežtai passitatė nenusileisianti, o unionistai parodė, jog laikysis prie savo.

MOKYTIS IR PAČIUOTIS NIEKAD NEVĖLU.

Burlingame, Cal. — D. McClane savo pavyzdžiu parodė, kad mokyties niekad nevėlu. Šiomis dienomis jisai sulaukė 100 metų. Gimimo dienoje išmoko šoferiauti. Nors ant pečių nešasi jau 100 metų, bet tebėra sveikas, gyvas. Jisai yra škotas. Gimimo dienoj važinėjosi žento automobiliuje.

Jis taip-gi savo pavyzdžiu parodo, kad pačiuotis taip-gi niekad nevėlu. Jisai apsivedė sulaukęs 59 metų amžiaus. Užaugino 11 sunų ir dukterų.

SUTRUMPINO DIENOS DARBĄ.

Cincinati. — Corcoran Lamp kompanijos mašinistai išsikovojo sau aštuonių valandų darbo dieną.

SUGRĮŽO DARBAN.

Wilmington, Del. — Streikas liejyklose pasibaigė. Abi pusi nusileido. Darbininkai gerokai laimėjo.

Gaspadorius, kaip totorius, gaspadinė, kaip statinė — o šeimynai badas.

MEKSIKONAI ŠAUDO Į AMERIKONUS.

Brownisville, Texas. — Suvienytų Valstijų kareiviai patrulevo vietas, kur savaitė atgal meksikonai apvogė traukinį ir kelis žmones užmušė ir kelis sužeidė. Dabar meksikonai su Suv. Valstijų kareivians vėl buvo užvedę kovą, kurioj vienas kareivis tapo sužeistas.

GABENA LOKOMOTYVUS.

Philadelphia, Pa. — Japonijos garlaivis Senju Maru išplaukė su lokomotivais į Vladivostoką. Be lokomotivų išvežė daug dygliuotų vielų ir geležinkeliams medžiagos. Vertė viso krovinio yra $216.000.

Kadangi Panamos kanalas šiuo tarpu uždarytas, tai Senju Maru turės apsupti pietinę Ameriką.

DIDELĖ NAUJIENA LIETUVIŲ RAŠTIJOJ.

Gerbiamosios lietuvių Draugijos, Kuopos, Kliubai, Rateliai, Parapijos naudokitės proga dabar. "Metraštis" 1916 metams, tuoj apleis spaudą. Mašinos dirba dieną ir naktį. Lietuvių Katalikų Spaudos Dr-ja nesigaili milžiniškų lėšų, kad suteikus visuomenei didelį veikalą, kokio lietuvių raštijoj ligšiol nėra buvę.

Užsisakant daug egzempliorių (kopijų), dabar tuoj, nieko nelaukiant, kaina už kiekvieną — 50c.

Persiuntimo lėšas reikia apsimokėti tiems, kurie išsirašo. Siunčiant didelį paką (boxą), persiuntimas atsieina visiškai pigiai. Paskui, kapi veikalas išeis iš spaudos, Draugijoms, Kuopoms, Parapijoms etc. bus brangiau—atsieis po 75c. kiekviena kopija, o gal, rasi, ir visiškai nebebus galima gauti. Praeitame "Draugo" numeryje minėta, kad "Metraštis" turės 350 pusl. (6X9 col.), bet apsirikta, turės ne 350, bet 450 puslapių! — Fotografijų garsių vyrų, kunigų, bažnyčių, draugijų, kuopų bus apie 150.

"Metraščio" turinys gyvas, įvairus. Paminėtina trumpai šie skyriai:

1. Kalendorius 1916 m. Parodyta visos šventės, saulės ir mėnesio užtemimai, oro spėjimai ir tt.
2. Eilės geriausių poetų.
3. Apysakos, vaizdeliai, feljėtonai ir t. p.
4. Straipsniai apie karę, tautą, visuomenės klausimus ir kitokius dalykus.
5. Straipsniai apie katalikų veikimą, Suv. Valstijose, statistika bažnyčių, vyskupijų, kunigų, vienuolių, vienuolynų šioj šalyj.
6. Straipsniai ir statistika apie žemės valstybes, apie mokslą, išradimus ir tt.
7. Juokai, satyra.
8. Trumpi indomūs, atmintini dalykai, kurie lavina žmogaus protą.
9. Didžiosios lietuvių amerikiečių organizacijos jų istorija, gyvavimas, narių skaičius.
10. Lietuvių parapijos, jų istorija, jų materijalis stovis, fotografijos.
11. Žymesnieji mūsų veikėjai, mokslo vyrai, visuomenės darbininkai, jų fotografijos, bijografijos etc.
12. Mūsų mokyklos, moksleiviai.
13. Mūsų viešos kultūrinės įstaigos.
14. Mūsų spauda, jos istorija.
15. Žymesniųjų draugijų, susivienijimų, kuopų, kunigų, fotografijos. Kunigų adresai. Informacijos. Ir tt. ir tt.

Užsisakykite "Metraštį" Kuopos, Draugijos, Parapijos etc. siųskite orderius tuojau.

Nominališka veikalo kaina, reikia atsiminti, turėtų būti $3.00 ar daugiau, dabar gi tik 50c., apsimokant persiuntimo lėšas. Ta kaina tegali naudotis tik Draugijos, Kuopos, Parapijos, Rateliai, pavieniams kur kas brangiau.

Antrašas orderiams:

REV. V. KULIKAUSKAS,
1631 W.North ave.,Chicago, Ill.

P. S. Pereitame "Draugo" numeryje buvo pranešta, kad draugijoms kaina 35c. Kurie jau prisiuntė užsakymus, tiems išsiųsime už 35c. Užsakymai gauti pasirodžius šiam pranešimui bus išpildomi rokuojant po 50c., kadangi išleidimas atsieis suvirš $5000.00.

Čia matome Suvienytų Valstijų admirolą Winterhalter. Jisai yra Pacifiko laivyno komendantu. Dabar jis yra nuskirtas dalyvauti Mikado vainikavime, kurs atsibus lapkričio 10 d.

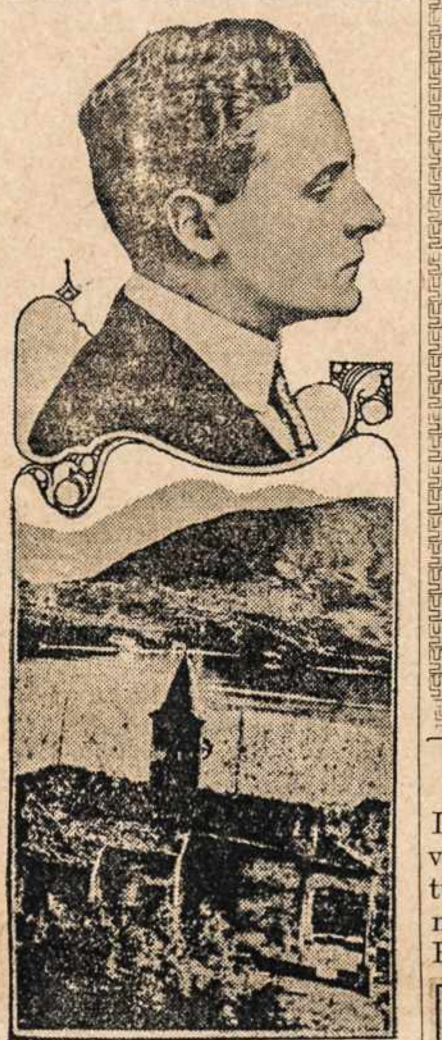

Viršuje parodoma Charleton, amerikonas, kurs nužudė pačią Italijoj. Jo teismas atsibūna dabar. Žemiau parodoma vietos aplink ežerą Como, kur piktadarybė papildyta.

REDAKCIJOS ATSAKYMAI.

A. Barauskiui. — Tamstos raštelis gali būti indėtas tik kaipo pagarsinimas, už kurį reikėtų apmokėti. Jei norėsite jį dėti, kaipo apmokamą pagarsinimą, tai susineškite su "Darbininko" administracija.

"Lietuviui." — Mums nežinomi dar tenykščiai prietikiai, o be to Tamsta smarkiai užsipuoli ant kaikurių asmenų, tai ir negalime dėti Tamstos korespondencijos.

Paieškome 50 Merginų.

į darbą prie tabako sortavimo. Užmokestis nuo $2.00 iki $3.00 į dieną. Darbas ant visados.

Atsišaukite greitai šiuo adresu:

KAIZER & BOSBERG,
BROAD BROOK, CONN.
(15—20)

PARSIDUODA

1) **Steroskopas** su 100 paveikslu už **$1.00**
2) **Automatiškas** pustas (galąstuvas) Išaštrina skustuvus įvairio išdirbimo Kaina **$1.50**
3) **Elektrikine** lempa (flashlight) Visur ir visada reikalinga. Išduoda gerą šviesą. Didumo 6¾ x 1¾ colių. Kaina **$1.50** Del platesnių informacijų prisiųskite už 2 centu krasos ženkleli.

J. COMENDULY'S
R. I. Box 151 Harrisburg,Ill.

Teisybė visad akyva, išplauk viršun kaip alyva.

Nebesugaudysi žodžių ištartų; kol vieną jų ištarsi, apmąstyk du kartu.

Specialis Pasiulymas

28 prezentai

DOVANAI!

$6.25 Laikrodėlis tiktai

Kad musų 14k. Gold Filed Laikrodėlius kuogreičiausiai išplatinti.

Tai-gi kiekvienam,kuris mums prisiųs savo tikrą adresą sykiu su šiuo apskelbimu ir 25 cenuts pradotko markėmis arba kvoteri tai mes išsiųsim jam tuojaus 14K. Gold Filled Laikrodėlį, vyrišką arba moterišką, gvarantuotą ant 20 metų, su geriausiu tos rūšies mechanizmu pasaulyj, ir prie kiekvieno Laikrodėlio duosim augšėjaus parodytus 28 prezentus visai **DOVANAI**. Štai jie: Retežėlį su kabliuku, žiedą, pypkę, branzalietą, (Miniture) branzalieta su laikrodėliu, setą spinkų, 32 cal. (Model) revolverį, britvą, diržą, Impertuotą atdarą (Model) laikrodėlį, durklą, Tabakui skurinį krepšelį, nikelinę dėžutę del degtukų, (Miniature) budilnką. Kada atneš tau į namus laikrodėlį ir prezentus ir būsi užganėdintas, tai užsimokėsi likusius $6.00 ir 30 centų už prezentų persiuntimo lėšas. Jeigu nebūtum užganėdintas, tai nepriimk, o mes Tau sugrąžinsim prisiųstus 25 centus. Apart to primenam, kad mūsų Laikrodėliai yra 14k. Gold Filled gvarantuoti ant 20 metų, mūsų laikrodėlius patai om arba pamainom ant kitų visai **DOVANAI**, prisiuntus mums 25 centus už parsiuntimo lėšas. Tokiu būdu, perkant nuo mūs laikrodėlį, pats nieko nerizikuoji. Iš Kanados reikia visus pinigus prisiųsti iš kalno.

Adresuok aiškiai taip:

United Commercial Company,
Knickerbrocker Bldg. (Fifth Ave.)
New York, N.Y. Dept 23

ANT RANDOS.

Du kambariai ir virtuvė ant viršaus "Darbininko" spaustuvės. Atsišaukite į "Darbininką," 242 W. Broadway, So. Boston, Mass.

Dr. Paul J. Jakmauh
(Jakimavičius)
Priemimo valandos:
Nuo 2 iki 3 po piet. Nuo 7 iki 8 vakare
509 BROADWAY Cor. G ST. SO. BOSTON.
Tel 502 S. B.

SO. BOSTONIEČIAMS

Atminkite, kur yra **GALINIS**, barberis.

Ofisas:
224 Broadway, So. Boston, Mass.

Pirmutinis ir geriausias barberis. Plaukus kerpa šiokiomis dienomis už 15c. subatomis už 25c. Tai-gi žinokite ir plaukų kirptis ateikite šiokiomis dienomis. Busite čia geriau nukirpti, negu pas italijonus. Jei kam plaukai slenka, tai pas jį padeginama su žvake ir plaukai nustoja slinkę. Tik reikia laiku nueiti. Tai tikra teisybė, išbandytas dalykas. Dar veidą paprosina su elektrikos mašina. Mašina nuima nuo veido papučkas ir taip pagražina veidą.

Todel, tautiečiai atsiminkite mano ofisą ir atsilankykite pas mane.

REIKALINGI DARBININKAI.

Pageidaujama darbininkų prie visokių miesto darbų. Tegu kreipiasi į mūsų ofisą visi, kurie tik norėtų to darbo. Bus paaiškinta apie vietas, sąlygas, algas ir tt. Darbas visokiausias.

Kreipkitės į
UNITED STATES EMPLOYMENT OFFICE,
43 Portland St., Boston, Mass.

DRAUGYSTĖ NEKALTO P. M. PRASIDĖJIMO CAMBRIDGE, MASS.

Gerbiama Drauge!

Meldžiu butinai pribūti ant Draugystės užprašytų mišių į pobažnytinę svetainę ant kampo Windsor Str. ir Webster Ave. nedėlioj 31 (Oct) spalio 7-tą valandą iš ryto — su baltom pirštinaitėm ir kukardom. Kurios neturit kukardų galėsit gaut.

Už nepribuvimą bausmės $1.00.

Su pagarba,

Sekr. A. Stukaitė,
78 Willow Str.,
Cambridge, Mass.

Kur ir Ko Galima Gauti.

Kainos apgarsinimų: vieną mėnesį 5 eilutės $1.25; metams $10.00: virš 5 eilučių po 25c. už kiekvieną eilutę. Šie apgarsinimai priimami ne ant trumpesnio laiko kaip 1 mėnesio.

SO. BOSTON, MASS

MEISTRAS IR MALIORIUS
atlieka darbą kuogeriausiai, kainos žemiausios. **Juozas Šlaviskas**, ofisas 310 W. Broadway, Namai 76 B. St. Tel. S. B. 562-R.

K. ŠVAGŽDIS
Užlaiko automobilių su septyniomis sėdynėmis. Patarnauja visuose reikaluose dieną ar naktį. Adresas: 242½ W. Broadway.

BUČERNĖ
Mėsos, visokios rūšies daiktai. A. Algermonavicius ir P. Špokas 260 4-th St. So. Boston, Mass.

DIDELĖ KRAUTUVĖ
knygų ir visokių religiškų daiktų: rožančių, škaplierų, kryželių ir medelikėlių.
Paulius P. Mikaaluskas,
248 W [illegible] St So. Boston, Mass.

LIETUVIŠKA UŽEIGA.
Užla[illegible] gerimų, įvairių va[illegible] Pris-tatom [illegible] Martinas **Tamošaitis. 317 Broadway, So. BostonM Mass.**

MONTELLO, MASS.

M. A. NORKUNAS
Geriausis vietinis fotografistas Padaro paveikslus tinkamai ir pigiai. 195 Ames St.

JUOZAPAS PIŠČIUKAS
Užlaiko savo krautuvėje šviežius vaisius ir daržoves.
Adresas: 28 Ames St.

ATKIN'S LUNCH
Galima gauti pietus neštis į fabriką. Valgius gardžiai gaminame.
81 SAWTELL AVE.

Telephone So. Boston 605.

ANTANAS ŠAPALIS
meistras
indeda telephonus, dengia stogus, ir atlieka visus staliorystės darbus priderama!.
KAINOS NEBRANGIOS.
Ofisas Gyvenimas
315 W. Broadway, 133 Bowen St.
SO. BOSTON, MASS.

Ateina Žiema

Reikės visiems nusipirkti žieminių rūbų ir gerų čeverykų, tai-gi nepamirškit, kad mano krautuvėj yra užlaikomi geriausi tavorai.

ČEVERYKAI. Vyrų, Moterų ir vaikučių, geriausia padaryti, pagal naujausią madą, kožna pora gvarantuojama.

VYRŲ SKRYBĖLĖS VISOKIŲ KAINŲ.

Šiaip jau užlaikome visokius vyrų aprėdalus, marškinius, sveterius, pirštines ir t. t.

MūSŲ KAINOS ŽEMESNĖS UŽ KITŲ.

NUOŠIRDŽIAI UŽPRAŠOME.

C. P. YURGELUN,
377 W. BROADWAY, SO. BOSTON, MASS.

Vienatinė Lietuviška

APTIEKA

Bostone ir visoje Massachusetts valstijoje. Gvduolių galite gaut kokios tik pasaulyj vartcjamos, bet ypatingai geros sekančios gyduolės.

Nuo Reumatizmo	1.00	Gyduolės del pataisymo apetito	1.00
Nuo slinkimo plaukų ir pleiskanų	75c.	Gyduolės del suvalnimo vidurių	50c.
Nuo kosulio, grippo ir slogos	1.00	Gyduolės nuo kosulio ir sunkaus kvėpavimo	1.00
Kraujo Valytojas	1.00	Gyduolės nuo vištakių (corn's)	15, 20 ir 25c.
Nuo saulės nudegimo	50c.	Pilės del Kepenų ir Inkstų	75c.
Bobro lašai	1.00	Proškos nuo nerviško galvos skaudėjimo	10 ir 25c.
Nuo suirimo Nervų	1.00	Gumas nuo dantų gėlimo	10c.
Vaikų ramintojas	25c.	Tikra lietuviška Trejanka	25c.
Pamoda plaukams	25c.	Visokie kvepianti muilai	10, 15 ir 25c.
Nuo viduriavimo suaugusiems	50c.	Perfumos visokių gėlių	25, 50, 75, 1.00, 2.00 ir daugiau.
Nuo viduriavimo mažiems	25c.		
Gydanti mostis nuo pučkų	50c.		
Nuo prakaitavimo kojų	25c.		
Mostis ir skysčiai niežų ir parkų	1.00		

Taip-gi turiu gyduolių vėliausio išradimo, nuo visokių paslaptingų ir kitokių ligų.

Jeigu norite gaut tikrus vaistus, kurie sugrąžintų jums sveikatą, kreipkitės pas mane, o aš užtikrinu, kad visame bus sąžiniškai patarnauta.

RECEPTUS SUTAISAU TEISINGAI,

nežiurint, ar jie būtų Amerikos ar Europos daktarų. Gyduolių galite reikalaut ir per laiškus, o mes prisiųsime jums expresu. Visokiame reikale kreipkitės šituo adresu:

K. ŠIDLAUSKAS
226 Broadway,kertė C St., So. Boston,Mass.

C. & P. PHONE ST. PAUL 8347

Jonas Grebliauskas

Grabininkas ir Balzamuotojas

OFISAS
500 So. Paca St., Baltimore, M.D.

J. P. TUINYLA,

Užlaikom didžiausią krautuvę deimantų, laikrodžių ir visokių žiedų, siutus ir overkutus duodam ant bargo ar ant išmokesčių, ant lengvų išlygų; naują didelį katalogą siunčiame ant pareikalavimo už 25 c. stampų.

J. P. TUINYLA
822 Washington St., Boston. Mass.

Vienatinė Lietuviška

Krautuvė

Kuri užlaiko visokio tavoro, reikalingo mainenieriams.

V. LUKOŠEVIČIA,
Minersville, - - Pa.

Siudinkite drapanas pas mus.

Siuvame vyrų ir moterų drapanas.
Darbas užtikrintas.

Broliai ir seseris, siuvimo darbus paveskite mumis. Iš pirmo karto įsitikinsite, jog darbą atliekame prideramai.

JONAS BERZELONIS & CO.
28 Chandler St., Boston, Mass.
Vienos durys nuo Berkley st.

Neskaityk čionai,

JEI NENORI PIRKTI GRAMOFONŲ IR LIETUVIŠKŲ REKORDŲ.

Mes patariame "Darbininko" skaitytojams nusipirkti gražų [illegible] gramofoną ir linksmintis.

Naujausi lietuviški rekordai, indainuoti M. Petrausko ir kitų garsių dainininkų. Be dainų yra visokių maršų, valsų, polkų ir daug kitokių gražių melodijų.

Reikalauk gramofonų ir rekordų katalogo. Visiems siunčiame dykai. Tik reikia prisiųsti keturių centų stampę parsiuntimui.

Be gramofonų turime drapanų ir čeverykų didžiausią pasirinkimą. Tavoras geras. Kainos mažesnės kaip kitur.

GRAMOFON[illegible]OS NUO $15 IR AUGŠČIAU.

Be gramofonų turime drapanų ir čeverykų didžiausią pasirinkimą. Tavoras geras. Kainos mažesnės kaip kitur.

Chas. Urbon ir A. Pilvinis,
233 Broadway, (prie C St.) So. Boston Mass