1.000 NARIŲ LIETUVIŲ DARBININKŲ SĄJUNGAI IKI SEIMO!

Sujuskite, broliai sąjungiečiai, kad mūsų organizacija to skaičiaus sulauktų iki pirmojo seimo.

DARBININKAS

1.000 NARIŲ A. L. R. K. MOTERŲ SĄJUNGAI IKI SEIMO.

Sujuskite, sesers sąjungietės, kad jūsų garsingoj organizacijoj atsirastų tūkstantinis skaičius iki Seimo.

VOL. II Metai I. Tel. 620 So. Boston. Organas Am. Lietuvių Rymo-katalikų šv. Juozapo Darbininkų Sąjungos. Tel. 620 So. Boston. No 12 54

Entered as second-class matter September 22 1915. at the post office at Boston, Mass.,under the Act of March 3, 1879. 242 W. BROADWAY. SO. BOTON, MASS. VASARIO 1 d. (FEBRUARY) 1916 m.

Vilnius liepsnojo keletą dienų.

Atakavo Paryžių iš oro, užmušė 24.

IŠRIŠKIME SVARBŲ LIETUVIŲ GYVENIMO KLAUSIMĄ.

Vienas opiausių ir svarbiausių klausimų tarpe lietuvių Amerikoje yra tai klausimas lietuvių ukininkų kolonijos.

Pas lietuvius Amerikoje daug matosi pamėgdžiojimo, sekimo yra. Vienas užsidėjo krautuvę, tai jei jis nebankrutija, tai jau tikrai žinote, kad bus trys, keturios naujos krautuvės. Taip ir bankos, karčemos, laikraščiai ir t.t. Tik naujo kiekvienas bijo pradėti.

Ūkininkų kolonizacijos klausimas yra dar iki šiam laikui užmirštas. Veikėjai tuo nesirūpina. Letuviai gal skleisti, kaip bitys į visas puses, po vieną išsisklaidyti.

Lietuvį gal kas apgauti. Tai jo kaltė, kam jis daleidos taip. Galų gale lietuviai lietuvių gali parduoti ką tik nori. Tai jau vskas yra biznis. Taip žiurima ir į žemdirbystės klausimą. Kas nori, ten tą perka, ten apsigyvena, tai jau privatiškas, o nevisuomeniškas dalykas.

Yra tokių lietuvių, kurie taip sakant, "katę perka nematę maiše." Taip yra ir su ūkių pirkimu. Tai liudija kaikurie laikraščiai. Žiūrėvkie. Dabar kada apsnigta žemė, tai nekurie agentai kolabiaus garsina savo žemę ant pardavimo. Ar gal skaitytojas mano, kad taip jie daro veltui. Apsiriktų labai. Yra tokių lietuvių, kurie Kalėdų šventėse važiuoja žemės pirkti pas tokius ponelius ir tai toks pirkikas yra geriausias, nes veltu žygio nedarys. Jis neką temato, nes žemė gražiai apklota baltu sniegu. Tik kada jau sniegas nubėga tai jau tokis lietuvis sako: nežinau, kur mano išmintis buvo, kad žiemos laike važiavau pirkti ūkį?"

Kitas klausimas stovi prieš Amerikos lietuvius, tai ar leisti taip letuvius apgaudinėti pirkti namus ir lotus po miestą dulkėse. Žiurėkime didelėuse miestuose tarpe lietuvių atsiranda trys keturi ofisai-real estate, kurie per naktis žmogui kalbinėja pirkti lotus?

Būtų fanatiškas pasakymas, kad visiems lietuviams yra ant ukio gyventi geriau. Bet mūsų dienų apsireiškimai, tokų skaudžių agitavimų prie apsigyvenimo mieste atsilieps ilgai ateityje. Lietuvis, užaugęs ant ukės Lietuvoje ir jau čia atvažiavęs, miestuose kitokio darbo jis negali dirbti kaip tik sunkiausią. Tokiuose darbuose žmogus padirbėjęs 40 metų neilgai gali daugiaus bedirbti. Ir užsipirkęs namą, užtraukęs paskolą, žmogus nežino ką daryti.

Tuo pačiu laiku, faktai liudija, kad jau lietuviai iki vienam, kurie tik tinkamas žemės ukininkystei apsipirko, džiaugias ant ūkio ir apie miestą nenori nei pamislyti. Kas netiki, tegu per laikraščius atsišaukia, persitikrys.

Ir čia priėjome prie klausimo: delko lietuviai negali pradėti geros užtikrinančios lietuviams Ukininkų Kolonijos? Nesupratimas čia didžiausia priežastis. Uždarbis yra užtikrintas. Kas gali sakyti, kad žemę perkant su išmintim gal nuostolį turėti, tas gal sakyti, kad ateityje saulė iš vakarų pradės tekėti, arba panašų nonsensą pasakyti. Pinigai tai kaip ir valstijos banke įdėti nepražus. Bet lietuvių gyvenimas jau priėjo prie to, kad reikia tą įvykdyti.

Čia norima atkreipti atydą į nekurių mūsų apšviestesnių, o labiausiai, kurie nesenai iš Lietuvos atvažiavusių primetimą būk tai kolonizacijos klausimas yra nepatrijotiškas, būk lietuiai jau čia prisipirkę žemės nevažiuos į Lietuvą. Tokiems atsakoma taip. Būti priešingu kolonizacijai, tai reiškia nepažysti lietuvių gyvenimo reikalų. Šiandien neikuomi negalėtumėm taip prisidėti Lietuvos atsigavimui, kaip turint gerą pavyzdingą lietuvių ukininkų koloniją Amerikoje. Tokiuose laikuose net mokykla reikalinga būtų lietuviams turėti ant ukio, mokyti lietuvius kaip gerai ukininkauti, kad jis galėtų geriaus suprasti žemės vertę ir po karės Lietuvoje pastotų gerais, pavyzdingais ukininkais. Šimtas lietuvių iš parvažiavusių tiek gero nepadarys, kiek vienas geras ukininkas gali padaryti.

Jau buvo minėta kokis yra nesveikas ir organizuotas agitavimas lietuvių prie apgyvenimo mieste pirkti namus ir lotus. Jau ne vienas tapo taip kaip kad "Draugo" No. 2 1916 m. p. Bl. Kadagučio aprašoma, kaip vienas lietuvis apsigavęs perkant namus. Taip pat yra ir su tokiais agentais, kurie žiemos laike apsnigtą žemę siūlo lietuviui.

Šiuose laikuose apsigyvenimas ant ukių taip nunokęs, kad net pavieniai pradeda net garsytis, kad jau kompanija tam susitvėrusi.

Ukio užpirkimas ir pritinka Kompanijai, nes tai ne krautuvė, mėsos ar audeklų. Doug jau kompanijų ir kooperatyviškų krautuvių lietuvių gyvenime yra pasekmingai vedama, tai galima labiau tikėtis, kad žemės kompanija galės geriau gyuoti. Bet nauda lietuviams nemaža būtų. Pirma, tai jau į vieną vietą visus sutrauktum, o antra, galėtų pradėti arba būtų tikrai nurodoma ar lietuviam mieste velytina geriaus apsigyventi ar ant ūkio.

Yra dar tokių gražių neapgyventų vietų kur galima pirkti gabalą žemės gana už prieinamą kainą, prie geležkelio, kur tiesiog galima pradėti lietuvišką miestelį ir tikrai lietuvišką koloniją Amerikoje. Ir kiek yra žinoma rašytojui, kur tik tokios kompanijos susitvėrė, tai jos gyvuoja gana gražiai. Žydai net nuo 1900 metų jau turi tokią Kompaniją, kuri rūpinasi žemės reikalais. Yra tai bizniška draugystė, perka žemes ir parduoda vien tik saviesiems.

Ir lietuviai nieko nenustos, kas tuomi užsiims. Nežiūrint, kaip mes gero nenorėtume daryti Lietuvai, bet jei savęs nežiurėsime, neilgai mes galėsime šelpti Lietuvą ir galų gale Lietuvą galima iš ukiškos pusės geriausiai pašelpti. Net gera Kompanija susitvėrus, paduos pavyzdį lietuviams ir dauguma panorės po karės tuomi užsiimti ir Lietuvoje.

Šiame rašte tik yra noras atkreipti atida lietuvių ir jei rasis norinčių ir žingeidaujančių, vėliaus bus galima nurodyti plačiau apie ūkio pirkimą ir organizavimą. Jau prie rašytojaus kelios ypatos yra atsišaukusios tokiais dalykais ir jei kas daugiaus žingeidautų apie prisidėjimą prie Kompanijos, tegu atsišaukia po žemiaus paduotu antrašu.

D. B. Pratapas
437 W. Dayton str.
Madison, Wis.

ATĖNAI. — Kariuomenė, susidedanti iš francuzų ir rusų, anglų ir italų jurininkų, užėmė Graikijos tvirtovę Karabar. Graikai protestavo, bet nesipriešino ginklu ir atitraukė savo kariuomenę. Tas labai sukiršino visus graikus. Yra spėjama, kad talkininkai spiria, kad Graikija būtinai stotų prieš vokiečius. Visaip talkininkai verčia graikus stoti karėn prieš teutonus, bulgarus ir turkus. Viena graikų dalis ir karalius linksta vokiečių pusėn, bet taip-gi nemaža dalis pritaria talkininkams.

MOTERIS IŠŠOKO IŠ GARLAIVIO.

New York. — Atvyko Francijos garlaivis Rochambeau. Jo pasažieriai pasakoja, kad plaukiant per vandenyną, viena amerikietė del nežinomos priežasties šoko iš garlaivio ir nuskendo.

NEW YORK. — Anglijos garlaivis Chose Hill, apleidęs New Yorką sausio 14 d. nuo dar nežinomos priežasties nugarmėjo jurės dugnan. Išpanijos garlaivis sužvejojo buvusius ant garlaivio jurininkus.

LONDONAS. — Anglijos laikraščiai paskelbė, kad didis pasažierinis garlaivis Appam jau 8 dienos kaip turėjo atplaukti, o dar ligšiol apie jį nieks nieko nežino. Skaitomas žuvusiu. Ant jo buvo 300 pasažierių. Turbut nuskendo Afrikos Maroko pakrantėse, nes nuo sausio 15 iki 18 d. ten siautė baisi audra.

VILNIUJE ČIELI KVARTALAI PELENUOSE.

Petrogradas. —Rusijos sostinėn atėjo žinių apie baisų nuotikį Vilniuje, Lietuvos sostinėje, kur dabar teutonai šeimininkauja.

Ištiko didis gaisras. Liepsnos bangavo keletą dienų ir rijo namus vieną paskui kito. Nukentėjo rezidencijų dalys. Žydų kvartalai pelenuose. Daugiausia nukentėjo biednųjų kvartalai, kur buvo mediniai namai.

VOKIEČIAI KARĘ PRALOŠ.

PARYŽIUS. — Anglijos amunicijos ministeris David George turėjo pasikalbėjimą su laikraščio Milan Secdo korespondentu.

Ministeris pasakė, jog talkininkai dar dabar tik vysto savo jėgas karei, o vokiečiai jau silpstą.

Sakė ministeris:

"Jau turime sumobilizavę tris milijonus kareivių. Pavasariop turėsime keturis milijonus tvirtų, apginkluotų vyrų.

Ši yra demok ratiška karė. Jei ji tokia nebūtų tai aš nesidarbuočiau. Aš priešingas buvau visokiai karei, kokią tik Anglija vedė, bet dabar viso pasaulio demokratija yra pavojuje. Dabar yra galutinas susikirtimas tarp militariškos autokratijos ir politikinės laisvės.

Tai baisiai biaurus susikirtimas, bet tai toks, kuriame mes išeisime pergalėtojais ir tame esu tikras. Cenrtalės valstybės neteko progos laimėti ir tą jie žino. Anglija susivienijo šios karės reikale. Jei dabar būtų rinkimai, tai nei vienas atstovas, kurs karei būtų priešingas, nebūtų išrinktas.

Neklyskite savo manyme. Anglija yra pasiryžus laimėti. Mes darome klaidų, bet nestovime jose. Tai buvo Anglijos tvirtumas, kurs sulaužė Napoleono galybę po 20 metų kariavimo. Tuomet mūsų talkininkai vienas po kitam atsimetė. Viena Anglija laikėsi. Dabar gi mūsų talkininkai yra taip pat pasiryžę, kaip ir mes patys."

LONDONAS. — Premieras Asquith apreiškė, kad iki sausio 9 d. Anglijos armija karės lauke netekus iš viso 549.467 kareivių.

LONDONAS. — Paleista Anglijos parlamentas iki vas. 15 d. Karalius, paleisdamas pasakė, jog anglai nepadės ginklo, kol priešas nebus sutremtas.

DETROIT, MICH. — Ištiko toks didis gaisras, korio nėra buvę per 15 m. Degė aptieka prie Griswold st. ir Michigan ave. Gaisrininkai turėjo labai daug darbo. Nuo dumų ir priklių gazų apie 100 gaisrininkų apalpo. Nuostolių už du šimtu tukstančių.

Berlinas. — Oficialiai vokiečių paskelbta, kad nuo spalio mėnesio talkininkai neteko aeroplanų 63, tuo tarpu vokiečiai netekę tik 16.

ATAKAVO PARYŽIŲ IŠ PADANGIŲ.

Paryžius. — Šausio 29 d. vakare skristelėjo vokiečių zeppelinas per Paryžiaus padangę. Skriesdamas metė bombas. Numetė apie 12. Jos užmušė 24, sužeidė 27 žmones.

Zeppelinas Paryžiaus padangėse tebuvo apie pusantros minutos. Bombas metė be jokio pleno, bile kur.

Sargams buvo sunku tėmyti, nes buvo migluota, kaip tik sargai pajuto nevidono esimą ore, tai tuoj paskleista žinia po visą miestą, prisikta žiburiai, žmonės lindo į rusius, o aeroplanai šmykštelėjo padangėsna, arbuodami iš kulkosvaidžių. Iš viso iškilo į padanges 30 francuzų aeroplanų.

Londonas. — Netoli Anglijos pakrančių susikulė Amerikos garlaivis Philadelphia su Anglijos garlaiviu Ben Lee. Žmonių nežuvo.

NEKENČIA VOKIEČIŲ.

PARYŽIUS. — Sausio 27 d. kaizerio gimimo diena, Šveicarijoj, Lozanos mieste buvo priešvokiškos demonstrancijos. Gatvės bangavo miniomis. Prie geležinkelio stoties ištiko kumščiavimaisi, kur žmogus turėjo vokišką veliavą. Vokiečių šalininkai gavo kumščių, lazdų, plytgalių. Policija kardais vaikė minias.

BANDO PRASILAUŽTI PER TALKININKUS.

Londonas. — Paaiškėja, kad vokiečiai vakariniame fronte susitaisė ir pradėjo laužtis per talkininkų liniją.

Veik per ištisą savaitę baisiai bombardavo francuzų ir anglų drutvietes ir darė nuolatines atakas. Pirmas vokiečių atakas talkininkai lengvai atmušinėjo, bet paskui jau buvo sunkiau ir sunkiau. Dabar vokiečiai jau giriasi laimėję pozicijų. Užėmę sodžių Frise ir 2.700 jardų drutviečių. Į pietus nuo Somme vokiečiai paėmė drutvietę, kuri yra 3.500 jardų ilgumo ir 1.000 jardų gilumo. 17 francuzų oficierių ir 1.270 kareivių pateko nelaisvėn.

Francuzai darė kontratakas, norėdami atgauti netektas pozicijas, bet nieko nelaijo.

VEIKIMAI PRIEŠ TURKUS.

Londonas. — Iš Atėnų atėjo žinios apie didžius žygius rusų ir anglų prieš turkus. Rusai užkaukazyje ir anglai Mesopotamijoj varosi prie to, kad susitikti, kad paduoti vieni antriems ranką.

Didi, galinga rusų kolona nuo Kaukazo pasiųsta į Tigriso klonį grumiasi turkai su anglais. Tuo tarpu-gi didkun. armijos jau beveik iš visų pusių apgulė Erzerumo tvirtovę. Tvirtovėj liko tik rusų sumušti turkai.

Turkai neprisipažįsta nepasisekimų. Sako, jų frontuose nesą permainų, o nuo anglų atėmę 1.000 kupranugarių.

NEW YORK. — Will Irwin, rašytojas ir didžiųjų laikraščių korespondentas, apsiveda ir tuoj po apsivedimo su pačia važiuos Europon, karės laukan ir bus laikraščių korespondentu.

HULL. — Pribuvus garlaiviui Carlo, paaiškėjo, kad tą garlaivį vokiečių aeroplanas atakavo iš oro. Metė šešias bombas. Visos plumtelėjo jurėn.

Woodstock, N. B. — Netoli šio miesto gyvenęs farmeris Wilson kirpentim sudaužė pačios galvą, o paskui pats daržinėj už balkio pasikorė. Farmeris buvo nesveikas ir paskui pamišo.

ŽUVO 150 ŽMONIŲ.

San Francisco, Col. — Baisi nelaimė ištiko Otay klonyje. Didis, 30 pėdų augščio tvenkinys pratruko ir didžiausiu smarkumu ir greitumu vanduo užtelėjo į klonį. Pratrukęs tvenkinys paleido vandenio 11 bilijonų galonų. Užliejo klonį 2 mylių platumo 15 mylių ilgumo. Nuostolių už milijoną dol. Užiantis, banguojantis, kunkuliuojantis vanduo nunešė jurėn 150 su viršum žmonių. Šimtai šeimynų liko be pastogės, be duonos.

LOKEPORT, N. H. — Apdegė penkių augštų Morgano namai, kurie užėmę yra didžiausią miesto bloką. Nuostolių padaryta už $12.000.

TERREL, Te. — Andrew Meyers lipo lauk iš stovinčio automobiliaus ir kreivai nužengė. Griuvo ir nusilaužė sprandą.

BLUEFIELD, W. VA. — Daugiau kaip 30 žmonių buvo sužeista kuomet vagone, juodojo parako priliuodotame, ištiko ekspliozija. Vagonas užsidegė. Čia pat stovėjo trys vagonai su dinamitu, bet pasisekė juos tuoj pasturnti toliau.

"PAŽANGOS"

No. I (5)

Turinys:

NUO NAUJOSIOS REDAKCIJOS 1
I. LITERATŪRA:
1. Daina. J. K. 2
2. Lietuvio Sapnas. J. K. 2-3
3. Kalnai, kalnai... A—rius 4-5
4. Mano kandidatura į gubernatorius Mark Twain J. K. vertimas 6-7
5. Keletas minčių apie dramą. Pr. J. 8-9
II. MOKSLAS IR IŠRADIMAI:
6. Friedrich Nietzsche ir dabartinė karė Dr. kun. V. Bartuška 9-16
7. Šis-tas apie vokiečius ir jų santikius su lietuviais. Lan—s 17-23
8. Išradimai 24-26
III. VISUOMENĖS DIRVA:
9. Lietuvių visuomenės gyvenimo apžvalga 27
10. Lietuviai moksleiviai pabėgėliai 31
11. Atsišaukimas į visuomenę 32
IV. POLITIKA 33-39
V. LAIKRAŠTIJOS APŽVALGA 40-43
VI. BIBLIOGRAFIJA IR KRITIKA:
12. The Greek Philosophers. By G. H. Benn 43
13. Pasikalbėjimas apie laimę 44
14. Dr-as Oker-Blom. Ką pasakojo dėdė daktaras vaikui giminaičiui 44
15. Legendos apie Kristų, Selma Lagerlof 44
16. Nuo administracijos 45
17. Redakcijos atsakymai 45

Ėmėjams "Pažangą" jau išsiuntinėta. Atskirų numerių galima gaut "Darbininko" knygyne, arba rašant,

Rev. Francis Augustaitis.
239, 2-nd Str. Girardville, Pa.
Kaina No. 25 c.

"D A R B I N I N K A S"

Eina iš So. Bostono utarninkais, ketvergais ir subatomis
Leidžia Am. Lietuvių Rymo Katalikų Šv. Juozapo Darbininkų Sąjunga.

Prenumeratos kaina:

Metams tris kartus savaitėje $3.00
Pusmečiui " " " $1.50
Trims mėn. " " " ..... 75c.
Atskiras numeris ..... 3c.

Laiškus, korespondencijas pinigus siųskite adresu:

"D A R B I N I N K A S,"
242 W. Broadway, So. Boston, Mass.

"D A R B I N I N K A S"
(The Worker)
The Lithuanian tri-weekly paper.

Published every Tuesday, Thursday, and Saturday by St. Joseph's Lithuanian R.-C. Association of Labor. Adress: 242 W. Broadway, So. Boston, Mass. Tel. 620 So. Boston.

Entered as second-class matter September 22, 1915 at the post office at Boston. Mass., Act of March 3, 1879.

Subscription Rates:

Yearly $3.00
6 months $1.50

Advertising rates on application
Address all communications to

D A R B I N I N K A S,
242 W. Broadway, So. Boston, Mass.

Negeistinas apsireiškimas

Jeigu jūs tėmijate mūsų spaudą, tai sutiksite su manimi, kad šiais laikais joje apsireiškė daug cicilikizmo dvasios. Cicilikizmo dvasios rasime visokių pakraipų laikraščiuose. Ne tik taip vadinamoji socijalistų spauda, bet jos rasime ir tautininkų ir katalikų spaudoje. Taip ir katalikiškoje spaudoje girdisi cicilikizmo tono. Labiausiai tas tonas metasi į akis laikraščių korespondencijose, kur aprašoma yra srovių santikiai, prakalbos, ir kitokios pramogos. O galima neprasilenkiant su tiesa tvirtinti, kad tai tik nežymi dalis tokių korespondencijų randa sau vietą laikraščiuose, o didesnioji dalis taip sakant milžiniškoji dauguma tampa laikraščių redakcijose persortuota ir kaipo nerdaug raguotos ar dumblinos palaidotos į visątalpinantį gurbą-tinkamiausion joms vietelėn. Rodos toksai korespondentas imtumei ir parašytumei tikrą tiesą, kad tas ir tas, tada ir tada buvo taip ir taip. Ale kur tau? Prirašys prie vieno buto dešimts nebutų dalykų permainys faktus apšmeiž trisyk tiek kaip kas yra vertas ir, žinoma, kad sau mano kad tai jisai labai gerai padarė. Sako priešus pažeminau, taip parašiau, kad jie skaitydami čiaudės.

Pas svetimtaučius ir Tėvynėje pas lietuvius šito apsireiškimo nėra, arba kad ir yra tai visai nežymus. O čia Amerikoje tą išauklėjo socijalistiškoji spauda o nuo jų užsikrėtė ir kitos srovės ir dabar jau tapo mūsų visuomenės dvasios liga, nuo kurios privalome gydyties, ir užbėgt kelius, kad tolyn nesiplatintų.

Kaip į tą dalyką atsineš kitos srovės aš nežinau-žinoma tai jų taip sakant naminis reikalas, bet mes katalikai turim pasistengtie, kad iš savo tarpo tą negerą arba teisingiau sakant blogą apsireiškimą išraut su šaknims, kad jo nei pėdsako neliktų.

Mes galime ir turime kovot su šv. tikėjimo ir lietuvystės priešais, bet turime kovot keliais ir budais dorais, išmintingais, gudriais, o visupirmu teisingais. Mes neturime apšmeižt savo tikėjimo savo įdėjų ir nuomonių ir išsitikinimo priešų negi padoru yra kolioti. Mes turime išrodyt jų klaidingumą. kame ir kuo jie klysta, kuomi ir ant kiek yra mums blėdingi, kaip ir kuom galima tiems jų užmanymams ir nedoriems norams kelią pastot ir apsigint nuo gresiančio pavojaus. O šovinizmu, cicilikizmu, koliojimu ir abelnai šmeižto ir mušeikizmo dvasia nieko doro ir gero nepelnysime, o jei ką ir pelnytumėme, tai tokis pelnas atneštų didesnę moralę blėdį, negu gerą.

Mes katalikai esame stiprūs savo dvasioje, savo moralėje jėgoje; visados stovėjome už doros ir tiesos principų palaikymą ir platinimą. Ir dabar susipraskime, pamatykime kame yra dalykas ir nuspreskime visi vienbalsiai viską, kas neatsako mūsų geram vardui ir mūsų šv. tikėjimo tiesoms ir Viešpaties Kristaus ir šv. Bažnyčios mokslui-prašalintie iš savo tarpo.

Tegul laisvamaniai, bedievіai ir kitokie mus šmeižia kiek tik jie nor ir meluoja kiek tik jų liežuvis valioja. O mes stengkimės visados veikt dorai ir teisingai—o visas kovas ir imtynes kogeriausia laimėsime.

Tegul mūsų visi darbai kaip privatiniai, taip ir visuomeniški buva paremti ant doros, tiesos, mandagumo ir artimo meilės pamatų. O nei nepasijusime kaip didžiausi mūsų priešai pradės mus godotie. Net patys to nei nejusdami. Ir pranyks bent didžiuma taip vadinamų nereikalingų užsipuldinėjimų ir įsižeidimų vieni kitų.

O nėra ką nei sakyt, kad iš to bus nauda lietuvių tautai. Ką dabar beeikvojame energiją srovinės kovos palaikimuitai galės būt suvartota tada pozityviam tėvynės labo darbui.

Tikėjimas, tiesa, šviesa, dora, meilė ir vienybė tarp mūsų težydi—viską pergalėsime ir viską laimėsime ir laimingais busime.

F. V.

KĄ PADARYSIME? JEIGU TAIP TOLIAUS BUS, TAI PASKUI JĮ SEKS VISI ŽMONĖS.

Tuos žodžius pora tūkstančių beveik metų atgal kalbėjo farizejai viens kitam, žiurėdami į pasekmes, kokias daro veikimas Kristaus. Tuos žodžius ir-gi kartoja visų amžių farizejai, matydami intekmę žmonių veikėjų. Tais žodžiais tarp savęs tariasi leidėjai "Kataliko" ir visų panašių laikraščių.—Ką padarysime? Intekmė mus mažinasi-skaitytojai laikraščio turbūt irgi, o sykiu su tuom ir biznis eina silpnyn. Tie visi, ką mus nesenai garbino, turbūt užgirsime, kad neužilgio pamirš mus paniekindami.

Pirma drąsiai žmones už nosies vadžiojome. Mūs žodis, skelbiamas per laikraščius, buvo gerbiamas, bet štai atsiradus ilgaskverniui ir jo patarėjams, atsiradus "Draugui", "Darbininkui" ir kitiems tos dvasios laikraščiams, krintame žemyn. čiams, krintame žimyn.

Žinome, ką padarysime. Reikia šį veikėją diskredituoti akyse visuomenės, pasakyti; kad jisai vaidus prieš valdžią kelia jisai žmones tarp savę erzina. Tokia dvasia ir be abejonės intencija perimtas "Katalikas", nes stengiasi kun. Kemešį šmeižti ir pajuokti. Visame nurodyti, kad viską ką tik veikia, tik veikia po intekme savo egojizmo

Tas nuolatinis užimas ant žmogaus, pilno ko geriausių norų, nusibodo galų gale kiekvienam protingam žmogui. Nusibodo ir kunigams, pasipylė protestai prieš "Kataliką," kad save apvalyti pagal taktikos katalikiškai "Kataliko" reikia savo priešas apipurvyti, o jeigu ne vienas, tik daug — tai ir visus. Štai va tai jis ir pasiruošė atlikti savo "Katalike" No. 3 1916 m. Straipsnelyje "Ne prie savo darbo," kur kaltinami kunigai ypač tų apygardų, iš kurių buvo protesnuota už jų permažą veiklumą, ir paduodama programa ateityje ką jiems veikti.

Už tą viską "Katalikui" privalanti būti visuomnnė dėkinga, kad, girdi, jisai už ją užstojąs,—bet iš po tos švelnios ir žiurint nekaltos intencijos nepasirodytų biauri intencija keršto. Delko tai pirma visi anie kunigai buvo geri, kada "Kataliką" rėmė. Delko "Katalikas" tada jiems nedavė tų nurodym ,ų kada su jais draugiškai gyveno?

Da labiau ta bloga intencija ir tulžis "Kataliko" matyti, kada jisai iš viešų darbų kunigų pradeda kišties į ypatiškus privatiškus—nurodydamas ant intrigų. Be abejonės toki darbai papeiktini visuomet, bet delko "Katalikas" taip ilgai apie juos tylėjo ir tik dabar, kada protestai pradėjo jam graušt pakaušį-atsiliepė. Matomai ne meilė artimo, kurios jis kun. Kemešį mokina, tik kerštas, širdyje "Kataliko" dega.

Delei tos-gi priežasties norėčiau patarti "Katalikui," kad nekibtų ne už savo darbo."

Vadovai visuomenei turi būti—Ne vadovaus vieni tai vadovaus kiti. Jei nevadovaus katalikai, tai vadovaus laisvamaniai.

Katruos gi išrenka "Katalikas"?

Žibutis.

PATĖMIJIMAS RAULINAIČIUI.

Jau kelintą kartą patėmiju "Kovoj" Raulinaitį rašant kaip ir didžiuojantis, būk "Darbininkas" negalįs apseit be socijalistų. Kam "D-ko" spaustuvėj dirba du socijalistu. Iš šalies žiurint rodos, kad R-tis kursto "D-ką," kad pavarytų nuo darbo tuodu "socijalistu." Bet man rodos,—viena—ne visi ir socijalistai tokie kaip Raulinaitis; ("Darbininko" įstaigoje nėra nei vieno socijalisto-Red.) o kita-darbininkas turi tiesą dirbti ten kur jis gauna geresnį atlyginimą.

Zeceris.

SANDARIEČIŲ PIRMIEJI ŽINGSNIAI.

Sausio 23 d. lietuvių laisvamanių knygyne, Pittston'e Pa. buvo surengtos prakalbos. Atsilankė tenai "Sandariečių" šulas Šliupas iš Scrantono. Susirinkę buvo keleta desėtkų laisvamanių bei bedievių ir jų tarpe gal ima buvo patėmyti nesusipratusių katalikų. Gal manote, kad prakalbos buvo surengtos, kad įvykdinti lietuvių tarpe vienybę, ypač dabarties, kuomet mūsų Tėvynė nuteriota, mūsų broliai ir sesers likę be pastogės, be duonos kąsnio, karės prislėgti baisenybėmis, kuomet anapus jurių badas ir ligos viešpatauja Anaiptol! Rodos girinis, turėdamas nuožmią širdį, žmogus tokių tautos nelaimių akyvaizdoje pradėtų rodos, rimtai tautos svarstyti reikalus, bet tik ne "Sandariečių" ramstis Šliupas, kuris savo prakalboje šmeiždamas lietuvius katalikus, ypač bažnyčią ir kunigus, nepasišlykštėjo išleisti iš savo burnos tokius "gražius žiedelius" kaip, kad kielikai nekruvinai aukai mūsų bažnyčiose vartojami yra tai "aukso veršiai," kuriuos, sulyg Šliupo, garbina katalikai. Ar galima rasti biauresnę melagystę su pikta širdžia įžeidžiančia lietuvių katalikų jausmus? O tai, tau, Šliupo apšvieta! Ar manote, kad "Sandariečiai" tam užprotestuos? Lauksime... Prie šios progos patėmytina, kad bedievių bei laisvamanių prakalbose lankosi žemiausios rušies žmonės, ant kurių žemų jausmų žaidžia Šliupai ir jam panašus žmonės ir gamina lietuvių tautai kriminalistus ir dvasiškus supuvėlus. Nebeto skaudžai atsiliepia tokios prakalbos ant mūsų mažai susipratusiųjų lietuvių katalikų, kurie būk tiktai iš žingeidumo tenai lankosi. Kad Šliupas ir jam panašus, paprastą katekizmą, ką maži mūsų vaikučiai moka pažintų manding niekados negalėtų tokių niekų skelbti. Tai tokią suteikia mūsų tautai "sandariečių" šulai kultūrą! O paskui drįsta šaukti lietuvius katalikus į vienybę. Prisimena man žodžiai laike pamokslo bažnyčioje girdėti privesti pranašo Elijaus: jeigu Viešpats yra Dievas, eikit su juomi, jeigu Baal, eikit su juomi. Tai-gi kam patinka bedievystė su Šliupu ir jo pasekėjais, sekite juos, bet netvirkinkite mūsų lietuvių katalikų, nešmeiškite jų veikėjų ir nebūkite tamsybės apaštalais.—

Vargšas.

HARTFORDIEČIŲ DŽIAUGSMAS.

Saulė šviesi sužibėjo
Ir dangus prašvito,
Kaip sulaukėm atvažiuojant
Vargoninko šito.

Mūsų žmonės,Hartfordiečiai,
Kaip tik sužinojo,
Nekantrybėj visi laukė,
Pasirodant jojo.

Visi laukė, o labiausia
Mūsų jauni vyčiai
Kurie dirba vien žmonijai,
Tautai ir Bažnyčiai.

Sausio dvidešimtą dieną
Šešioliktų metų
Susilaukėm mes veikėjo
Kaip kvietko razetų.

Vos suspėjo atkeliavęs
Traukinyj, sustoti,
Tuojaus visus giesmininkus
Pakvietė giedoti.

Visų širdys tuoj pradžiugo,
Iki vieno giesmininko,
Kad sulaukėm mes šiandieną
Veiklaus vargoninko.

Tarpe Hartfordo jaunimo
Tokio ir reikėjo
Didžiam mūsų naujokynui
Sumanaus veikėjo.

Ištikrųjų yra veiklus,
Darbštus ir teisingas,
Sumanus, prakilnios dvasios,
Blaivus, išmintingas.

Ir balselis Dievo duotas,
Reikia pastebėti,
Kaip užgieda, uždainuoja
Malonu girdėti.

Jam prilygsta geras vardas
Ir mūsų padėka,
Uoliai veikia tarpe mūsų
Kiek išgali spėka.

Nepraleidžia dykai laiko
Giesmėms jis pašvenčia
Ir didžiausią nesmagumą
Kantrybėj nukenčia.

Hartfordtiečiai turim džiaugtis,
Iš Dievo malonės,
Ko mums reikia, jis suteikia,
Mes laimingi žmonės.

Turim naujus namus Dievo
Puikiai išrėdytus,
Mūsų Dvasiško vadovo
Išmintim statytus.

Turim darbštų mes kleboną
Dvasios pravadininką
Taipgi veiklų padėjėją
Jauną vargoninką.

Taigi, brangusai jaunime,
Veikti nenustokim
Šiandien visi mes iš vieno
Linksmai užgiedokim:

Lai gyvuoja Hartfordtiečių
Dvasiškas klebonas,
Lai gyvuoja mūsų naujas
Giedorių vadovas.

U. Gurkliutė.

Jono Huss'o užsispyrimo vaisiai.

Jau esu nurodinėjęs "Darbininke," jog 15-ojo amžiaus heretiką Joną Huss'ą nuvedė ant laužo ne kas kitas, kaip tik jo paties puikybė ir užsispyrimas. Nurodžiau ir tai, kodel tų laikų visuomenė ir valstija taip uoliai sergėjo tikybos čielybės. Anais laikais tikėjimas žmonėms—buvo viskas. Kas ėjo prieš tikėjimą — buvo didžiausis piktadaris, riaušininkas, visuomenės ir valstijos tvarkos ardytojas. Kas taikė bent į vieną tikėjimo dogmą, tas griovė ir visą tikėjimą. Delto tai taip aštriai, buvo baudžiami visi kreivatikystės skelbėjai.

Visa tai, kas atsitiko Čekijoj po Huss'o sudeginimo — pirmoje pusėje15-o amžiaus — prirodo kuoaiškiausiai tą, ką augščiau sakėme. Huss'o viena-kita tikėjimo dalykuose klaida ir jos atkaklus gynimas, privedė jo pasekėjus prie visos virtinės klaidų, beveik prie bedievybės ir ištvirkimo; iš antros pusės tų klaidų atkaklus skelbimas iššaukė kruviniausias žmonijos istorijoje t. v. Hussitų kares.

Huss'o pasekėjai labiausiai varėsi už tai, kad šv. komunija būtų duodama žmonėms abiejuose pavydaluose: duonos ir vyno. Patsai Huss'as iš pradžių to nereikalavo, tik prieš mirtį griežtai tą reikalavimą pastatė. Bažnyčioje iš pat pradžių buvo dalinama žmonėms komunija abiejuose pavydaluose. Tečiau buvo daug neparankumo: šv. kraujas dažnai išsiliedavo, be to ir higijenos žvilgsniu buvo nepatogu. Tad jau pirmuose amžiuose Bažnyčia, remdamasi tuo, kad kur yra kūnas, ten yra ir kraujas, ir parėdė, kad svietiškiai katalikai priiminėtų šv. komuniją tik duonos pavydale. Tikinčiųjų ta atmaina buvo priimta be pasipriešinimo. Hussitai gi tame matė didžiausį dalyką ir gatavi buvo net galvas guldyti už tai, kad komunija būtų duodama abiejuose pavydaluose.

Kadangi svietiškoji valdžia juos ėmė persekioti už pasipriešinimą Bažnyčios parėdymams, jie 1419 m. liepos mėnesį, skaičiuje 42.000 žmonių pritraukė į kalnus, kuriuos pavadino šventais vardais: Tabor, Horeb, Alyvų ir tt. Tenai jie, vadovaujami Mikalojaus iš Husinee, susitvarkė ir nusiuntė karaliui žinią, kad už kieliką jie gatavi visi numirti. Netrukus vadovauti Hussitams ėmė gabus vadas Žižka. Nuo to laiko ir prasideda baisiausias kruvinas Hussitų kares, kurios tęsiasi nuo 1419 m. iki 1434 metų.

Iš vienos pusės svietiškoji valdžia stengiasi numalšinti riaušininkus. Jai pagelbon ateina tikintieji iš kitų šalių, ypač iš Vokietijos, kurie ėjo kovoti su maištininkais, vedami karšto noro ginti savo tikėjimą nuo kreivatikių persekiojimų. Iš antros gi pusės tie kreivatikiai, uždegti dvasios pasipriešinimo Šv. Tėvui ir Bažnyčios parėdymams, atkakliai gynėsi, paskui gi ir patys ėmė užpuldinėti ir deginti Bažnyčias, vienuolynus, žudyti kunigus ir vienuolius.

Tuo laiku utrakvistai (reikalaujantieji komunijos abiejuose pavydaluose — sub utraque specie) ėmė skęsti ir naujosę klaidose. Utrakvistų kunigai, sekdami Huss'o mokslą, kad vien Raštas Šv. yra Kristaus mokslo šaltinis, ėmė naikinti visas apeigas. Ėmė skelbti, kad nebereikia bažnyčių, altorių, šv. drapanų, giedojimų, apeigų. Vienatinė malda esanti — tai Tėve mūsų. Jie duodavo komuniją vaikams abiejuose pavydaluose tuojaus po jų krikšto. Panaikino ausinę išpažintį ir paskutinio patepimo sakramentą. Įvedė viešą išpažintį sunkių nusidėjimų. Skelbė, kad nėra čyščiaus ir nereikią melsties į šventuosius, ir daug kitokių klaidų dasileido.

Ilgainiui pačių utrakvistų tarpe atsirado naujų sektų, prieš kurias ėmė kovoti patys Hussitai.

Taip antai tulas jų kunigas Martynas Loquis ėmė mokinti, kad Eucharistijoje nėsama Kristaus, kad garbinimas Šv. Sakramento esanti stabmeldystė. Jo pasekėjai ėmė šventvagiškai išniekinti bažnyčias. Žižka tą kunigą kankino ir pagaliaus sudegino jį bačkoje, jo gi 400 pasekėjų išvarė nuo kalno Tabor. Šie kurį laiką, pasivadinę savę "kerštо aniolais" ėjo per visą kraštą degindami, plėšdami ir žudydami žmones. Žižka inpykęs paėmė 24 iš jų (kaip kiti liūdija —50) ir sudegino ant laužo. Likusieji, sudarė naują sektą adamitų, kurie nepripažino jokių įstatymų ir reikalavo bendro naudojimosi pačiomis. Žižka apsupo juos ant upės Nežarkos ir visus lig vieno išnaikino. Tokiuo būdu Adamitų rojus neilgai tesitęsė.

Tečiau Žižka, naikindamas savo sektantus. nešė drauge ugnį ir kardą į žemes visų tikinčiųjų, ištikimų Šv. Tėvui. Nieko negelbėjo Kryžiaus karės, prieš Hussitus skelbiamos. Narsus ir atkaklus Žižka su savo sufanatizuotais žmonėmis savo priešus sumušdavo. Be to užpuldinėdavo ir kitus kraštus, baisiausiai juos išnaikindamas. Taip antai 1428—1431 m. Utrakvistai buvo įsiveržę Vengrijon, išnaikino Sileziją, Luzaciją, Meissen, Saksoniją palikdami paskui savę sugriautus miestus, išdegintus sodžius ir nuniokotus laukus. Kada jie grįžo, vežė su savimi 3000 didžiausių vežimų grobio, iš kurių kiekvieną vežė nuo 6 iki 14 arklių. Šimtas miestų ir daugiau kaip 1000 kaimų buvo išgriauta ir išnaikinta.

Dabar klausimas, ka turėtų prisimiiti ant savo sąžinės visas tas skerdynes ir išnaikinimus. Ir ar būtų jie atsitikę, jeigu Jonas Huss'as būtų turėjęs mažiau puikybės, o daugiau išminties ir nuolaidumo. Jeigu Huss'as būtų pasidavęs visuotinam Bažnyčios balsui ir pripažinęs savo klaidą, būtų ir pats gyvas ir sveikas, savo gabumais ir pasišventimu būtų daug gero savo Čekijai padaręs ir nebūtų inmurdęs savc tėvynės kraujuose. Bet Huss'as pasielgė kitoniškai: jisai tarė savo širdyje: klysta popiežius, klysta visi vyskupai — tik aš vienas neklaidnngas. Ar už tą baisų pasipūtimą galima jį skaityti didvyriu.

Huss'as tai vergas savo puikybės, tai auka savo dvasios silpnybės. Jo kraujas buvo pralietas nevaisingai. Jis atnešė ant žemės tiek daug įnirtimo, betikslių žudynių, bet nedavė gyvenimui kokių nors naujų prakilnių idėjų, nesuteikė nuopelnų. Huss'ą garbinti, didvyriu laikyti gali tik apjakę, nekritiški Bažnyčios priešininkai.

Uosis.

TAUTOS FONDO RAŠTININKO ATSKAITA.

Chicago, Ill., — aukų surinkta laike vakarienės Kūčios vakare pas p. Antaną Nausiedą, (prisiuntė p. M. Mažeika) ..... $ 5.50
Ellsworth, Pa., — aukų surinkta Šv. Luko parapijoj, prisiuntė kun. J. Misius ..... " 5.00
Pittsburg, Pa., — aukų surinkta laike prakalbų parengtų per 87 kp. S. L. R. K. A. (pris. p. Povilas Bajoras) ..... "26.70
Manchester, N. H., — aukų nuo lietuvių visuomenės,(prisiuntė T. F. Skyr.) 200.00
Rockford, Ill., — aukos surinktos laike vakarienės pas p. A. Bobavičių; aukavo sekanti: $1.50 — J. Kauliukaitis; po $1.00 A. Babavičius, J. Andriuškevičius, P. Kalvaitis, M. Burkinskaitė, K. Arstikis; ir M. Valinčius 50c. Viso pris. p. J. Kalvaitis ..... " 7.00
Girardville, Pa., — aukų nuo vietinių lietuvių, (pris. p. J. Raibikis) ..... "29.00
New Britain, Conn., — aukų surinkta laike prakalbų, — prisiuntė p. A. Neverdauskas) ..... "40.71
Athol, Mass., — aukų surinkta tarp vietinių lietuvių, (prisiuntė kun. P. Meškauskis) ..... "93.65
Worcester, Mass., — aukų nuo vietinių lietuvių, (pris. p. A. Čiginskas) 275.30
Baltimore, Md., — aukų nuo vietinių lietuvių,—(pris. p. J. S. Vasiliauskas 100.00
Montreal, Canada., — aukų surinkta prisiuntė kun. J. Vyšniauskas ..... " 26.00
So. Boston, Mass., — aukų surinkta per T. F. Skyriaus susirinkimą, (pris. p. A. Zaleckas) ..... "16.00

Viso $824.26

MOTERŲ IR MERGINŲ KALĖDINIS FONDAS.

Cicero, Ill., — auka nuo Motinos Dievo Sopulingos Draugijos. (pris. p-lė S. Slegaitė) ..... $ 5.00
Baltimore, Md., — auka nuo 8-tos kp. Liet. R. K. Moterų Są-gos, (pris p-lė Ona Bajoriutė) ..... " 25.50
Curtis Bay, Md., — aukų nuo Antaninos Povilaitienės $2.00 ir nuo Antaninos Urbienės $1.00; viso pris. " 3.00
Cicero, Ill., — aukų surinkta laike vakaro surengto per 2-ros kp. Liet. R.-K. Mot. Są-gos, (pris. p-lė S. Šlegaitė) ..... " 31.11
Worcester, Mass., — aukų nuo 5-tos kp. Liet. R.-K. Mot. Są-gos(prisiuntė Matilda Šukiutė) ..... " 7.97
Philadelphia, Pa.,—aukų nuo 10tos kp. Liet. R.-K. Mot. Są-gos(prisiuntė p-lė J. Šefeltaitė) ..... "16.55
Chicago, Ill., — auka nuo 4-tos kp. Liet. R.K. Mot. Są gos (prisiuntė p-lė A. Marcinauskaitė) ..... " 13.00

Viso ..... $102.13.

ABELNA SUTRAUKA.

Aukų ..... $ 824.26
Aukų į Moterų Kalėdinį Fondą ..... " 102.13
Pagal paskutinę Atskaitą buvo ..... "32.579.82

Viso įplaukė į Tautos Fondą $33.506.21

A. A. Šlakis
Tautos Fondo Raštininkas.

Apšviestesnieji, apsiskaičiusieji darbininkai, kibkime į "Pažangą."

Kas girdėt lietuvių kolonijose.

NEWARK, N J.

Marija Magdalietė scenoj.

Nematydamas jokios recenzijos "Darbininke" kas link Vyčių lošto teatro "Marija Magdalietė" nors šiek tiek pabrežiu, nerašiau, pasitikėdamas kad šį kartą korespondentai rašys lenktyniuodami vienas kitą, aprašydami taip svarbų atsitikimą.

Kaip jau buvo rašyta "Darbininke," kad Vyčių rengiamas perstatymas buvo nukeltas iš 9 sausio į 16 sausio š. m. Lošėjai ir visi Vyčiai laukė su nekantrumu kaip, priims publika pirmą Vyčių nepasisekimą, bet matyti newarkiečiai supranta, kad tik tas kliučių neturi, kuris nieko neveikia, dirbant ir prie geriausių norų klaidos pasitaiko. Bet prie dalyko.

Lošimas pasisekė iš isų pusių:

Lošimas pasisekė iš visų puje pasirodė pirmą kartą, lošė labai gerai, kiti net artistiškai k.t. p. Bradūnienė—Marijos Magdalietės rolėj ir V. Vaškevičius — Judo Iskarijoto rolėj. P. M. Brauduniene jau nekartą žavėjo Newarko publiką savo lošimo gabumais: skambančiu balsu, naturališkais gestais, pritaikytom pozom ir t.t. šį kartą perviršino visus savo lošimo rekordus, graudingose scenose tiek pridėjo dramatizmo, graudingumo, kad tik labai retai iš publikos neašarojo.

Antras tai V. Vaškevičius Judo Iskarijoto rolėj, kuris neapsileido p. M. Bradunienei. Rolę turėjo labai sunkę, bet ir atliko tikrai artistiškai: parodydamas publikai tikrą niekšą, parodydamas tiek susikrimtimo, tiek vidujinės kovos savyje, tiek žiaurumo; o pozos, akių išvertimas, išsišiepimai ir t.t. Tik stebėtis reikia, kad vaikinas čia augęs, o taip gerai lošė lietuvių kalboj. Jis taip-pat apturėjo gėlių bukietą.

Toliau seka mažesnės rolės, bet taip-pat labai gerai atliktos. E. Mikalauskiutė—Rechos rolėj: čia bara girtuoklius aštriausei, čia vėl Marijai Magdalietei kalba ko švelniausiai. Nugi J. Sereika kun. Kaifo rolėj: kuris įstengė išlaikyti visą laiką toną, rimtą, išdidų. Taipgi ir J. Liudvinaitis—Ananijaus J. Pučinskas—Jotamas, kitais neapsileido, neblogai ir D. Rupainis—Simono, J. Kanapka—Joabo. Kiek silpniau išėjo A. Masundukui—Auliaus Flavijo, tai typas ne tai rolei; neįstengė parodyti išdidų Romietį Piloto sunėną, ypač pirmą vakarą.

Publikos susirinko kaip kaip niekad newarkiečiai ant vakaro nėra matę, nes salė talpinanti apie 700-800 žmonių, buvo kaip kuju primušta. Koksai 100 žmonių gryžo namo, negalėdami į svetainę ineiti. Vyčiai matydami Newarkiečių žingeidumą pamatyti minėtą veikalą, sutarė vėl atkartoti, ką ir atliko. Pasigarsino tik pirmą vakarą, kad atkartos 18 sausio š. m. ir tai publikos susirinko apie 300 žmonių.

Garbė už tai Vyčiams už surengimą taip puikaus veikalo, lošikam už artistišką lošimą, o ypatinga garbė priklauso ir didžiausia, tai Vyčių scenos rezisieriui—mokytojui P. A. Pempei, kuris taip puikiai išmokino. Mat P. A. Pempė netik fotografijas moka puikiai traukti, bet moka ir rezisuoti. Beja, prieš pirmą Vyčių statymo vakarą "Marija Magdalietė" t. y. 15 saus. š. m. mūs socijalistukai taip-pat lošė kokį tai veikalą. Publikos buvo "labai daug," daugiau kai 50.

Ar nelaikas būtų mūsų socijalistam parsikviesti Pruseiką, kad pasakytų su kuo visuomenė eina.

Šapalukas.

CHICAGO, ILL.

Susitvėrė kuopa A. L. R. K. Moterų S-gos.

Susitvėrė 21 kp. šv. Kryžiaus parapijoj ant Town of Lake.

Pirmas susirinkimas tapo atlaikytas pas p-nią M. Petrusevičienę, 4644 So. Hermitage Ave, tapo išrinkta valdyba sekanti:

Pirm. Ona Beržinskienė jos pagelb. Elz. Skinderienė, rašt. prot. Mar. Brenzaitė, fina. rašt. Aleksandra Jucaitė, iždi. M. Petrusevičienė ir glob. Ona Šarkienė, Liudv. Tirunaitė, Tvarkdarė Agota Česniutė.

Prie kuopos prisirašė 20 narių.

Antrą susirinkimą laikė šv. Kryžiaus parp. salėj. Nedėlioj 23 d.

Ant susirinkimo buvo atsilankęs gerb. kun. A. Skrypka šv. Kryžiaus par. klebonas ir kun. Statkus kurie paragino visas atsilankiusias prisirašyti. Ant susirinkimo prisirašė 18 naujų narių, taip kad 21 kuopa nuo 2 susirinkimų turi 36 nares. Valio Chicagietės! Nėra nei vienos parapijos Chicagoje, kad nebūtų Moterų Sąjungos kuopos. Ypačiai garbė p-nioms Petrusevičienei ir Šarbienei, kurios daug darbo pridėjo prie sutvėrimo šios kuopos.

M. G.

ATHOL, MASS.

Nusilaužė koją.

G. R. žmona taip pasigėrė 24 d. šio mėnesio, kad griudama kažkaip pagal pečių nepajuto nei kad koją nusilaužė. Atrado ją gulinčią jos kaiminka ant vietos. Toji paguldė ant sofos ir išėjo sau, nepatėmijus, kas atsitiko. Nakčia kada prablaivėjo, tai pajuto. Tai ėmė rėkti gvoltą. Kada gydytoją prisišaukė, tai tas sutvarkė koją ir pasakė, kad gal sugys, bet šlubuosianti.

Pas girtuoklius tas atsitiko.

J. T.

BRIGHTON, MASS.

Kooperacijos atskaita.

Lietuvių kooperatyviškos draugystės metinis susirinkimas atsibuvo 9 sausio, ir buvo išduota atskaita krautuvės nuo pradžios gyvavimo, tai yra nuo 1 sausio 1910 m. Pasirodė sekančiai:

Atrasta krautuvėje prekių už $2.059.57c.

Išduota prekių kostumieriams ant knyg. už $3.000.00.

Krautuvės inventorius $800.00.

Gatavų pinigų (cash) $2.118.24.

Dveji namai 5 šeimynų ir 3 lotai $8.000.00.

Viso $15.977.81.

Ancijonierių (sharininkų) yra 244 iš to skaitliaus 18 turi po 2 akcijas $ 4.210.00.

Kostumierių užsidėjusių kauciją už knyg. $ 317.00.

Viso $4.527.00

Malonu yra šiandien pranešti visuomenei, jog viršminėta bendrovė į taip trumpą laiką suspėjo padaryti tokią sumą pinigų, ir jau pradėjo statyti ant viršpaminėtų lotų nuosavą svetainę ant trijų lubų, kur bus vieta ir bendrovės krautuvei. Manoma insikurti į nuosavą namą 17 birželio. Garbė Brightoniečiams, ir jeigu tokia vienybė ir bepartyviškumas egzistuos ir ant toliau tarpe Brightono lietuvių, tai galima tikėtis, jog ta svetainė greitoje ateityje bus išmokėta.

Jonas Gabalis.

NORWOOD, MASS.

Veikliau darbuosis.

L. D. S. 3-čias susirinkimas įvyko 19 d. sausio, ant kurio apkalbėta daugelis kuopos reikalų. Nutarta surengt prakalbas agitiviškas, parsitraukt 15 ekzemplioriu Metraščio, parsitraukt knygučių 50 ekzemplioriu "Imk ir Skaityk" taipgi buvo apkalbėta ir smulkių kitų dalykų.

Kp. koresp.

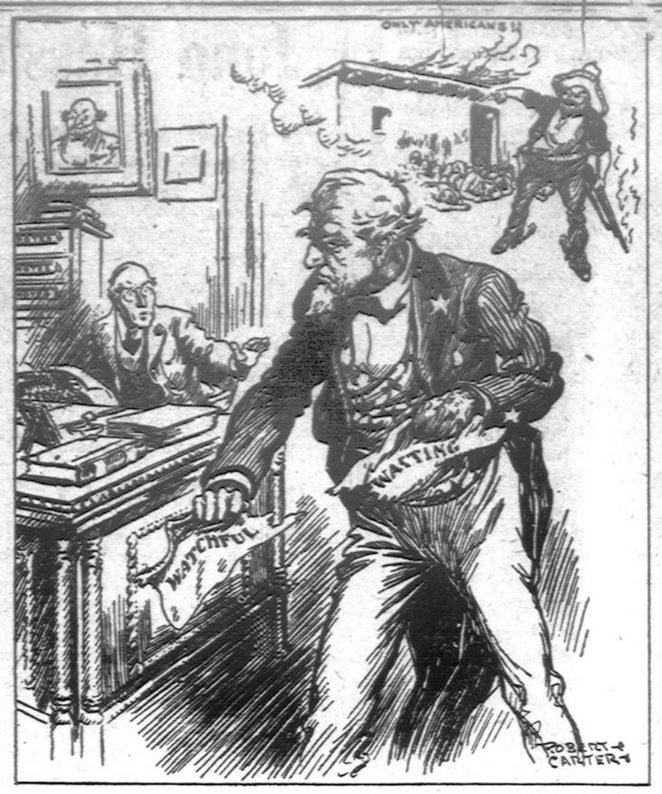

—Carter in New York Evening Sun.

Dėdė Samas iš kantrybės iš ėjo ir perplėšia prez. Wilsono obalsį Meksikos reikale ...Wat chful Waiting — Budrus lukėjimas.

NORWOOD, MAS.

Uoliai rinks aukas.

Sausio 23 d. vietinis Tautos Fondo skyrius surengė prakalbas, kad apkalbėjus kokiu būdu galima būt parinkti aukų del nukentėjusių nuo karės. Kalbėjo J. Peža Tautos Fondo pirm. J. Jaruševičia, V. Kudirka, kun. A. Daugis Visi savo kalbose skatino prie aukavimo nukentėjusiems mūsų brolių ir tapo sutverta Sąjunga po vardu Lietuvių mielaširdystės Sąjunga šelpti nukentėjusius del karės po globa Tautos Fondo, nariai mokės po 10 centų kas mėnuo turės kožną mėnesį susirinkimą su prakalbomis ir rinks aukas. Buvo kalbama apie Tautos Fondo išleistas blankas, bet pasirodė, kad tarp norwoodiečių negalimas įvykdytie, nes išsiskirstę gyvena ir kas savaitė mokėt po 5 centus gal nedaug atsiras, nes norwoodiečiai labai apsikrovę dabar dideliais mokesčiais ant savų reikalų. Tą dieną prisirašė 94 nariai. Pinigų surinko tą dieną 51 d. 28 centus, buvo renkamos aukos ir bažnyčioje, bet nežinau kiek surinko, susirinkimai atsibus kas ketvirtas nedėldienis mėnesio.

Darbininkas.

BROOKLYN, N. Y.

Duosnūs lietuviai sausio 18 d. š. m. ant North 10-tos geležies liejyklos dirbtuvės mirė knygų vedėjas. Kaipo paprastai buvo renkama ant kvietkų tai lietuviai pasirodė taip duosnūs, kad nekurie ir po $1.00 aukojo. Tas yra pagirtina, ale indomu, jog mirė ir lietuvių palikdami kalnus vargų, o mes taip sunkiai aukavome, juk kvoterį aukavome ir dabar, kada mūsų brolių ir sesučių sukuryj karės šimtais miršta, o sunku išprašyti nuo mus mažiausią auką, negalima įsiulyt vien už 5 centus T. F. ženklelį.

K. Dumblis.

BROOKLYN, N. Y.

Apvaikščiojimas bus milžiniškas.

Brooklyno Tautos Fondo skyriai rengiasi iškilmingai apvaikščioti Lietuvių Dieną 4 d. kovo (Šv. Kazimiero dieną) Dienos laiku žada pardavinėti Tautos Fondo ženklelius ir šiaip jau rinkti aukas, o vakare McCaddin salėje rengia grandiozišką koncertą. Koncerte pasižadėjo dalyvauti p. St. Šimkus ir p-lės Karužiutės iš Philadelphijos, taip-gi vietiniai dainininkai ir visi geresnieji chorai. Tarpai numerio programo koncerto, kalbės p. Šimkus apie dabartinį padėjimą Lietuvos ir taipgi kun. Pakalnis tik ką atvykęs iš Lietuvos ir savo akimis matęs daug baisenybių ant karės lauko.

Brooklynietis.

WATERBURY, CONN.

Vyčių kuopa.

Sausio 27 d. vakare, prie draugiško jaunuomenės burelio susirinkimo parapijos svetainėj, tapo "Vyčių" kuopa sutverta, apie 20 narių prisirašė. Valdybon išrinkta, Pirm. J. B. Šaliunas, vice-pirm. J. Dvileckis, rašt. J. Tamošaitis. kasininku B. Gauronskis. Dvasišku vadovu kun. J. Valantiejus. Svarbiausis iš nutarimų įvyko. Visi vienbalsiai nutarė užsisakyti "Vytį" organą. Kiti svarbesni dalykai palikta vykdinti, ant kito susirinkimo.

Valio Waterburio Vyčiai, Valio sveiki gyvuokit!

Šešupė.

HARRISON, N. J.

Prakalbos.

Sausio 23 d. Gabijos Br. Ses naujai suorganizuota dr-ja turėjo prakalbas, kalbėtojas buvo pakviestas p. J. Širvydas iš Brooklyn, N. Y.

Publikai besirenkant vaikutis ir dvi mergaitės padeklemavo. Po to kalbėtojas p. J. Širvydas nupiešė gana plačiai iš nuotikių darbininko judėjimo nurodydamas, kad lankant mokyklas amato ar taip mokslo nors vakarais ir tai galima daug atsiekti o laikantis vienybėj ir lietuviai galėtų pasiekti augštesnį laipsnį ir sumažintu sau vergija, kaip antai kitataučiuose randasi gudrių amatininkų, kurie taip pat sutverti kaip ir lietuviai ir tokio proto tik be vienybės mus žmonės ir jaunimas apsileidęs geresnes vietas paleidžia kitataučiams. Čia buvo pertrauka prakalbos ir sudeklemuota. Po to buvo dialogas Motina ir Duktė.

Toliaus kalbėjo p. Širvydas apie pačios Gabijos reikalus ir jos stovį ir ateitį, naudingumą, pažymėdamas, kad visuomet galima daugiau nuveikti susidėjus moterims su vyrais, negu skirtinai, taip-gi nurodė, kokią vertę atnešė mažos kolionijos organizacijos, kurios čia nuo senai susivienije veikė del karės nukentėjusių. Ragino moteris ir merginas prisidėti prie siuntimo drapanų del karės nukentėjusiems, ragino vietinius lietuvius prie narsesno veikimo ir pramonės kaip tai prie kooperacijos, įsteigimo krautuvių.

Jau čia užmanyta įsteigti taipgi ir svetainės, kuri čia labai butų rekalinga ir naudinga, nes dabar po svetimtaučius perdaug išnaudojami mus žmones. Kalbėtojas labai naudingai pakalbėjo neišniekindamas nieko. Prakalba visiems patiko. Po prakalbos prisirašė 26 nauji nariai prie Gabijos Br. Ses. Dr-jos.

Kaimietis.

BROOKLYN, N. Y.

Nauja Vyčių kuopa.

Nedėlioje 23 d. sausių Šv. Jurgio parapijinėj salėje susitvėrė nauja Vyčių kuopa iš 22 narių. Kalbėtojais buvo J. K. Miliauskas, A. Staknevičius ir K. Strumskis.

Nuo senai čia buvo kalbama tarpe jaunimo apie reikalingumą Vyčių kuopos, bet vis matyti neprisiruošdavo prie susiorganizavimo.

Narys Vyčių.

PITTSBURGH, PA.

Sausio 23 š. m. atsibuvo prakalbos kun. Dr. A. Maliausko. Klausyties prakalbų prisirinko pilna gan ruiminga šv. Kazimiero mokyklos svetainė. Daugelis turėjo stovėt, nes sėdynių pritruko.

Kalbėtojas vaizdžiai nupiešė vargus pabėgėlių iš Lietuvos ir savo puikia žemaitiška tarme ir jautria kalba taip sugraudino klausytojus, kad daugelis apsiverkė sekdami mintyje kalbėtojo tartuosius žodžius.

Apipiešus karės baisenybes, kun. Maliauskas nurodinėjo aukų reikalingumą nukentėjusiems del karės. Nurodė svarbą Tautos Fondo lietuvių tarpe ir kad minėtam Fondui reik butinai aukot kuodaugiausia. Žodžiu pasakius, kun. Maliauskas išrekliamavo savo kalboje Tautos Fondą ir kad būtų rinkta aukos Tautos Fondui, būt sumesta apščiai aukų.

Savo tikslui, tai yra: laikraščiui "Viltis" kun. Maliauskas surinko tik $108.56. Iš tiek susirinkusių, išrodė lyg ir mažoka surinkta. Priežastis neskaitlingumo aukų, tai kad kun. Maliauskas savo atstovaujamos "Vilties" reikalus pastatė antroje vietoje.

Vardai davusių stambesnes aukas seka: po $2.00 aukojo: F. Venslovas, Petras Masandukas, Antanas Pranaitis, Marė Kripiutė, $3.00 aukojo kun. J. J. Sutkaitis, po $1.00 aukojo: kun. J. Pikutis, Agota Sutkaičiutė, Juozas Baltrunas, P. V. Obiečiunas, Juozas Dankšas, Barbė Miknevičiutė, Antanas Virbalis, Jieva Miliauskienė, Petras Barauskas, Jurgis Šalaševičius, Marijona Rupšaitė, Petras Daukšas, Ona Kinderienė, J. Drusutavičius, Antanina Pikutienė, Petras Zoris, Juozas Navalinskas, Jonas Simaitis, Mikas Jerosiunas, Petronėlė Samuliutė, Pranciška Juknevičiutė, Edvardas Ptakauskas, Antanas Kazlauskas Kaz. Vasiliauskas, Barščiauskienė, Alek. Mičiulis, Agota Mičiulienė, J. Vasiliauskas, Mikas Guriavičius, Antanas Kugis, Jurgis Blaževičius, A. Bubilas, Ona Lapinskaitė, Marijona Vižieniutė, Petras Kiškevičius, Antose Kimauskienė, Vladas Ilakis, Zigmas Šukis, Stasys Jasinauskas, Antanas Smaliukas, Jonas Petraitis, Jurgis Nevadolskis, J. Viktoravičia, Antanas Piekunas, Vaslovas Sadauskas, Vincenta Krušiutė, Petras Kizis, Darata Čaluče, Teklė Bikiniutė, Jurgis Alasevičius, Jonas Jankevičius, Antanas Radžiukynas, Stasys Maskeliunas Juozas Ramanauskas, Kazimiera Kabeliutė, Pr. Pikčius, Petras Kozis, Juozas Urbonas, Kazys Pociunas, Antanina Zambžickaitė, Pr. Takazauskas, Step. Žilaitis, Jonas Katkus, Povilas Stonis, J. Miliauskas, labu $76.00, smulkių aukų $32.56 viso $108.56.

Antru atvėju kun. Maliauskas kalbėjo ir ragino čion gyvenančius lietuvius gryžt į Lietuvą pasibaigus karei.

Nors ir laikraščių inbauginti linkui kun. Maliausko misijos, visgi Pittsburgiečiai lietuviai atliko savo priedermę del Tėvynės kuogeriausia; tai liudija sumestos aukos.

Teciaus vieno gaila, tai, kad Tautos Fondas nesutarė su kun. Maliausku rinkt aukas Tautos Fondo vardu ir jo naudai.

Jei aš suprantu Tautos Fondo siekinius, tai pastarasis tur tikslus ne vien šelpimo nukentėjusių del karės, bet, podraug šelpti ir kitus Lietuvos kulturinius reikalus. Kas gali užginčyt, kad pasibaigus karei, Lietuvai esant taip baisiai nuteriotai, bus nereikalinga spauda. Turėdami omenėje, kad pasiturinčioji dalis lietuvių, iš kurių galima buvo tikėties daugel ateityje, tapo elgetomis. Tai-gi, ar dar neaišku, kad Tautos Fondo kaipo kulturiškosios įstaigos. nebus privalumu rūpintis spauzdintu žodžiu Lietuvoje.

Daugel galima būtų prirodinėt, kas turėtų rūpėt Tautos Fondui, bet dabar ne laikas. Vieno praleist negalima, tai, kad kun. Maliauskas sutarus su Tautos Fondu galėjo daug aukų surinkt ir nukentėjusiems del karės šelpti, ir kitiems kulturiniams reikalams. Tai liudija prakalbos ruoštos kitur, tą pat ilūdija Pittsburgh'e.

Tautos Fondo valdyba pagalvokite ir kinkykite visas spėkas, kad visokios progos būtų išnaudotojamos.

Kantrusis.

NEW BEDFORD, MASS.

—Anton Retkovitz teismo pripažytas kaltu žmogžudystėje Jis 1914 m. kovo m. vieną moterei perpjovė skustuvu gerklę.

Tie, kurie turi Metrašti, sako, kad jame visas pasaulis.

NE VISI DAR ŽINO,

kad Metraštis yra vienas tų retų leidinių, kurį nusipirkęs niekas nesigaili.

O geras Metraštis buvo ir bus kiekvienam reikalingu dalyku, tokiuo dalyku be kurio negalima apsieiti. Metraščio reikia pasigauti per ištisus metus kas savaitė po keletą kartų.

Dauguma iš mūs dar gerai atsimena kokią svarbią rolę lošė kalendoriai arba metraščiai anais liūdnais laikais, kuomet mums spauda buvo užginta mūsų tėvynėje.

Kalendorius arba metraštis buvo tuomet mūsų brolių švietėjų, visokių žinių, patarimų, rodų straipsnių pasiskaitymų teikėju — žodžiu kalendorius tuomet užvadavo laikraščius ir knygas.

Vienok tuometiniai kalendoriai buvo ir neišvengtinai turėjo būti mažyčiai.

Kas kita šiais laikais. Kitokie laikai, kitokios gyvenimo sąlygas ir kitoks gyvenimas. Turime visokių organizacijų, įstaigų, apsčiai laikraščių, knygų, gyvenimas verda, kunkuliuoja, daug jame visokių apsireiškimų, kuriuos tinkamai pažymi ir nušviečia geri laikraščiai.

Prie šitokio atsimainiusio gyvenimo turi būti pritaikytas ir kalendorius arba metraštis.

Šiems, t. y. 1916 metams, visuose atžvilgiuos nusisekusį ir prie šiandieninio gyvenimo pritaikytą Metraštį išleido Lietuvių Kat. Spaudos Dr-ja.

Tik žiūrėkime, kaip tas Metraštis puikiai prie dabartinio gyvenimo pritaikytas.

Šiais laikais turime visokių veikėjų, laikraštininkų, visuomeninkų, įvairiose srityse pasižymėjusių vyrų ir moterų, kunigų ir svietiškių, apie kuriuos girdime, skaitome, apie kuriuos indomaujame.

Su viršum šimto tokių pasižymėjusių asmenų fotografijų rasi didžiame **Metraštyje.**

Mes Amerikos lietuviai turime visokių įstaigų, bažnyčių, mokyklų. Visų bažnyčių paveikslus rasi dailiame **Metraštyje.**

Amerikos lietuviai katalikai turi visokių organizacijų, naudingų dr-jų, apie kurias kiekvienam svarbu žinoti. Apie visas didžiąsias organizacijas gražius ir aiškius aprašymus atrasi gražiame **Metraštyje.**

Katalikams indomu, svarbu žinoti, kaip stiprūs yra katalikai Amerikoje, kokias jie turi čia organizacijas, įstaigas. Apie tai gausiai žinių rasi puošniame **Metraštyje.**

Baisi karė eina Europoje. Apskrita tos karės apibudinimą ir apie šios karės priežastis rasi šauniame **Metraštyje.**

Pereitais 1915 m. daug darbų atliko Amerikos lietuviai. Nuodugnų tų darbų ir lietuvių gyvenimo apsireiškimų apibudinimą rasi rimtame **Metraštyje.**

Katalikų priešininkai be paliovos užpuldinėja, peikia, žemina Bažnyčią, tikybą, dvasiškiją. Kiekvienas katalikas privalo suprasti nepamatingumą tų užmėtinėjimų. Ką atliko Bažnyčia, ką išrado ir nuveikė katalikų mokslavyriai mokslo, kultūros, apšvietos, pažangos srityje rasi viską apimančiame **Metraštyje.**

Indomu žinoti apie septynis brolius miegančius, apie Lourdo stebūklus, kaip atsirado kortos, gerai turėti surašą visų popiežių, Suv. Valstijų prezidentų, visų žemės valstybių, didžiausiųjų miestų. Visa tai rasi gausiame **Metraštyje.**

Toli gražu ne viskas čia paminėta, kas yra milžiniškame **Metraštyje.**

Metraštyje rasi kokio didumo yra lietuvių gubernijos, kiek kurioj yra bajorų, sodiečių, žydų, lietuvių, katalikų, stačiatikių, kiek ant žemės yra tikėjimų ir po kiek kiekvienas tikėjimas turi išpažintojų, kiek Amerikoje nigerių, kiek tautų Europoje, po kiek kurioj valstybėj kareivių atsieina ant 1.000 gyventojų, po kek kainuoja brangiausi pasaulyje paveikslai, kur kokie didžiausi pasaulyje knygynai, po kiek senovėje už vergus mokėta, kokių ir kiek atsieina karalių šeimynų užlaikymas. Bet rašyk, nerašyk vis vien nesurašysi visako, kas yra neišpasakytame **Metraštyje.**

Apie ką tik indomauji, apie tą rasi **Metraštyje.**

Neatidėliodamas pirk, o turėsi visiems metams malonaus skaitymo.

Kaina 75c.

Drūtuose apdaruose $1.20.

Išsirašykite iš "Darbininko" knygų krautuvės.

Adresas:

"DARBININKAS,"

242 W. BROADWAY, SO. BOSTON, MASS.

Vietinės žinios.

IŠ TAUTOS FONDO SKYRIAUS VEIKIMO.

Nedėlioje, 22 d. sausio T. F. skyriaus rūpesniu tapo surengtas viešas susirinkimas.

Klebonas gerb. kun. T. Žilinskas aiškino reikalingumą šelpti mūsų badaujančius brolius. Prie tos progos prisiminė apie San Francisco Parodą ir išreiškė savo įspūdžius iš kelionės, iš kurios jis nepersenai grįžo.

Po to gerb. kun. F. Kemėšis padavė publikai apsvarstyti pleną aukų rinkimo su tam tikromis blankomis. Plenas buvo visų vienbalsiai priimtas ir buvo renkami kolektoriai pagal tam tikrą kun. F. Kemėšio paduotą pleną.

Čion paduodame surašą visų kolektorių ir ant kokių gatvių kurie yra paskirti.

1) Pr. Strakauskas paskirtas blankas išduoti ir pinigus su blankomis iškolektuoti ant šių gatvių: 6-th str., Seventh str. ir 8-th str; 2) Jonas Jokubauskas ant Bowen str.; 3) Jonas Petrauskas ant Fifth str. Gold str. ir Fourth str.; 4) Jonas Vilkišius ant Silver str.; 5) St. Noreika ant Broadway; 6) Zigmas Usevičius ant Athens str.; 7) Juozapas Motiejūnas ant Third str.; 8) Juozapas Gilys ant Bolton str.; 9) Juozapas Alikonis ant Second str.; 10) Petras Matulionis ant Dresser str., First str. ir Granite str., 11) Petras Špokas rytinėje dalyje City Point; 12) Jurgis Kazlauskas pietinėje dalyje City Point; 13) Ona Staniuliutė ir Petras Grigas ant Kneeland str., Boston'e; 14) Benediktas Jakutis Boston City — apie North Sta.; 15) Leonas Švagždys Roxbury'je ir Charlestown'e.

Virš paminėtos ypatos, išrinktos viešame susirinkime, kuriame dalyvavo keli šimtai žmonių ir apie teisingumą nėra abejonės, kadangi iš tiek publikos nebuvo nei vieno priešingo jų paskyrimui kolektoriais. Tame pat susirinkime išduota virš 50 blankų. Tai-gi pradžia graži, nėra abejonės, kad šeimynų skaičius, kur rasis T. Fondo blankos pasidaugys dešimteriopai.

Atsilankius viršminėtiems kolektoriams į tas šeimynas, kur dar nesiranda T. Fondo blankų be abejonės privalėtų neatsisakyti jas priimti ir prisidėti prie to švento darbo — gelbėjimo iš bado nasrų mūsų nelaimingus brolius.

Mokestis yra paskirta visai nedidelė — tik 5c. į savaitę; tie 5c. nei kiek neatsilieps ant mūs kišeniaus; bet mes visi dėdami mažomis aukomis, sudarysime dideles sumas ir tokiu būdu išgelbėsime nuo bado tūkstančius mūsų nelaimingų brolių.

Blankos bus kas mėnuo mainomos, tų vietų kolektoriai mėnesiui suėjus paims iš šeimininkių blankas su pinigais ir į jų vietą paliks kitas. Surinktus pinigus perduos vietos T. Fondo skyriaus iždininkui p. Zalieckui kuris yra po 1000 dol. kaucijos ir kuris negaišuodamas siųs Tautos Fondo rašt. adv. A. Šlakiui vardu Centro iždo B. Vaišnoros kuris yra po 20.000 dol. kaucija.

Tai-gi į darbą — į šventą darbą So. Bostoniečiai ir Bostoniečiai! Parodykime, ką galime padaryti.

T. F. skyr. prot. rašt.

NEPAPRASTAI PALINKSMINO.

Retai kada So. Bostono lietuviai turėjo taip smagaus, linksmaus laiko, kaip kad jie turėjo sausio 30 d. atsilankę į Vyčių vakarą Šv. Petro salėn.

Susirinkusieji tai buvo juokinami smagių komedijų geru lošimu, tai gražaus bažnytinio choro dainavimu ir geriausiais So. Bostono lietuvių solistais.

Iš pradžios puikiai sudainavo bažnytinis choras, p. M. Karbausko, vietos vargonininko vedamas. Dainavo solo p. P. Grinkevičius.

Paskui prasidėjo gyvas lošimas smagios komedijos "Tėtė Pakliuvo." Susirinkusieji juokų turėjo iki soties. Mariutės rolę atliko p-lė Al. Narenkevičiutė, Paukščio D. Antanavičius, Obuolio P. Grigas. Vikri, smagi, gražiabalsė p-lė Al. Narenkevičiutė džiugino visus savo dainavimu, lošimu, nudavimu. Šauniai jai pritarė ir-gi geras dainininkas p. D. Antanavičius.

Po šito lošimo pertraukoje džiugino atsilankiusius mėgiamieji So. Bostono lietuvių solistai p. Morkunas, p. J. Vieraitis ir panytė Ona Liutkevičiutė.

Sekė lošimas "Vienas iš mūs tur apsivesti." Lošimas gerai nusisekė. Prisijuokė prisikvatojo susirinkusieji. Tik Ferdinandas (D. Antanakevičius) buvo perseni. Brolvaikiai išrodė senesni už tetą. Tetos rolę gan gerai atliko p-lė L. Žukauskaitė, o Onutės tinkamai atliko gražiai, lietuviškai pasipuošusi panaitė P. Bagdoniutė.

Vakarą puikiai užpečėtijo bažnytinis choras puikiu dainavimu.

Žmonių buvo gana daug.

Ten Buvęs.

GABIJOS VAKARAS.

29 Sausio lietuvių svetainėje "Gabija" sulošė "Pabaigtuves." Pasisekė pusėtinai, kaikurie atliko savo roles visai gerai. Dainos tai buvo sudainuota ir-gi gerai. Po lošimo dar šokta ir buvo skrajojanti krasa.

Žmonių buvo nedaug.

Ten Buvęs.

AUKOS TAUTOS FONDUI

Tautos Fondui per "Darbininko" redakciją aukojo šie žmonės Sommersvillės lietuviai:

Po 1 dol.: P. Belis, P. Č. Čižius.

Po 50 c.: Juotkojienė, D. Jankauskas, M. Pajaujutė ir J. Milville 35 cent.

Smulkių aukų $1.80

Išviso 5.65.

D. L. Kunigaikščio Vytauto Benas turės susirinkimą vasario (Feb.) 2 d., 1916 m. po No. 339 W. Broadway, So. Boston, Mass.

Kviečiame visus narius ateiti į šį susirinkimą, nes daug svarbių reikalų yra apkalbėti.

Valdyba.

P. VALUKONIS

"Darbininko" agentas

kuris renka prenumeratas ir apgarsinimus "Darbininkui."

Taip-gi galima atnaujinti ir senas prenumeratas.

Pardavinėjų šliūbinius žiedus ir visokius auksinius daiktus.

Patarnauju del išėmimo (lisence) leidimą apsivedimui dykai.

P. Valukonis,

233 Broadway, So. Boston, Mass.

"SVIESA,"

"SVIESA" mėnesinis liet. kat. laikraštis. Metams 50c.

46 Congress Ave., Waterbury, Conn.

BEDARBIAMS PROGA

Šiais laikais reikalinga daug merginų ir vyrų ČEVERYKŲ dirbtuvėse. Mokanti ir nemokanti gali darbą gauti. Gera proga, gerą darbą išsimokinti

Adresuokitė

MONTELLO EMPLOYMENT OFFICE

J. Mickevičius, savininkas.

146 Ames St. Montello, Mass.

Telefonas Brockton 1562-m

Kas iš to, kad ir turi pilną krautuvę, o jei žmonės nežino ką turi?

Garsinkis!

REIKALINGA kasdiena 25 merginos valgyklose, hoteliuose, dirbtuvėse ir prie namų darbo. Visokių darbų vyrams.

S. GORALSKY

DARBO PAIEŠKOJIMO OFISAS

153 COURT ST. BOSTON, MASS.

ŠOKIŲ MOKYKLA.

Visokius užrubežinius ir amerikoniškus šokius moko na po No. 1140 Columbus Ave., Room 44 Roxbury Crossing.

Pamokos atsibūna utarninko ir ketvergo vakarais

Conon Hall 20 Conont str.

Mokytojas E BROWNING

(Iš Rusijos)

Lietuvis Daktaras

Dr. Ignotas Stankus

1210 S. Broad St., Philadelphia. Pa.

Valandos | Nuo 9 iki 11 rito. .. 2 .. 4 po pietų. .. 7 .. 8 Vakare.

"PAŽANGA" iliustruotas liet. kat. mėnesinis žurnalas. Metams $3.00, pusei metų 1.50, atskiras numeris 25c.

"PAŽANGA,"

P. O. Box 204, Girardville, Pa.

MYLĖTOJUI MUZIKĄ IR DAINAS.

8 lekcijos lietuviškoj kalboj išsimokinimo (notų) "Gaidų" ant visokių instrumentų, kad ir nėsi matęs gaidų, išmoksi be mokytojo, kuriam mokėtum 50c. už 1 lekciją. Knyga $1.50, parduodu už $1.00 tik ant trumpo laiko 3 knygos už $2.00. Adresuokit:

G. A. BARONAS,

P. O. McKees Rocks, Pa.

C. & P. Phone St. Paul 5947

Grabininkas ir Balzamuotojas

Pagrabus atlieku pigiai ir gražiai. Esu išėjęs mokyklo tam tikrus graborystės mokslus ir išdavęs ekzaminus. Siunčiu numirėlius ir į kitus miestus ir pargabenu iš kitų miestų.

Tai-gi, vientaučiai, laidojimo reikale visuomet kreipkitės pas mane. Ofisas

JONAS GREBLIAUSKAS

500 SO. PACA ST., BALTIMORE, M. D.

Vienatinė Lietuviška Krautuvė

Kuri užlaiko visokio tavoro, reikalingo mainenieriams.

V. LUKOSEVICIA,

Minersville, - - Pa.

GERA PROGA!

Gramatika angliškos kalbos mokytis be mokytojo (apdaryta) $1.00

Vaikų Draugas arba kaip mokytis skaityti ir rašyti be mokytojo.....15c

Naujas Būdas mokytis rašyti be mokytojo.....10c

Aritmetika mokinimuisi rokundų, su paveikslais (apdaryta) ..... 35c.

Viso $1.60

Kas atsiųs iškirpęs šitą apgarsinimą iš "Darbininko" ir $1.00 per money orderį, tai gaus visas 4 knygas 60c. pigiau.

P. MIKOLAINIS,

R. F. D. — Route 2, Hudson, N. Y.

SVARBUS PRANEŠIMAS NEWARK'O N. J. IR APIELINKIŲ LIETUVIAMS,

jog naujai išleistą "Metraštį" L. R. K. Spaudos Draugijos, galima gauti klebonijoje po No. 207 Adams St., Newark, N. J. Patartina kiekvienam jį įgyti, nes sulig jo vertės visai nebrangus. Kaina be apdarų 75c. Su apdarais $120.

Ant pardavimo forničiai del trijų kambarių. Priežastis pardavimo išvažiuoju į kitą miestą.

P. ŠILEIKA,

8 Heath Place, Roxbury, Mass.

LIETUVIAI REMKITE TUOS BIZNIERIUS, KURIE GARSINASI "DARBININKE."

LIETUVIAI PAS SAVUS.

Pasiuvam drapanas sulig naujausios mados ir pagal Jūsų noro.

JONAS BERZELONIS & CO.

28 Chandler Str., Boston, Mass.

(Castle Square's Block'e.)

TEL. BACK BAY 4200

DR. F. MATULAITIS

Ofiso adynos 1-3 P.M. 7-9 P.M. Gydo visokias ligas Priskiria Akinius.

419 Boylston St., Boston, Mass.

PIRMOS KLESOS

DANTISTAS

Dantis ištraukiami ir pripildomi visai be skausmo, su geriausiais prietaisais, su naujų išra imų.

Visą darbą gvarantuojame.

DR. W. T. REILLY

469 Broadway, So. Boston, Mass.

PRIE DORCHESTER ST.

Valandos nuo 9 val. ryta iki 8. val. vakare. | Nedėliomis nuo 10 val. ryta iki 4 val. vakare.

Telephone So. Boston 605.

ANTANAS ŠAPALIS

meistras

indeda telephonus, dengia stogus, ir atlieka visus staliorystės darbus prideramai.

KAINOS NEBRANGIOS.

Ofisas Gyvenimas

315 W. Broadway, 133 Bowen St.

SO. BOSTON, MASS.

Skaitykite ir platinkite "Darbininką." Tegul jis randasi kiekvienoje grinčioje.

Jei prenumerata baigiasi, tai negaišuodamas atnaujyk.

Tel. Oxford 4900.

J. P. TUINYLA,

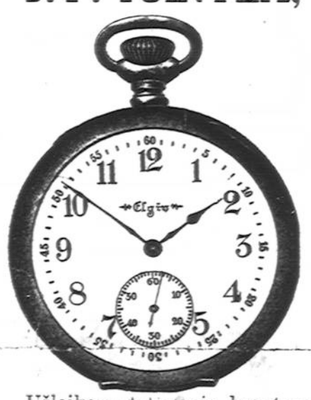

Užlaikom didžiausia krautuvę deimantų, laikrodžių ir visokių žiedų, siutus ir overkotus, duodam ant bargo ir ant išmokesčių, ant lengvų išlygų. Reikalaujame agentų kiekvienam mieste Suvienytų Valstijų ir Kanadoj, didelį nuošimtį duodam perkupčiams, didelį naują katalogą siunčiame ant pareikalavimo už 25 centus stampų.

J. P. TUINILA.

822 Washington St., Boston. Mass

Dr. Paul J. Jakmauh

(Jakimavičius)

Priėmimo valandos: Nuo 2 iki 3 po piet. Nuo 7 iki 8 vakare

609 BROADWAY Cor. G ST. SO. BOSTON, Tel 502 S. B.

Parduodu Gramafonus ir geriausius Rekordus su lietuviškoms dainoms ir tt. Katalogus duodam dykai kiekvienam kuris prisiunčia už 2c. krasos ženklelį.

K. Graneckas.

30 Essex St. Athol, Mass.

KĄ TIK IŠĖJO IŠ SPAUDOS NAUJOS ST. ŠIMKAUS KOMPOZICIJOS.

1) **"Oželis"** mišriam chorui prie pijano ..... 60c.
2) **"Scherzo"** pijanui (solo) ..... 60c.
3) **Šią nedėlėlę"** mišriam chorui prie pijano ..... 25c.
4) **"Plaukia sau laivelis"** vienam balsui arba moterų chorui prie pijano ..... 40c.

Galima gauti tiktai "Muzikos" redakcijoje:

3214 CEDAR STR., PHILADELPHIA, PA.

Ten pat galima gauti "Keturios dainos" vienam balsui prie pijano — 80c. Daug užsisakant — didelė nuolaida.

Savas Pas Savą Remkit Savuosius.

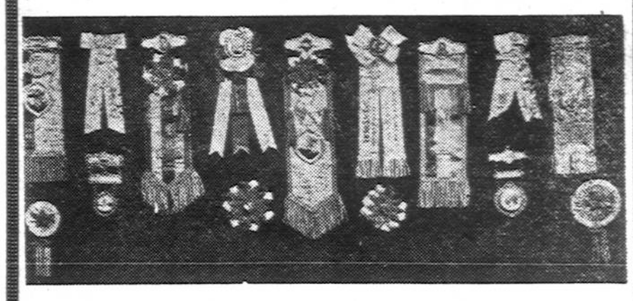

Reikale kreipkitės pas vienatinį lietuvį išdirbėją šių dalykėlių: visokių ženklelių draugijoms, o ypatingai kukardų, guzikučių, metalinių anameliuotų ir padengtų celuloidu. Išdirbu šarpas, veliavas, karūnas ir tam panašius daiktus. Pavestus man darbus atlieku prideramai kas link sutarties ir užsakymus atlieku artistiškai. Del prašalinimo neteisingų informacijų, kurias skleidžia apie mane noriu aiškiai pasakyti kad visus darbus darau savo rankom.

M. A. NORKUNAS,

166 MELROSE ST., :: :: :: :: MONTELLO, MASS.

Vienatinė Lietuviška APTIEKA

Bostone ir visoje Massachusetts valstijoje. Gyduolių galite gaut kokios tik pasaulyj vartojamos, bet ypatingai geros sekančios gyduolės.

Nuo Reumatizmo	1.00	Gyduolės del pataisymo apetito	1.00
Nuo slinkimo plaukų ir pleiskanų	75c.	Gyduolės del suvalnimo vidurių	50c.
Nuo kosulio, grippo ir slogos	1.00	Gyduolės nuo kosulio ir sunkaus kvėpavimo	1.00
Kraujo Valytojas	1.00	Gyduolės nuo vištakių (corn's)	15, 20 ir 25c.
Nuo saulės nudegimo	50c.	Pilės del Kepenų ir Inkstų	75c.
Bobro lašai	1.00	Proškos nuo nerviško galvos skaudėjimo	10 ir 25c.
Nuo suirimo Nervų	1.00	Gumas nuo dantų gėlimo	10c.
Vaikų ramintojas	25c.	Tikra lietuviška Trejanka	25c.
Pamoda plaukams	25c.	Visokie kvepianti muilai	10, 15 ir 25c.
Nuo viduriavimo suaugusiems	50c.	Perfumos visokių gėlių	25, 50, 75, 1.00, 2.00 ir daugiau.
Nuo viduriavimo mažiems	25c.		
Gydanti mostis nuo pučkų	50c.		
Nuo prakaitavimo kojų	25c.		
Mostis ir skysčiai niežų ir parkų	1.00		

Taip-gi turiu gyduolių vėliausio išradimo, nuo visokių paslaptingų ir kitokių ligų.

Jeigu norite gaut tikrus vaistus, kurie sugrąžintų jums sveikatą, kreipkitės pas mane, o aš užtikrinu, kad visame bus sąžiniškai patarnauta.

RECEPTUS SUTAISAU TEISINGAI,

nežiurint, ar jie būtų Amerikos ar Europos daktarų. Gyduolių galite reikalaut ir per laiškus, o mes prisiųsime jums expresu. Visokiame reikale kreipkitės šituo adresu:

K. ŠIDLAUSKAS

226 Broadway, kertė C St., So. Boston, Mass.

Naujas "Darbininko" leidinys

DARBININKO DOVANĖLĖ

Darbininkams

kaina tik 5c.

Šioje knygelėje randasi straipsniai, kurie buvo "Darbininke" skyriuje: "Iš po darbininko plunksnos." Tuose straipsniuose yra gausybės sveiko, darbininkiško, praktiško proto minčių Visi straipsneliai vaizdingi, malonūs, simpatiški meilūs, pakinanti, persp ėjanti, paakstinanti.

Kalba švelni, lengvutė, o ne kokia dirbtinė.

Verta didžiausio išplatinimo.

KATALIKIŠKŲ LAIKRAŠČIŲ PRIETELIAMS.

Pagal įvykusios sutarties tarp katalikiškų laikraščių leidėjų pranešame šit ką: Tiems, kurie užsisakys per katalikiškų laikraščių agentūras daugiau, negu vieną laikraštį — bus daromos žymios nuolaidos. Kuo daugiau kas užsisakys laikraščių, tuo didesnė bus padaroma nuolaida.

1) "Draugas" — $2.00, "Žvaigždė" — $2.00.
Užsakant abudu $3.25
2) "Draugas"— $2.00, "Darbininkas" — $3.00. Abudu $4.00
3) "Žvaigždė" — $2.00, "Darbininkas" — $3.00. Abudu $4.00
4) "Draugas," — "Žvaigždė" ir "Darbininkas" — Visi kartu $5.25
5) "Žvaigždė"— $2.00 ir "Tikyba ir Dora"— 75c. Abudu $2.25
6) "Draugas"— $2.00 ir "Tikyba ir Dora"— 75c. Abudu $2.25
7) "Tikyba ir Dora"—75c. ir "Darbininkas"—$3.00. Abu $3.00
8) "Draugas," "Žvaigždė," "Darbininkas," "Tikyba ir Dora." — Visi $5.75
9) "Draugas" — $2.00, "Vytis" $1.50. Abudu $2.75
10) "Draugas" — $2.00, "Žvaigždė" — $2.00, "Vytis" — $1.50. Visi $4.00
11) "Draugas," "Žvaigždė," "Vytis," "Tikyba ir Dora." Visi $4.50
12) "Darbininkas" ir "Vytis." Abudu $3.75
13) "Tikyba ir Dora" ir "Vytis." Abudu $1.75
14) "Draugas," Žvaigždė," "Tikyba ir Dora," "Vytis" ir "Darbininkas" $6.50
15) "Draugas" $2.00, (arba "Žvaigždė") ir "Žvirblis" — $1.00. Abudu $2.50
16) "Tikyba ir Dora" ir "Žvirblis." Abudu $1.50
17) "Vytis" ir "Žvirblis." Abudu $2.00
18) "Darbininkas" ir "Žvirblis." Abudu $3.25
19) "Draugas," "Vytis," "Žvirblis." Visi $3.50
20) "Draugas," "Žvaigždė," "Tikyba ir Dora" ir "Žvirblis." Visi $4.25
21) "Draugas," "Žvaigždė," "Tikyba ir Dora," "Darbininkas," ir "Žvirblis." Visi $6.25
22) "Draugas," "Žvaigždė," "Tikyba ir Dora," "Darbininkas," "Vytis" ir "Žvirblis." Visi $7.25

Pasarga: Čia dar nepaminėti: "Moksleivis" — $1.00, kuris negali duoti nuolaidos, nes ne biznio pamatais eina; "Tautos Rytas" — 50c., kurs ir taip baisiai pigus, ir "Pažanga," — $3.00, kurios leidimas dar nėra pilnai paaiškėjęs.

Geriausias Siuvėjas.

Siutus padarau ant užsakimo nuo $20.00 ir aukščiau.

Darbą atlieku pirmos klesos ir už mažiausią kainą.

S. C. LILIENSTERN,

172 State St., Boston, Mass.

(Priešais Custom House.)

Visi skaitykit ir platinkite "Darbininką"