1.000 NARIŲ A. L. R. K. MOTERŲ SĄJUNGAI IKI SEIMO.

Sujuskite, sesers sąjungietės, kad jūsų garsingoj organizacijoj atsirastų tūkstantinis skaičius iki Seimo.

DARBININKAS

VOL. II Metai I. Tel. 620 So. Boston. Organas Am. Lietuvių Rymo-katalikų šv. Juozapo Darbininkų Sąjungos. Tel. 620 So. Boston. No 23 |65|

Entered as second-class matter September 22 1915. at the post office at Boston, Mass.,under the Act of March 3, 1879. 242 W. BROADWAY. SO. BOTON, MASS. VASARI O 26 d. (FEBR.) 1916 m.

1.000 NARIŲ LIETUVIŲ DARBININKŲ SĄJUNGAI IKI SEIMO!

Sujuskite, broliai sąjungiečiai, kad mūsų organizacija skaičiaus sulauktų iki pirmo, seimo.

Nesvietiški mušiai eina Francijoj.

Tarp katalikų ir Sandariečių ryšiai užmegsti.

Paskučiausios Naujienos.

22 vasario New Yorke buvo susirinkę keliolika Tautinės Sandaros veikėjų ir keli katalikų veikėjai. Buvo perskaitytas laiškas Tautos Tarybos Sekretoriaus, kuriame pranešama Tautos Tarybos nutarimai klausime bloko katalikų su tautininkais. Laiškas padaręs į tautininkus nesmagų įspūdį. Tečiau nenustota vilties. Tą patį vakarą Newark'e pas kun. J. Dobužinską buvo susirinkęs būrelis katalikų veikėjų, tarp kurių buvo kun. Dr. Bartuška, Dr. J. Bielskis, A. Staknevičius, kun. F. Kemėšis. Netrukus pribuvęs St. Šimkus susižinojo per telefoną su esančiais New Yorke Sandariečiais, iš kurių trys: Romanas Karuža, Vinikaitis ir Širvydas nepoilgo atvažiavo pas kun. J. Dobužinską. Tartąsi beveik per ištisą naktį ir prieita prie rezoliucijos, jog katalikams su sandariečiais susitarti reikia ir galima. 5 katalikų veikėjai: Kun. Bartuška, Dr. Bielskis, kun. F. Kemėšis, A. Staknevičius ir kun. Dobužinskas pasiryžo kreipties telegramomis į Tautos Tarybos narius, nurodant reikalą ir galimumą susitarimo su sandariečiais ir prašant ingalioti kun. Bartušką, Dr. Bielskį ir kun. Kemėšį — tarties su sandariečių atstovais apie būsimąjį bloką. 6 val. ryto 23 vas. išsiųsta telegramos. Buvo gauti atsakymai, kurių didžiuma reikalingus ingaliojimus davė. Ketvergo vakare 24 vas. Philadelphijoje viešbutyje Continental bus apsvarstytas sutarties projektas. Tas projektas bus paduotas apsvarstyti plačiajai visuomenei. Pasitikima. kad iki vasaros seimo dalykai galutinai paaiškės ir jog seimai galutinai išriš visus klausimus.

24 vas. Washingtono kongrese atsilankė deputacijos nuo kelių prispaustųjų tautų — ir tenai prieš tam tikrą Komisiją išpasakojo savo tautų reikalavimus. Kongresas, kaip pasitikima, priims tam tikrą rezoliuciją, reikalaujančią, kad toms tautoms po karės būtų užtikrinta savarankumas. Toje tautų deputacijoje buvo ir lietuviai deputatai — keli sandariečių atstovai ir du nuo katalikų visuomenės (J. S. Vasiliauskas ir dr. Skladauskas — abudu iš Baltimorės).

Šiomis dienomis užsimezgė New Yorke pradžia lietuvių bankinės draugijos, kurios tikslas bus sutraukti amerikiečių lietuvių pinigus ir skolinti juos Lietuvos firmoms ir draugijoms. Organizacijos komitetan inėjo keli sandariečiai ir keli katalikai (kun. Dobužinskas, A. Staknevičius, kun. Žindžius ir k.) Tuo reikalu daugiausiai darbuojasi Romanas Karuža, kurs yra toje šakoje specijalistas-žinovas.

Į Lietuvą nuo amerikiečių važiuoja kun. Dr. Bartuška iš Mt. Carmel, Pa. ir Dr. J. Bielskis iš Hartfordo (kun. Dr. Pr. Augustaitis del svarbių kliučių atsisakė). Jie išvažiuoja iš New Yorko 4 kovo 2 val. po pietų ant laivo Frederick VII (Scandinavian--American Line). Sandariečiai žada jiems duoti ir nuo savęs ingaliojimus.

Šiomis dienomis žada nuvykti pas Rockfellerio fondo vedėjus lietuvių delegacija (dalyvaujant ir kun. Dr. Bartuškai su Dr. J. Bielskiu), prašant, kad tas fondas imtų veikti ir badaujančioj Lietuvoje.

Kas bus toliau, pranešime kituose numeriuose.

NEIŠPASAKYTAS MUŠIS FRANCIJOJ.

Londonas. — Francijoj tarp vokiečių ir francuzų prasidėjo tokie mušiai, kurie baisumu, žiaurumu, drąsa gali susilygyti tik su anais mūšiais, kurie ten buvo karės pradžioje. Neapsakomas, pragarinis trenksmas prasidėjo ir eina apie didžiąją francuzų tvirtovę Verdun. To baisingojo mūšio frontas yra tik 25 mylių ilgumo. O į tą frontą vokiečiai sutraukė 280.000 kareivių.

Vokiečiai grumiasi kaizerio akiveizdoje.

Šiose vietose jau kelinta savaitė, kaip vokiečiai ėmė bruzdėti. Dabar tas subruzdimas eina kįla ne dienomis, bet valandomis. Čia vokiečiams vadovavo kaizerio įpėdinis, o dabar pats kaizeris atspudino.

Tatai voikečiai čia užsispyrė perlaužti francuzų liniją ir paimti tvirčiausią Francijos atspirtį — Verduno tvirtovę.

Francuzai pramatė vokiečių pleną ir todel stropiai rengėsi ir susitaisė atremti. Į vokiečių kruppines armotas atsakinėjo francuzų didžiosios armotos. Į francuzų drutvietes ūžia tūkstančiai baisių bombų. Užia be jokio sustojimo. Naktį liepsnuojančios bombos tik siuva ir siuva oru palikdamos padangėse driužlės šviesos. Padangės per naktį išrodo iškabinėtos šviesiomis, ugninėmis juostomis, kurios pinasi vienos su kitomis.

Eina vokiečiai ir atakosna. Kai-kuriose vietose francūzai neišlaikė. Pripažįsta, jog turėjo trauktis iš kaikurių pozicijų. Bet francūzai tvirtina, jog ligšiol tik silpnesnėse vietose dar neišlaikė.

Šitie dabartiniai susirėmimai ties Verdun įneis žmonijos istorijon, kaipo vieni nuožmiausių pasaulyje mūšių.

Kodel vokiečiai pradėjo užpuolimus.

Talkininkų kariniai ekspertai dabar ėmė išrodinėti kodel vokiečiai nelaukė pavasario, o dabar pradėjo savo neišpasakytas atakas.

Sako, jog tuomi kaizeris norėjo užbėgti talkininkams už akių. Nes talkininkai pavasariui darė didžius prisirengimus. Rengė armijų armijas, kurias turėjo išstatyti prieš vokiečius. Buvo aprokavę, jog 10 milijonų kareivių apstos Vokietiją ir sutriuškys jai kaulus. Todel tai permatydamas, kaizeris pirmas pradėjo tvatyti talkininkams šonus. O kadangi francuzai yra dručiausi, tai pirmiausiai ir kibo į francuzus.

Francuzų korespondentai Verduno 25 mylių frontą prilygina prie milžiniškos gyvatės, kuri rangosi, daužosi, raitosi paskutinėj agonijoj.

Francūzai sako, jog vokiečių įsismarkavimas esąs dabar didžiausias, o kol kas tik silpnesnesias pozicijas tepaėmė. Tai francuzai tikisi, jog kaizerio kareiviai neperlauž jų fronto. Vieną drutvietę vokiečiai paėmė tik po penkių dienų neišpasakyto bombardavimo.

Atėjo žinių, jog kaizerio įpėdinis po 10 dienų važiuos ant Balkanų. Tai jei per 10 dienų nepasiseks, tai vokiečiai nustos atakavę francuzus.

Francuzai sako, jog dabar tai paskutinis vokiečių pasistengimas.

KAIZERIS DRĄSINA KAREIVIUS.

Kopenhagen. — Iš Berlino atėjo žinios, jog vokiečių dabar daroma didžiausios pastangos ties Verdunu. Kaizeris kas dien nuolatai kareiviams sako prakalbas, drąsina ir prašo paimti Verduną kiek ten gyvasčių nežūtų.

ERZINA VOKIETIJĄ.

Lisabonas. — Portugalijos kariniai laivai užgrobė 36 prekinius Ausrtijos ir Vokietijos laivus, kurie buvo Tagus upėj nuo karės pradžios. Portugalijos valdžia sukonfiskavo juos. Tarp sukonfiskuotų buvo daug didelių laivų.

Tas žinoma sukiršys teutonus ir gali paskelbti Portugalijai karę.

VOKIEČIAI GIRIASI.

Vokiečiai girasi ir didžiuojasi savo nuoveikaliais Francijoj. Skelbia užėmę miškuotą Beaumont distriktą ir Herbe mišką. Užėmė sodžius Brabant, Haumont ir Samogneux. Pastarasis sodžius yra vos už šešių mylių nuo Verduno tvirtovės.

Ties Metzo tvirtove vokiečiai netikėtai užklupę ant 50 francuzų žvalgų ir visus juos suėmę.

VEIKIMAI RUSŲ FRONTE.

Petrogradas. — Oficialiai skelbiama:

"Rygos ir Drinos apygardoje prie Oger vokiečių aeroplanai metė bombas. Ties Oger vokiečiai naktį buvo pradėję smarkų šaudymą. Paskui skautų burys baltuose rubuose buvo bebėgą ant rusų pozicijų bet buvo atmušti.

Dvinsko apygardoj arti Panevėžio geležinkelio ir į šiaurę nuo Čartoryskio mūšiškiai atmušinėjo priešo užpuolimus ir pažengė dar pirmyn.

Pelžo apygardoj į šiaurės-vakarus nuo Olykos vokiečiai atsiuntė dirbti moteris, turbūt rusų, į pavojingiausias vietas.

UŽPUOLĖ TRAUKINĮ.

Tacoma, Wash. — Ilgas, didelis traukinys, priliuodotas automibiliais ir kitokia karine medžiaga del Rusijos, buvo užpultas šešių banditų. Spėjama, kad tai buvo austrai.

Geležinkelio tarnai priešinosi ir ištiko smarkus susirėmimas. Traukinys buvo pertrauktas penkiose vietose.

KETURI LAIŠKAI RASTI JURĖJ.

Londonas. — Nuo Jachtos Stella Šiaurinėj jurėj buvo patėmytas butelis. Buvo paimtas ir jame rasta keturi laiškai. Tai buvo rašyti komendanto nuskendusio Zeppelino L.- 19.

Laiškuose pasakoma, kaip ištiko nelaimė. Pasigadinus mašina ir zeppelinas plumtelėjęs jurėn. Visi skęsta. Komendantas laiške atsisveikino su savo pačia ir mažu sūnumi.

BAISUS SPROGIMAS ANT GARLAIVIO.

Boston, Mass. — Bostono prieplaukoj ant žvėjų garlaivio Provincetown ištiko baisi gazolino eksplioziją. Du žmogu buvo išmesti 30 pėdų oran ir krito ant vietos negyvi. Vienas mirtinai sužeistas. Keturi sužeisti ligoninėse.

KARDINOLAS VAŽIUOJA NAMO.

Rymas. — Belgijos kardinolas Mercier apleido Rymą ir važiuoja namo. Didelė minia žmonių buvo susirinkus prie stoties atsisveikyti su belgų dvasios vadovu. Ryme išbuo 6 savaites.

MIRĖ ADMIROLAS.

Berlinas. — Kaizerio admirolas von Pohl, kurs buvo ligšiol laivyno vadu, o dvi dieni atgal del nesveikatos atsistatė, mirė.

RUKĖ PER 100 METŲ.

Charleston, W. Va. — John Danied Cileman yra vienas seniausių žmonių paasulyje. Gimė 1800 m. Nežiūrint į tokią senatvę vis daugiausia dirba savo valgomųjų daiktų krautuvėj.

Nedėliomis visuomet du kartu aplanko bažnyčią. Per pastaruosius septynis metus tik du nedėldieniu nebuvo bažnyčioj del nesveikatos.

Molinė pypkutė jo nuolatinis draugas. Sako pradėjęs rukyti nuo 15 metų amžiaus. Tai yra rūkė jau per 100 metų.

TACOMA, WASH. — Buvo milžiniška kruva sudrėkusiu pjuvėnų. Netikėtai aptvara apie tą kruvą truko ir akymirkoj suardė dailius dviejų lubų namus, kurioj buvo viena moteris ir ji žuvo.

SIULO VADOVYSTĘ.

Turinas. — Rusijos caras pasiulė Černogorijos karaliui vadovauti vienam korpusui.

Černogorijos karalius yra garbės fieldmaršalu Rusijos armijos.

LONDONAS. — Vokietijoj Essene, kur yra Kruppo dirbtuvės subankrutijo didelė banka. Spėjama, kad daug Kruppo darbininkų pražudė per tai savo depozitus.

BOSTON, MASS. — Išplaukė garlaivis Cretic su 300 pasažierių. Ant jo yra viena armota ir todel pagal vokiečių nusprendimą bus be persergėjimo torpeduotas, jei susitiks su vokiečių submarinu.

NEW YORK. — Seniausia Amerikos aktorka Whiffen, 71 metų amžiaus nusipirko farmą ir užsiims vištų veisimu.

PITTSBURG. — Carnegie metodistų bažnyčios salėj buvo pokilis. Ir lygiai, kaip Chicagoj arcivyskupo pokilyje apsirgo daugelis svečių, taip ir čia sriubos užvalgę apsirgo 35 svečiai.

FALL RIVER, Mass. — Atsidarė karpenterių suvažiavimas visos valstijos. Pribuvo 135 delegatai. Majoras Kay pasveikino sisivažiavusius delegatus.

NEBUS STREIKO.

New York. — Iš naujo John White, mainierių prezidentas, patvirtino, jog kietųjų anglių kasyklose streiko nebus. Jis sako, kad bus galima išsiderėti iš kompanijos 20 nuoš. pakėlimo algos.

NEW HAVEN. — Suareštavo John Ovene. Kaltinamas motinos užmušime. Jis yra 24 metų, motina buvo 65 m. amžiaus. Motina rasta negyva pašiurėj.

PRISIKĖLĖ IŠ NŪMIRUSIŲ.

Bangor, Me. — Moteris Grant 5 metų amžiaus buvo daktarų pripažyta negyva. Gulėjo septynas valandas. Jau buvo ir graborius paimtas. Prieš graboriaus atvažiavimą pribuvo sūnus prie nabašninkės ir tuo tarpu ji atsigavo.

VOS NEIŠKILO RIAUŠĖS.

Taunton. — Taunton-New Bedford Copper kompanijos darbininkai skaičiuje nuo 130 iki 300 sustreikavo. Dar daugelis dirbo. Tai seredos rytą 80 streikininkų susėjo ir buvo beeiną dirbtuvėn išvesti dirbančius. Bet buvo pašaukta policija ir neištiko riaušių. Kompanija padarysianti su darbinink atstovais konferenciją.

BROCKTONIETIS BUVO KALTAS.

Plymouth. — Ona Čibiutė buvo patraukus teisman brocktonietį Juozą Petrušaitį, jog tasai yra tėvas jos sūnaus. Teismas pripažino, jog merginos pusėj tiesa.

BITYS PERTRAUKĖ DARBUS.

Petersburg, Jin. — Cukrinėse, kur darbai smarkiai ėjo, buvo pertraukti, kuomet bitys ėmė svembti. Mat oras buvo labai atšilęs ir bitys sušilusios išlėkė iš avilių.

DEGTINĖ PANTAPLIUOSE.

Gallis. O. —Suarestuota dvi merginos, kurios pantapliuose paslėpusios vežėsi degtinės į "sausą" miestą. Rasta pas juodvi 37 pintinės degtinės.

PEKINAS. — Provincijoj Chang-Sha maištininkai buvo užatakavę gubernatoriaus rūmus, bet buvo sumušti, sugaudyti, o vadai nugalabyti.

TOLEDO. —Telegrafistams pakelta algos ant 10 nuoš.

IŠGELBĖJO TIK SMUIKĄ.

Tacoma, Wash. — John Ellegoodo namelis netikėtai užsidegė ir sudegė iki pamatų. Kai p-lė Beecher pravėrė duris savo kambario, tai į ją pūkštelėjo dūmai. Pirma mintis jai puolė galvon pagriebti senovės brangų smuiką $700.00 vertės. Per dūmus pribėgo prie skrynios išėmė smuiką ir daugiau nieko nebuvo išgelbėta.

IŠRADĖJAS BEPROČIU PALAIKYTAS.

Racine, Wis. — Krautuvininkas A. Broden miestiečius nustebino, kuomet jis išėjęs su puodu klijų ir sieniniu popieru ėmė popieruoti šaligatvį. Policija pamanė, jog pabludęs ir tuoj suareštavo. Bet paskui išsiaiškino, jog krautuvininkas ne beprotis, bet išradėjas. Parodė, jog taip apklijuoti slidų šaligatvį geriau, negu apibarstyti smiltimis.

BUVO GUDRUS, TAI GAVO NAKVYNĘ PAVALGYTI.

Boston, Mass. — Daniel Mc Cormick, benamis, peršalęs, peralkęs ėjo Washington gatve. Pagriebęs plytgalį, žvalgėsi, bene pamatys policmoną. Pamatęs, jis nudavė būk mes plytgalį krautuvės langan. Buvo suareštuotas, nuvestas policijos stotin, sušildytas ir pavalgydytas.

TRENTON, N. J. — Per aštuonias savaites Billy Sunday, blaivybės skleidėjas, laikė čia savo "misijas." Paskutinėse "misijose" buvo apie 12.000 žmonių. Laike kolektų per visas prakalbas sumesta "milijonierių $32.358.

RYMAS. — Rusai pasirodė Armenijoj ežero Van apylinkėse. Turkai apleidinėja vietas rusams pasirodžius.

NEILGAI TEGYVENO SU VYRU.

New York. — T. Gallagher, dviejų mėnesių marti, nusižudė. Mat jos šuniukai sudraskė tris vyro viščiukus ir ji bevelijo sau galą pasidaryti, negu išgirsti vyro prabliuvimą.

RERLINAS. — Anglijos pakrantėj buvo bombarduoti du Anglijos garlaiviai iš vokiečių aeroplanų.

Konferencijos.

Kunigas A. Maliauskis Filosofijos ir Sociologijos Daktaras, ateinančią savaitę, So. Bostone Bažnytinėje Salėje, laikys konferencijas apie svarbiausius gyvenimo klausimus.. Konferencijų tematai bus gvildenami tokioje tvarkoje:

1. Panedėlyje, 28 Febr.: **AR YRA DIEVAS, AR NE?**
2. Utarnyke 29 " **AR KRISTUS YRA DIEVU?**
3. Seredoje 1 March: **AR ŽMOGUS TURI DŪŠIĄ?**
4. Ketverge 2 " **AR ŽMOGUS PAEINA NUO BEŽDŽIONĖS?**
5. Pėtnyčioje 3 " **SKAITYMAS GERŲ IR BLOGŲ RAŠTŲ: čia bus paaiškinta ko verti užmėtinėjimai katalikystės priešininkų apie Macochą, apie Baltramiejaus naktį, inkviziciją ir Ferrerą.**
6. Subatoje 4 " **APIE SOCIJALIZMĄ: jo istorija, mokslas ir kokia laimė įvyktų pasaulyje jei socijalistai paimtų viršų.**
7. Nedėlioje 5 " **po Sumai bažnyčioje, bus užbaigiamasis pamokslas, kur bus padarytos išvados iš tų konferencijų.**

Taip-pat Nedėlioje (5 March) Bažnytinėje Salėje 8 val. vakare bus kunigo Maliauskio prakalbos. Gerbiamasis svečias iš Lietuvos kalbės apie baisybes kokios dabar dedasi Lietuvoje.

Į Konferencijas yra kviečiami visi Lietuviai be skirtumo pažiūrų, gi į nedėldienio prakalbas tik tie kurie nuoširdžiai užjaučia Katalikiškos Lietuvos reikalams.

Su tikra pagarba.

KLEBONAS.

Teisingumas.

(Skiriu Vaidelytei)

Diena buvo labai šalta, sniegas krito didelinis šmotais, apklodamas žemę visą baltai. Vėjas kaukė ir sukdamas aplink kampus didelių namų nešė viską ežero link.

Ant gatvės stovėjo vaikutis, kuris galėjo būti apie 10 metų amžiaus. Rankoje laikė laikraščių pundelį ir kiekvienam praeiviui siulė. Niekas neatkreipė domos į vaikutį—kiekvienas skubinosi. Vaikučio lupos pradėjo mėlynuoti nuo šalčio, o rankos taip sustingo, kad vos vos galėjo išlaikyti laikraščius, o kojų jis jau nejautė, nes čeverykai buvo suplyšę, per kuriuos vėjas lįzdavo prie kūno. Atsirėmė jis prie vieno iš namų, kuris buvo 13 augščių ir mėgino užmiršti visus savo vargus. Šiandien jis nepardavė nei vieno laikraščio, o jau buvo 4 valanda po pietų.

Atpyškėjo automobilius, iš kurio išlipo jauna moteriškė, kuri galėjo turėti apie 30 metų amžiaus, puikiai apsirėdžius iš ko galima buvo suprasti, kad buvo bagota. Vaikutis pravėrė akis ir norėjo jai pasiulyti laikraštį, bet nedrįso. Jai inėjus į vidų, jis pamatė ką tai gulint ant šaligatvio. Paėmęs į rankas net suriko iš džiaugsmo. Apsidairė aplinkui ar kas jo nemato ir greitai pasuko į siaurą gatvelę. Atidarė maišelį, pradėjo skaityti pinigus. Vaikutis džiaugėsi iš savo radinio ir pasuko į kitą dar siauresnę gatvę, kur riogsojo seni mediniai namai. Jau buvo beeinas į vidų, kaip atsiminė motinos žodžius "Vaikeli, niekados neimk kas ne tavo, o jei pasitaikytų tau rasti kokį daiktą ir matyt kas jį pametė, sugrąžink — niekados nesisavink svetimo daikto."

Vaikutis grūmėsi su savo sąžine ir nežinojo ką daryti. Juk tai poniai tie pinigai niekas, jį automobiliuj važinėjasi, o jo namuose ne kartą ir duonos kasnio pritrukdavo. Ji taip puikiai pasirėdžius o jo drabužiai visi suplyšę. Bet-gi motina sakė, kad niekados neimtų svetimo daikto. Juk jis rado—tai ne nuodemė, bet mama sakė, kad žinant kas pametė, tam atiduok. Pamažėli vaikutis nužinksniavo bulvaro link ir atsistojo prie namo, į kurį jis matė ponia inėjo. Jau pradėjo temti, o lauke dar šalčiau pasidarė, ilgai laukė kol ponia išėjo. Vaikutis kepurę nusiėmė nuo galvos ir pratarė: "Atsiprašau ponia, kad drįstu į Tamstą prabilti." Čia nutrūko jam kalba, nes jį gundė—neduok jai tų pinigų, nereik. Ponia išsiėmė keletą sidabrinių ir vaikučiui padavė manydama, kad jis išmaldos prašo. "Ačių, poniutei, bet aš turiu vieną dalyką, kuris Tamstai priguli." Ir padavė jai mašną.

Ponia labai nusistebėjo iš vaikučio teisingumo ir paėmus įsisodino jį į automobilių su savim ir nusivežė namo. Tuojaus liepė jam valgyt duot ir aprėdyt jį dailiai.

Po vakarienei pasišaukė jį ir liepė papasakot kaip jis rado maišelį ir kodel jo nepasilaikė.

"Mes esam šeimynoje, aš esu vyriausias, ir todel esu priverstas pardavinėti laikraščius ant gatvės, kaip kada pasiseka parduoti apie 20 laikraščių o kaip kada nieko. Mano mama serga, o tėvelis nedirba, nes dabar streikuoja — pirmiau tėtis labai mažai uždirbdavo vos $10.00 į savaitę. Iš tų reikia devynėm pramist ir randą užmokėt neturi nei ką pavalgyti ir visa priežastis tame, kad darbininkai paprašė kelių centų algos pridėti."

Vaikutis pasižiurėjo į ponią, kuri buvo užsiųąsčiusi ir mėgino ją prakalbint. Bet ji negirdėjo. Galop vaikutis atsistojo ir priėjo prie jos "Ponia aš norėčia eiti namo, nes mama nežinos, kur aš dingau." "Nu, gerai aš važiuosiu su tavim noriu pamatyti tavo namus."

Už pusės valandos atsirado siauroje gatvėje, kame riogsojo pusiau apipuvę namai. Vidus namo gana blogai išrodė, sienos buvo baltytos—bet labai aprūkę, kampe stovėjo stalas ir apie jį trys kedės, kitam kampe pečius kurio šonas visas buvo sulypėtas. Motina pamačius vaiką taip dailiai parėdytą, nežinojo kas atsitiko, vaikutis pradėjo pasakoti kaip jis radęs pinigus ir kaip poniai atidavęs ir kaip ji nusivežė namo ir aprėdė ir parvežė į čia. Motina vaiką apsikabino ir pabučiavo.

* * *

Kaszin kas nepaprasto atsitiko prie fabriko, kuris buvo uždarytas beveik 4 mėnesiai: spietėsi didelė minia žmonių, visi su atyda klausėsi; priešakyje stovėjo apisenis žmogus o prie jo šalies vaikutis kuris akutėmis vedė per minią žmonių — ant visų veidų pasirodė patenkinimas. "Rytoj ateikite visi dirbti ir algos bus jums pridėtos". Minia suriko iš džiaugsmo ir pradėjo sklaidytis.

Nereikėjo vaikučiui daugiau šalti ant gatvės pardavinėjant laikraščius, nes per savo teisingumą dasidirbo vietos — peržiurėjo ant viso fabriko — o darbdavis jį taip pamylėjo, kad net norėjo jį pasiimti kaipo savo sūnų.

Teisingas visur perviršija.

Nemuno Žibutė.

LIETUVIAI DARBININKAI IR SALIUNAS.

Pradėjome gerinti lietuviu darbininko būvį: lavinti jį protiškai ir kūniškai. L. D. Sąjunga lietuviams darbininkams—tikras turtas Gi laikraštis "Darbininkas" — susipratimo ir mokslo šaltinis Prigulėdamas prie Sąjungos darbininkas organizuojasi, tvarko savo reikalus, plačiai apkalba savo buvio gerąsias ir blogąsias puses, skaitydamas laikraštį šviečiasi kįla susipratime.

Naujasis Amerikos lietuvių judėjimas, beabejonės, išauklės mūsų darbininkų dvasią, sutvarkys jų reikalus ir sustiprins katalikiškosios visuomenės jėgas dar viena nemaža spėka.

Prie pagerinimo žengiant, reikia pasižvalgyti aplinkui ir pasirokuoti su draugais ir priešais. Taip sakant, reikia darbininkui pažinti savo artimiausius, su kuriais kovoje už buvį dažnai priseis susidurti.

Draugus pažįstame iš jų pritarimo ir paramos, priešai patys pasirodo. Su draugais greit susitariame, su priešais prieina kovoti ilgiausius metus.

Pirmuoju ir užvis tvirčiausiu lietuvio darbininko priešu buvo, tebėra ir bus saliūnas — "lietuviška užeiga," kurioje ardoma ir griaunama darbininko gyvastis, sveikata, šeimyna ir gerbuvsi.

1. Darbininkas mėgstąs lankytis saliūne ir ištisas valandas ramščioti barą, apkvaišta nuo saliūno smarvės, nustoja proto ir visai nebepaiso jam gresiančio pavojaus. Juk didesnė dalis nelaimingųjų atsitikimų—tai girtuoklevimo pasekmės.

2. Darbininkas teikdamas nuolatinę duoklę saliūnui ri saliūninko plačiajai kišenei, augina jųjų pilvus, pats menkėja, džiūsta, netenka sveikatos ir dar jaunas būdamas gula graban.

Tūkstančius jaunų vyrų, galėjusių dar ilgus metus gyventi visų naudai, mes palydžiame, girtybės dalgio pakirstų, į amžinastį.

3. Darbininkas saliūno "kostumeris"—savo šeimynos nelaimių gamintojas. Ar mažai mes matome tokių lietuviškųjų šeimynų, kur tėvas girtuoklis, motiną palaidoja, o vaikai gatvėje beaugdami, iš mažens pripranta prie vagiliavimų, paleistuvavimų — ir pilnai paseka savo tėvų pėdomis. Nei viena šeimyna, kurios nors vienas narys girtuokliauja, negali būti švari, dora ir užlaikyti padorumo jausmus. Prisigėręs žmogus visuomet ineša savojon šeimynon nesveikumą ir tuomi ją suardo protiškai ir morališkai.

4. Darbininkas -- girtuoklis negali tikėtis nei sau nei savo šeimynai gerbuvio. Viską, ką jis uždirba sunkiai prakaitodamas, nueina smuklės palaikymui. Visi darbininko centeliai suplaukia saliūninko mašnon. Už tai nėra ko stebėtis, jog darbininkų tarpe iš saliūno priežasties apsireiškia baisus skurdas, pusbadis ir vargas. Jis prageria ne tik tuos pinigus, kurie galėtų atlikti nuo jo šeimynos pragyvenimo, bet neretai prageria ir patį pragyvenimą.

Broliai darbininkai, seserys darbininkės,—mūsų aršiausias priešas girtybė. Pakol mes gersime, niekas nepadės mūsų vargams. Reikia pirmiausia saliūno intekmę pašalinti, o tuomet lengvai galėsime prie gerbuvio siekti.

Kad pasekmingiau su saliūnu kovą išlaimėjus turėtumėme štai ką padaryti:

1. Atsižadėti saliūno, ir jo visų draugų. Nelankyti tokių įstaigų, namų, vakarų, draugijų ir balių, kurios saliūną palaiko, ir prisideda prie darbininko gerbuvio ardymo. Su priešu tik galima kariauti, bet niekuomet nedraugauti, nes nejučiomis jis tave pergalės.

2. Tuojaus prisidėti prie tų draugijų ir įtaigų, kurios platina blaivumą, apšvietą ir susipratimą. Tapti tų draugijų nariu ir karštai paremti visais savo darbais, pajėgomis blaivybės idėją, kiekvieno darbininko iš alkolio vergijos išliuosuotoją.

3. Tverti kooperacijas, patiems pradėti savo taupymais rūpintis ir į savo rankas paimti prekybą ir pramoniją, koki tik būtų galima Amerikos lietuvių darbininkų tarpe. Steigti darbininkų bendrabučius, valgyklas, arbatines, kad kiekvienas lengvai galėtų savo liuosą nuo darbo laiką praleisti švarioje vietoje, kur galėtų ir su draugais susitikęs pasikalbėti ir gerų naudingų knygų ir laikraščių pasiskaityti.

4. Spiestis visiems lietuviams darbininkams į vieną didžiulę darbininkišką organizaciją, Lietuvių Darbininkų Sąjungą. ei galima tartis su kitataučių tokios pat rūšies organizacijomis, kurios jau yra įsigalėję ir kurių parama gali būti labai naudinga mūsų jaunutei Sąjungai. Ištikus kokiam streikui vieni lietuviai ne ką galėtų padaryti, bet jeigu jiems į talką ateitų visi kiti darbininkai, lengvai galima būtų ir su kapitalizmu pasigrumti.

Išvengkime savo priešų klastų, prisidėkime prie savo draugų ir galutinai užkariausime sau gerbuvio laiką.

—Negaliu, mane traukte traukia į saliūną, girtą balių ir draugiją, — sako ne vienas darbininkas, — jau aš esu priparatęs prie to užimo, konkuliavimo ir t.t.

Taip! O ką gi jis pasakytų, jei tiesiog prieš savę pamatytų ant jo gyvasties pasikėsinanti, su peiliu rankoje, žmogžudį ir čia pat norinti jį apginti prietelių! Prie kurio jis glaustusi!

Ar savo krutinę atstatytų žmogžudžio peiliui ar ieškotų pagelbos pas geraširdį žmogų!

Saliūnas, nedora draugija — tai žmogžudis; krikščioniška darbininkų organizacija, kooperacija, laikraštis — darbininkus ginantieji draugai.

Pasirinkime iš jų vieną savo gyvenimo vadovais.

J—a.

IŠ "TAUTOS ŽYTO" NO. 6.

Čia parodoma tie, apie kuriuos daug rašoma laikraščiuose, bet kurie mažai teskaito aprašymų apie juos.

Lietuviško baliaus sukuryje.

FELJETONAS.

— Šok gėręs, šok negėęrs, šok merginas nusitvėręs, — skamba vienoje lietuviškųjų saliūnų svetainėje dainos balsai.

— Džiru–džiru-džiru-riru-rik-rik-džiru, — pašėlusiai smuikas čirena. Armoška pusdamosi ir susiglausdama svetainės sienas raižo. Gi bubinas, barškėdamas, tarškėdamas padukusį kazoką šokdina.... Retkarčiais dar pasigirsta koks tai šukavimas, bliovimas, trepsėjimas... Ausis suglaudęs stengėsi sprukti šalyn nuo to viso armyderio, bet dėja, ne kur pabėgsi. Gyvenamasis kambarys randasi, kaip tik to "šumno" saliūno priešakyj, o kad jau vėlus laikas, iš dviejų nelaimių priseina pasirinkti mažiausią — einu lietuviško baliaus prieglobstyn.

Vos-ne-vos pro duris prasibrukęs, nes čia paprastai sustoja visa publika ir žiopso į šokikus, — atsiduriau kitoj pusėje svetainės ir suradęs tuščią vietą, prisėdau ant kedės.

Apsidairiau. Svetainė mažutytė, surūkusi, susmilkusi. Dūmų ir visokių garų tirštai. Kiek augščiau, ant sosto, stovi smuikorius, armoškos tampytojas ir bubinorius, ir visi trys galvas kraipydami, kojas raitydami, kad rėžia suktinį, tai net sienos braška...

Viduryje svetainės grūdasi apie 20 jaunimo porų. Vieni iš jų susirėmę rankomis, it antys pavasaryj—kripu—ripu; kiti pasturgalius tursindami, kabarkšt—kabarkšt, o kelios porelės subedę nosis, it piragas ant mielių, kilst—susmukt, kilst—susmukt....

—Gal nelabasis mane apkerėjo, - raukausi piktai Muzika suktinį, o šokikai šustinį. Tik jau ne prieš gerą.

Tuom tarpu muzikantai, dar sykį užtraukę baisingoje naktyje žydo, velnio nešamo, gevaltą, padėjo instrumentus ant kėdžių ir iškilmingai peržengę dūmų, purvo ir popiergalių klaną, dingo tamsiame karidoryj, vedančiame prie saliūno baro.

Šokikai dar sykį treptelėję, sustojo. Vaikinai skrybėles pasitaisė ir cigaretą užsitraukė, mergaitės kumelės nago šmotą inkišę burnon pradėjo žiaunas tampyti. Prie durių žiopsanti publika linksmai juokauti suskubo.

Pasieniais ir-gi linksmiau pasidarė. Susimetę ten porelės šposus pradėjo krėsti. Atsirado alaus viena kita bonkutė. Pasimainydami, tiesiog iš gurklelio, atšaldantį karščius skystimėlį, traukė vaikinai ir merginos, nors pastarosios ir labai mandagiai; pridės prie lūpų gurklį, čiulpt-čiulpt ir vėl jį duoda savo kompanieriui, kuris vyriškai užvertęs, pusę butelio išsyk išmaukia.

Kaikurios porelės tai ir į saliūną pataikė.

Pas visus linksmumo — nors rieškučiomis semkis.

— Džio, kad tave kur devynios ragažės! — šaukia vienas vaikinukas, šale manęs — koman po burnytę.

— Alrait, — sutinka kitoj pusėj svetainės stovėdamas Džio, — bus gerai ant karščio. Šokau, kaip pašėlęs.

— Dženi, ar tavo Maikas užfundino tau drinką, — klausia savo draugės 18 metų mergaitė.

— Aš Maikio jau nebelaikinu, — atsikerta Dženi. Dabar mes su Piteruku kipinamės...

— Sanavagan! Tu durnas! Nelipk ant kojų, — pradėjo šaukti keli balsai prie durių. — Per snukį jam! ko lenda kur nereikia. Vot gyvulis!

Pasigirdęs barabano tarškėsis nutildė kalbas ir triukšmą, o pritarus barabanui armonikai ir smuikui, dar šauniau pradėjo šokikai po svetainę raičiotis, — mat visų gerai pasismaginta.

Bet neilgam. Prie durių vėl pradėjo bartis. Pasigirdo jau labai pikti balsai:—

— Mauk į pakaušį! Džio, help! užmuš prakeiktasis!...

Muzika nutilo ir visi kas gyvas apgulė duris, kur nejuokais susipešta.

— Še, tau, rupuže! A, kirmėle, tu taip! Laikyk!

Merginos pradėjo klykti, vyrai šūkauti, rėkti. Kas-žin kas užgesė šviesą ir svetainėje tik kuliai pradėjo lietuviški peštukai vartytis.

Nei gyvas, nei miręs kampe prisiglaudęs stoviu ir laukiu, kuomet ir mane pradės draskyti, bet ant laimės atsirado du "aniolu sargu," sustabdė peštukus ir aš, pasinaudodamas proga, smukau iš saliūno ir atsiduręs savo kambaryj, nors vėlai supratau, kad visgi mažesnė nelaimė iš savo kambario į saliūno laimės žvalgytis, kaip pačiame saliūne tarp girtų šokikų švaistytis.

Neramiai tą naktį miegojau. Vis mano ausyse skambėjo:

— Šok gėręs, šok negėręs, šok policisto lazdukės nusitvėręs.

Tarškutis.

Cia gimusio jaunimo daina.

Lietuvos šalelė brangi
Lietuva.
Ten mūs žemė, mūs padangė
Lietuva.

Ten pušynai, ten beržynai,
Aržuolynai ir eglynai,
Ten paukšteliai ir žvėreliai,
Žolės, kvietkos ir medeliai
Ir pats Nemunas platus.
Lietuvoje viskas mūs,
Viskas Lietuvių.

Lietuva krauju aplieta
Taip gausiai.
Už ją savo galvas guldė
Lietuviai.

Tenai kaulai silsis bočių
Ir varguolių ir bagočių.
Nekaltybė ir dorybė,
Tikra meilė, malonybė
Tai dorybės lietuvių
Mūs seselių, mūs brolių,
Tikrų lietuvių.

Nors ne visi es'me buvę
Lietuvoj.
Gal ir mirs'me neb'gyvenę
Šalyj toj.

Iš apsakymų tėvelių,
Iš laikraščių ir knygelių
Mes pažinom tą šalelę
Ir pamylom, kaip mergelę.
Ji mums brangi, kaip siela,
Didvyrių šalis miela
Mūsų Lietuva.

F. V.

MOCIUTĖ.

— Mamyte! Ar girdi?... Balandele, matuš...

Mažas vaikutis-mergaitė inkibus karsto nekantriai maža rankute glosto pabalusius motinos skruostus.

— Kelkis, matuš!.. kelkis!....

— Giminaitis paima mergaitę ant rankų ir, pirštą prie lūpų pridėjęs, tyliai sako:

— Tss... mamytė miega....

Bet mergaitė nerimsta, pradeda balsiai verkti ir iš giminaičio prieglobsčio stengiasi mažutėmis rankutėmis pasiekti taip ramiai gulinčią motiną.

— Mamyte, aš noriu prie mamytės..... Ma-a-a-m-yt...

Nesijudina močiutė.....

— M-a-myt, — per verksmus klykia mergaitė ir staiga nutilsta.

Motinos dvasia mergaitės-dukrelės veidelį savo lūpomis palytėjo.

J—a.

IŠ L.D.S. GYVENIMO

* * *

Centro valdybos posėdyje laikytame Vasario 14 d. viena balsu nutarta visiems nariams L. D. Sąjungos siųsti "Darbininko" išleistų knygelių po 1 ekz. dykai. Taigi neužilgo bus pasiųsta nariams "Darbininko" leidinys No. 3, 'Iš Po Darbininko Plunksnos'. Tas paskutinis nutarimas aiškiai parodo, kad "Darbininkas" yra leidžiamas ne del biznio, bet del suteikimo naudingų dalykų savo nariams, del apšvietos, del praplatinimo naudingų raštų.

* * *

Narių skaičius L.D.S. jau pasiekė 741, kuopų yra 29.

1,000 narių iki seimo butinai turi būti. Visi išvieno, nariai ir narės, parodykite savo galybę.

* * *

Kaikurios kuopos teiravosi ar neparupys Centras kuopoms knygas. Pranešu visoms kuopoms, jog to nebus padaryta, nes visas kuopos jau dabar be abėjonės turi ir jas mainyti butų nepatogu ir bereikalingi iškaščiai.

* * *

Primenu, jog šeimynų nariai, prisirašę prie L.D.S., ne visiems yra priverstinas organas. Vietoj jo gali gauti kitą katalikišką laikraštį arba gali gauti knygų, kurių gali gauti pasiskiriant iš "Draugo" ar "Žvaigždės" katalogo . Patariame tarp kitų gnygų imti "Darbininko" leidinius ir puikų "Metraštį".

Centro Rašt.

L.D.S. CENTRO VALDYBOS ANTRAŠAI:

Dvasiškas Direktorius.
Kunigas F. Kemėšis,
50 W. Sixth St.,
So. Boston, Mass.
Pirmininkas.
Motiejus Žioba,
438 W. Fourth St.,
So. Boston, Mass.
Pagelbininkė.
Marijona Juškienė,
129 Melrose St.,
Montello, Mass.
Sekretorius.
Jonas J. Ramanauskas,
242 W. Broadway,
So. Boston, Mass.
Iždininkas.
Mikolas Venys,
28 Story St.
So. Boston, Mass.
Globėjai. —
Jonas Petrauskas,
66 W. Fifth St.
So. Boston, Mass.
Vincas Kudirka,
37 Franklin St.,
Norwood, Mass.
Pranas Kuras,
457 Pleasant St.,
Norwood, Mass.
Literatiška Komisija.
Kun. F. Kemėšis,
242 W. Broadway,
So. Boston, Mass.
Pr. Gudas,
242 W. Broadway,
So. Boston, Mass.
F. Viraks,
242 W. Broadway,
So. Boston, Mass.

Moterų Dirva.

(Šiuo kartu "Moterų Dirvą" užpildome vien vyrų raštais. Tatai pasiklausykite, moterėlės, ką jums vyrai sako).

NESUSIPRATUSIŲ SESUČIŲ REIKALE.

Daugelis ir labai daugelis mūsų lietuviškų šeimynų kenčia didį vargą-skurdą. Skursta nesuskaitoma daugybė, visokių nepalaimų ištinka per tėvų girtuoklystę. Pažiurėjus į bent kokios šeimynos suvargusį gyvetnimą, tai nereikia daug klausinėti nei teirauties, bet tuojaus gali apspręsti, kad jų šeimynos galva buvo ar dar tebėra girtuoklis. Tėvas didesnę dalį savo uždarbio palieka saliūne, o mažesnę sumaišęs su velniais ir perkunais, ar kitokiomis pragariškomis esybėmis parneša namo ir maitina, šviečia ir dengia savo šeimyną.

Tą mažąją dalį girtuoklio tėvo parneštą namo turi visi pasidalinti. Pirmiausia atsiima visokie daktarai, valdiškieji "viešbučiai" už tėvo nakvynę, bliūdų ir stiklų dirbėjai, langų dėjėjai ir t.t. O vargingai šeimynai dažnai nebelieka nieko. Motina, negalėdama žiurėti į savo vaikelių ašaras ir nenorėdama jų badu marinti, eina pas krautuvninką, tą patį, kuriam daug įsiskolinus, verkia, meldžia, kad dar nors vieną savaitę duotų ant tos pačios knygutės, kurioje jau keletas desėtkų dolerių nedamokėta.

Krautuvninkas pyksta, šnairuoja, ir neturėdamas laiko su ja kalbėti, išvaro, liepdamas vėliau ateiti, kada jis turės laiko. Tai tau ir mestelės kokį šmotelį, kurio kitiems parduoti nebegalėjo, bet paskaitydamas, kaipo už geriausią. Vargšė moteriškė kitokio išėjimo neturėdama, turi sutikti ir imti ačiuodama už tą, ką jai krautuvninkas atmeta. Baisu!

Girtuoklio pati yra nuo visų pažeminta, išjuokta, girtuoklio šeimyna neranda sau laimės namuose. Taip, girtuoklio namai yra pragaro namai.

Bet prisižiurėkime gerai ar sykiais neprisideda ir pačios tos nelaimingosios moterys prie dar tolesnio pastumėjimo savo vyro girtuokliaviman. Ir dar kaip, žinoma jos tankiai tą daro ne iš noro vyrą į saliūną stumti, bet daro tai vien tik per savo nesusipratimą, neapsvarstymą nepermatymą pasekmių. Pas moteris ydų, kurios stumia savo vyrus į saliūnus yra daug. Bet šiuom sykiu paliksime visas kitas šalyj, o pažvelgsime šiek tiek į vieną dalyką.

Kaip jau minėjau, tai tankiausia suvargusios, liudnos šeimynos yra girtuoklių. O kur tik girtuoklystė, biednystė, tai ten apšvieta stovi žemiausia.

Ale tankiai ir labai tankiai pasitaiko, kad vyras prižada daugiaus nebegerti ir nori užsiprenumeruoti kokį dorą laikraštį, kad vakare parėjus nuo darbo būtų kas veikti.

Ir pasiklausysime kokį jis išgirsta nuo savo pačios atsakymą. Vyrai nemažiaus gauna barnių ir ne kitokių koliojimo žodžių, kaip kad iš smuklės parėjus.

Tiesa girtuoklis tankiausiai myli skaityti šlykščius, riebius skaitymus, kaip tai "Šakė," "Keleivis". Ale dažnai teko matyti ir patirti, kad vyras nori užsisakyti dorą, katalikišką laikraštį, bet negali vien per tai, kad nenori namuose pakelti trukšmo. Kas-gi vyrui belieka daryti? Vienas iš dviejų. Parėjus nuo darbo sėdėti prie stalo ar kokiame kampe nosį pakabinus arba su burdingieriais (jei jų yra) lošti kortomis ir keiktis, visą vakarą rūkyti, arba pamesti šeimyną ir traukti į saliūną ar puruimį, jei moka boliukes ridenti. Galima drąsiai sakyti, kad jei moterys nebutų priešingos savo vyrams laikraščių skaitymui, tai mažiausiai trečia dalis, galima tikėtis, mestų gėrę svaigalus vien kad laikraščiais nusibovys.

Nesupratlyvoms moterims ne tai svarbu, kad vyras laikraštį skaitys. Baimė didžiausi pas jas yra tai ta, kad už laikraštį reikia užmokėti keli doleriai.

Jos nesupranta, kad apšvietai išleisti tie keli doleriai joms keleta sykių daugiau atneštų. Žinau aš, kad mano šie žodžiai "Sesutės švieskitės, Susipraskite," nesusipratusių moterų nepasieks. Kad ir kaszin kaip šauktumėm, skambytumėm per laikraščius, tos moters to šauksmo neišgirs, nes jos laikraščių neskaito ir laikraštinio riksmo kad ir didžiausio neišgirs. Tik į šį nurodymą turėtų daugiaus atydos atkreipti moterys daugiaus susipratusios.

Moterys ar ir merginos daugiaus apsišvietusios turėtų tokias savo sesutes atlankyti ir mandagiai, su kantrybe aiškinti joms naudingumą laikraščių ir knyg , atsivesti jas į naudingas prakalbas, gražias pramogas. Kviesti jas į tam tikrus susirinkimus ir perskaityti iš laikraščių kokį juokingą dalykėlį, indomią žinelę ir t.t.

Nagi merginos. Pažiūrekime, kiek mūsų sesučių lietuvaičių sėdi ar namie ar kur kitur vakarus praleidžia be jokios naudos. Pakalbink užsirašyti skaityti dorą laikraštį, daugiausia išgirsi atsakymą, kad nemoką skaityti.

Ar ne sarmata taip prisipažyti. Merginos jaunos 20-25 m. amžiaus, užsiganėdina vien tuom, kad lyg šiol neišmoko. Tai girdi ir nebereikia.

O protingi būtų tokie vyrukai, kurie nemokančių merginų nevestų.

Lygiai protingos būtų tokios merginos, kurios atsisakytų tekėti už beraščio, arba palinkusio prie svaigalų vyro.

Kas būtų tuomet su beraščiais? Senberniautų, senmergiautų, arba beraštis vestų bemokslį.

J. B.

ŽODIS IŠ ŠALIES.

Nors vyras esu, bet visuomet peržvelgiu "Moterų Dirvą." Prielankus esu moterų kilimui ir džiaugiuosi jų judėjimu. Įsitikinęs esu, jog tautoje negali dėties taip, kad tik vyrai kiltų, o moterys atsilikę galėtų būti. Ne, vyrų kilimą butinai turi sekti moterų kilimas. Moterų kilimas bus didžiu akstinu vyrų kilimui.

Pastaruoju laiku patėmijau "Darbininko" "Moterų Dirvoj" indomų svarstymą apie moterų laikraštį. Nenuorama rašė jo reikia, bet su prideda **bet**. Optimistė sako galima kalbėti apie moterų laikraštį be jokių **bet**. "Darbininko" redakcija dėdama savo patėmijimus prie Nenuoramos ir Optimistės staripsnių, tvirtino jog gabių, išsilavinusių moterų rašytojų ne stoka. Ir mėnesinį nedidelį laikraštį pilnai galės užpildyti.

Gerai. Daleiskime, jog moterų laikraščio medžiaginė pusė užtikryta. Daleiskime, jog lietuvių moterų su literatūriškomis išgalėmis yra pakaktinai, kad užpildyti dailiais, naudingais straipsniais savo laikraštį. Na, o ar jau kito ko nėra, ko reikėtų bugštyties.

Man rodos, kad daugiau negu apie ką kitką reikėtų rūpyties tai apie skaitytojas. Rodos, kad bendradarbes bus galima lengviau sumobilizuoti, negu skaitytojų prisižvejoti.

Pagvildenus medžiaginę ir raštinę moterų laikraščio pusę, pravartu būtų pasižvalgyti ar daug tas laikraštis galės ingyti ėmėjų.

Amuras.

NUOLATINĖS PAGELBOS PANELĖS ŠVENČIAUSIOS DRAUGIJA, MONTELLO, MASS.

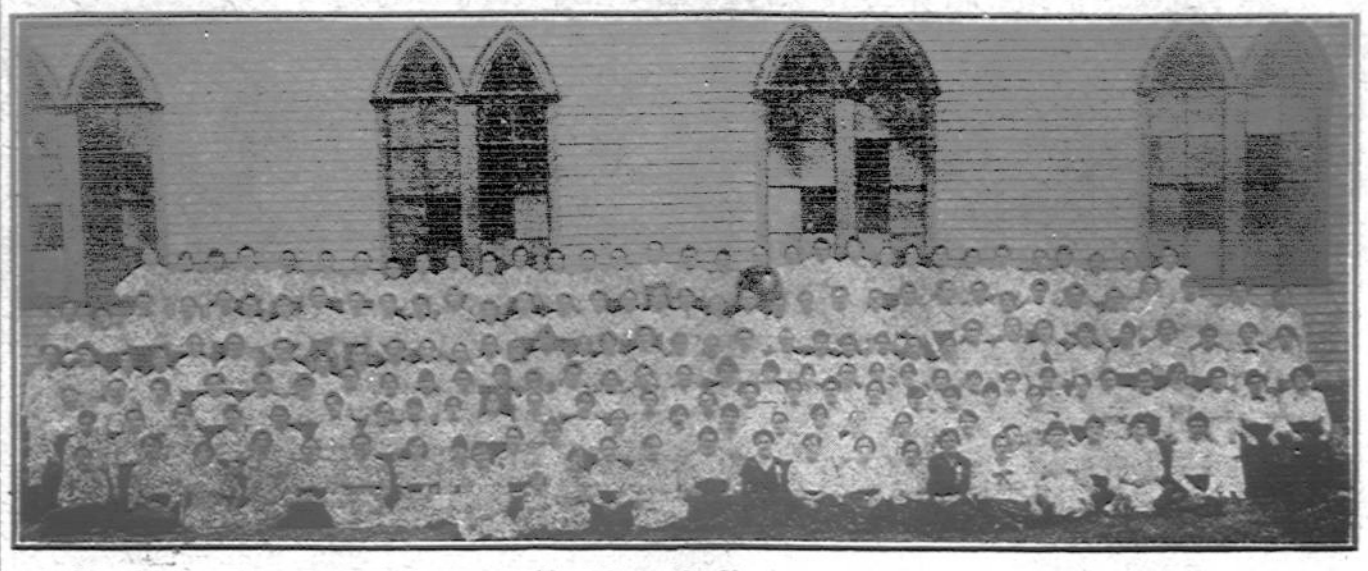

Ši didžiausia moterų organizacija Montello'je paėmė "Darbininką" organu. Šauni draugija parodė tiek veiklumo viešame vietinių lietuvių gyvenime, kad viršija nuveikime darbų ant visuomenės dirvos visaskitas tenykščias draugijas ir vyrų ir moterų.

Red. prierašas: Vietoj ir laiku pakeltas klausimas. Bet mums rodos, kad kaip moterų laikraščiui bendradarbių netruks, taip ir skaitytojų netruks. "Darbininkas" turi labai daug moterų uolių skaitytojų, kurios be abejonės dar uolesnės bus savo laikraščio skaitytojomis. Entuziazmo moterims ir merginoms netruksta. Pasišventimo ir-gi. Didžiuojasi ir džiaugiasi iš savo gabesnių sesučių, kaip va iš talentingos jaunos rašytojos panytės U. Gurkliutės. Reikėtų, vienok, kuodaugiuasiai dėti pastangų, kad kuodaugiausiai įsmilinus moteris į skaitymą. Tuo šviesesnė ateitis bus būsiančio moterų laikraščio.

Talentingoji Panelė.

Per tobulinimąsi, lavinimąsi daug ko mes galime pasiekti. Galime gerai išsitobulyti amate, galime prasilavyti muzikoj, dainavime. Galime išsilavyti straipsnius rašinėti, galime išeiti augštus mokslus. Tai vis noro, valios darbai.

Bet yra dalykų, kurių negalime pasiekti kad ir kaszin kaip norėtumėm, ka dir kaszin kokias pastangas dėtumėm. Štai per jokias pastangas negalime patapti poetais, dailininkais.

Jau senovėj sakyta, jog poetai gema.

Taip, be tam tikros Dievo dovanos niekas nėra poetu. Teisybė daug kas mėgsta paeiliuoti ir žinąs eiliavimo taisykles kartais gali šį tą pusėtino sukevezuoti. Bet tai bus tik pasibovijimas.

Jei kas gema su dovana, su talentu, tai jo arba jos dvasia išmažens nerami, veržiasi erdvėn it paukštytė iš narvelio.

Talentingi žmonės tai did Dievo dovana tautai, tai labai brangintinos ypatos.

Prie tokių brangintinų ypatų bene tik jau galime priskirti mūsų nesenai pasirodžiusią lietuviškoj dirvoj panelę Uršulę Gurkliutę.

Indomu bus "Darbininko" skaitytojams išgirsti keleta žodžių iš jos gyvenimo.

Tai lietuvaitei buvo suteikta iš mažens tik tiek mokslo, kad jos motina sėdėdama už ratelio ir verpdama, pramokino mišių maldas skaityti ir vieną kitą raidę iš pradžiamokslio parašyti; ir tai buvo visas jos mokslas, ką galėjo įgyti nuo savo motinos-mokytojos.

Nors tėvas p. U. Gurkliutės buvo pasiturįs ūkininkas, kuris be vargo galėjo savo dukterei duoti nors kiek mokslo, bet to nepasistengė padaryti.

Ta maža lietuvaitė nekartą apsiašarodavo, matydama, kaip jos kaimo nekurie draugai ir draugės eina į mokyklą, ir pati sau kalbėdavo:

"Dieve, delko man nedavei tokių tėvelių, kaip Pranuko arba Onutės? O kaip aš būčiau laiminga, kad galėčiau drauge su anais mokintis!" Maža lietuvaitė vos sulaukusi aštuonių metų amžiaus, turėjo vargti po laukus, ganydama gyvulius. Vakare parginus kaimenę sušlapusi, sušalusi vietoj, kad sušilti-pasilsėti imdavo knygutę, skaitydavo mokindavosi. Labiausia mėgdavo skaityti eiles. Jei rasdavo knygutėj kokias eiles, tai patoliai skaitydavo, kol išsimokindavo ant atminties.

Vieną kartą paėmusi su savim į lauką eilių knygelę, perskaičiusi ją, pradėjo galvoti ar nebūtų galima sugalvoti ir jai panašias eiles? Pagaliaus ir ėmė mąstyti ir galvoti, kad parašius ką nors iš savo gyvenimo. Nors būdama mažytė, nedaug gyvenusi, bet troško jau rašyti. Atsiklaupė sukalbėjo poterėlius, melzdama Dievo pagelbos, pradėjo mąstyti. Ir štai ką sugalvojo.

Aš mažytė esu
Sunkų kryžių nešu,
Bet Dievulį aš myliu,
Prieš tėvelį aš tyliu.

Mane tėvelis barė,
Ganyti išvarė,
Yra šalčiausia diena,
Ganau laukuose viena.

Tai sugalvojusi, neturėdama kur užrašyti ir bijodama kad neužmirštų, štai ką padarė: Nulupo nuo beržo baltą tošį, nubėgo prie ugniavieties. paėmė anglį ir pasidėjusi ant naujai nupiauto ąžuolo kelmo surašė tas trumpas eiles ant tos tošies. Pagaliaus vakare parginus kaimenę, surašė ant popierėlio ir paslėpė nuo savo seserų bijodama, kad jos perskaičiusios nepasakytų tėvui.

Ir taip slinko vargingos dienos jos gyvenimo. Už kiek metų, užžibėjo žvaigždelė mažai lietuvaitei. Atvažiavo į Subačiaus ir apsigyveno jaunas kunigėlis F. Kemėšis. Būdamas karštas lietuvis suprato, kad ateitis Lietuvos remiasi ant išauklėtos jaunuomenės. Taigi ir pradėjo kviesti jaunimą, kad eitų lavinties lietuviškai skaityti ir rašyti.

Sužinojusi apie tai jauna lietuvaitė p. U. Gurkliutė pradėjo melsti savo motinos, kad ir ją leistų su kitais kartu prie naujo kunigėlio pasimokinti.

Motina išklausė, ir sutiko leisti tris kartus į savaitę prie naujo kunigėlio pasimokyti. Jos draugės, kurios šiek tiek daugiaus buvo prasilavinusios tankiai pasijuokdavo iš mažos Uršulytės, bet pastaroji nenustodama vilties ir nepaisydama savo draugių vien tik rūpinosi, kad kaip nors daugiaus išmokus ir tokiu būdu savo draugės pajuokus. Ir taip darbavosi visą vasarą.

Rudens sulaukus, maža Uršulė pasijuto esanti jau nebemaža, kadangi jau rašė ne ant tošies su anglim, bet ant popieriaus. Tada atminė savo eiles, kurias buvo parašiusi ganydama kaimenę. Kartą eidama į mokyklą paėmė jas su savimi, kad parodžius savo mokytojui. Mokytojas t.y. kun. F. Kemėšis perskaitęs eiles pasakė: "Tu esi poetė, nes turi tam dovaną, galėsi būti gabi eilių rašytoja, tik neapsileisk." Kunigėlis patarė, kad turi daugiausia skaityti eilių, mokinties ir pratinties po biskį apie ką nors parašyti. Toks patarimas žinoma pridavė jaunai lietuvaitei drąsos ir stiprumo. Po to dar kiek pasimokinusi p. U. Gurkliutė pradėjo kitas net lietuvaites mokinti rašymo, podraug ir savęs neužmrišdama.

Kiek paaugusi jauna lietuvaitė ėmė sukti tėvui galvą, kad jis leistų ją į Ameriką, prie brolio. Tėvai negalėdami atkalbėti, galų gale sutiko išleisti už jurių-marių.

Išvažiuodama parašė eiles "Vargingas persiskyrimas su savais." Kelionėje būdama parašė visus kelionės įspudžius eilėmis, kurias prisiuntė į tėvynę. Atvykus į Ameriką apsigyveno Hartford'e, Conn. ir kaip kiekviena lietuvaitė dieną dirba. Vakarais-gi plunksnos iš rankų neišleidžia. Pasirodžius, katalikiškos visuomenės senai pageidaujamam "Darbininkui" kartu pasirodė ir vaisiai iš po plunksnos mūsų talentingos rašytojos p-lės U. Gurkliutės, t.y. eilės. Kaip girdis, tai ir šios eilės ūmai išeis iš spaudos atskiroj knygoj, pačios autorės lėšomis spauzdintos.

Tokiu būdu ir vėl viena knygutė prisidės į knygyną lietuviškos visuomenės.

Lai Dievas padės nenuilstančiai darbuoties mūsų jaunai sesytei-lietuvaitei ant naudos tėvynės ir tautos.

O. Rasmanskas.
Hartford, Conn.

Vaikų Skyrelis.

VILKAS IR AVELĖ.

Vilk's avelę apgauliodam's,
Apsivest žadėjo.
O avelė kvaila buvo
Vilkui įtikėjo.

Nuo aelių atsiskyrė,
Paskui vilką sekė
"Sudiev, kvailės mano se-
[sers,"
Kitoms avims sakė,

"Jau žole neb'simaitysiu
Kaip vilkienė būsiu,
Tarp vilkų būsiu pagirta
Tarp avių pražūsiu..."

Ir su vilku nukeliavo
Į girią, į mišką....
Nabagę vilkas surijo
Mėsą, kaulus, viską,

Net visą kraują sugėrė!..
Pražuvo avelė!..
Kam paklausius pilko vilko
Apleido pulkelį

Savųjų seselių,
Baltųjų avelių.

F. V.

RIEŠUTAS.

Vladukas ir Petrukas rado riešutą ir susiginčiojo tarp savęs katram iš jų priguli riešutas?

Vladukas sako: "Man priguli riešutas delto, kad aš pirmiau jį paėmiau." "Ne!" šaukė Petrukas, "Man priguli riešutas delto, kad aš pirmiau jį pamačiau."

Jiems beigsinčijant atėj jaunas vaikinas ir klausė: "už ką judu ginčijatės?" "Už riešutą, sako Vladukas, "kurį mes suradę, nežinome, kaip pasidalyti, nes riešutas vienas tebėra, o mudu du, vienas pirmiaus paėmėm, kitas pirmiau pamatėm."

"Gerai," sako vaikinas, "duokit man riešutą, aš jum jį padalysiu."

Paėmęs, perkando riešutą, vieną pusę riešuto lukšto duoda Vladukui ir sako: "Tau priguli viena pusė delto, kad tu pirmas paėmei." Kitą pusę duoda Petrukui ir sako:

"Tau priguli kita pusė lukšto, ka tud pirma pamatei, likusi gi dalis riešučio — branduolys priguli man delto, kad aš jus sutaikiau."

Tuos žodžius ištaręs įsidėjo branduolį burnon ir nuėjo.

K. J.

RYŠIS LAZDELIŲ

Pagal Aesop'o Pasakos. sutaisė J. J. R.

Veikiančios ypatos: Tėvas, Jonas, Raulas, Kazys ir Juozas.

(Tėvas guli lovoj. Sunūs kampe barasi, vaidijasi.)

Tėvas. Vėl jie ergeliuojasi! Nuo ryto iki vakaro. Nėra galo. Gaila man jų. Turiu ką nors sumanyti sutaikinti juos. Bet ką čia padarius. Šnekėk nešnekėjęs; per vieną ausį įneina mano perspėjimai per kitą išeina. Bet dar kartą juos pakalbinsiu. (šaukia) Eikit šen mano suneliai.. (Sunus prisiartina. Tėvas rodo jiems ryšį lazdelių.) Na, vaikeliai matote šias lazdeles?

Sunus. Matomė, bet kodėl tėvėl klausi

Tėvas. Perlaužk man juos Jonai.

Jonas. (mėgina perlaužti bet neįstengia) Jie perdrūti del manęs.

Tėvas. Tegu Raulas pamėgina.

Raulas. (tąso lazdeles. Nuilsęs sustoja) Perdrūti, nieko negaliu joms padaryti.

Tėvas. Tai duok Kaziui, gal jis drutesnis.

Kazys. (Jam irgi nepasiseka perlaužti) Jie tvirtesni, negu aš maniau.

Tėvas. Pauok Juozui.

Juozas. (Nei-gi jis gali perlaužti) Tai ne mano viekui tai padaryti. Turiu prisipažinti, kad neturiu tiek spėkos.

Tėvas. Paduok Juozai. vas atriša ir paduoda sunams po lazdelę) Na dabar. Galite perlaužti po vieną lazdelę?

Juozas. (Lengviai perlaužęs) Dabar perlaužti, tai mažmožis.

Raulas. (Perlaužęs) Štai ir aš tai padariau.

Kazys. Kudikis galėtų tą padaryti.

Jonas. Tu, tėvel, juokus iš mūsų darai.

Tėvas. Kodėl jus pirmiau negalėjote tą padaryti? Juk tos pačios lazdelės.

Juozas. Teisybę sakai, bet jos pirmiau buvo kruvoje surištos, o dabar tai yra palaidos.

Tėvas. Taip yr ir su broliais, vaikeliai. Broliai meilės ryšiais suvienyti yra tvirtesni už tvirčiausius. Broliai perskirti neapykanta yra silpnesni už silpniausius.

Kazys. Tai tiesa. Suprantu tėvo pamoka.

Jonas. Vyručiai, nebesibarkime daugiau.

Raulas. Stokime iš vieno.

Juozas. Patvirtinta.

Tėvas. Jūs kalba džiugina mane.

Galas

Juo kas augščiau pasikelia, juo daugiaus tur pasiremt ant kitų.

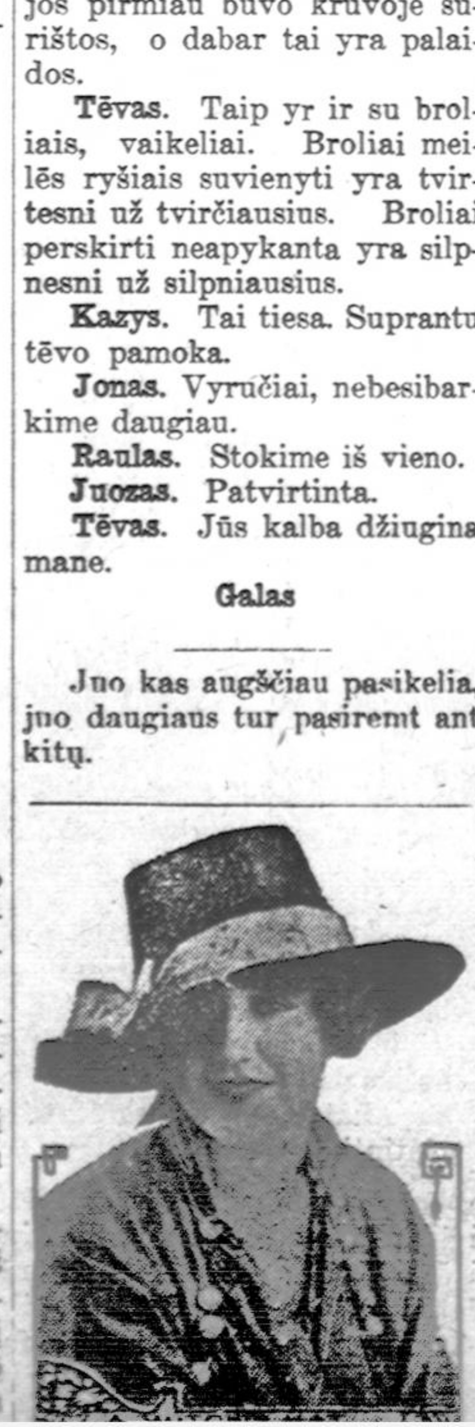

AŠAROS.

Nakties gludumoje dangaus skliautuose sužibėjo skaisčių žvaigždžių milijardai.......

Tvaksi, kaip deimanto krislai, žydrios angelų akutės, mirksi, blykčioja, sidabrine juosta dangų perskrieja. Viena kitą vyliuoja......

Pasaulio Viešpaties ramybės rumuose, angelai atskleidę žemės uždangą, linksma pašvaiste padabino augštybių skliautus ir iš mėlynių beribės zefiro bangomis šypsosi žemės menkiems tvarinėliams......

Amžinąja linksmybe stengiasi prablaivinti susiniaukusius ties žeme rūkus, išsklaidyti nusiminimo ūkanas, nuvargusią žemelę nemirštančios laimės vilnymis atgaivinti. nunokusius gyvasties žiedus nauju gyvenimu, amžinuoju, pripildyti.

— Amžinastis laimę teduoda, jinai tegyvena augštybių beribėj, — tarsi gieda žvaigždžių milijonai.

— Žmogau, pakelkie akis, pažvelgkie augštyn, ten surasi begalinę, viską atleidžiančią meilę, — šnibžda tyliai aniolas sargas.

Ir tikisi ir vilisi žmogus į augštybių beribes pažvelgęs. Ir laukia jisai......

O žvaigždutės tik mirga, tik mirga mėlynių skliautoj.

* * * * * *

Už jurių melsvųjų, ten kur mūsų Tėvynė žalioms girioms pasipuošus, kaimeliai, sodnėliais pasidabinus ir milžinkapiais skersai-išilgai išsikerėjus — ten dangus apsiniaukė.....

Nežibsi ten žybučių žvaigždelių akutės...... Laimės pašvaistė ūkanose, išnyko gaivinanti meilė......

Kur niekur riogso nudėgulių kruva, vėjas pelenus švaisto po lygius laukus...... Girios sugriuvę, išnykę...... Keno ten tėvyškė?

— Lietuvio-varguolio. Pabėgėlio. Močiutės mūsų tetušio...... sesučių ir brolelių...

Kur jie?

Bastosi po svetimus kraštus, elgetauja duonos kąsnio. Pastogies sau ieško šiaurės šalyje.

Ts-sss... Kas ten? Būk rauda kas ten? Tai vėjas svyruonėlis nešioja lietuvių raudas.

— Klausyk!... Ar girdi?... Rods lašas po lašo, keno tai ašaros byra?...

— O, ne, tai granatų skeveldos tik puola, tik dengia močiutę žemelę.

— Tai karės čia būta?

— Smarkios, žiaurios! Lietuvio krutinė sunkiai alsavo, kuomet močiutę-žemelę teriojo baisūs verpetai. Verkė jis, dejavo.

— Tai jis ašaravo?...

— Tai lietus tik lijo. Žmonių ašaros upeliais plūdo...

— Bet, žiūrėk! Tai lietuvio ašaros krinta...

Ir iš dangaus pradėjo tankiai-tankiai birėti gailios aniolų ašaros.

Gailios lietuvio ašaros susimaišė su dangaus ašaromis.

Ašaros karčiai pabiro......

Žvaigždutės užgeso....

Ašaros Lietuvos skaisčiau sužibėjo.

J—a.

LIETUVIAI PAVESKITE DARBUS SAVIEMS.
Geriausias Lietuvis siuvėjas.
Siuvu vyriškus ir moteriškus drabužius, sulig naujausios mados.
Taisau, prosinu, valau ir dažau senus. Taip-gi kunigams siuvu SIUTONUS ir esu gerai įsipraktikavęs tame darbe, kaip Lietuvoje, taip ir čia Amerikoje.
Darbą atlieku greitai ir pigiai.
Jeigu kas reikalauja, darbą paiimu ir pristatau tiesiog į namus.
Tel. Charter 2354-4
A. K. MAZALAS
34 JEFFERSON STR.,
HARTFORD, CONN

DARBININKAS

Eina iš So. Bostono utarninkais, ketvergais ir subatomis
Leidžia Am. Lietuvių Rymo Katalikų Šv. Juozapo Darbininkų Sąjunga.

Prenumeratos kaina:

Metams tris kartus savaitėje $3.00
Pusmečiui " " " $1.50
Atskiras numeris ..... 3c.

Laiškus, korespondencijas pinigus siųskite adresu:

"DARBININKAS,"
242 W. Broadway, So. Boston, Mass.

"DARBININKAS"
(The Worker)
The Lithuanian tri-weekly paper.
Published every Tuesday, Thursday, and Saturday by St. Joseph's Lithuanian R.-C. Association of Labor.

Subscription Rates:

Yearly $3.00
6 months $1.50

Advertising rates on application
Address all communications to

DARBININKAS,
242 W. Broadway, So. Boston, Mass.

GINKLAVIMOSI.

Šioje šalyje dabar apie nieką taip daug nešnekama, kaip apie ginklavimosi — preparedness. Ką tai reiškia buti ginkluotai šaliai. Reiškia turėti milijonines armijas išmuštrotų kareivių, didį laivyną ir apščiai ginklų ir amunicijos.

Socialiame gyvenime organizacijas, draugijas, unijas galime prilygyti prie armijų, esančių nuolatinėji kulturinėje. kovoje. Draugijos, organizacijos, sąjungos pasistato sau tikslą del kurio kariaus. Taip tai eina nuolatinė socijalė karė.

Čia irgi kaip ir kruvinoje karėje, pergalė bus užtikryta tiems, kurie darbštesni, sumanesni, budresni, geriau prisirengę, geriau apsiginklavę.

Pas mus, lietuvius gyvenime, verda socijalė kova, pozicijos eina iš rankų į rankas.

Mūsų katalikiškosios įstaigos, organizacijos, dr-jos yra tvirtovės, armijos.

Kruvinoje karėje ar užtenka sėdėti apkasose ir slapstyties drutvietėse. Ne, reikia nuolatai budėti, tėmyti priešo žingsnius, buti prisirengusiu atremti jo atakas ir būti pasirengus daryti kontratakas, netekus pozicijų.

Socialėje kovoje ar pakanka pasirodyti dr-jų, kuopų susirinkimuose, pasimokėti mokes čius. Ne, reikia buti veikliais, gyvais nariais. Priešai lenda į mūsų drutvietes, knisa jas. Sumeksikonėjusių lietuvių visur pilna. Tad daugiau dvasinio militarizmo, daugiau ofensivės dvasios, nes tik ofensiviai veikiant žengiama prie pergalės. Ofensivis(užpuolimo)mūsų veikimas privalo apsireikšti tame, kad katalikiškosios dr-jos, sąjungos, kuopos butų nuolatiniame veikime, brusdėjime, rengiant prakalbas, paskaitas, diskusijas, pramogas, lošimus, koncertus, šeiminiškus vakarėlius su visokiais šurum burum. Taip tai saviškiai bus nuolatiniame muštre, eis nuolatinė mobilizacija naujų narių. Toks tai bus tikras ofensivis socialėje kovoje veikimas, vedąs prie tikros pergalės.

ŽODIS "KATALIKO" APGYNĖJAI.

Ko reikia klausyti ar moteries, ar laikraščio, ar kunigų! Štai kaip moteris mokina kunigus ("Kataliko" N. 40); "Parodykite darbais, jog sekate Kristu ir priedermes pildote etc." Daug nerašysiu vien trumpai pakritikuosiu tuos "Kataliko" skaitytojos kelis sakinius, taigi ir atsiliepiu stačiai į rašytoją to apginimo, arba skaitytoją. Sakai "Katalikas ėjo ir eina katalikiškoje dvasioje ir tikėjimo tiesas gynė ir gina. Tai gali palindyti visi "Kataliko" skaitytojai etc." Iš kur Tamistelė gavai tą moksla pažinti katalikiškąją dvasią, iš kokios teonigų kiek tiktai randasi Amerikoje, pasistatai augščiaus Vyskupų ir Popiežiaus? Net Farizai, kurie persekiojo Patį Kristų apsimetė gynimu tikėjimo; Žydai kurie Kristų prikalė prie kryžiaus apsimetę gynė tikėjimą; Kristus pranašavo štai kaip: "Bet ateina valanda, kad kiekvienas, kurs jus užmuša, tarsis Dievui tarnaująs. Ir tai jums padarys, nes nepažino Tėvo, nei manęs" (Jon. 16, 2). Tai Kristus išpranašavo, kad teip žmonės darys Jo apaštalams ir jų įpėdiniams vyskupams ir kunigams, jau dabar tas laikas gana aiškiai apsireiškia; apaštalams teip darė Stabmeldžiai ir Žydai, o jų įpėdiniams stengiasi teip padaryti net žmonės apsimetę uolių Katalikų skraiste. Mat jau moteris geriau moka cituoti Biblija negu kunigai, jeigu teip, tai reikia panaikinti seminarijas, tai "Kataliko" redakcijos užteks visai Lietuvių dvasiškijai! "Katalikas" ant vieno lapo neva gina tikėjimą, o ant kito skelbia netikėlių protokolus.

"Kataliko" ir "Draugo"
Skaitytojas

KLAIDINGAS KELIAS

Tuli mūsų veikėjai, net iš laikraštininkų tarpo, norėdami su lietuviškais socialistais pargumentuoti, spraudžiasi su savo raštais į socialistišką spaudą priparodinėdami savo oponentų klaidas ir paklydimus.

Kaikurių taip buvo daroma seniaus, kaikurie ir dabar to argumentavimo būdo pasilaiko o nevienas gal ir ateityj mėgins savo oponentą, lietuvį socialistą, supyškinti socialištiškoje spaudoje.

Mano nuomone, toks argumentavimo būdas mums katalikams visai bereikalingas. Jei neturėtume savo spaudos, tuomet, žinoma, reikėtų kreiptis ir į socialistų "gerbiamosius" laikraščius, bet dabar, katalikiškai laikraštijai besiplėtojant, lengva galima savo idėjos priešų klaidas joje ir nurodinėti. Juk tam katalikiškas laikraštis ir sutvertas, kad gabesni ir veiklesni katalikai galėtų jame su plačiaja visuomene pasidalinti savo mintimis

Antra, berašinėjant į socialistiškus laikraščius, mes su savo uždaviniais persiskyriame. Mūsų tikslu, atvirai sakant, yra savo, katalikiškos spaudos praplatinimas, o jokiu būdu ne socialistiškos. Gi jei mes pradėsime savo argumentavimais puošti visokius "Keleivius", "Laisves" ir tam panašius laikraščius, verste versime katalikus juos skaityti ir platinti.

Aš netikiu, kad katalikiški į socialistiškus laikraščius rašėjai, savo argumentais norėtų socialistus pertikrinti. Tiktai būtų bergždžias darbas, fa-pasmerkimą visų Lietuvių Kulogijos? Jei pasmerkdama net Kunigų Sąjungą, tai reiškia natiką ar šovinistą ir dar žemiausios rūšies pertikrint. Spėju, rašėjų norima katalikams parodyti socialistų neteisybes ir klaidas. Tai kodel tų klaidų rimtai negvildinėti savo spaudoje, kodel gi neatsakinėti socijalistų užpuolimams katalikiškame laikraštyje, kuris yra lietuvio idealo išreiškėju? Žinoma, jei tie užsipuolimai yra nors šiek - tiek pamatuoti.

Dabargi išeina štai koks dalykas. Koks "cicilikelis", padėkime, apšmeižė katalikišką veikėją per asvo pakraipos laikraštį. Katalikas nupyškina tam laikraščiui atsakymą. Socialistas tuč - tuojaus pagamina repliką ir pošla pisat gubernija.

Skaitančioji lietuvių visuomenė indomauja gyvai visu dalyku ir iš dienos dienon graibosi po nesveiką socialistišką spaudą, gal net ir užsikresdami socialistiškomis manijomis.

Žmogu greit galima prie blogo pakreipti, bet prie gero atvesti jau reikia ilgo laiko.

Katalikams, o ypač norintiems prilyginti inteligentams, neapsimokėtų prisidėti prie savo brolių lietuvių į visas puses blaškymo.

Jei jis norės, visuomet ir visur suras progą pakalbėti apie savo idėjas priešo klaidas. Tam rengiamos prakalbos, paskaitos. Tik reikia neužmiršti, kad kur nepriseitų prieš savo idėjinį priešą argumentuoti, reikia tas padaryti rimtai, be jokių užgauliojimų ir savo dergimų, kas ant nelaimės, kaikurių mūsų kalbėtojų praktikuojama. Iš gėdos parausti priseina ne kam kitam, kaip pačiam katalikui už neišsiauklėjimą.

Turime būdų su socialistais argumentuoti, žinoma, kam tas darbas tinka. Socialistų-gi spaudą palikime socialistams, nes ten mums nuolatas dergiamiems ir šmeižtiems, nereikėtų ieškoti nuo tų šmeižtų apsiginti būdų.

Socialistai, jei norės, galės apie savo paklaidas katalikiškoj spaudoje pasiskaityti. Tas bus sveikiaus ir mums ir jiems.

J — a.

SVETAINĖJE.

(Skiriu Athol'io jaunimui).

Laukuos žaist mes neb'galim,
Del tų šalčių, vėjų;
Tad svetainėn susirenkam
Tarpe šitų sienų.

Nors šis butas ir per ankštas,
Bet tai vis po stogu.
Tinkamesnės vietos nesant,
Bus ir čia patogu.

Reikia linksmintis dainuoti,
Nes tai mūsų dienos.
Kai pasensim neb'galėsim,
Iš mūsų nei vienas.

Tad visi didi ir maži,
Stokime į ratą
Ir užtraukime dainelę
Linksmiai su ukvata.

Kurie mokate geriausiai
Būkit pirmutiniai,
O nemokanti pritaikyt,
Kad ir paskutiniai.

Kaip iš Lietuvos atvykę,
Taip ir čionai gimę.
Vieni kitiems duokim ranką
Traukim sutartinę.

Kad meilė tarp visų mūsų,
Kaip rožė žydėtų,
Padorūs žaislai ir dainos
Visados skambėtų.

Taip-gi ir tėvynės savo,
Niekad neužmirškim
O labiausia šiame varge
Jąją prisiminkim.

Dėkim pastangas didžiausias,
Lietuvą gelbėkim,
Ir tuoj dabar šioj svetainėj
Rinkt aukas pradėkim.

Už tą darbą mes paguodą,
Garbę apturėsim,
Kad žaisluose neužmiršim,
Vargdienius gelbėsim.

A. Grigaliunas.

ŽIEMA.

Myliu aš žiemą, šaltą žiemelę
Ežerai. upės kada užšalę.
Po ledu tykiai ilsis maloniai
Sniegu apkloti kalnai ir kloniai

Kada medeliai sušalę dreba
Šakose medžių vien šarmos kabo,
Supūstos vėjo sniegų daugybės
Patvoriuos, kloniuos pusnių gilybės.

Man žiemos vėjo meilus pūtimas,
Kursai už nosies už ausų imas,
Kurs iš akelių ašaras spaudžia,
Veidelius dažo kaip prisiglaudžia.

Padaro tokiais puikiais raudonais...
Padangėms žvaigždės spind milijonais
Kas vakars', rytas aušra raudona
Ir pazarėlė rausvai geltona.

Jeigu ir audros siausdamos kaukia
Ir miško žvėrys kaukdami šaukia,
Sienos ir tvoros nuo šalčio šaudo
Dauggalis speigas ką gal' sušaldo.

Vis vien man miela šalta žiemelė
Nes primen mūsų gimtą šalelę
Mūsų tėvynę šventą Lietuvą,
Ten tik lietuviai laimingais būva.

Mano širdelę tenai vis traukia
Tartum koks angels ten mane šaukia
Sugrįžk Lietuvon, sugrįžk veikiausiai
Gimtoj šalelėj ramybę gausi.

F. V.

Kas girdėti Lietuvių kolonijose.

EAST VANDERGRIFT, PA.

Lietuviai nežinojo, kad jie gali.

Kad ir labai daug yra apsigyvenusių lietuvių šitame miestelyje, bet mažai garsinos ir silpnai pasižymėjo visuomeniškais darbais.

Bet su laiku jie puikiai darbuojas ir viskas jiems gerai sekasi.

Daug čia yra visokių organizacijų, draugijų, kurios visos puikiai gyvuoja. Labiausiai atsižymėjo Dr-ja D. L. K. Vytauto po priegloba Šv. Kazimiero. Minėta dr-ja stato puikų mūrinį Lietuvišką namą kuris bus pabaigtas pabaigoj kovo mėnesio (March) š. m. Šitam name rasis, puiki didelė svetainė su estrada del lošimo teatrų. Taipos-gi rasis knygynas, maudyklė, klubas ir visokios zobovos del linksmesnio darbavimosi lietuvių jaunuomenei.

Taipos-gi nesenai susitvėrė Lietuviškas Teatrališkas Ratelis, kuris, vasario (Feb.) 12-d. 1916 m. Sulošė trijų veiksmų melodramą **"Užburti Turtai."**

Labai puikiai nusisekė, po kiekvieno veiksmo buvo neišpasakytas publikos rankų plojimas ir po pabaigai veikalo, vien tik buvo girdėties nuo publikos ir svetimtaučių, ypač nuo lenkų: "Nežinojom, kad lietuviai tiek galu."

Veikiančios ypatos šito veikalo buvo: smuklininkas A. Rukštela, jo duktė Elena p-lė F. Kemėžiutė, sūnus Pranys J. Nausieda, Vargonininkas F. Račkaitis, jo duktė Lydija poni A. Vidunienė, Senas Kareivis J. Vištinis, jo sūnus Vladislovas J. Lukoševičia, Toliroša P. Ragauskas, Kareiviai B. Varaneckas ir J. Bartaška, Kaimiečiai p-lė M. Zalunskaitė ir K. Šlepetis.

Tai yra veikiančios ypatos šito veikalo kurios visos puikiai atliko savo roles. Ant tolesnio laiko Teatrališkas Ratelis rengiasi sulošti kitokį veikalą ant atidarymo Lietuviško Namo.

Lai darbuojasi dorai lietuviška jaunuomenė.

Kartu dalyvavęs.

NEW BRITAIN, CONN.

Vasario, 19 d. atsibuvo mūsų miestelyje "Tag Day." Nors šalčiai pyškėdami siautė, ir kelios kaip stalas prieš saulę taip mirgėjo, vienok moterys-vyrai-vaikai, mergaitės su ypatingu smarkumu, stengėsi išrišti labai svarbią užduotį— maldaudami - ieškodami, medžiagiškos nukentėjusiems Lietuvos pašalpos.

Akyva buvo nuodugniai matant kaip amerikonai ir skaitlinga dalis kitataučių atsiliepė medžiagiškai, taip kad rezultate, virš septyni šimtai (702.00) tapo surinkta. Garbė jums newbritainiečiai už tai, ir lai jūsų gerą pavyzdį, ir kiti miesteliai seka. Lai kiekvieans lietuvys rūpinasi apie savo pareigas išpildymą šelpti Lietuvos nukentėjuisus.

Ir dar kartą garbė New Britainiečiams už tokį darbą, nenuleiskime rankų ir ateityje, artinasi Šv. Kazimiero diena — diena kuri taip-pat skirta yra nukentėjusiems Lietuvoje. Lai tas uolumas, visuomet atsižymės, ir niekuomet ypatingai dabartiniame momente, nereikės paleisti iš atydos, tą skaudų smūgį, kuris ištiko mūsų nelaimingai tėvynei bei tėvynainiams.

Vakaras tapo užbaigtas su prakalbomis. Kalbėjo p. Kneižis "Darbininko" administracijos narys.

Toliaus vakaro programo įvykdinimui, kalbėjo P. Anastazija Petrauskiutė iš Waterbury'io, Conn. Kalbėjo gyvai ir nupiešė gyvenimą girtuoklio, jo likimą tap-pat jausmingais pavyzdžiais užbaigė.

Atkreipė domą klausytojų prie moterėlių nekurių, kurios neva retkarčiais viedruką lageruko arba porteruko arba maišyto parsineša.

Galop ragino moteris ir merginas prisirašyti, prie Moterų Sąjungos aiškindama Sąjungos tikslą bei naudą.

Kalba didžiai klausytojams patiko, ir nuodugniai bei širdingai liaudis davė užsitarnavusiai kreditą — tai mūs gabiai, talentingai lietuviškos dirvos veikėjai.

Korespondentas.

BRIDGEPORT, CONN.

Prasidėjo Fėrai 19 d. vas. Šv. Jurgio svetainėje. Dailiai surengė Lietuvos Vyčių Dr-ja, po vadovyste gerb. kun. M. A. Pankausko, taip-gi trauksis iki 26 d. Tai-gi malonu būtų, kad atsilankytų ir tolimesnių ypatų, nes labai malonu ir puiku paviešėti, per visus laikus. Labai daug užprašyta draugysčių kiekvienai paskirtas vakaras dalyvauti. Atsilankė Šv. Kazimiero Dr-ja, Pa-lės Šven. Dr-ja, taip-gi P. Blaivininkų Dr., Lietuvos Dukterų Dr., Jaunuomenės Dr., Šven. Jurgio Dr-ja. Kiekviena puikiai dalyvavus. Taigi dar nebuvo Bridgeport'e tokių fėrų taip puikiai parengtų kaip dabar. Kur tik pažiūri į katrą kampelį svetainės tai akys mirga dailiai papuošta rankų išlirbiniais. Krautuvės pilnos pridėtos visokių brangių daiktų išlaimėjimui. Kiekvienas iš to pasidžiaugia išlaimėjęs. O ypač del jaunimo ir del kiekvieno yra visokių dalykų net ir gyvų ir taip toliau. Auksinių, ir drabužių, iš medžio. Kas ko paukvatys. Taigi malonėkite atsilankyti nesigailėsite nei vienas. Ant pabaigos dar puikiau bus, nes visi daiktai brangieji ir dailieji liko pabaigai. Svetainė atsidaro 7-tą val. vakare. Įžanga nebrangi tik 25 c. Svetainė randasi ant šios gatvės: 433 So. Park ave.

Vytė U. A. M.

ATHOL, MASS.

Surengs didžią pramogą.

Nuo 5-kių vietos draugijų ir Tautos Fondo skyriaus buvo susirinkę delegatai klebono bute kur plačiai apkalbėjo, kaip reikia apvaikščioti tautos šventę Šv. Kazimiero dieną, kad sutraukus visus žmones į vieną krūvą ir surinkus gausių aukų del mūsų badaujančių brolių.

Apvaikščiojimas bus įvykdomas su sekančiu programu. Atkviesti garsių kalbėtojų kokio Atholiečiai negirdėję ir neregėję. Dainuos choras pirmiausiai Tautos himną ir Vyčių himną, deklemuos keletą deklemacijų, bus perstatytas "Karės Metu" 2-jų aktų vaizdelis, L. Vyčių 10-tos kuopos pastangomis. Įžanga suaugusiems 15c. vaikams 5c. Visos įeigos skiriamos del karės nukentėjusių, ir bus aukos renkamos. Visos išlaidos bus padengtos iš draugijų kasų.

Gailiunas.

HARTFORD, CONN.

Ateikite susirinkiman.

Šiuomi pranešu vietiniams lietuviams ir taip-pat meldžiu įsitėmyti šį pranešimą, jog L. D. S. 6-ta kuopa laikys mėnesinį susirinkimą 1 d. kovo. Tai-gi kviečiame visus narius atsilankyti ir atsivesti naujų narių. Nes šis susirinkimas bene bus svarbiausias iš visų laikyt susirinkimų, bus svarstomi svarbūs dalykai. Vienas iš tų dalykų tai bus svarstomas darbininkų klausimas, apie pilietystę. Bus plačiai apkalbėta kaip ir kokiu būdu patapti piliečiu ir dar turiu priminti, kad šita kuopa nuo pat pradžios savo gyvavimo pradėjo svarstyti tą klausimą — apie pilietystę, bet iki šiol nebuvo galutinai užbaigtas.

Šiais 1916 mateis užėmus naujai valdybai tuoj viskas persimainė, nes nauja valdyba pradėjo daugiau darbuoties del kuopos labo. Nėra to nedėldienio, kad nebūt rengiamos diskusijos arba paskaitos. O tie vakarėliai pagaliaus pasirodė, kad didelę naudą atneša visuomenei, nes tuose susirinkimuose vien tiktai yra kalbama apie darbininkų būvio pagerinimą ir apie pilietystę. Tai-gi mūs 6 kuopa ir nusprendė tą dalyką galutinai išgvildenti ir įvykinti gyveniman.

Jaunikaitis.

HARTFORD, CONN.

Susiorganizavo choras.

Šv. Trejybės parapijon atvykus naujam vagoninkui Onuprui Rosmanskui sausio 28 d. tapo suorganizuota choro dr-ja. Įstatai tokie: Įstojimo mokėt vyrams 50c, mėnesiui mok 10c. Merginoms Įstojimo 25c. mėnesinė 10c

Už neatsilainkymą paskirtu laiku į repeticijas ir už neatsilankymą giedot 25c. bausmės. Žinoma, jeigu narys išaiškins priežastį neatsilankymo ir bus matoma, jog negalėjo atsilankyti ne iš apsileidimo, bet iš negalėjimo, tai nereiks mokėt bausmės. Tas likos priimta po ilgų pasikalbėjimų ir išrinkta valdyba.

Matosi' jog Hartford'o Šv. Trejybės parapija neužilgo galės su savo choru didžiuotis, kadangi turim gabų vargoninką. Tiesa, turėjom ir pirma vargoninką dar prieš šito atvažiavimą. Anasai ir-gi kiek galėjo darbavosi, bet nebuvo choras suorganizuotas ant tokių tvirtų, tamprių pamatų, kaip dabar.

Vasario 4 dš 1916 buvo jau kaipo pirmas susirinkimas. Susirinkiman buvo užkviestas ir klebonas kun. J. Ambotas, kurs patyręs visą dalyką prisirašė prie choro dr-jos ir patarė priimti vardą chorui šv. Cicilijos. Taigi ir likosi priimtas Šv. Cicilijos Choras prie šv. Trejybės parapijos Hartford'o. Valdyba susidedanti iš sekančių asmenų: Pirm. var. Onupras Rosmanskas, rašt.B. R. Sarapas, iždo. p-lė Antanina Stravinskaitė, iždo glob. p-lė Uršulė Gurkliutė ir Apolionaras Norkevičius. Klebonas už dvasišką patarėją. Prasidėjo įstojimo mokestis. Klebonas paaukavo ant pradžios $5.00 taip-gi turiu priminti, jog ir choristas Motiejus Augštukalnis tikką naujam vargoninkui atvažiavus paaukavo ant gaidų $ 10.00. Dabartės priklauso virš 25 ypatų prie šv. Cicilijos Choro. Kaipo narys būdamas kviečiu Hartford'o jaunimą prisirašyti prie choro. Mieli broliai ir seselės kas iš to išėjo, kokią naudą turėjom ligšiol prie choro neprigulėdami, o jeigu ir prigulėjom tai dalelė. Taigi turim visi dabar rašyties prie choro vieton lankyti svetimtaučių koncertus, teatrus pašvęskim tą laiką dainoms mokintis ir išsimokinę patys koncertus rengti galėsim ir tokiu būdu vieton jų pasiklausyti dainų, mes užkviesim juos. O beabejojonės gėrėsis jie mūsų dainavimu daug daugiau, negu mes. Tada čia gimusiems nesarmata bus pasisakyt, jog esi lietuvaitė arba lietuvis, bet galėsi pasididžiuot. Taigi Hartford'o jaunime, sukruskime. Ypač pageidaujama čion augusio jaunimo ir susirašykime į chorą iki ateinančiai vasarai 100 narių.

Giedojimo ir dainavimo pamokos atsibūna panedėliais, utarninkais ir pėtnyčiomis. Atsibuna seniau buvusioje bažnyčioje.

B. R. S.
Rašt.

MONTELLO, MASS.

Del Visų. — Montelloje kuopos Darbininkų Sąjungos, Vyčių ir Pilnųjų Blaivininkų veda nedėlinius susirinkimus . Susirinkimai atsibuva nedėlios vakarais Švento Roko svetainėje. Susirinkimuose rodama krutančių paveikslų, sakoma prakalbos ir t. t. Prie prakalbų vietiniai svietiškiai mok sleiviai daug prisideda. Tai puikus nedėlios vakaro praleidimas. Žmonių šiuose vakaruose daug susirenka. Mat įžanga veltui visiems..

Darbai pyška ruksta. — Net trys dirbtuvės varoma ir dienomis ir naktimis: Eatono, Friedso ir Taylorio. Kareiviams batus siuva.

Jau gyja. — Sunkiai sirgęs Pranas Klimavičius jau kaip ir išgijo. Daktarai tuoj pavelys jam grįžt prie darbo. Tai nemažai džiaugsmo šeimynai.

"Kunigas Bužys". — Kelios dienos atgal nugirdau būk kokis kunigužis atvažiavęs į Montello. Manau tyčiojasi kas. Štai nedėlioje prie stulpų apgarsinimai. "Naujas Svečias tik šą iš Lietuvos — Kunigas Bužys — laikys prakalbą 2 valanda". Einu per gatvę. Sunku ir pereiti. Žmonių pilna. Traukia į Tautišką namą klausytis "Kunigo". Numaniau, kad kokios naujos mados "Kunigas". Pasiunčiau vieną iš laisvųjų draugų pasiklausyti tų prakalbų. Draugas sugrįžęs atsakė ant mano užklausimo: "Nieko gero nenukalbėjo. Dar riaušes pasikelė. Jis kalba. Kiti stoja ir šaukia: Meluoji! Ant galo turėjo ir policija atsilankyti. Trys pilvoti airiai - dėdės atbėgę šiek tiek klausytojus apmalšė. — Tik katalikų kunigai ir Ai

rių, policmonai ir tegali tuos žmones sutvaryti.''

Moterų sąjungos kuopa Surengė Utarninko vakaro baliu ir teatrą su kitokiais pasilinksminimais ir ivairiais pamarginimais.

Jauni giedoriai. Vaikų choras po vadovystę pono Vincento Juškos perstatys Subatos vakare, Vasario 26, 1916. puikią Kantatą. Šis vakaras turbut bus labai įdomus. Vieną yra tai naujas ir puikus veikalas; kita vadas — p. V. Juška visados surengia nuostabiai interesingus perstatymus.

''Nežaležnas''. — Čion atsilankė žmogus, a pie kurį yra daug kalbų. Ant jo pirmų čia prakalbų žmonės bėgo klausyties kaipo ''Kunigo neseniai iš Lietuvos atvažiavusio. Paskui kaikurie ėjo klausytis jo kaipo pamokslininko. Misijąs buk duodąs. Dabar jau Montelliečiai sužinojo, kad jis esąs ''nežaležnas'' ir norįs susitverti nežaležnų čia parapiją. Bet vargiai tas yra galima, nes Montello Lietuviai baisiai bijosi lenkbernių. Jie bijo net lenkiško žodžio netik lenkų Marijovitų.

Darbininkas.

PHILADELPHIA, PA.

Platina žinias apie lietuvius.

Vienas lietuvių vyras atėjęs pas savo draugą sako: duok man penkias knygutes ''Aplea for Lithuanians,'' duosiu savo bosams, tegu skaito ir žino šį tą apie lietuvius ir manęs daugiau palanderiu tenevadina. Philadelphijoje jau daug lietuvių pasirūpino platinimu tos knygutės amerikonų tarpe. Gerai būtų, kad kuodaugiausiai lietuvių tą darbą paremtų. Tuomi ir lietuvių vardas būtų geriau žinomas amerikonų tarpe ir galima būtų kas mėnuo išleisti po tokią knygutę. O jei mažai kas parems tą darbą, tai vienas žmogus negi galės tam reikalui pašvęsti kas mėnuo po kelius šimtus dolerių.

Žvirblis.

Red. prier.: ''Aplea for Lithuanias adresas:
324 Wharton st.
Philadelphia, Pa.

CHICAGO, ILL.

''Nastutė'' scenoje.

12 d. vasario L. Vyčių 24-ta kuopa (Aušros Vartų par.) statė scenoje dviejų veiksmų dramą ''Nastutė.'' Veikalėlis pats savaimi neblogas, nors ir vertimas, bet labai pritaikomas prie lieutvių gyvenimo.

Artistai savo roles atliko neblogiausiai, tiesa nestokavo ir spragų iš pusės tų, kurie kaip teko patirti pirmu kartu pasirodė scenoje.

Lietuvių numylėtos dainos, kaip ant ''Ant ežerėlio'' ir kitos (p. A. Pociaus kompozicijos) žavėte žavėjo publiką. Kaip visuomet Vyčių rengiamuose vakaruose taip ir šį kartą publikos atsilankė daug, ypač Vyčių, svečių privažiavo net iš tolimesnių parapijų kas parodo ant kiek vyčiai laikosi vienybės ir vieni kitus remia.

P. C.

BROOKLYN, N. Y.

Moterų Sąjungos kuopa.

Kaip kurių pasidarbavimu vas. 10 d. š. m. Karalienės Aniolų parapijoj sutverta kuopa A. L. R. K. Mot. Sąjungos. Išsyk nors nedidelis būrelis prisirašė, ale tikimasi, jog su laiku sustiprės, nes randasi gabių ir darbščių moterų. Geistina pasisekimo, nes iki šiol čia moterų ir merginų jokios organizacijos nebuvo ir svarbiausiam reikale nebuvo galima kreipties prie jūsų. Taipgi ir dabar nors jaunutė ir silpna kuopa o darbštumo pasirodė labai daug ypatingai drabužių rinkime ir sutvarkyme, nes į taip trumpą laiką galėjome išsiųsti arti dviejų tūkstančių drabužių o be jų būtų reikėje dauguma padėt į šalį.

Tik stebėtina, kad daug atsiranda priešininkių, kurios apšvietą randa apsėdę blešinę rudžio.

K. D.

HARTFORD, CONN.

Nedėlioje 20 d. vas. turėjo vyčių 6 kp. mėnesinį susirinkimą. Pirm. atidarė susirinkimą, ir iššaukė naujus narius, kurių buvo skaitlingas burelis, bet visos jaunos mergaitės. Pasirodo, kad ir jos pamylėjo vyčius jų idėją ir dvasią ir nori su jais sykiu veikti. Prot. rašt. perskaičius protokolą buvo svarstyta daug reikalų apie šv. Kazimiero karalaičio dienos iškilmes. Nutarta surengti prakalbas teatras su visokiais pamarginimais. Turiu pranešti, kad mūsų Lietuvos vyčių VI kp. ex-pirm. ''Darbininko'' administratorius Antanas Kneižis buvo atsilankęs iš Boston, Mass. ragino jaunus vaikus organizuoti prie vyčių. Ir pratinti juos prie doriškumo ir tautiškumo būti tikrais Lietuvos sūnumis. Taip-gi ragino visus suaugusius prisidėti prie Bažnytinio choro kurį mūsų naujas vargoninkas žada nepailstančiai lavyti. Sumanymai buvo įvykinti.

Taip-i mūsų gerb. kun. klebonas pritarė tiems mūsų užmanymams.

Penkepirštis.

SHEBOYGAN, WIS.

Sheboygano žvalgui.

''Darbininko'' No. 15 Sheboygano žvalgas rašė buk aš apšmeižęs p-lę A. Buižiutę. Aš nič nieko nerašiau, ko tikrai pats nežinojau. Ten pats buvau ir mačiau; apie jos išauklejimą nieko nerašiau, bet jei jau ji gerai išauklėta, tai tegu neužsiima su svetimtaučiais ir laisvamaniais.

Sheboygano Pranas.....

PHILADELPHIA, PA.

Knygynas.

Susitvėrė lietuviškas knygynas ant katalikiškų pamatų po vardu Vyskupo Motiejaus Valančiausko.

Pirmutinis sumanytojas tos įstaigos buvo to gražaus sumanymo Simanas Valatka. Parėmė tą prakilnų darbą guodotini šv. Kazimiero parapijos kunigai gerb. klebonas kun. J. J. Kaulakis ir gerb. kun. J. Zimblys. Taip-gi prisidėjo ir mūsų inteligentai ir taip-gi geros valios žmonės Antanas Stepankevičius, Adomas Ožialis, Alena Oželinė, Jonas Dambrauskas, Antanas Poniškis parėmė draugiškai ir piniginškai paaukuodamas $5. Priektam parėmė tą įstaigą prižadėdamas paaukaut gražių knygų ir paremt su darbu Jonas Grigaitis ir tikimės kad labai daug prigelbės tame reikale. Toliaus prisidėjo Juozas Dambrauskas, Viktoras Krivinskas, Jonas Kundrotas, Antanas Freitikas, Aleksandra Kundrotas, Uršulė Kundročiutė, Juozas Margevičius, Alena Krivinskienė, Jokubas Barisas, Juozas Jodis, Damicele Jodienė, Bladas Kadnis, Teofilė Stankunienė, toliaus šie nariai aukavo knygynui knygas: Gerb. kun. J. J. Kaulakis ir J. Zimblys 48 knygas, Adomas Ožialis 72 knygas, Juozas Stadialninkas 9, Antanas Stepankevičius 5, Jonas Kondrotas 6, Antanas Freitikas7, Jonas Dambrauskas 1.

Knygynas tapo atidarytas 29 d. sausio 1916 m. Taipgi paaukavo šios redakcijos laikraščius į mūs knygyną:

''Darbininko'' redakcija aukavo 2 ekzempliorius ant mėnesio, ''Vytis'' 2 ekz. ant mėnesio, ''Moksleivis'' 2 ant mėnesio ir 8 knygas vardu ''Valkata,'' ir ištiek prasidėjo mūsų knygynas.

Pirmas susirinkimas atsibuvo 1 d. vasario 1916 m. visi nariai buvo sušaukti per atvirutes apsvarstyt kaslink sutvarkymo knygyno ir kaip užlaikyt. Buvo vienbalsiai nutarta, kad kiekvienas naris prigulintis prie knygyno turi mokėt po 10 centų į mėnesį del užlaikymo knygyno.

Potam išrinkta valdyba ant ateinančių metų.

Pirm. liko išrinktas sumanytojas knygyno Simanas Valatka, prot. sekr. Antanas Stepankevičius, fin. sekr. Jonas Dambrauskas, ižd. Adomas Ožialis, knygų prižiurėtoja Alena Ožialienė, globėjas knygyno kun. J. Zimblys.

Toliaus buvo įnešta, kad nebūtų prieštikybinio turinio laikomų knygyne knygų. Toliaus buvo nutarta, kad nauja valdyba sustatytų naują konstituciją ir praneštų ant ateinančio susirinkimo visuomenei. Toliaus buvo įnešimas, kad kiekvienas galės gaut knygas iš knygyno namo del skaitymo, bet turi palikt kauciją knygyno prižiurėtojui kiek vertės yra knyga.

Knygyno dr-ja turės savo susirinkimus kas trečias seredos vakarą kiekvieno mėnesio, bet nepamiršta ir tas, ad nei vienas cicilistas negali prigulėprie knygyno.

Susirinkime Buvęs.

NORWOOD, MASS.

Viešos diskusijos.

Vasario 6 d. įvyko diskusijos, kurios tėma buvo paskirtas, ''Kas tikresnę apšvietą platina katalikai ar cicilikai lietuvių tarpe''. Pirmiausia vietinis klebonas kun. A. Daugis nurodė cicilikų blogus darbus; Kun. A. Daugiui pakalbėjus pribuvo keli cicilikai su laišku, kad negalį pributi nes turėję tą pačia dieną koncertą. Buvo prašyta atidėti tą temą ant toliau, bet parvėlu buvo nes jau pradėta net diskusuoti; nors ir karštai cicilikai kalbėjo bet katalikai daugiau teisybės pasakė ir klebonas mandagiai klausimus atsakinėjo ir atėjo vienas pirmeivis džinės išsitraukęs ir eidamas pasisakė, kad lengvai sukritikuosias katalikus. Bet ant nelaimės sėdėdamas ir užmigo. Kada laikas buvo eiti ant pamaldų, tai uždarė diskusijas. Tada nenorėję palikti to ciciliko miegančio pabudino, pasikėlęs smarkiai virto iš kedės. Prikėlė ir paskui nuėjo į cicilikų koncertą. Tai matot kokią apšvietą platina mūsų pirmieviai.

Po mišparų ir aš nuvėjau pasižiūrėti į cicilikų koncertą. Pradžios nemačiau, bet pastebėjau inėjęs, kad po estradą šokinėja velnias. Nors sako, kad nėra jojo, bet žmonėms perstato. Patėmijau, kad ir ten tas girtuoklis nukrito nuo kedės visi žmonės mislino, kad apalpo. Keli vyrai suėmė ir išvedė laukan.

Žilvitis.

ATHOL, MASS.

Vestuvės su aukomis.

21 d. vas. moterystėn įstojo Jonas Tamošauskas. Vedė p-lę St. Tamošunaitę. Sutaikė gerą progą pasilinksminti vietos jaunimui.

Buvo renkamos aukos. Surinkta iš viso $8.02. Šios ypatos aukavo, po $1. J. Tamosauškas — jaunavedis, P. Pinigis, K. Nevedonskas, A. Masavičius, St. Vaitekunas 27c., po 25 c. J. Jasinskas, B. Aukštikalnis, A. Vinčiunaitė, P. Paliulis, A. Nevedonskas, J. Aidikonis K. Saaolškas, O. Tamošauskaitė, A. Janošonis, po 20c. D. Karoblis J. Lebaučius, J. A. Gailiunas, po 15c. A. Mereika, J. Lauškaitė, po 10c. A. Losius, O. Losienė, Garbaraučius K. Naslenas, A. Sližaitė, J. Brazauškas. Per vestuves svečiai užsilaikė gražiai protarpiais žaidė tautiškus žaislus. Ar šaip ar taip vis atholiečiai prijaučia tėvynės vargus, beveik kiekvienos vestuvės ar krikštynos vis buva renkamos aukos. Labai retai tenka pamatyti iš kitų kolionijų panašius atsitikimus, tai ir kitos lietuvių kolonijos permato tėvynės vargus.

Jaunavedis buvo šiaip padorus vaikinas, prigulėjo prie daug draugijų. Aušros Var. S. L. R. K. A., L. D. Sąjungos, ir abudu prie L. Vyčių. Lai jiems suteikia Augščiausias laimingą gyvenimą gražioj meilėj.

Gailiunas.

CHESTER, PA.

Vasario 13 d. atsibuvo vestuvės rytinėj dalyj Chesterio ant Codwill gatvės po No. 716.

Buvo gana dailios vestuvės. Visi gražiai linksminosi. Ėmė šliubą lenkų bažnyčioj. Tik labai nemandagiai apsėjo išrodytų, kad niekados nesilanko į bažnyčią ir nežino, kaip reikia bažnyčioj užsilaikyti. Kaip tik į bažnyičą inėjo tuojaus visi gumą ėsti pradėjo. Lenkai labai iš to tyčiavos manydami, kad lietuviai niekados nesilanko į bažnyčią ir nežino, kaip reikia šventoj vietoj užsilaikyti. Tas yra labai nepadoru del mūsų visų tautiečių.

Brokus Baltruvienės.

CHESTER, PA.

Vas. 10 d. atsitiko nepaprastas atsitikimas. Pas vieną šeimininką atsilankė kokis ten svečias nepažįstamas žmogus ir prašės prieglaudos del apsigyvenimo ir papasakojo, būk jisai turėjęs kokį ten saliūną. Taip dabar ten pardavęs saliūną norįs saliūną nusipirkti Chesteryj ir prašęs nakvynės. Tasai šeimininkas priėmęs tą nepažįstamą svečią. Gaspadinė ant antrų lubų pas savo burdingierių įvedė kambaryj paguldė. Burdingierius rytmetyj išėjo į darbą o svečias pasiliko. Kai svečias atsikėlė rado, kad jis vienas beesąs nuvėjo žemyn, užsimokėjo gaspadiniai 60 c. už nakvynę ir išėjo ant stoties traukinio. Burdingierius kai parėjo iš darbo, inėjo į savo kambarį apsižvalgęs, kad jau svečio nebėra apsižvalgė, kad jo laikrodėlio nebėra. Tai tuojaus nuvėjo pas gaspadinę paklausė ar nematė kur dingo mano laikrodėlis, sako gal tas svečias išgabeno. Gaspadinė supyko ant burdingierio mislydama, kad jis tyčioms užsipuldinėja, pradėjo keikti ir liepė burdingieriui išsikraustyti. Šalin sakydama: Jeigu savo dingo laikrodėlis, tai tegul bus perpus kaštai. Pasiūlė prašalinančiam burdingieriui $10.00 o tas laikrodėlis buvo vertas 50 dolerių. Tai burdingierius nepriėmė nuo gaspadinės $10 — ketino pašaukti į teismą.''

Delto aš norėčiau pranešti ir del visų šeimininkų del apsisaugojimo su nepažįstamais svečiais.

B. Paukštis.

BINGHAMTON, N. Y.

Parapijų balius.

Šv. Juozapo parapija surengė Lietuvių svetainė 19 d. vasario balių. Puikiai atsibuvo ir pelno atliko suvirš $60.00. Matyt, kad žmonės labai nori parapijos. Be abejonės šį pavasarį pradės statyt bažnytėlę. Keli cicilikai norėjo įeit be tikietų, bet nepasisekė. Buvo išstumtas pro duris. Mat cicilikai taip biedni čia, kad neturi nei 25c. ant tikieto.

Parapijonas.

W. FITCHBURG, MASS.

Sausio 30 d. šv. K. Karalaičio dr-ja surengė prakalbas, kur dalyvavo kun. F. Kemėšis iš So. Boston, Mass. Publikos buvo pilna svetainė. Kunigas kalbėjo apie organizacijas ir apie darbininkų padėjimą kokiu būdu galima pagerint būvį. Ragino prisirašyti prie šv. Kazimiero dr-jos ir prisirašė 9 nariai. Taipos-gi turėjo naudingų knygelių; daugumas užsirašė ''Darbininką.''

Dalyvavęs prakalbose.

CHICAGO, ILL.

Moterų susirinkimas.

Moterų Sąjungos 3-čios kp. atsibuvo susirinkimas 13-tą d. vasario laike savo mėnesinio susirinkimo, kuriame gal daugiause buvo kalbėta apie surengimą vakaro ant naudos vakarinių kursų.

Nutarta vakarą rengti be programo t.y. šokių ir žaislų vakarą. Virš minėtas vakaras atsibus 5-tą d. kovo mėnesio Dievo Apveizdos parapijinėj svetainėj ant 18-tos ir Union ave. Įžanga 15c.

Antras dalykas tai buvo paraginimas moterų prisidėti prie parodos visokių išdirbinių.

B-na.

NORWOOD, MASS.

Abelnai imant tai galima sakyti, kad mūsų miestelio lietuviai nesnaudžia. Vas. 20 d. š. m. atsibuvo prakalbos N. P. M. Šv. M. dr-tės Tuom pat sykiu buvo prakalbos T. M. D. 36 kp., kur kalbėtojais buvo pp. Baniulis ir Vitaitis. Pirmas kalbėjo apie T. M. D. naudingumą ir išskaitęs leidinius kokius išleido T. M. D. laike savo gyvavimo, ir toliaus nurodinėjo reikalingumą leist moksliškus raštus kokios nors šakos. Žmonių buvo maža. Kalbėtojas matydamas, kad publika nerimsta ir nustojo kalbėjęs.

Antras kalbėjo Vitaitis tik netaip kaip, kad pirmiaus kalbėdavo. Ar tikėsit man, kad aš sakysiu, jog p. Vitaitis užėmė gegutės vietą štai jo žodžiai: katalikai buvo vadinami klerikalai, beprociai ir labai iškoliojo Tautos Fondą sako, ''kas duoda dolerį į kat. Tautos Fondą, tai tegul žino, kad 30c. eina nukentėjusiems del karės o likusieji kišenėn,'' bet nepasakė keno kišenėn, mat pats nežinojo ką kalbėjo.

Vyčius iškoliojo, o kai užsiminė apie kun. Kemėšį, tai net žmogelio veidas persimainė. Reikia žinot, kad buvo susirinkę vieni geltonieji išėmus porą katalikų. Laike pirmojo kalbos visi žiopsojo, tai vaikštinėjo tai kalbėjos, nes pirmasis rimtai ir tinkamai apie T. M. D. kalbėjo.

Tautos Fondo skyriaus pirm. buvo tų prakalbų vedėjas ir laike koliojimo Tautos Fondo visai tylėjo, kaip siena ir po prakalbų nepastebėjo. Tai mano nuomone tokia, kad nariai Tautos Fondo skyriaus turėtų dalyką su tokiu pirmininku, kuris ne užstoja savų reikalų. Matyt koks anas katalikas, vien tik iš vardo, nes tokie nariai naudos nenešą.

Sąjungietis.

BINGHAMTON, N. Y.

Graudūs verksmai mūsų pusbrolių.

Kuo toliau, tuo blogiau. Kiek tai metų mes karaliavome Binghamtone! Apšvieta po mūsų koloniją neapsakomai pakilo: be mažko kiekviena lietuvių stuba pagrąžinta yra ''Šake'' ir kitais šio amžio apšvietos šlamštais. Išbudavojome mes ir savo ''bažnyčią'' ne mažiau kaip už 20 tūkstančių dol. nors ir be kryžiaus, turime ir savo kunigužį, nors ir salaveišį. Laisvoji meilė pas mus, kaip Dunojus plaukia, o tos mergelės mūsų su savo raudonais kalnierėliais ir raudonais guzikėliais, kaip bitelės skraidžioja. O tiems kunigėliams, atvykusiems pas mus kad užperdavome savo protu, kaip supuvusiu kiaušiniu, tai, tai ''išrunydavo'' nuo mūsų. Jau, jau Markso rojus buvo prasidėjęs del mūsų, bet tie 1916 metai visai nelaimingi mums.

Prasidėjo nuo dviejų mėnesių Rymo kunigėlis lankyti mūsų koloniją. Atsirado vienas, antras pasekėjas ir pradeda jie melstis.

Bet tas ne taip labai yra baisu mums: daug jau mes kunigėlių išbaidėme iš Binghamton kaip žvirblius iš kanapių. ''Galiotas'' mums kojas pakirto. Žiūrėkite broliai, ką rašo mūsų numylėtas apšvietos raštas ''Laisvė'' No. 13 — 1916 m. Redaktorius to rašto duoda save laikraštyj kokiam tenai Al. Račkui, sociologijos studentui išbjaurioti mūsų tikėjimą:

1) Būk tai ''Šakė'' ir kiti panašūs mūsų šlamštai nesuteikia žmogui prakilnių mislių, mokina paleistuvauti, kraugeriauti.

2) Būk tas studentas regėjęs ant sienos salės Social Party, Easton, Pa., Northam Str. parašyta išpažintį: Earn, Steal, Take. (uždirbk, vogk, imk).

3) Atidengė p. Račkus, jog Petrikonis, Krakas, Montvidas ir kiti žmogžudžiai prigulėjo prie socijalistų partijų ir net partijų arba kuopų numerį paminėjo.

4) Toliaus tas studentas prilygino mūsų pusbrolius prie aklo arba kurčio: Jei aklam rodysi ivairių gražiausių spalvų gėlių, ar jis matys? arba jei kurčiam p. Paderevskis skambytų, ar jis girdės. Būk tai panašei yra su mumis, jeigu kas norėtų mus pamokinti.

5) Toliaus p. Račkus siulijo Detroit 116 kuopai socijalistų $50.00 kad prirodytų, kad tikrai popiežius švenčia del karės ginklus, arba prašė jis išduoti ''egzaminą,'' kas tai yra — Socijalizmas. Bėda ir sarmata mums: nieks negalėjo ''egzaminą'' išduoti.

6) Dar ant galo tas viršminėtas studentas išvadino mūsų tėvo Markso mokslą ''supuvusia pilvozopia.'' Kas po to pasidarė pas mus Binghamton? Visupirmu skaitlius Rymo katalikų trigubai pašoko, o tam savo katalikiškam kunigėliui jie sumetė 20 vas. apie $300.00 del nupirkimų visokių šventenybių. Toliaus žmonės visai subludo sakydami: jeigu mūsų pačių apšvietos laikraščiai rašo, kad Markso mokslas yra supuves, o mes ir kurti, ir akli esame, tai matytis Markso rojaus ant šemės nesulauksime, o ką rymionai rašė apie mus yra tikra teisybė. Ogi ta mūsų Binghamton kuopa kaip sniegas pavasarį tirpsta. Mes vis-gi ne tikime, kad tas mūsų apšvietėjas, kurs nekartą mūsų koloniją tvirtina, būtų priėmęs į savo laikraštį pamokslą Al. Račkaus. Mes mislijame, kad jam esant kur nors su misijomis, ka nors kitas tą nesmagumą padarė mum ir mūsų tikėjimui.

Pusbrolis Socijalistas.

Plėšikai!

Turi bijotis. Apiplėšimai ir apvogimai atsitinka kožną dieną. Beabejonės Jūs skaitėt vakar laikraščiuose apie apiplėšimus. Tu nežinai, gal rytoj tas pats tau atsitiks, jeigu neapsisaugosi. Geriausia apsauga — tai geras revolveris. Turi rastis kožnoj stuboj savo apsigynime. **Didelis išpardavimas tik ant trumpo laiko.**

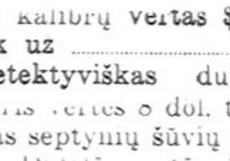

Detektyviškas automatiškas Revolveris 32 ar 38 kalibrų **vertas $15.00 tik uz** **$3.45**

Detektyviškas dubelta[illegible] [illegible]ris vertes 8 dol. tik uz [illegible]as septynių šūvių revol- **$2.45**

Didelė vertė už mažą sumą, todėl nelauk, įdėk 20c. stempomis į laišką paminėk kurį revolverį nori, prisiųsim Tau tuojaus tiesiog į stubą. Likusią sumą užmokėsi kuomet tau priduos. Detektyviški revolveriai yra geriausi pilnai gvarantuoti. Jeigu būtumi neužganėdintas, mes sugrąžįsim pinigus. Pasiskubink prisiųsti užsakymą tuojaus. Adresas:

Hammond Sale Co.,
Dep. R. 20, St. Louis, Mo.

TĄSYNĖS AMERIKOS KONGRESE.

Washington. — Suvienytų Valstijų kongrese prasidėjo karšti ginčai.

Kadangi Vokietijos valdžia nusprendė be persergėjimo skandyti talkininkų prekinius garlaivius, kurie bus apsiginklavę, tai amerikonai, važiuojantieji tokiais garlaiviais bus pavojuje. Kaikurie kongresmanai. iš baimės, kad nekiltų karė, karštai stovi už tai, kad uždrausti amerikonams važiuoti ant tokių garlaivių.

Prez. Wilson stovi už tai, kad Vokietija atmainytų tokį nusprendimą, kurs varžytų amerikonų laisvę ir kurs taip-gi priešingas tarptautinėms teisėms.

ATSIŠAUKIMAS.

Pranas Juškevičius, pirimau gyvenęs Lawrence, Mass., slapstosi dabar Rusijoje. Jisai atsišaukė į vieną iš ''Darbininko'' sandarbininkų. Klausiasi daug rodos pasiliuosavimo dalykuose ir prašo sužinoti jo Amerikoje gyvenančio tėvo antrašą. Prano Juškevičiaus tėvas gyveno kadaise Chicagoje. O kur jis dabar gyvena, meldžiame kas žino pranešti ''Darbininko'' Redakcijai. Redakcija suteiks tą linksmą žinę vargstančiam jo sūnuo Pranui. Juškevičiai iš:- Suokės parapijos, Šiaulių pav., Kauno rėdybos.

LIETUVIŲ DIENA!

KONCERTAS!

Brooklyn T. Fondo skyriai rengia didelį Koncertą

4 d. KOVO Lietuvių Dienos Šventėje

McCaddin Salėje

BERRY ST., Tarpe So. 2-os ir 3 gat. **BROOKLYN, N.Y.**

Koncerto programe dalyvauja visi Brooklyno chorai, kompozitorius ST. ŠIMKUS (atstovas Lietuvių Draugijos nukentėjusiems nuo karės šelpti) **ir p-lės Marė ir Laura Karužiūtės iš Philadelphia, Pa.**

Chorai giedos, apart naujausių dainų, dvi Kantatas: **''Septyni Žodžiai'' Gounodo,** ir **''Stabat Mater'' Rossini.** Kantatos solistais: Marė Karužiutė, Rožė Mileriutė, A. Kvederas ir P. Rimkus.

Dirigentu chorų bus patsai kompozitorius ST. ŠIMKUS.

Tarpais numerių koncerto St. Šimkus kalbės apie lietuvių padėjimą Tėvynėje šiuo karės metu, apie reikšmę Lietuvių Dienos ir taip-gi prabils keletą žodžių apie mūsų chorus, apie mūsų dainas ir apie abelną muziką. Antruoju kalbėtojumi bus kun. N. Pakalnis, tik-ką pribuvęs iš Lietuvos.

VISAS PELNAS NUO KONCERTO SKIRIAMAS NUO KARĖS NUKENTĖJUSIEMS BROLIAMS LIETUVOJE.

TIKIETAI: 75c., 50c. ir 25c.

Tiiketus iš anksto galima pirkti ''Vien. Liet.'' redakcijoje, Daunoro ir Urbono aptiekose, Pociuno čeverykų krautuvėje, M. Miluko agenturoje ir pas rengėjus.

Tautos Fondo skyriai geidžia, kad einantieji Koncertan ir šiaip jau visi toje dienoje nešiotų ženklelius, kurie yra išleisti pagerbimui Lietuvių Dienos ir bus pardavinėjami visose viešose vietose po 5 cent. Pelnas nuo ženklelių ir-gi eis nukentėjusiems nuo karės.

Pagerbkime Lietuvių Dieną, ateidami ant koncerto, ir sušelpkime badaujančius mūsų tėvus, brolius ir gimines, pakliuvusius į šios baisios karės sukurį.

TAUTOS FONDAS

Argentinos stebuklingoj vietoj.

Kiekvienam Argentinoj gyvenančiam lietuviui yra žinoma, jog čia randasi stbuklinga vieta, kuri vadinasi **LUJAN.** Todelgi man rodos neapsiriksiu sakydamas tai, kad mes kiekvienas gerai žinome, jog ten kas metai plaukia svietas miniomis iš plačių kraštų Argentinos bei visos pietų šalies.

Kiekviena parapija, kiekviena katalikiška dr-ja stengiasi tą vietą aplankyti ir taip susidaro svieto minios. Kiekviena parapija ir dr-ja susitaiso atskirai į kompanijas su įvairiais ženkliukais, kurie viena nuo kitos skiriasi.

Kompanijos žinoma buna tankiausia vadovaujamos vietinių klebonų, kurie nesigaili triuso ant to padėti ir per ilgą laiką prie to rengias. Ir kada prieina paskirta diena, tai tada suragina ar sukviečia savo žmones su didele iškilme ir su veliavomis keliauja į tą šventą vietą kaipo del pagerbimo ir atidavimo garbės Stebuklingai Marijai Panai Lujano. Kaipo vietiniai, taip-pat ir ateiviai įvairių tautų nuo tos priedermės neatsilieka. Tiktai vien apverktinas ir gan gailestingas dalykas, kad mes nelaimingi lietuviai šioje tolimoje ir svetimoje šalyje neturime savo kunigo. Todel esame priversti visokiais dvasiškais reikalais kreiptis į svetimtaučius o tas yra labai sunku atlikti neprigimtoj kalboj, iško žinoma priseina nukentėti daug nemalonumų ir negalime lygiai su kitais aplankyti tos šventos vietos.

Kaip ta vieta aplankoma, tąi mąždaug pasistengsiu sekančiai aprašyti. Mūsų apylinkė yra čirštai apgyventa. Yra lenkų, kurie net turi savo kunigą ir kas nedėldienis atsibūna namaldos ir pamokslas lenkų kalboje. Tečiaus čia reikia pastebėti, kad daugelis lietuvių lenkų bažnyčią lanko. Vietinis klebonas, kaipo paprastai kiekvienus metus keliaudavo su iškilme ir su žmonėmis taip-pat ir šiais metais už keletos savaičių ankščiaus iš sakyklos pradėjo kviesti prie to žmones ir nurodinėti reikalingumą atlankymo stebuklingos vietos o labiausia kaipo šiais nelaimingais metais. Minėtasai klebonas per pamokslus gan karštai ragino žmones neatsitolyt nuo tikėjimo neužmiršti senovės papročių, kad ir toj tolimoj šalyj gyvenant. Girdėdamas šiuos žodžius iš sakyklos buvau labai pajudintas ir apimtas gailestčio. Už vis labiau man gaila buvo brangios tėvynės Lietuvos o vienu žodžiu sakant viso to gailėjau matydamas, kad nėra taip kaip reikėtų būt tarpe argentiniečių lietuvių. Bet praslinkus liūdnai valandai vėl atsidūriau prie kasdieninio darbo vėl mane apėmė kasdieninės mintys bei rūpeščiai ir viskas tik siubavo kasdieninio gyvenimo bangose. Bet niekaip negalėjau užmiršti iš sakyklos girdėtus žodžius, kurie ant manęs buvo padarę didelį įspudį. Del viso to bekariaudamas su mintimis pasiryžau ir aš šiais metais atlankyti minėtą vietą kartu su lenkų kompanija.

Nuo to laiko pradėjau su nerimaščiu ir dideliu nekantrumu laukti paskirtos dienos. Vienok laiko dar buvo užtektinai. Todel del geresnio užsitikrinimo dar už savaitės laiko ankščiaus jau turėjau išsipirkęs tikietą traukiniu važiuoti. Bet štai po ilgos karionės su mintimis po ilgų dienų laukimo, kurias praleizdavau viena po kitai su didelin nekantrumu ir džiaugsmu tikėdamas, jog artinas paskirtoji diena ir tos tiktai dienos sulaukęs galėsiu atgaivinti nuvargintą sielą. Ir vieną jau kartą atsieks širdis ko geidė,

Bet štai jau ir priėjo lauktoji diena, kuri viena buvo iš laimingiausių mano gyvenime šioje tolimoj šalyj. Tai buvo 7 d. lapkričio. Iš anksto jau buvo galima tikėtis, kad šioji diena bus puiki, nes rytą oras labai buvo tyras ir malonus ir tiktai retkarčiais klesteno miesto gatvių jaunų medelių žali lapai švelnaus vėjalio pučiami ir kur nekur matėsi ant dangaus skliausto mėlsvi debesėliai. O šviesios aušlutės skaistūs spinduliai meilingai bučiavos su sidabriniais rasos karieliais, gulinčius ant įvairių žolelių ir puikiausių gėlių. Bet aš tom puikiom grožybėm negalėjau nusiraminti, nes man visai buvo kitokios mintys ir lyg kas mane ragino nepasivėluot. Todel-gi jau 6 val. ryto buvome su draugu ant stoties. Tenai žmonės bėgiojo iš vietos į vietą lyg ko ieškodami. Tečiaus už didelių geležinių vartų matėsi ilgas, ilgas traukinis su nesuskaitoma daugybe vagonų. Bet pažiūrėjus į laikrodį nebuvo liuoso laiko. Todel-gi ir mes traukėme traukinio linkui. Prisiartinus prie traukinio mažai tesimatė žmonių, nes jau buvo didžiuma suėjus į vagonus. Tečiaus matydami, jog traukinys nerimsta, švilpia karštuoja įėjome į artimiausią vagoną. Bet apsirikom, nes tenai nebuvo lenkų, o tik vietiniai argentiniečiai ir burelis lietuvių. Todel-gi apsikyrę ramią vietą sėdomės ant suolelių. Apie mus sėdėjo svetimtaučiai. Vieni meldėsi, antri šiaip kalbėjosi tarpe savęs treti laukė, kada traukinys pradės eiti. Bet štai po menkos valandėlės traukinys išlengvo pradėjo judėti ir keliauninkams prisėjo atsisveikyt su šia stotim.

Pravažiavus miesto pakraštį ilgas, ilgas traukinys gan smarkiai pyškėjo ir kur nekur laukuose stovinčiuos grintelės staiga pradėjo atsilikt viena po kitai.

Tuo laiku aš su dideliu žingeidumu žiurėjau pro atvirą vagono langą ir gėrėjaus gamtos gėrybėmis, kuriomis apdovanojo žemę. Tęsėsi lygus laukai ir žalios pievos papuoštos įvairiais žolynais. Toliaus pavažiavus, matėsi laukų javai kaipo va kviečiai dar mažučiai buvo, avižos jau išplaukėjusios ir nekurioes vietose matėsi žydinti linai. Labai stebėjaus tai matydamas, nes jau senai buvau matęs.(Ar jūs visi žinote, jog kuomet Šiaurinėj Amerikoj ruduo, tai čia pavaasris.). Traukinys vis dar pyškėjo, o mano mintys skrajojo po visas šalis. Bet atkreipus atydą į viršminėtą burelį lietuvių, kurie ramiai kalbėjosi tarp savęs o kiti iš jų skaitė laikraščius. Labiausia buvau nustebintas matydamas skaitant laikraštį "Laisvę." Pradėjau svajoti mintyje vienas ir statyti klausimus kas tai per katalikai, kad važiuodami į tokią vietą skaito "Laisvę." Delko ir iš kokios priežasties. Tuo laiku kaip tik kaž kiokia galinga ir nežinoma jėga pradėjo mane raginti prieit prie minėto būrelio ir užklausti: Broliai ar-gi mums trūksta geresnės rūšies likraščių, tai yra katalikiškų, kurie atneša mums ir visai žmonijai naudą, kurie lavina mūsų protą ir stengiasi mus vesti tiesos ir dorybės keliu, delko mes jų neskaitome. Bet vėl iš antros pusės pamanęs pradėjau ramintis ir pats sau mintyje tariau: tur būt tiek tetur supratimo, kad tokį laikraštį drįsta imti į rankas ir juo naudotis. Tai sau išrišau tą klausimą, jog tik per paprastą neišmanymą, neapšvietimą mūsų broliai katalikai imasi tokių raštų.

Tuo laiku aplink sėdintieji kalbėjo, jog jau greitai privagtis. Štai po pusantros valandos važiavimo traukinys pradėjo išlengvo stoti ir per vagonų langus matėsi neperdidis miestelis. Tai buvo **LUJAN.** Galop traukinys visai sustojo. Iš vagonų išėjus, toliaus matės aiškiai miestelis ir didelė bažnyčia su nepabaigtomis bokštų viršunėmis. Čia svieto pasirodė nepaprastai didelios minios. Visi skyrėsi į dvi dalis, nes buvo dvi kompanijos. Pirmoji buvo argentiniečių kompanija, kurioje buo vienas kunigas ir dvi veliavas nešė merginos. Antroji tai buo lenkų, kurioje irgi dalyvavo vietinis klebonas, nešė vieną vėliavą ir buvo choras giesmininkų.

Toksai reginys ant manęs darė didelį įspudį ir buvau labai sugraudintas bei apimtas dideliu gaileščiu. Kada užviešpatavo manyje neapsakoma desperacija, tai tik del nusiraminimo padėjau manyti. Delko gimę lietuviais šioje šalyje nuskriausti nelaimingi negalim susilygint su svetimtaučiais ir atiduoti garbę su iškilme stebuklingai M. Panai. Todel-gi ar nebus svarbiausia priežastis tame, kad mes neturim savo kunigo ir esam išsiblaškę po plačius kraštus Argentinos, nustoję santaikos ir vienybės bei artimo meilės, kas ir priverčia mus gyventi dideliame nuliūdime, nes nėra kam mus sušaukti prie vienybės nėra kam to viso išaiškyt bei parodyt visus nesusipratimus, žodžiu sakant nėra kam atsakyt į visus užpuldinėjimus ant katalikų tikėjimo. Sunku buvo praleisti tą liūdną valandą. Vienok ilgai žiurėjau į aplink stovinčią minią, kol akyse ašaros nesublizgėjo.

Tuo laiku pirmoji jau buvo pradėjus, o mes laukėm eiti kartu su lenkų kompanija. Ir kada prisiartino, tai traukėme su visa iškilme link bažnyčios. Choras, eidamas kiek pirma giedojo. Einant per miestelio gatves žmonės pulkais sustoję žiurėjo su didžiu nusistebėjimu į nepažįstamus svetimtaučius. Priėjus arčiaus bažnyčios išrodė labai puiki ir stovinti ant augštos ir gražios vietos. Tiktai vien gaila, kad dar iš lauko pusės nevisai pabaigta. Įėjus į vidurį, išvaizda išrodo tartum viena iš gražiausių ir puikiausių bažnyčių. Papuošta puikiomis brangenybėmis ir įvairioms grožybėms. Už kiek laiko buvo laikomos lenkų klebono Mišios Šv. Per tą laiką lenkų choras giedojo. Paskiaus prisiartinus prie vidurinio altoriaus, kuriame randas stebuklingas paveikslas M. Panos LUJANO. Tuomet išnesuskaitomos daugybės žmonių krutinių liejasi karštos maldos prie Steb. Šv. P., kuri kiekvieną meiliai priima į savo prieglobstį ir kiekvienas ten atranda prieglaudą bei užtarymą. Apie vienuoliktą valandą buvo suma. Laike sumos giedojo mažų berniukų gerai išlavintas choras. Antroj pusėj mergaičių. Bet čia verta bus paminėjus, jog tie mažutėliai užsitarnavo daug garbės akyse nesuskaitomos minios žmonių, nes beveik kiekvieno atida buvo atkreipta į giedančius ir kiekvienas gėrėjosi matant mažučių gražius norus ir didelį pasišventimą tarnauti. Pasibaigus sumai, užgiedojo lenkų choras o paskiaus sekė lenkų klebono pamokslas. Per šį pamokslą minėtasai klebonas visupirmiausia paaiškino tikslą kelionės į šią šventą vietą. Toliau gan aiškiai ir karštai nurodinėjo Lenkijos vargingą padėjimą ir kiek galėdamas stengėsi paaiškinti bei nurodyti ir primyt tėvų brolių seserų bei pažįstamų vargus, kurie kenčia pasilikę nelaimingoje tėvynėje. Todel-gi ragino klausytojus maldaut užtarymo Marijos Panos, kad pasigailėtų nelaimingų žmonių ašarų ir išgirstų jų balsus vaitojimo palengvintų jų vargingą būvį šioje netlaimingoje valandoje. Šie žodžiai į klausytojus darė didelį įspudį ir ku sėdėjau rodos be žado tiktai vis labiaus ir labiaus liepsnojo tėvynės meilė širdyje ir kada suspaudė mane šiurpuliai tai da su dideliu susigraudinimu maniau: delko apie Lietuvą niekas neprimena nieko, juk ji irgi nemažiaus kenčia už Lenkiją.

Laike pamokslo daugelis svetimtaučių sutoję žiurėjo į kalbantį kunigą ir su dideliu žingeidumu klausinėjo aplink esančių kas tai per žmonės, kokios tautos. Tuo laiku prisiartino prie manęs tula moteriškė su užklausimu kokioj kalboj pamokslą sako. Jai žinoma greitai atsakiau lenkų. Pastaroji nustebusi nuėjo tolin. Čia kaip tik vėliaus atsinaujino tas pats liūdnumas vėl kankino mane desperacija. Todel-gi pradėjau minty-

(Pabaiga ant 7 puslapio.)

NAUJAS "DARBININKO" LEIDINIS NO. 3.

"Darbininkas" jau išleido trečią savo leidinį, knygelę vardu "Iš Po Darbininko Plunksnos."

Tai gražių-gražiausių vaizdelių rinkinis. Visi, nuo pirmo iki paskutinio, yra iš darbininkų gyvenimo. Tuose vaizdinguose, dailiuose, jausminguose vaizdeliuose atsispindi darbininkų gyvenimas.

Kiekvienas su pasigėrėjimu juos skaitys po kelis kartus.

Autorius tų vaizdelių yra "Darbininko" skaitytojams gerai pažįstamas F. V.

Vaizdeliai perspauzdinti iš "Darbininko."

Kaina 5c. Pusl. 32.

"DARBININKE" GAUNAMOS

T. FONDO BLANKOS

KURIAS NURODĖ TAUTOS FONDO VALDYBA.

Pagal šumanymo tos blankos reikės mainyti kas mėnuo. Todel atspauzdinome įvairių varsų ir pardavinėjame tuzinais.

Tuzinas 5 centai.

Imant nemažiaus, kaip 100 tuzinų, atiduodame po **4 centus.**

Kiekvienas skyrius lai parsitraukia iš "Darbininko" Spaustuvės tiek tuzinų, kiek šeimynų jų kolonijoj intraukta į aukų rinkimą Lietuvos reikalams.

Su naujais 1916 metais pradėjo eiti toliau reguleriai kas mėnuo iliustruotas literatūros, mokslo, visuomenės ir politikos mėnesinis laikraštis —

"Pažanga"

"PAŽANGA" yra mėnraštis ir skiriama prasilavinusiems lietuviams ir apsiskaičiusiems darbininkams.

"PAŽANGA" sutraukė prie savęs gabiausius Amerikos ir Europos lietuvių rašytojus ir pripildoma, todel, originaliais raštais.

"PAŽANGOJ" gvildenama aktualiai lietuvių tautos klausimai.

"PAŽANGOJ" rasi dailiosios literatūros, nes jai bendradarbiauja talentingi Amerikos ir Europos literatai.

"PAŽANGA" pažymi įvairius pažangos apsireiškimus.

"PAŽANGA" nušviečia ir gvildena gyvenimo klausimus tautiškai-krikščioniškoje dvasioje.

"PAŽANGOJ" per tai plati dirva jauniems literatams ir mokslo vyrams parodyti savo gabumus ir juos lavinti.

Metinė prenumerata $3.00, pusmetinė $1.50, atskiras numeris 25c. Agentams duodamas didelis nuošimtis.

Visuose Redakcijos ir Administracijos reikaluose kreipkitės šiuo adresu:

"PAŽANGA"

P. O BOX 204, GIRARDVILLE, PA.

Susivienijimas Lietuvių Rymo Katalikų Amerikoje.

—YRA—

Gyvam džiaugsmas- Sergančiam Viltis! Miriančiam Ramybė!

Tūkstančiai Lietuvių-Katalikų priguli prie šios organizacijos ir tūkstančiai kas metai prisirašo naujų narių. Bet gal da pats gerbiamas nepamąstei, kas ji yra ir delko pats neprisirašai.

Štai kas šioji organizacija yra ir ką ji duoda: —

1) Apsaugoja narių gyvastis ir moka pomirtinės $150.00, $250.00, $500.00, $750.00, $1000.00.

2) Moka pašelpą nariams-ligoniams kas savaitė po $3.50, $7.00, $10.50,, ir $14.00.

3) Šelpia nejgalinčius narius ir našlaičius.

4) Skleidžia apšvietą, išleidinėja gerus raštus ir dalina nariams dovanai.

5) Platina dorybę, suteikia patarimus ir nurodymus tikėjimo ir auklėjimo dvasios reikaluose.

6) Rūpinasi Lietuvių Tautos reikalais, remia pinigiškai ir morališkai visokias lietuvių kultūriškas įstaigas ir tt.

Instojimas į Susivienijimą pigus, mėnesinė mokestis lengva. Norėdami gauti platesnes informacijas kreipkitės į vietines kuopas, kurių randasi kone visur po visą Ameriką, kur tik lietuviai apsigyvenę, arba stačiai pas Centro Raštininką, šino adresu: —

J. S. VASILIAUSKAS

"Darbininko" Agentai.

PAS KURIUOS GALIMA UŽSIRAŠYTI "DARBININKĄ" IR PIRKTI PAVIENIAIS EGZEMPLIORIAIS.

Ramanauskas J.
Oak St.
LAWRENCE, MASS.

Viesula Kazimieras,
1160 Washington St.
Jerusevičia Jonas,
1048 Washington St.
Grigas Kazimieras,
1111 Washington St.
NORWOOD, MASS.

Bilinskas Vincentas,
29 Morris St.
WEST LYNN, MASS.

Geros Fr.
40 Pearl St.
CHARLESTOWN, MASS.

Sarapas B.,
23 Sheldon St.
Potecky Ant.
234 Park St.
Kneižis St.
10 Hungerford St.
HARTFORD, CONN.

"Amerikos Lietuvis,"
15 Millbury St.
Migauskas T.
21 Ledge St.
Jurgelionis R.
So. Harlem St.
Grigaitis K.
42 Suffolk St.
Zinkuvienė Cicilija,
8 Langdon St.
Zataveckas Pr.,
20 Hacker St.
Pocius J.
25 Lafayette St.
WORCESTER, MASS.

Danisevičius J.
26 White St.
WESTFIELD, MASS.

Abračinskas P.
187 Ames St.
Vaitekunas Bros.
10 Arthur St.
Stiga J. 6 Arthur St.,
Meškinis B. P.,
35 Arthur St.
Peter Sharks
85 Webster St.
MONTELLO, MASS.

Alubecky Anthony,
43 Bissell St.
SO. MANCHESTER, CONN

Ant. Rudokas
Box 198
POQUONOCK. CONN.

Zavorskis Vincas,
507 East St.
NEW. HAVEN, CONN.
Gavronskis Ben.
49 Congress Ave.
Vasiliauskas J.
820 Bank St.
Buskus B. J.
866 Bank St.
Kovas Juozas,
21 Congress Ave.
WATERBURY, CONN.

Šaučiunas J.
460 Park Ave.
BRIDGEPORT, CONN.
Gailiunas Jonas,
The Lithuanian Store,
Antanas Baronas,
55 South St.
ATHOL, MASS.
Petrulionis Pranciškus,
326 John St.
HARISON, N. J.

Ulčinskas Ipolitas,
87 Franklin St.
PATERSON, N. J.

Lukšas P.
314 Walnut St.
Švidžiutė A.
194 New York Ave.
Vaškevičiutė Barbora
71 Warwick St.
Kralikauskas J.
91 Warwick St.
NEWARK, N. J.

P. J. Garijonas,
23 So. 20-th St.
IRVINGTON, N. J.

Žindžius A.
15 E. 23-rd St.
BAYONNE, N. J.

Maksvitis Z.
271 E. 10-th St.
NEW YORK, N. Y.

Mečionis K.
335 John St.
HARRISON, N. J.

Balčiunas Ignacas,
131 Inslee St.
ELIZABETH, N. J.

Stanulevičius J.
291 Clinton St.
BINGHAMPTON, N. Y.
J. Spurga,
184 Grand St.
Stanmokis Adolf

Miliauskas J. K.
120 Grand St.
Strumskis K.
37 Duffield St.,
Abromavičius V.
127 Grand St.
Drabišius A.
51 Ten Eyck St.
B. A. Zienius,
131 Grand St.
BROOKLYN, N. Y.

Kirielius P.
95 Clinton Ave.
MASPETH, L. I. N. Y.

Matukonis B. A.
46 So. 22-nd St.
PITTSBURGH, PA.

Janulis J. A.
1314 Merrimans Alley
S. S. PITTSBURGH, PA.

Miliauskas Vincas
Box 599
FOREST CITY, PA.

Striauka Stasys A.,
656 Church St.
EASTON, PA.

Skinskis Joe,
COALDALE, PA.

Mileška F.
P. O. Box 659
DONORA, PA.

Balašauskas J.
232 Clay Ave.
Wm. Shirvinskas
222 Greenridge St.
Barasauckas J.
232 Clay Ave.
DUNMORE, PA.

Vaišnoras M.
318 4th Ave.
HOMESTEAD, PA.

Palupis Vladas
17 Morgan St.
PITTSTON, PA.

Jusas Vincas,
328 Lock Ave.
SCRANTON, PA.

Križauskas I. P.
102 East Center St.
Zelionis Juozas,
Dutch Hill
SHENANDOAH, PA.

Kizevičius Tamošius,
Box 97
Jonas Mikutavičius,
Lithuanian Church
MINERSVILLE, PA.

Stankevičia Ed.
Willing St.
TAMAQUA, PA.

Valatka Simonas,
2903 Ann St.
Kvietkus Simonas,
333 Wharton St.
Mitkin J.
307 N. 6-th St.
Sefeltaiti J.
1224 Nectarine St.,
Statkus P.
1306 Coalton St.
Švagždis J.
3604 Earp St.
Trepkus F.
3585 Salmon St.
Poteckas S.
2833 Winton St.
PHILADELPHIA, PA.

Glemza A.
837 No. 8-th St.
SPRINGFIELD, ILL.

Šlegalis Jonas A.
1427 So. 48-th Ct.
CICERO, ILL.

Jonča Ant. Box 569
MELROSE PARK, ILL.

Comenduly J.,
R. F. D 1 Box 153
HARRISBURG, ILL.

Lapinskas J.
2014 Peoria St.
Nausėda Antanas,
1656 Wabansia Ave.,
Jurgis Tamošaitis,
3233 Auburn St.
CHICAGO, ILL.

Venčius J.
35 Union St.
Dykehead Shotts
Lanarkshire
SCOTLAND.

Čepliauskas
64 New Orbistrown
BELLSHILL, SCOTLAND.

Naujokaitis J.
47 Planet St.
Commercial Road East
LONDON, ENG.

Ramoška A.,
654 W. Saratoga St.
BALTIMORE, MD.

Paul Šukys,
2120 St. Clair Ave.
CLEVELAND, OHIO.

Bugnavičius,
307 Bates St.

je statyt sau klausimus. Kiek būtų džiaugsmo ir malonumo, jei tas viskas būtų lietuviškai ir kad galėtumėm pasirodyt akyse svetimtaučių, jog esame lietuviai.

Pasibaigus pamokslui ėjome į tą vietą, kur apsireiškė Stebuklinga Mar. Pan. Pajus keletą žingsnių nuo bažnyčios, randame mažą upelį, kurs papuoštas gražiais krantais. Praėjus upelį, toliaus matos kapinės iš šonų kiek ardiaus puikus žalių medžių gojelis, tame tai gojelyj Stebuklinga Marija Pana apsirinko vietą ir apsireiškė, stebūklus darydama, kur ir šiandien dar tebestovi paveikslas ant didelių akmenų tarp lapotų medžių žaliuojančių žolynų ir puikiausių gėlių.

Į minėtą vietą sueina svietu minios įvairių tautų, eina ten dičturčiai, eina ir varguoliai. Vieni būdami nesveikatoj maldauti pagelbos Stebuklingos Marijos Panos, antri būdami nuskriausti kuom nors šaukiasi, kad pasigailėtų ir palengvytų sunkią vargų naštą šiame gyvenime. Treti eina pasveikyt bei atiduoti garbę. Pabuvę kiek laiko tenai, grįžome į bažnyčią, bet pamaldų tuo laiku jau nebuvo. Todel-gi ėjome pasilsėti į tam tikrą vietą, kur parengta vien del keliauninkų. Pasilsėję valandėlę papietavoję stipriai, paskiaus pavaikščijom po miestelį. Miestelis žinoma mažutis, todel-gi tenai oras nepaprastai sveikas ir lengvas. Gėrėjomės gamtos gėrybėmis kvėpuodami tyru oru, bet diena buvo nepaprastai karšta. Todel buvo labai malonu surasdus pavėsį tarpe lapotų medžių, pabut aplink žaliuojančių žolynų. O čia sriaunus mažas upelis, kuriame bangavo palšos vilnys bučiuodamos viena su kita tylia sau slinko. Aplink čiulbėjo jautriais balsais paukšteliai žaliuojančiuose krumuose. Nors labai gaila buvo palikti minėtą vietą ir labai nemalonu darės atsisveikinant ant ilgų laikų, vienok priėjo ta valanda ir reikėjo apleisti visas grožybes, nes jau buvo laikas keliauti atgal.

Sugrįžus į bažnyčią greitai pradėjo visi rengtis ir štai po menkos valandos atsisveikinę su šventa vieta traukėm visa kompanija link traukinio. Einant choras giedojo. Kaipo jau viršui minėjau, jog diena labai graži buvo ir šviesios saulutės spinduliai kaitino keliauninkų veidus, bet nežiurint smarkios kaitros ir nepaisant to visko nors keliauninkai ir nuvargę buvo, bet kiekvienas patenkintas buvo ir kiekvieno akyse šypsojo meilus užsiganėdinimas.

Po kiek laiko pasirodė traukinys. Tada minios žmonių pradėjo skirstytis ir slėptis vagonuose nuo saulės spindulių, bet tuo laiku storas kapitonas su pasididžiavimu prabilo į aplink stovinčią minią. Del lenkų buvo du vagonu skyrium. Po tų žodžių kiekvienas skubinosi į paskirtus vagonus. Tai matydami traukėme ir mes, bet jau važiavome kartu su lenkais. Važiuojant lenkai sugiedojo tautišką himną ir šiaip keletą giesmių. Bet traukinys gan smarkiai pyškėjo o su juom kartu ir laikas bėgo. Apie penktą valandą pasirodė ta pati stotis, kurią greitai visi pažinom, o išten kiekviena lseidomės skubiai į namus ant poilsio.

S. D. Nuliūdęs.

Buenos Aires, 1915.

VATIKANAS, CHINAI, POPIEŽIUS IR CHINŲ VALDOVAS.

Apturėjome iš Pekino (chinų sostinės) šiuos pranešimus, kuriuos talpiname čia, vildamies, kad visus Misijų prietelius padžiugins. Didelė garbė, kokią Chinų valdžia parodė Popiežiaus pasiuntiniui, parodo aiškiai be didžiausių priparodymų, prasiplatinimą ir įtekmę tikro tikėjimo senoje Chinų valstijoje.

Iškilmingas įteikimas Šventojo Tėvo Benedikto XV rankraščio Yuan Shi-Kai (Juan Šikaju).

Praėjusiais metais rugpiučio mėnesyje, mirus Šv. Atminties popiežiui Pijui X Šventa Kardinolų Kolegija pavedė Jo Malonybei Vyskupui Jarlin, apaštališkam vikarui Pekinę, kad įteiktų Chinų respublikos prezidentui oficiališką pranešimą apie popiežiaus Pijaus X mirtį.

Po dviejų dienų šventojo sosto raštinėj pasiuntė vyskupui Jarlinui rankraštį, kurį popiežius Benediktas XV parašė Juan Shi-Kai, apskelbdamas savo įžengimą ant Šv. Petro sosto. Vyskupas Jarlinas pranešė apie tą Chinų valdžiai.

Prezidentas priėmė su didžiausia pagarba tą popiežiaus draugišką žingsnį ir sumanė priimti popiežiaus laišką su visa iškilme, su kokia priimdavo kitų karalių.

Antorje dienoje užrubežinių reikalų ministeris pranešė vyskupui, kad prezidentas išrinko 30 d. lapkričio iškilmingai audiencijai, per kurią vyskupas Jarlinas bus prašomas išpildyti savo misiją (pasiuntinystę).

Pagal priimtų apeigų tokiuose atsitikimuose, kurios buvo pirmiaus perveizėtos, pirmadienį lapkričio 30 d., apie 8½ valandą, J. M. vyskupas Jarlinas drauge su savo generališku vikaru (kancleriu) ir sekretorium apsistojo ties prezidento rumų vartais. Čia kariuomenė atidavė pagarbos ženklą su muzika. Kada popiežiaus pasiuntiniai įėjo giliaus į parką, prezidento gvardijos šėfas, paprašė tris svečius sėsties į gražiai skaptuotą laivelį, kursai juos perkėlė per puikų Nan-Hai (Pusdienio ežerą) šalyp vice-prezidento rūmų ir priplaukė prie krašto ties pačiais prezidento rūmais.

Prie išlipimo iš laivelio pasveikino svečius giliu nusilenkimu apeigų ministras, visas medaliais apkabintas ir įvedė juos į pirmąją salę. Neužilgo buvo pranešta, kad audiencija prasidės.

Apsisiautęs melsvu ploščiu, draugystėje dviejų misijonierių, vyskupas Jarlinas parėjo tarp eilių prezidtnto sargų atiduodančių pagarbą, į didelę rumų salę.

Juan Shi-Kai oficiališkoj uniformoj, apsuptas visos rūmų gvardijos ir turėdamas šalip savęs Sun-Pas-tsi, užrubežinių dalykų ministerį, lauke stovėdamas gerbiamo svečio.

Atidavus pagarbos ženklą nusilenkimu, kaip to reikalavo apeigų tvarka, popiežiaus pasiuntinys priėjo prie prezidento estrados ir trumpoje kalboje perstatė savo misijos prasmę; paskui įteikė popiežiaus laišką prezidentui, kursai priėmė su pagarba abejomis rankomis, o paskui atidavė užrubežinių reikalų ministeriui Juen Shi-Kai atsakė, kad yra sujudintas pagerbimu, kokiu jį apdovanoja popiežius, atsiųsdamas jam laišką. Atsakė, jog pats parašys atsakymą ant laiško Jo Šventenybės. Paskiaus pareidamas prie paprastos kalbos, klausinėjo apie artimesnius nuotikius iš gyvenimo naujo popiežiaus.

Ant galo padavęs ranką vyskupui Jarliuni liepė sau perstatyti savo generališką vikarą ir sekretorių; abiejiems, keletą žodžių tarės, padavė lygiai ranką. Tuomi užsibaigė audiencija.

Vyskupas ir du misijonierių, lydimi užrubežinių reikalų ministerių, tokią pat pagarbą sutiko, kokią ir pirmiaus prie atėjimo. (Katalikų Misijos gruodžio mėn. 1915 m.).

Iš tų žinių matome, kaip toks Chinų prezidentas didžiausios pagal žmonių skaitliaus valstijos (nes žmonių joje yra apie 450 milijonų) ir netikėlis su didele pagarba priėmė popiežiaus laišką, tuo tarpu kai-kurie mūsų lietuviai, katalikų tikėjime užauginti, dabar išsižadėję to tikėjimo, didžiausia neapykanta dega prieš popiežių ir visaip jį pravardžiuoja. Tai-gi matome prie ko bedievystė atvedė juos.

M. M. T.

Tik ką išėjo iš spaudos

Gyvojo Ražančiaus : Lapeliai :

Kaina 15c. už 15 lapelių

Imant nemažiau 1500 lapelių nuleidžiame 5-tą nuošimtį.

Norintieji pirkti rašykite:

"DARBININKAS"

242 W. Broadway, So. Boston, Mass.

LIETUVIAI! pasiskubinkite užsisakyti "Žvirblį" — juokų ir satyros mėnesinį laikraštį, kurs yra jau žymiai padidintas ir metams prėkiuoja tik 1 doleris.

"Žvirblio" redakcijoj galima užsisakyti ir garsų Anglijos "Ežį," kurs metams prekiuoja 75c. Kas "Žvirbliui" prisiųs 1 dol. ir 50 c., tas per ištisus metus gaus "Žvirblį" ir "Ežį."

Antrašas:

"ŽVIRBLIS,"

BOX 576, :: :: :: :: :: FOREST CITY, PA.

MUZIKOS IR DAINOS MYLĖTOJAMS MĖNESINIS LAIKRAŠTIS

"MUZIKA"

Eina kas mėnuo 16 puslapių teksto ir 8 puslapiai giesmių, dainų ir pianui gaidų.

"MUZIKOJE" telpa pamokinimai kaip chorą vesti, muzikos istorija ir teorija su pavyzdžiais.

"MUZIKOS" kaina metams $3.00 pusei metų $1.50. Atskiras numeris 40c.

"Muzikos" adresas:

REDAKCIJA

3214 CEDAR STR., PHILADELPHIA, PA.

ADMINISTRACIJA

P. O. BOX 172 BROOKLYN, N. Y.

Nebuk be gero

Katalikiško laikraščio.

Užsirašik sau ar savo pažįstamiems Lietuvoj bei Amerikoj "Išeivių Draugą"

KURS 1915 METAIS EIS KAS SAVAITE PADIDINTAS IR PADAILINTAS, TALPINS:

1. Vėliausias žinias iš karės.
2. "Seno darbininko atminimas" užvadintas "Svieto perėjūnas" (trankimasis po Vokietiją, Luxemburgą ir Daniją).
3. Kun. Norbutė kelionę į Lietuvą, užvardintą "Iš Škotijos į Lietuvą ant motocikletkos."
4. "Škotijos Lietuviai" II Lanarkshire, III Linlithgowshire, IV Midlothian, V Dundee ir tt.
5. "Lietuviai Anglijoj."
6. Korespondencijas.
7. Peržvalgos ir margumynai ras sau vietą.
8. Dainas, paveikslėlius, straipsnius.

Tariant trumpiaus, pasistengs tapti vienu iš įvairiausių ir skaitymui verčiausių laikraščių.

Kaina laikraščio Britanijoj, Lietuvoj, Amerikoj; metams 8 šilingai (2 dol.), pusmečiui 4 šilingai (1 dol.), Adresas:

Rev. Jos. Norbut,

MOSSEND, LANARKSHIRE, SCOTLAND.

Skaityk "šviesą"

DU-KART MĖNESINIS LIETUVIŲ LAIKRAŠTIS.

JEI RŪPI BLAIVYBĖ,
JEI NORI PAGERINT SAVO BŪVĮ,
JEI TROKŠTI TAMSUMOJE ŠVIESOS,
SKAITYK "ŠVIESĄ.

KAINA, METAMS 50c.; UŽ RUBEŽIO 75c.
PAVIENIS NUMERIS 5c.

Adresas: "šviesą"

46 CONGRESS AVE., WATERBURY, CONN.

IA

KĄ TIK IŠĖJO IŠ SPAUDOS NAUJOS KNYGELĖS.

1) "ABĖCĖLĖ" Arba, Tau mielasis vaikeli pirmutiniai Skaitymėliai. Ši knygutė labai pritaikyta pradinių mokyklų vaikučiams, tai trumpi, lengvi žodžiai ir sakiniai, ir kitoki skaitymėliai, taikintas pradžiamoksliams. Kaina 5c., imant (100) vieną šimtą, tik $2.50 už šimtą, 24 puslapių ir su viršeliu.

2) "VAKARO VALANDĖLĖS" Jaunimui ir suaugusiems pasilinksminimui, ir vakarų puošimui rinkinėlis.

Surinkta: Deklemacijos, Eilės, Dainelės, Monologai, Dialogai, Komedijos, Teatrėliai, Farsos, Juokeliai, Mįslis, Patarlės, Žaislės ir tt. Ypač tinkanti, mūsų jauniems scenos, ir juokų mylėtojams. Medegos užtektinai ilgo viešo vakaro papuošimui.

Knygelė turi 50 puslapių vidutinio didumo.

ŠI KNYGUTĖ KAINUOJA TIK 20c.

Bet, imant nemažiau kaip už $2.00 nuleidžiame per pusę, ir krasos siuntimą apmokame. Taip-pat pridedam vieną egzemplioriy gaidų, su meliodijomis tų dainelių.

Kiekvienas šią knygutę nusipirkęs, pripažįs kad ji tų pinigų yra verta, ir skaitydamas ras daug suraminančių nekaltų juokų.

Knygutė pritaikinta nekaltam doram mūsų jaunimui pažaisti.

3) Dvi komediji. Vienoje knygutėje. 1) "NEUŽMOKĖJĘS PABĖGO" ir "MAT KO REIKS" kaina 8c.

Šie visi veikalėliai, netik ką tinka lošti suaugusiems, bet labai atsakanti mokyklų vaikučiams.

Tos visos knygutės galima gauti pas:

J. V. KOVAS,

21 CONGRESS AVE., :: :: :: :: :: WATERBURY, CONN.

(Taip-pat ir kituose knygynuose.)

Jei esį nuliudęs, - "Ežį" - Skaityk.

JEI PATS SUGEBI, Į — "EŽĮ" — RAŠYK.
NORI SVEIKO JUOKO? — PRIĖ — "EŽIO" EIK.
PAŽINK PIRMA — "EŽĮ" — IR TUOKART PEIK.

"EŽYS" mėnesinis juokų laikraštis, bado lygiai amerikiečius, lygiai Britanijos lietuvius. Atsiųsk adresą ir gausi pasižiūrėjimui numerį dykai, o kai pamatysi — tai visad "Ežį" skaitysi. Kaina metams 75 centai, pusmečiui 40 centų. Pinigai siunčiami money orderiais.

"EŽIO" redakcijoj galima užsisakyti "ŽVIRBLĮ".

Adresas: "Ežys"

213 STATION ROAD, DYKEHEAD, SHOTTS, SCOTLAND.

LIETUVIŠKA

Kriaučka

Padarom moteriškus drabužius, vasarinius ir žieminius po naujausiai madai.

A. ČEPULIONIS,
242½ W. Broadway,
(Virš "Darbininko" spaustuvės.)
So. Boston, Mass.

UŽSIRAŠYK GERĄ IR PIGŲ LAIKRAŠTĮ

"Santaika"

"SANTAIKA" išeina kiekvieną pėtnyčią 4-rių pusl., didelio formato ir kainuoja metams tik $1.00, pusei metų 65c.

"SANTAIKA" paduoda naujausias žinias, netik iš

"SANTAIKA" paduoda naujausias žinias netik iš karės lauko, bet ir iš viso pasaulio.

"SANTAIKOJE" telpa rimti straipsniai, poezija, vaizdeliai ir satyra.

"SANTAIKA" eina katalikiškoje-tautiškoje dvasioje. Pasižiūrėjimui vieną numerį siunčiame dykai.

"SANTAIKA"

2120 ST. CLAIR AVE., CLEVELAND, OHIO.

Vienintėlis Bepartyviškas Laikraštis

AMERIKOS LIETUVIS

Vienintėlis lietuviškas bepartiviškas laikraštis Amerikoje, talpina žinias iš lietuvių gyvenimo, iš karės, iš Lietuvos. Darbininkų Žinios, Prakalbos po Medžių, Moterų Skyrius, Moterų Žinios ir Naminiai Darbai, Aprašymas Kariaujančių Šalių, Juokai ir Margumynai. Jeigu vieną perskaitysi tikrai pamylėsi.

Kaina metams $1.50, Pusei metu 75c., Kanadoje užrubežiaus, $2.00

Prisiųsk aiškų savo adresą, tai prisiųsime vieną del pažiurėjimo.

Rašyk Adresą tokį

"AMERIKOS LIETUVIS",

15 Millbury Street, Worcester, Mass.

Jei trokšti apšvietos

ir sveiko maisto savo protui, tai skaityk dviejų vaitinį illustruota jaunimo laikraštį

"Vytį."

"VYTIS" yra vienatinis ir pirmutinis jaunimo laikraštis Amerikoje.

"VYTYJE." telpa geriausi raštai mūsų jaunų rašytojų, literatų ir studentų.

"VYTYJE" rasi žinučių iš Amerikos bei Lietuvos jaunuomenės gyvenimo.

"VYTIS" leidžiamas tautiškai-katalikiškoje dvasioje.

"VYTĮ" leidžia Lietuvos "Vyčių" jaunimo organizacija.

Metams "Vytis" kainuoja $1.50, pusmečiui 75c. L. Vyčių organizacijos nariams "Vytis" siunčiamas už mėnesines mokestis.

Prisiųsk savo antrašą ir už 2c. krasos ženklelį o vieną numerį pažiurėjimui prisiųsime veltui.

Visais reikalais kreipkities šiuo antrašu:

"Vytis,"

731 West 18-th str., Chicago, Ill.

"Draugas"- Nesugriaunama Tvirtovė.

Sako, kad šioje gadynčje nesą nesudaužomų, neišgriaujamų tvirtovių. Netiesa.

Jau daug metų, kai socialistai ir laisvamaniai sujungtomis spėkomis atkakliausia bombarduoja ir antpuldinėja Amerikos lietuvių katalikų tvirtovę "DRAUGĄ." Ta tvirtovė netik kad atsilaikė, netik kad nubloškinėjo visus priešų smugius ir antpuolius, bet dar išleido savo spėkų statyti tvirtoves kitur, kur priešininkai yra įsigalėję.

Todel ypatinga yra ta tvirtovė, indomus tas laikraštis "DRAUGAS." Jo spėkos yra šauniai sumobilizuotos. Stok ištvermingųjų, nepergalimųjų pusėn, užsiprenumeruok "DRAUGĄ."

Metams $2.00, pusmečiui $1.00.

Adresas:

"Draugas" Publ. Co.

1800 W. 46 ST., :: :: :: :: :: CHICAGO, ILL

Broliai darbininkai!

Skaitykite ir platinkite katalikišką savaitraštį

"Žvaigždę"

"ŽVAIGŽDĖ" yra seniausias lietuvių katalikų laikraštis, 16 pusl. didumo suteikia įvairių žinių iš Amerikos ir viso pasaulio gyvenimo.

METAMS ATSIEINA TIK $2.00.

Korespondencijas ir pinigus siųskite šiuo adresu:

"ŽVAIGŽDĖ"

3654 RICHMOND ST., :: :: PHILADELPHIA, PA.

Vietinės žinios

L. D. S. I-mos Kp. NARIŲ DOMAI!

Nedėlioje, 27 d. vasario (February) vietinė L. D. S. I-ma kuopa turės savo paprastą mėnesinį susirinkimą 1-mą valandą po pietų (tuoj po pamaldų) pobažnytinėje Šv. Petro svetainėje ant 5-tos gatvės, So. Bostone.

Į šį susirinkimą, kviečiami visi nariai atsilankyti, nes yra apkalbėti daug svarbių reikalų. Taip-gi mes turime įvykinti paduoto obalsį — 1000 narių L. D. Sąjungai iki seimo. Tai-gi visų narių priederme yra atsivesti į susirinkimą kuodaugiausiai narių.

LDS. I kp. prot. rašt.

Lietuvos Vyčių 17 kuopos So. Boston, Mass. Susirinkimas vasario 27 d. š. m. Šv. Petro bažnytinėje salėje, (po mišparų apie 4-tą val.)

Kviečiami visi nariai ateiti ir atsivesti naujų narių. Tame susirinkime bus daug svarbių dalykų. Nepamirškite.

Valdyba.

Kiekvienas gaus

PUIKIŲ DOVANŲ!

kas per mane užsisakys sau lietuvišką Laikraštį.

Dovanų ir laikraščių surašus išsiųsiu kiekvienam, kuris prisiųs savo adresą ir už 2c markę.

MAT. MILUKAS
416 Hooper St., Brooklyn, N. Y.

VALDYBA ŠV. JUOZAPO DR-JOS, SHEBOYGAN, WIS., KURI PAĖMĖ "DARBININKĄ" ORGANU.

Prez. Antanas Skieris,
909 Indiana Ave.
Vice-prez. Juozas Bubnis,
733 Indiana Ave.
Fin. rašt. Juozas Rutkauskas,
1013 Clera Ave.
Prot. rašt. Antanas Brusokas,
1019 Delingham Ave.
Maršalka Juozas Buivyda,
1436 So. 9-th Str.
Kasierius Tamošius Grigaliunas,
1437 So. 11-th Str.
Kasos globėjai:
Petras Gelbūda,
Mateušas Kučauskas,
1133 Michigan Ave.
Organo sekretorius, Jonas Stauskas,

ŠV. ELZBIETOS DRAUGIJOS VALDYBOS ADRESAI HARTFORD, CONN.

Pirm. — Teklė Bložienė,
1214 Broad St.
Vice-pirm. — Paulina Gelažiutė,
41 Capitol Ave.
Prot. Rašt. — Ona Manikaitė,
234 Park St.
Fin. rašt.—Veronika Smitkiutė,
4½ Hungerford St.
Iždo. — Felicija Plikunienė,
103 Bond St.
Iždo glob. — M. Karaliutė,
24 Woodbridge St.
Maršalka — Elena Valavičiutė,
23 West St.

ŠV. MIKOLO ARKANIOLO DRAUGIJOS VALDYBA. COLLINSVILLE, ILL.

Pirmininkas
F. Stankaitis
Protokolų raštininkas
K. Kavaliunas
Kasierius
M. Sudeliauskas
Ligonių kom.
V. Kimutis ir
J. Frišmantas
Maršalka
A. Smuikis

ADRESAI VALDYBOS ŠV. JONO DRAUGIJOS

Cambridge, Mass.

Pirmininkas — A. Vaisiauskas, 14 Moore St.
Pirm. pagelbininkas — C. Kavolius, 62 Portland St.
Protokolų raštininkas — K. Galinauskas, 719 Main St.
Finansų raštininkas — J. Smulgis, 545 Main St.
Kasierius — J. Jasinskas 218 Washington St.
Maršalka — J. Lukšis, 220 Washington St.
Kasos globėjai — K. Voveris, A. Sundukas, J. Zilis.

Knygų peržiurėtojai — Z. Termėnas, B. Somonavičia, P. Zieringis.

ATĖNAI. — Erzerumui puolus, Turkijos sostinėj prasidėjo smarkios didelės taikos demonstracijos. Daug buvo suareštuota. Policija pasirengus slopyti visokias riaušes.

KOPENHAGEN. — Pagal aprokavimus, tai nuo karės pradžios Vokietija pražudžius jau 31 zeppeliną. Jų buvo taip smarkiai statoma, kaip galima. Dabar veikiančių zeppelinų Vokietija turi išviso 60.

VIENNA. — Durazo uoste iš Austrijos aeroplanų nuskandytas Italijos transportas, kurs gabeno kareivius iš Albanijos.

BUS KARĖS GALAS.

Berlinas. — Tuo tarpu kaip tūkstančiai vokiečių armotų skaldo Verduno drutvietes iš cemento ir plieno, tai vokiečiai jau skelbia, jog tos tvirtovės dienos suskaitytos. Jos puolimas bus signalas šauktis taikos. Vokiečiai ten prasimušę užtelės Paryžiaus link, kurs guli už 123 mylių. Didžios daugybės sužeistų vokiečių gabenama iš fronto.

Pajieškau darbo skutykloje (Barber Shop). Esu dirbęs 2 metu ir apsipažinęs su tuo amatu, pilnai suprantu visą darbą. Kalbu lietuviškai, lenkiškai, rusiškai ir angliškai.

Kam reikalingas toks darbininkas, atsišaukite šiuomi adresu.

K. S.,
242 W. Broadway, (22-25)
So. Boston, Mass.

Farma? — Pardavimui — Farma?

Parsiduoda 80 akerių farma, 40 akerių geros dirbamos žemės.

Viena angliška mylia nuo miesto, 20 mylių nuo Bostono.

Parsiduoda už $4.000, inešti reikia tiktai $1.000.

Norėdami susižinoti plačiau apie tą farmą rašykite angliškai po šiuo adresu:

Mrs Cers Box 49
Franklin, Mass.

Norėdamas buti linksmu turi užmiršt save o atsimint kitus.

K. Staknevičius.

Krutanti paveikslai

Atsibus; **Nedėlios ir Panedėlio** vakarais, **Vasario** (Febr.) 27-28 d. 1916 m. **Bažnytinėje Salėje, MT. CARMEL, PA.**

Atsibus; **Nedėlios ir Panedėlio vakarais, Labanowsko Salėje, 1916 Main St. ST. MALTLY, PA.**

Atsibus; **Subatoje vakare Kovo, (March) 4 d. 1916 m., FREELAND, PA.**

Atsibus; **Nedėlios ir Panedėlio vaakarais, Kovo (March) 5-6 d. 1916 Bažnytinėje (senojoj) Salėje. WILKES - BARRE, PA.**

-ŠOKIAI-

Surengti Lietuvių Jaunimo Ratelio

BUS UTARNINKE,
7 D. KOVO - MARCH 1916.
Prasidės 7-tą val. vakare ir tęsis iki vėlai naktį,
LIETUVIŲ SALĖJ.,
KAMP. E IR SILVER GAT., SO. BOSTON, MASS.

Šiuomi užprašome visus lietuvius ir lietuvaitės atsilankyti kuoskaitlingiausiai ant šių puikių šokių, kur galėsite linksmiai ir smagiai laiką praleisti ir iki valiai prisišokti. Jurgio Dragašiaus Orchestra grajis visokius naujausios mados šokius.

Inžanga: vyrams tikietai po 35 centus, moterims ir merginoms po 25 centus.

VISUS ŠIRDINGAI UŽPRAŠO KOMITETAS

(23 - 24 - 26)

DIDŽIAUSIAS NUPIGINIMAS KOKĮ KADA KAS YRA GIRDĖJĘS.

Ant Deimantų, Laikrodžių, Lenciugų ir kitokių auksinių ir auksuotų daiktų.

Taip-gi parduodu grafofonus su lietuviškais rekordais, siuvamas mašinas ir rainkotus ant lengvų išmokėjimų. Tai yra viena iš geriausių vietų, kur jūs galit nusipirkt sau reikalingą daiktą pigiai ir gerą. Eidamas pro šalį užeik persitikrinti. Toliaus nuo Bostono, prisiunčiam per pačtą. Užsakymus pristatom į namus; aš, ar mano agentai. Gvarantuotus ant 20 metų atmainom, jeigu nubluks anksčiau. Visi mane žino ir kas sykį pirko, tas nesigaili. Siųsk laišką, o mes tuoj pribūsim į jūsų namus.

Taisom laikrodžius, žiedus ir kitokius daiktus.
Darbas gvarantuotas.
P. KETVIRTIS JEWLERY CO.
324 E Street, So. Boston, Mass.
(Kampas Broadway)

REIKALINGA kasdiena 25 merginos valgyklose, hoteliuose, dirbtuvėse ir prie namų darbo. Visokių darbų vyrams.

S. GORALSKY
DARBO PAIEŠKOJIMO OFISAS
153 COURT ST. BOSTON, MASS.

"ŽVIRBLIS" juokų laikraštis. Kaina metams $1.00.

"ŽVIRBLIS,"
Box 576, Forest City, Pa.

Worcester'io Puikiausias

Teatras ir Sokiai.

Ketverge, 2 d. Kovo - March, 1916.

Lietuvių Svetainėje, 20 Waverly gatv.

RENGIA A. L. R. K. MOTERŲ SĄJUNGOS 5 KUOP. labai puikų teatrą ir šokius.

Įdomu tas, kad šis veikalas **"NESIPRIEŠINK"** dar niekuomet Worcester'yje nebuvo lošiamas. Loš puikiausi Worcester'io artistai.

Grieš puikiausia Worcester'io orchestra po vadovyste p. A. Dirvelio. Prasidės muzika 7:30 valandą, Teatras pr asidės 8-tą valandą. Po tam **ŠOKIAI.**

Visus Worcester'io ir apielinkės lietuves ir lietuvius nuoširdžai kviečiame atsilankyti į viršminėtą vakarą. Nes atsilankiusiejie turėsite progą linksmai pasišokti ir pasižiūrėti puikaus teatro.

Tai-gi visi jauni ir seni — kas gyvas ant **Baliaus.**

Įžanga tiktai 25 c.

RENGĖJA.

Vienatinė Lietuviška

Krautuvė

Kuri užlaiko visokio tavoro, reikalingo mainenieriams.

V. LUKOSEVICIA,
Minersville, - - Pa.

GERA PROGA!

Gramatika angliškos kalbos mokytis be mokytojo (apdaryta) $1.00
Vaikų Draugas arba kaip mokytis skaityti ir rašyti be mokytojo.....15c
Naujas Būdas mokytis rašyti be mokytojo.....10c
Aritmetika mokinimuisi rokundų, su paveikslais (apdaryta) ..... 35c.
Viso $1.60

Kas atsiųs iškirpęs šitą apgarsinimą iš "Darbininko" ir $1.00 per money orderį, tai gaus visas 4 knygas 60c. pigiau.

P. MIKOLAINIS,
R. F. D. — Route 2,
Hudson, N. Y.

SVARBUS PRANEŠIMAS NEWARK'O N. J. IR APIELINKIŲ LIETUVIAMS,

jog naujai išleistą "Metraštį" L. R. K. Spaudos Draugijos, galima gauti klebonijoje po No. 207 Adams St., Newark, N. J. Patartina kiekvienam jį įgyti, nes sulig jo vertės visai nebrangus. Kaina be apdarų 75c. Su apdarais $120.

Ant pardavimo forničiai del trijų kambarių. Priežastis pardavimo išvažiuoju į kitą miestą.

P. ŠILEIKA,
8 Heath Place, Roxbury, Mass.

LIETUVIAI REMKITE TUOS BIZNIERIUS, KURIE GARSINASI "DARBININKE."

LIETUVIAI PAS SAVUS.

Pasiuvam drapanas sulig naujausios mados ir pagal Jūsų noro.
JONAS BERZELONIS & CO.
28 Chandler Str., Boston, Mass.
(Castle Square's Block'e.)

Lietuvis Daktaras

Dr. Ignotas Stankus

1210 S. Broad St.,
Philadelphia Pa.

Valandos | Nuo 9 iki 11 rito. 2 4 po pietu. 7 8 Vakare.

ŠOKIŲ MOKYKLA.

Visokius užrubežinius ir amerikoniškus **šokius mokina** po No. 1140 Columbus Ave., Room 44 Roxbury Crossing.

Pamokos atsibūna utarninko ir ketvergo vakarais **Conon Hall 20 Conont str.**
Mokytojas E BROWNING
(Iš Rusijos)

TEL. BACK BAY 4200

DR. F. MATULAITIS

Ofiso valynos 1-3 P. M. 7-9 P. M. | Gydo visokias ligas Priskiria Akinius.

419 Boylston St., Boston, Mass.

PIRMOS KLESOS

DANTISTAS

Dantis ištraukiami ir pripildomi visai be skausmo, su geriausiais prietaisais, su naujų išra imų.

Visą darbą gvarantuojame.

DR. W. T. REILLY
469 Broadway, So. Boston, Mass.
PRIE DORCHESTER ST.

Valandos nuo 9 val. ryta iki 8. val. vakare. | Nedėliomis nuo 10 val. ryta iki 4 val. vakare.

Telephone So. Boston 605.

ANTANAS ŠAPALIS
meistras

indeda telephonus, dengia stogus, ir atlieka visus staliorystės darbus prideramai.

KAINOS NEBRANGIOS.

Ofisas Gyvenimas
315 W. Broadway, 133 Bowen St.
SO. BOSTON, MASS.

— Skaitykite ir platinkite "Darbininką." Tegul jis randasi kiekvienoje grinčioje.

Jei prenumerata baigiasi, tai negaišuodamas atnaujyk.

Tel. Oxford 4900.

J. P. TUINYLA,

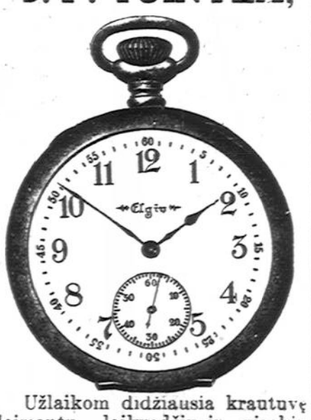

Užlaikom didžiausia krautuvę deimantų, laikrodžių ir visokių žiedų, siutus ir overkotus, duodam ant bargo ir ant išmokesčių ant lengvų išlygų. Reikalaujame agentų kiekvienam mieste Suvienytų Valstijų ir Kanadoj, didelį nuošimtį duodam perkupčiams, didelį, naują katalogą siunčiame ant pareikalavimo už 25 centus stampų.

J. P. TUINILA.
822 Washington St., Boston, Mass

MYLĖTOJUI MUZIKĄ IR DAINAS.

8 lekcijos lietuviškoj kalboj išsimokinimo (notų) "Gaidų" ant visokių instrumentų, kad ir nėsi matęs gaidų, išmoksi be mokytojo, kuriam mokėtum 50c. už 1 lekciją. Knyga $1.50, parduodu už $1.00 tik ant trumpo laiko 3 knygos už $2.00. Adresuokit:

G. A. BARONAS,
P. O. McKees Rocks, Pa.

LIETUVIS KRIAUČIUS.

Pasiuvu visokius drabužius pagal naujausią madą, vyriškus ir moteriškus. Darbą atlieku gerai, teisingai ir pigiai. Taipgi išprosinu, pataisau, skalbiu ir kvarbuoju.

PETRAS MAKAREVIČIUS,
(Arti lietuvių bažnyčios)
105 So. Meade Str.,

Ateina Ziema

Reikės visiems nusipirkti žieminių rūbų ir gerų čeverykų, tai-gi nepamirškit, kad mano krautuvėj yra užlaikomi geriausi tavorai.

ČEVERYKAI. Vyrų, Moterų ir vaikučių, geriausia padaryti, pagal naujausią madą, kožna pora gvarantuojama.

VYRŲ SKRYBĖLĖS VISOKIŲ KAINŲ.

Šiaip jau užlaikome visokius vyrų aprėdalus, marškinius, sveterius, pirštines ir t. t.

MŪSŲ KAINOS ŽEMESNĖS UŽ KITŲ.

NUOŠIRDŽIAI UŽPRAŠOME.

C. P. YURGELUN,
377 W. BROADWAY, SO. BOSTON, MASS.

Dr. Paul J. Jakmauh
(Jakimavičius)

Priėmimo valandos:
Nuo 2 iki 3 po piet. Nuo 7 iki 8 vakare
509 BROADWAY Cor. G ST. SO. BOSTON,
Tel 502 S. B.

Parduodu Gramafonus ir geriausius Rekordus su lietuvišk koma dainoms ir tt. Katalogas duodam dykai kiekvienam kuris prisiunčia už 2c. krasos ženklelį

K. Graneckas.
30 Essex St. Athol, Mass.

C. & P. Phone St. Paul 5947

Grabininkas ir Balzamuotojas

Pagrabus atlieku pigiai ir gražiai. Esu išėjęs mokykloj tam tikrus graborystės mokslus ir išdavęs ekzaminus. Siunčiu numirėlius ir į kitus miestus ir pargabenu iš kitų miestų.

Tai-gi, vientaučiai, laidojimo reikale visuomet kreipkitės pas mane. Ofisas

JONAS GREBLIAUSKAS
500 SO. PACA ST.,
BALTIMORE, M. D.

BEDARBIAMS PROGA

Šiais laikais reikalinga daug merginų ir vyrų ČEVERYKŲ dirbtuvėse. Mokanti ir nemokanti gali darbą gauti. Gera proga, gerą darbą išsimokinti
Adresuokitė

MONTELLO EMPLOYMENT OFFICE
J. Mickevičius, savininkas.
146 Ames St. Montello, Mass.
Telefonas Brockton 1562-m

Savas Pas Savą Remkit Savuosius.

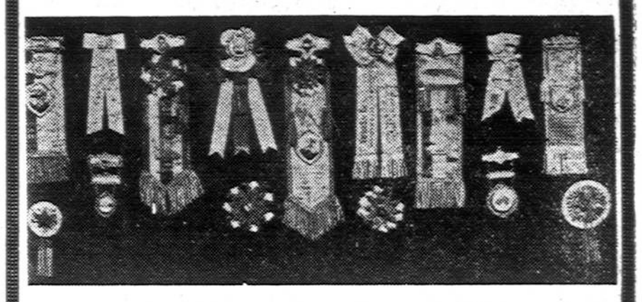

Reikale kreipkitės pas vienatinį lietuvį išdirbėją šių dalykėlių: visokių ženklelių draugijoms, o ypatingai kukardų, guzikučių, metalinių anameliuotų ir padengtų celuloidu. Išdirbu **šarpas, veliavas, karūnas** ir tam panašius daiktus. Pavestus man darbus atlieku prideramai kas link sutarties ir užsakymus atlieku artistiškai. Del prašalinimo neteisingų informacijų, kurias skleidžia apie mane noriu aiškiai pasakyti kad visus darbus darau savo rankom.

M. A. NORKUNAS,
166 MELROSE ST., :: :: :: :: MONTELLO, MASS.

Vienatinė Lietuviška

APTIEKA

Bostone ir visoje Massachusetts valstijoje. Gyduolių galite gaut kokios tik pasaulyj vartojamos, bet ypatingai geros sekančios gyduolės.

Nuo Reumatizmo	1.00	Gyduolės del pataisymo apetito	1.00
Nuo slinkimo plaukų ir pleiskanų	75c.	Gyduolės del suvalnimo vidurių	50c.
Nuo kosulio, grippo ir slogos	1.00	Gyduolės nuo kosulio ir sunkaus kvėpavimo	1.00
Kraujo Valytojas	1.00	Gyduolės nuo vištakių (corn's)	15, 20 ir 25c.
Nuo saulės nudegimo	50c.	Pilės del Kepenų ir Inkstų	75c.
Bobro lašai	1.00	Proškos nuo nerviško galvos skaudėjimo	10 ir 25c.
Nuo suirimo Nervų	1.00	Gumas nuo dantų gėlimo	10c.
Vaikų ramintojas	25c.	Tikra lietuviška Trejanka	25c.
Pamoda plaukams	25c.	Visokie kvepianti muilai	10, 15 ir 25c.
Nuo viduriavimo suaugusiems	50c.	Perfumos visokių gėlių	25, 50, 75, 1.00, 2.00 ir daugiau.
Nuo viduriavimo mažiems	25c.		
Gydanti mostis nuo pučkų	50c.		
Nuo prakaitavimo kojų	25c.		
Mostis ir skysčiai niežų ir parkų	1.00		

Taip-gi turiu gyduolių vėliausio išradimo, nuo visokių paslaptingų ir kitokių ligų.

Jeigu norite gaut tikrus vaistus, kurie sugrąžintų jums sveikatą, kreipkitės pas mane, o aš užtikrinu, kad visame bus sąžiniškai patarnauta.

RECEPTUS SUTAISAU TEISINGAI,

nežiurint, ar jie būtų Amerikos ar Europos daktarų. Gyduolių galite reikalaut ir per laiškus, o mes prisiųsime jums expresu. Visokiame reikale kreipkitės šituo adresu:

K. ŠIDLAUSKAS
226 Broadway, kertė C St., So. Boston, Mass.

Geriausias Siuvėjas.

Siutus padarau ant užsakimo nuo $20.00 ir aukščiau.

Darbą atlieku pirmos klesos ir už mažiausią kainą.

S. C. LILIENSTERN,
172 State St., Boston, Mass.
(Priešais Custom House.)

Visi skaitykit ir platinkite "Darbininką"