Popiežius PIUS IX sako:
"Kiekviena katalika yra šventa priedermė parsimti katalikiškąją spaudą ir ją kuopiačiausiai paskleisti tarp žmonių. Geri laikraščiai yra naudingiausia daiktu ir verti didžiausio užmokesnio."

DARBININKAS

Organas Amerikos Lietuvių Rymo Katalikų Šv. Juozapo Darbininkų Kooperatyvės Sąjungos
DARBININKAS
Eina
UTARNINKAIS, KETVERGAIS IR SUBATOMIS
Metams $4.50
Užrubežy ir Bostono apielinkėse metams $5.50
"Darbininkas"
366 Broadway, So. Boston, Mass.
Tel. South Boston 620.

No. 129. Metai IX. KETVIRTADIENIS, LAPKRIČIO 13 D., 1924. Kaina 4 centai

Streikas Austrijoj tebesitęsia

GAL PASILIKS.

Austrijoj geležinkelių darbininkų streikas tebesitęsia. Premieras kun. Seipel rezignavo su visais savo ministeriais. Bet jis išnaujo paprašytas sudaryti kabinetą ir tęsti darbą. Kun. Seipel pareiškė, kad sutiks, jei darbininkai grįš darban ir jei jo plenus užgirs parlamentas, kurs susirinks lapkričio 13 d.

Derybos su streikininkų vadais prasidėjo tuoj streikui prasidėjus. Tapo susitarta del išlygų, bet tas išlygas turi užgirti streikininkai. Buvo susitarta, kad išlygos streikininkams bus paduotos užgyrimui lapkričio 12 d.

SUSTOJO STRYTKARIAI.

Havana, Kuba. — Strytkarių darbininkai streikavo 24 valandas delto, kad vienas darbininkas tapo paleistas iš darbo.

KAS NORI BŪTI KARALIUM.

London. — Anglijos valdžia netrukus iš varžytinių parduos didelį žemės plotą Afrikoj. Tas plotas yra pajūrėje ir apima 50,000 akerių žemės. Tas plotas žemės yra dalis vokiečių Afrikos kolonijos, kurios neteko karo metu. Toji vieta randasi vakarinėj Afrikoj, Kameruno provincijoj. Iš varžytinių parduota bus lapkričio 24 d. š. m.

Anglijos valdžia nepaisys, kas tą žemę pirks. Galės ją pirkti ir Vokietija. Galės ją pirkti koks milijonierius ir būti toje žemėje karaliumi.

PAVOGĖ GELEŽINKELIUS.

Francijoj karo laiku anglai ir amerikonai pravedė keletą geležinkelių linijų. Tos linijos nebuvo reikalingos ir apleistos. Dabar jos netikvėtai išnyko. Kaž kokie vagys pavogė bėgius ir špalas.

POŽEMINIS TRAMVAJUS MASKVOJ.

Maskvos valdyba sudarė plenus pabudavoti moderniškus požeminius geležinkelius. Ant viršaus bus pravesta keletas naujų strytkarių linijų. Įsteigta bus ir autobusų susisiekimas. Kanalizacija bus pertaisyta. Darbininkiškos Rusijos sostinė bus tokia, kokios yra kapitalistinių šalių sostinės. Maskvos sovietas paskyrė komisiją vykti su tais plenais Vokietijon, Francijon ir Anglijon ieškoti tam reikalui pinigų.

ATEINA AUDRA.

Iš tropiškųjų Atlantiko dalių ateina didelė audra, kuri jei nesusilpnės bus didelių nesmagumų laivams.

UŽKARIAUJA DOMINIJAS

London.—Sir Auckland Gedder, buvusis Anglijos ambasadorius Washingtone sakė prakalbą, kurioj jis nustebino klausytojus. Jo prakalbos klausė arti 3,000 žmonių ir tarp jų buvo augštų valdininkų. Jis nurodė, kad Suv. Amerikos Valstijos taikiu būdu užkariauja Anglijos kolonijas ir dominijas. Sako, kad Anglijos kolonijų ir dominijų veikėjai atvykę Londonan turi daug aiškinti savo reikalus ir tai negauna patenkinimo. Sako, kad Londono diplomatai neineina į kolonijų padėtį. Gi visai kas kita su Washigtono diplomatais. Tie gerai suprantą Anglijos kolonijų reikalus ir jiems nereikią daug aiškinti. Sakė, kad kolonijos šneka apie Angliją, kaipo motiną, bet tas gražus pavadinimas gali klaidinti. Sako, kad toks pavadinimas yra senumo amžius, o į Suvienytas Valstijas kolonijos žiūrinčios, kaipo į savo gentkartės bendrus. Anglijos kolonijos Suv. Valstijoms esančios seserys.

Kanadoj, sakė jis, Suv. Valstijų visokie laikraščiai ir prekės, gausiai plėčiasi. Kanadą ir Suv. Valstijas skiriąs nematomas rubežius. Kanados ir Suv. Valstijų piliečiai eidinėja per rubežių nuolatai ir nemato tarp savęs skirtumo.

KALBĖS PRIEŠ BOLŠEVIKUS.

Garsioji Emma Goldman, žinoma kaipo raudonoji karalienė, važinės po Angliją su prakalbomis. Ji kalbės apie Rusiją ir aiškins baisumą padėties po bolševikais.

Emma Goldman, kaipo anarkistė, buvo deportuota iš Amerikos į Rusiją. Ji ten su noru važiavo. Ji tikėjosi, kad ten ras gėrybes, teisybę, laisvę ir gerovę. Rado visai kitką. Ji dabar esanti užkietėjus prieš bolševikus. Ji darbuosis Anglijoj ir del kalinių, kurie pūva bolševikų kalėjimuose. Sako, kad Rusijoj tarp bolševikų ir žmonių esanti nepereinama platybė.

ORINIS DVIRATIS.

Italijos pulk. Umberto Nobile išrado orinį dviratį. Bet jis yra be ratų. Jis kįla oran delto, kad turi gazo, kurs lengvesnis už orą. Oru lekia sparnais, kurie judinami tam tikrais pedalais.

ŠILKO DAUGIAUSIA IŠGABENA.

Rymas. — Didžiausias Italijos išgabenimo produktas yra šilkas. Šiemet Italija šilko jau išgabeno už $250,000,000 lirų, bovelninių daiktų išgabeno už vieną bilijoną lirų.

Sumažėjo blaivioji girtybė

MAŽIAU IŠLEIDO GĖRIMAMS.

Washington. — Nesvaiginamųjų gėrimų (tonikų) suvartojimas ėmė mažėti. 1921 m. tonikų išgerta už $287,627,791. Gi 1923 m. Suv. Valstijų žmonės pragėrė ant tonikų $226,188,562.

ŠEŠI BILIJONAI PENSIJOMS.

Washington. — Suv. Valstijų karai pradedant nuo 1790 ir išskiriant pastarąjį Didįjį Karą, pensiojmis atsėjo virš $6,836,000,000. Indijonų karas atsėjo $25,000,000, Revoliucijos karas — $70,000,000, 1812 karas — $46,000,000, Meksiko karas — $56,000,000, Ispanijos karas — $126,000,000, gi civilis karas atsėjo net $6,427,000,000.

NEPRIĖMĖ DAUG PINIGŲ.

Oklahomos valstijoj Standard Oil Co. užėjo žibalo laukus, kurie užima 4,000 akerių. Tie laukai prigulėjo Walte Philipps'ui. Kompanija panoro nupirkti tuos laukus ir išrašė čekį ant $10,000,000. Tikrai buvo tikėtasi, kad už tiek gaus. Bet savininkas nusišypsojo pakratė galvą, reikšdamas, kad neparduos.

ĮSTEIGĖ DIDESNĘ APSAUGĄ.

New York. — Miesto valdžia padidino sargybą ant 5-th Ave. Pastatė ten 100 extra policmonų. Tą dabar padarė delto, kad ateina Kalėdų laikas, eis ten gyvesnis biznis ir todel ten vagys apsukriau veiks. Kad krautuves ir žmones geriau apsaugojus, ten padidinta policistų skaičius.

PASNIGO.

St. Paul, Minn. — Minnesotoj ir abejose Dakotose atšalo ir pasnigo.

UŽSIDARĖ DIRBTUVĖS.

Lawrence, Mass. — Everett dirbtuvės užsidarė ir bus uždarytos iki lapkričio 17 d. Po to ketinama atidaryti nepilnam laikui.

PAŠLAPTINGA MIRTIS.

Whitefield, N. H. — James Travis, augšto laipsnio Kolumbo Vytis, rastas negyvas prūde. Yra spėjama, kad Ku Klux'ų darbas.

SUSILIEJO DU LAIKRAŠČIU.

Des Moines, Ia. — Du vietos laikraščiai **News** ir **Evening Tribune** susiliejo ir išeis bendru vardu.

STREIKAS TEBEINA.

Havana, Kuba.—Vietos cukraus plantacijų darbininkai streiką tebetęsia. Darbdaviai skelbia, kad pripažįstą teisę steigti uniją, bet stovi už tai, kad unijistai ir neunijistai būtų darban priimami. Toliau darbdaviai tvirtina, kad streikas nesąs tam, kad darbininkų medžiaginę pusę pagerinus, bet streikas esąs politinio pobūdžio. Streikas esąs net revoliucinio pobūdžio.

Valdžia imsis griežtų priemonių, akd ištyrus padėtį ir baigus sutaikymą.

Cukraus pramonė yra svarbiausia ir veik vienintėlė Kubos saloje.

MEDINKOJIS PLĖŠIKAS.

Detroit, Mich. — Vietos policija ieško medinkojo plėšiko. Jis nedėlios dieną įsigavo į čeverykų krautuvę, ir pavogė 53 čeverykus. Visi čeverykai buvo ne poros, bet vien dešiniajai kaijai. Tie čeverykai buvo "sempeliai." Todel sakoma, kad plėšiko turėta būt medinkojo, sveiko tik ant dešiniosios kojos.

DEL KOSĖJIMO ATIDĖJO.

Washington. — Kap. Horald A. Barnes yra kaltinamas pasisavinime $1800 valdžios pinigų. Jo teismas buvo keturis sykius pertrauktas. Paskutiniu sykiu teismas pertrauktas delto, kad užėjo nesvietiškas kosulys teismo klerkai.

SUGRĮŽO ŠIMTERIOPAI.

Corning, N. Y. — Prieš 11 metų šio miesto pilietis James C. Hakes pagelbėjo moterei, kuri buvo pametusi pinigus. Ji norėjo vykti į Chicago. Tai jai jis paskolino $19.50. Dabar jis iš tos moteries gavo $1,950.

MARAS PAGRIEBĖ 28 ŽMONES.

Los Angeles, Cal. — Iš Meksiko persimetęs maras per vieną mėnesį nusinešė 28 žmones. Naujai susirgo šeši žmonės. Iš viso sergančių yra 40 žmonių.

PARDAVĖ KRAUJO.

Providence, R. I. — Adolph W. Eckstein, studentas Brown universiteto, kad padengti mokslo iškaščius pardavė dvi paintes savo kraujo del vartojimo silpnakraujams. Už tiek kraujo gavo $100.

Tasai studentas drūtuolis ir vkienas geriausių footballo lošikų.

Pernai jis pardavė tris paintes savo kraujo.

Žinios iš Lietuvos

Stulpinis bevielis telefonas.

Pilviškiai-Barzdai. Nuo Pilviškių į Barzdus eina eilė stulpų šalykele visai panašių į paprastus stulpus. Tarp jų nėra jokių vielų nutiesta. Žmonės keliu važinėdami ir pėsti vaikščiodami kraipo galvas ir nežinomo, kas čia do "tiligramai," kad vielų nėra. O nežinoę vargšai, kad tai Barzdų valsčiaus išradimas. Stulpai ir tiesiai stovintieji ir pašlijusieji turi tokią galybę, taip įmagnituoti, kad visokios žinios persiduoda stulpas nuo stulpo tiesiai į Barzdus. Į to nepaprasto įtaisymo stulpus net perkūnas nedrįsta trenkti, tik varnos begėdės kai kada užsitupia ant stulpų ir kranksėdamos skelbia jiems mirtį nuo greito supuvimo. Tam naujai išrastam greito susisiekimo įtaisymui nereikėtų leisti žlugti, reikėtų susiorganizuoti vieton supuvusių naujus stulpus duoti, kad nenukentėtų Barzdų bankas, pr. mokykla, koperatyvas, tartokas ir trijų aukštų klebonija, kurie ligi šiol tuo įtaisymu puikiai naudojasi.

Pradėjo degtine, baigė kryžių laužymu.

Daugailiai (Utenos ap.) Spalių mėn. 5 d., trys garsūs apylinkės valkatos mušeikos L. Zemleckas, J. Sirutis ir P. Vilimas, kaž kur gavę nusigerti, nuėjo į kapinyną, prie Bajoriškių k. (nuo Daugailių m. už 1½ klm.), ir ten ėmė beprotiškai daužyti, vartyti kryžius, gąsdinti ir mušti pravažiuojančius žmones. Ryto metą žmonės pamatė savo kapinyną išniekintą: kryžiai išvartyti, Kristaus kančios figuros nuplėštos, sulaužytos ir po laukus išmėtytos. Ne vienas žmoneliai apsiverkė, pamatę savo artimųjų kapus išniekintus, ne vienam del to kilo ir teisingos rūstybės jausmas. Tuoj buvo pranešta vietos policijai, kuri spalių mėn. 8 d. juos suėmė ir išgabeno tolimesniam likimui išspręsti. Žmonės reikalauja juos griežtai ir be pasigailėjimo nubausti, kad ir kitus atgrasius nuo tokių dalykų.

Ir visa tai padarė degtinė, kuria nors akis užsipilk kad ir oficialiai Daugaliuos jokia smuklė neegzistuoja. Svyruojančių pamatyti visai paprastas reiškinys, kuriuo nieks nė nesistebi. Gana protegavus degtinę ir leidus slaptosioms smuklėms veikti. Tai policijos pareiga.

("Lietuva")

Apiplėšė paštą.

Spalių 11 d. 5 apsiginklavę vyrai užpuolė paštą, važiuojant iš Raguvelės stoties į Raguvą. Smarkiai sumušė Raguvos paštininką ir atėmė iš jo valdiškų pinigų 3600 lt. ir savų 40 lt., be to ir dokumentus. Spalių 14 d. Panevėžio kriminalinė policija plėšikus suėmė. Suimti Okuličius Juozas 21 metų, gyv. Panevėžy, Respublikos g-vė; Okuličius jau buvo teistas už vogimą ir vienus metus sėdėjo kalėjime; Skominas Antanas 28 metų, gyv. Oželių kaime, Piniavos val., ir jo brolis Skominas Juozas 24 metų, gyv. Subačiaus stoty. Jie abu sėdėjo kalėjime po 2½ metų už vogimus. Abu Skominai iš kalėjimo paleisti tik rugsėjo mėnesy š. m. Pinigų pas plėšikus terasta tik 300 lt.

Apsilankė.

Spalių 8 d. Panevėžyje apsilankė Vyriausiojo Trybunolo Valstybės Gynėjas p. Kalvaitis Panevėžio Apygardos Teismo reikalais. Tarp kito p. Gynėjas padarė vizitą aukštesniems vietos valdininkams.

Pradeda darbą.

Skulptorius Zikaras jau apsigyveno naujai pastatytame nuosavame name, Panevėžyj. Už trijų savaičių p. Zikaras mano pradėti skulptūros darbus savo dirbtuvėje. Pirmas stambus darbas naujoje dirbtuvėje bus Panevėžio Nepriklausomybės Paminklas.

Sulaikytas vagis.

Spalių 4 d. geležkelio stotyje, Panevėžyje sulaikytas kareivis Juozas Majauskas, pavogęs iš 4 pulko kapitono Syriaus 3 vald. revolverius, sidabrinį portsigarą ir keleta auksinių žiedų. Pavogtieji daiktai grąžinti kapit. Syriui.

Lietuvos koperacijos b-vių sąjungos Panevėžio skyrius stato sau naujus sandėlius Ukmergės gatvėj prie skerdyklos.

Bankrotas.

Šiomis dienomis Panevėžy subankrutijo keli stambūs pirkliai.

("Panevėžio Balsas")

Simano Daukanto Mokytojų Seminarija atidaryta spalių 2 d. Atidarymo iškilmėse "Saulės" rūmuose dalyvavo daug garbingų svečių iš dvasiškijos ir pasaulinės vyriausybės. Seminarija yra Lietuvių Katalikų Mokytojų sąjungos žinioje.

Namai butams. Kauno miesto Valdyba gauna iš valdžios 300 tūkstančių litų paskolą 6 metams už 6 nuošimčius. Už tuos pinigus statys Kaune namus neturintiems butų žmonėms. Dalis butų bus užleidžiama valdininkams.

Plėšimai nedliauja.

Linkmenų par. rugpiūčio 27 išplėšė malūnininką Strazdą. Vidūnaktį įsiveržė į minėto piliečio namus šeši maskuoti, lietuviškai kalbą žmonės, su šautuvais; šeimyną suvarė į kampą ir ėmė, kas jiems patiko. Apie tai buvo pranešta pasienio policijai. Tačiau plėšikai arklyganio išgąsdinti liovėsi plėšę ir smuko su maišais į mišką. Tuo tarpu atbėgo ir policijantai. Bet tai buvo apsileidimas, kad nesugebėta sukelti vietinių žmonių, apsupti mišką ir sugauti garsiuosius plėšikus. Nuostolių apskaitoma apie pusantro tūkstančio litų.

Tokie darbeliai mūsų krašte šiemet pasikartojo jau trečią kartą. Žmonės kalba, kad t. y. vietinių tokia "šaika." Kai kuriuos net įtaria, kad prie jos priklausą.

Ne garbė ir kaimynams, kad įtariamų asmenų nesugeba susekti, ar sužinoję nedrįsta pranešti policijai.

(Kauno "Vienybė")

Utena. Spalio 19-20 d., šių metų, Utenoje įvyko visos apskrities pavasarininkų kuopų atstovų konferencija (susivažiavimas). Į šią konferenciją suvažiavo daugelis atstovų ir svečių iš visos apskrities. Daug šie nutarimų ir užsibrėžimų padaryta, daug daug iniciatyvos pareikšta.

Bendrai, ši konferencija buvo daug skaitlingesnė už pernykštę.

Iš atstovų pranešimų buvo matyt, kad geriausiai gyvavo Utenos kuopa, turinti savo chorą, kuris gavo pirmąją premiją visos Lietuvos pavasarininkų kongrese Šiauliuose.

Konferencija patvirtino pernykštę valdybą: pirmininku kun. Vl. Butvila; likusioji valdyba yra ši: A. Kazickas, O. Dvilaitė, kun. V. Beinoris.

Apskrities revizijos komisija: J. Mačeika, E. Matulionytė, I. Leščius.

Buvo paskaitos: "Religijos reikalingumas" skaitė kun. Vl. Butvilas; "Pasilinksminimai pavasarininkų tarpe" skaitė kun. V. Bernskis; "Sportas" skaitė p. J. Kanapeckas. Organizacijos klausimu daug kalbėjo kun. Vl. Butvila.

Nutarta steigti kuopose sekcijas: eucharistininkų, abstinentų, sporto, meno; nutarta steigti po sodžius pavasarininkų kuopeles; organizuoti chorus, kurie dainuotų senąsias daineles. Nutarta suorganizuoti sporto kursus, į kuriuos kiekviena kuopa privalo prisiųsti bent po du atstovu. Atstovai turėjo progos pasiklausyt Utenos kuopos choro ir šiaip giedorių-solistų: Kun. V. Butvilos, K. Bražėno, E. Matulionytės; šiai pastarajai nekaip sekėsi.

Spalio 19, keleto progimnazijos mokytojų ir pavasarininkų Apskrities centro valdybos iniciatyva, buvo surengta atstovams vakarienė. Šič ir-gi buvo kalbų: šič kalbėjo kun. V. Butvila, pradžios mokyklų inspektorius Fr. Gineitis, J. Bačeika ir dar kai kas. Visi reiškė "valio" susipartusiam kaimo jaunimui.

Dievo, padėk plėstis šviesai tamsiųjų mūsų brolių tarpe.

I—s. L—s.

(THE WORKER)
Published every TUESDAY, THURSDAY and SATURDAY
by
SAINT JOSEPH'S LITHUANIAN R. C. ASSOCIATION OF LABOR
Entered as second-class matter Sept. 12, 1915 at the post office at Boston, Mass. under the Act of March 3, 1879."
Acceptance for mailing at special rate of postage provided for in Section 1103 Act. of Oct. 3, 1917, authorized on July 12, 1918."

SUBSCRIPTION RATES:

Yearly $4.50
Boston and suburbs $5.50
Foreign countries yearly $5.50

KUR VILKAS?

"Draugas" per keletą numerių gvildeno angliškos kalbos įvedimą lietuvių bažnyčioje. Užsiminė apie tai ir "Garsas." Pastarasis laikraštis num. 45, lapkričio 6 dienos laidoje parašė "Žodį Išeivijos Vadams." Straipsnis šitaip prasideda:

"Tai tiesa, kad Jungtinėse Valstybėse yra pasikėsinta atimti iš ateivių brangiausį jų turtą—tautybę. To žiauraus, nekrikščioniško tikslo siekiama įvairiomis priemonėmis. Tam tikslui susidarė organizacijos, samdomi žmonės, visur daroma spaudimas žūt-būt naikinti visą tai, ką ateiviai atsivežė iš už jūrių."

Po to užsimenama apie šv. Jurgio bažnyčioje Chicagoje įvedimą angliškų pamokslų per vienas mišias.

Iš tokio "Garso" pareiškimo lyg išeitų, kad augštesnioji dvasiškija verčia kunigus įvesti angliškus pamokslus ir tokiu būdu varu bandoma nutautinti lietuvius. Bet "Draugas" num. 262, lapkričio 5 d. laidoje štai ką pareiškė:

"Baltimorės concillium'e vyskupai yra nutarę, kad pamaldos visiems būtų 'in lingua vernacula,' t. y. gimtoje kalboje. Rodos, nei vienas vyskupas nėra sulaužęs šito įstatymo ir nėra įsakęs įvesti anglų kalbą į svetimas bažnyčias. Tad savo hierarchija skustis mes neturim jokio pagrindo, nes ji išleidė labai teisingą katalikišką įstatymą. Ir visi klebonai, kurie visas pamaldas laiko tik lietuvių kalboje, stovi ant legalaus pamato, nuo kurio nieks neišdrįs jų judinti, jeigu patys nepasijudins."

Taigi iš to išeina, kad šauksmas "Vilkas, Vilkas!" parodo tą, kad vilko nėra. Nėra vilko, norinčio praryti lietuvių kalbą. Tas tariamas "vilkas" tiek prisidėjo prie įvedimo keletoj lietuviškų bažnyčių angliškų pamokslų, kiek jis prisidėjo prie įvedimo keletoj lietuviškų laikraščių angliškų skyrių.

Mes lietuviai esame papratę riksmą kelti. Kartais sušunkame gvoltą visai ne vietoj. Teisybė šituo riksmu bandoma nubudinti žmones ir paakinti prie uolesnio lietuvystės palaikymo. Bet juk šito tikslo siekti galima be gąsdinimo įsivaizduojamu baubu.

Mūsų išlikimas priklauso nuo mūsų pastangų išlikti ir pavojus nuo tariamų amerikonizatorių yra toks menkas, kad apie jį svarstymas yra laiko ir energijos eikvojimas.

Faktas yra, kad vienoj kitoj parapijoj atsirado dvasiškių, kurie nuo lietuvystės nusigręžė. Jau kelintas metas, kai girdime nesmagių žinių iš Youngstown, Ohio. Dabar pasigirdo balsai apie Chicagos šv. Jurgio par. ir apie Springfield, Ill. parapiją. Šitokie apsireiškimai be abejonės yra liūdni. Bet argi nėra išeivijos pamate tokių apsireiškimų, kurie yra baisesni už tariamų amerikanizatorių veikimus ir minėtus dvasiškių nusistatymus? "Draugas" ne kartą buvo apie tai užsimines. Nurodė, kaip menkai teįvertinama yra šv. Kazimiero seserų akademija. Nurodė, kaip nedaugelis lietuvių ja naudojasi. Ką šitas reiškia?

Štai So. Bostone apsigyveno artistas A. Židanavičius. Norėjo tarpe lietuvių jaunimo pasidarbuoti. Jis visų veikėjų gražiai remiamas, pusėtinai apie jį skelbta. Pasekmės to viso tokios, kad artistas šneka ar nereikės iš So. Bostono kraustytis.

Kas čia kaltas?

Daugiau domėsio į save, o ne į tariamus pasikėsintojus — pašaliečius.

VĖL NERAMUMAS

Europoj padėtis buvo begerėjanti. Vokietija Londone buvo pasirašiusi sutartį, kuria pasižadėjo reparacijas mokėti pagal Dawes'o planą. Pasirašius tą planą, gavo paskolą.

Su Austrija alijantai jau seniau taip buvo padarę. Pastatė tam tikras išlygas, kurias išpildžius gaus paskolą. Austrijos valdžia iš bėdos pasirašė sutartį ir gavo paskolą. Bet paskolą su nuošimčiais turi būt grąžinama. Kad išgalėti paskolos nuošimčius ir pačią paskolą grąžinti, tai priseina smaugti darbininkus. Austrijos darbininkai to smaugimo neišlaikė ir sustreikavo. Vokietijos darbininkai seimuoja ir plenuoja tą pat daryti. Darbininkai griauna alijantų smaugėjų plenus. Yra labai galimas daiktas, kad iš to išeis didelių painiavų, o gal ir didelių perversmų, kurie privers išnaujo tarptautinę konferenciją šaukti. Vėl neramumai Europoj.

TAI BENT MELAGIS

Brooklyno "Vienybė" num. 135, lapkričio 8 d. laidoje štai ką yra parašius:

"Kun. F. Kemėšis yra paraginęs amerikiečius kunigus po truputį įvedžioti anglų kalbą į lietuviškas parapijas."

Rusų garsusis rašytojas Lermontov yra štai ką parašęs:

"Sarmatyti melagį, šaipytis iš durniaus ir ginčytis su moterim yra tas pat ką semtis sietu vandens: Nuo tų visų trijų išgelbėk mus, Viešpatie."

Bergždžias darbas būtų "Vienybės" melagį sarmatyti. Turbūt "Vienybė" yra "susibetinusi" padaryti melaviną rekordą ir laimėti už šlykščiausią melaviną dovaną.

[illegible] KAIP VEIKIA PARAPIJOS

Chicagos "Naujienos" atsiliepė į "Darbininke" tilpusią pastabą apie nesenai įvykusius Anglijoje rinkimus ir apie Anglijos Darbo Partijos stiprumą. Pabrėžėme tą, kad Anglijos Darbo Partija be kitų gerų pusių turi tą gerą pusę, kad ji laimingai nusistatė religijos klausime. Anglijos Darbo Partija religijos klausime yra toks nusistatymas, kad juo patenkinti visokių pasaulėžvalgų asmenys, tikintieji ir laisvamaniai, katalikai ir protestonai.

Pasak "Naujienas" taip galėjo atsitikti delto, kad "Anglijoje nebuvo ir nėra klerikalinės partijos."

Toliau charakteringi yra šie "Naujienų" pasakymai.

"Klerikalizmas yra labai smarkus katalikiškose šalyse."

"protestantiškose šalyse klerikalizmo maža arba visai nėra."

"Klerikalizmą mes randame Lietuvoje, Lenkijoje, Austrijoje, Belgijoje, pietinėje Vokietijoje, Francijoje, Italijoje, francūziškuose Šveicarijos kantonuose, Ispanijoje."

"Amerikoje, kur viešpatauja ir-gi protestonai klerikalizmas reiškiasi beveik išimtinai tarpe ateivių iš katalikiškų šalių."

"'Bedieviška' judėjmą iššaukia ne kas kitas, kaip tiktai patys klerikalai."

"Mes tečiaus labai abejojame, ar pats S. Bostono 'Darbininkas' priims šitą aiškią išvadą."

"Naujienos" turbūt jautėsi negera išvadą padarė, kad net labai abejoja, begu mes ją priimsime. Aiškią išvadą mes mielai priimame, bet "Naujienų" išvada nepriitina ne del neneaiškumo, bet del jos klaidingumo.

"Naujienos" pareiškė, kad Anglijoje ir paprastai protestantiškose šalyse nesą "klerikalizmo." Bet kodel jo ten nėra? Delto kad tose šalyse niekas protestonų teisių nevaržo ir nei nesikesina ant jų. Katalikai, jei jų randasi protestoniškose šalyse jaučiasi esą mažuma ir mažumų teisėmis tenkinasi. Anglijoje ir Amerikoje katalikai yra mažumoje, jie tą žino ir mažumai priklausančių teisių tenori. Amerikoje štai katalikams valia turėti savo visokias mokyklas, organizacijas ir visokiausias įstaigas. Visokie ordenai, visokie vienuolynai gali steigtis be jokių varžymų. Niekas čia nešūkauja, kad jezuitai ir miniškos įsigali. Jei kokie Ku Klux'ai pasirodo, tai ir vi-

[illegible] mons priklausančioms teisėms pavojus, tai ir tokiose šalyse katalikai virsta uoliausiais "klerikalais." Anądien Oregon valstijoj kėsintasi ant parapijinių mokyklų. Tada ten katalikai ir virto gal dar didesniais, negu senose "klerikalinėse" šalyse."

Katalikiškose šalyse laisvamaniai yra mažumoje. Pavyzdžiui, niekas turbūt netvirtys, kad Lietuvoje visokie nuo Bažnyčios atsiskyrėliai yra daugumoje. Lietuvoje katalikai yra daugumoje. Na, o ar ten laisvamaniai tenkinasi mažumoms teikiamomis teisėmis? Ar jie taip elgiasi, kad katalikai būdami mažumoje protestantiškose šalyse? Laisvamaniai turi teisę Lietuvoje steigti mokyklas, niekas jų neverčia eiti bažnyčion, gali imti civilius šliūbus, jų vaikai neverčiami mokyklose religijos dalykų mokintis. Ar laisvamaniai Lietuvoje tenkinasi tomis teisėmis? Visai ne. Jie nori, kad būtų taip, it jie daugumoje būtų. Katalikams Amerike nei sapne nesapnavosi reikalauti sukatalikinti viešas mokyklas. Bet Lietuvoj laisvamaniai reikalauja pašalinimo religijos dėstymo mokyklose. Ar-gi galima stebėtis, kad katalikai Lietuvoje virto "klerikalais." Reikia stebėtis, kad jie nevirto uolesniais "klerikalais."

Anglijos darbiečių buvusis premieras McDonald yra socijalistas, bet kartu krikščionis, prezbiterijonas. Kas nedėldienis uoliai lanko bažnyčią. Ne be reikalo Rusijos bolševikų laikraščiai jo karikaturas dėjo su Biblija rankoje. Pas lietuvius-gi kai socijalistas, tai jau ir kariauninis anti-katalikas.

"Naujienos" savo pastabą baigė šitaip:

"Vailokaitis ir Krupavičius jam ('Darbininkui') yra artimesni, negu Lietuvos darbininkai, kurie nebučiuoja rankos klebonui."

Mes šitaip baigsime:

"Naujienoms" Žubovai ir anti-katalikiški buržujai artimesni, negu darbininkai, katalikų tikybą praktikuojantieji.

SENA GIMINĖ.

— Ar žinai ponas Kaceli, jog mano giminė savo senumu siekia tvano gadynės.

— Hy, kas čia nepaprasto? Manoji giminė buvo dar prieš tvaną.

— Tad jieji iš Nojaus arkos?

— Fi!.. jiems buvo savas laivas.

[illegible] LIETUVIŲ KOLONIJOSE

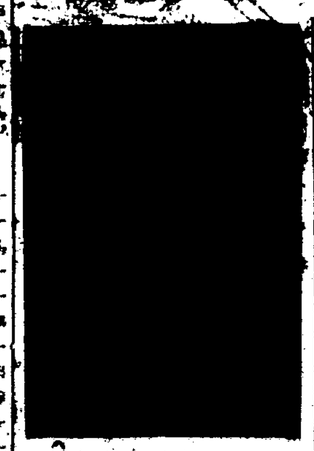

J. P. Sabel (Šabaliauskas)

24 metai atgal J. P. Sabel apleido Lietuvą ir atvažiavo į Ameriką. Atvažiavęs apsistojo Youngstown, Ohio, kur gyvena ir iki šiam laikui.

Kaip ir kiekvienas iš atvažiavusių lietuvių, per kelis metus dirbo dirbtuvėje. Susidėjęs kelis centus jis užsidėjo nuosavą Real Estate biznį, kurį ir iki šiam laikui pasekmingai veda pirmyn. Ir neklysiu pasakęs, kad tik ačiū jam, šiandien Youngstown'o lietuviai įsigyjo nuosavybes. Jo prikalbėjimui, jas įsigyti, nevienas jam šiandien dėkuoja.

Įėjus į šį biznį ir susidūrus ankščiau su amerikiečiais, jis neužmiršo ir savo tėvynės reikalų. Visur buvo pirmutinis. Ačiū jo pasidarbavimui likosi sutverta parapija, suorganizuotas Lietuvių Kliubas ir įsigyta nuosava svetainė.

Laike karo, kada buvo renkamos aukos, p. Sabel čia daugiausia darbavosi. Jam poilsio žodis yra visai svetimu, kuomet reikia dirbti del tėvynės labo. Aplamai imant, jis buvo ir yra šaltinis viso katalikiško čia veikimo. Ir jeigu čia amerikiečiai jau sugeba atskirti lietuvius nuo lenkų, tai tik ačiū jam, nes jis juos supažindino su jais.

Žinoma, besidarbuojant, turi pergyventi ir daug opozicijos nuo savo priešų, ypatingai nuo kairiųjų. Bet kaip jis išsireiškia, jie priduoda jam tik daugiau aktingumo. Kuo daugiau opozicijos, tuo gyviau dirbti.

Lietuviškumo dvasia p. Sabel šeimynoj taipogi gražiai bujoja. Nes kaip pats myli lietuvystę, taip ir savo šeimyną joje augina.

Ir nors p. Sabel randasi vienintėlis šioje kolonijoje biznieris, jis atstoja savo darbais ir parama daugelio. Nes nėra tos pramogos bei veikimo, kur jis neprisidėtų kaip su morale taip ir medžiagine parama.

P. Sabel yra bene visų katalikiškų organizacijų aktyvius narius. Jis esti didelis remėjas Tautos Fondo, taipogi narių Liet. Darbininkų Kooperatyvės Sąjungos, L. R. K. Susivienijimo ir kitų.

P. iš V.

Red. pastaba. — p. Sabaliauskas, ypatingai dabar, su nauja dvasia, stoja LDKS. vedamo vajaus darbuotėn ir žada labai daug dirbti sustiprinimui savo kolonijos darbininkų pozicijos — kietos organizuotės — geležinės Lietuvių Darbininkų Kooperatyvės Sąjungos.

Linkime Youngstowno lietuviams patrijotams geriausių sekmių kultūrinėje darbuotėje ir kovoje už tautybę.

CLEVELAND, OHIO.

Mot. Sąjungos 26 kp. rengia labai puikų koncertą, kuriame dalyvaus p. M. Čižauskienė, Š. Greičienė ir V. Bukauskienė. Po koncertui bus ir šokiai, griežiant puikiai orkestrai. Tas viskas daroma pagerbimui M. S. 26 kp. narių. Koncertas ir šokiai bus 16-tą d. lapkričio.

Kviečia Rengėjos.

PROVIDENCE, R. I.

LDKS. kuopos susirinkimas bus nedėlioje, lapkričio 16 d., tuoj po sumos, bažnytinėje svetainėje. Prašome visų narių atsilankyti ir kuodaugiausiai naujų atsivesti.

Rašt. A. Radzeika.

ROCHESTER, N. Y.

Iš mūsų kolonijos taukiai matyti juokingų korespondencijų laikraščiuose, del kurių mūsų korespondentai suranda laiko, bet kada įvyksta kokia pramoga, apie kurią tikrai reikėtų aprašyti, tai tada mūsų korespondentai negali savo plunksnos pajudinti.

Nors jau ir pervėlu man būtų rašyti apie šį įvykį, bet kadangi yra gana svarbus ir gražus įvykis, tai manau kad bus ne pro šalį paminėti.

Spalio 12 d. įvyko šv. Jurgio parapijos vakrienė, kuri buvo gana pasekminga, nes pelno davė $165.00. Laike vakarienės buvo prakalbų. Pirmas kalbėjo adv. McNerney, kuris kalbėdamas išgyrė lietuvius. P-lė A. Saunoriutė palinksmino publiką sudainuodami dvi daineles: "Graži čia giružė" ir "Kur bakūžė samanota." Matyti kad publikai dainos patiko, nes tą liūdyjo gausus delnų ploijmas.

Taipgi ant šios vakarienės buvo atsilankius brangi viešnia — p-lės Marijona Jokubaitė iš New Haven. P-lė Jokubaitė pasakė gražią prakalbą apie Moterų Sąjungą ir ska-

A. F. GARDINER—B. ŠIMONAVIČIUS

GARDINER PIANO COMPANY.

Pas mus galite gautgeriausio išdirbimo pianus, gramafonus ir lietuviškus rolius del play pianų. Nauji pianai $325.00, o playeriai $425.00. Reikale kreipkitės:

GARDINER PIANO CO.
472 Westminster St., Providence, R. I.

Mokinkitės angliškai

Amerikoje esantiems lietuviams pramokti angliškos kalbos yra gyvas reikalas. Nemokantiems ir ažai temokantiems turime tam reikalui knygų. Štai jos:

RANDVEDIS ANGLIŠKOS KALBOS, pusl. 310 Kaina $1.75.

Antras daiktas yra tai žodynas. Žodynų teip-gi turime.

ŽODYNAS angliškai-lietuviškos kalbos, pusl. 835. Kaina $5.50, drūtais apdarais $6.50.

Iš didumo vienos ir kitos knygos galite spręsti, jog iš jų galima gerai angliškai pramokti. Visi jų įsigykite.

Pinigus su užsakymais siųskite:

"DARBININKAS"
366 W. Broadway So. Boston, Mass.

Svarbieji Dėsniai

DARBININKŲ REIKALAVIMAS.

Darbininkas negali pasitenkinti vien tik klajojimu, šūkavimu, pykimu ir keikimu kapitalistų ir kitų jo išnaudotojų. Darbininui reikia ko nors rimto, pamatuoto ir konkretaus. Vaikiški šokinėjimai nieko gero darbininkui nedavė ir neduos — jie gali patenkinti tiktai tuos, kurie da neišaugę protiniai iš dešimties metų vaikų amžiaus, ir kurie aukščiausiu pasauly daiktu laiko raudonus ryzus. Gi visi tie, kurie jau vartoja savo protą, nebetiki į muilo burbulus — ieškoja racijonališkesnių kelių išsiliuosavimui iš kietųjų priešo nagų ir mulkintojų nuodingų dujų. Jie mato išganymą geležinėje vienybėje ir sistematizuotai žmoniškuose reikalavimuose; jie stato reikalavimus ir žengia pirmyn.

Štai ko reikalauja darbininkai susispietę po Lietuvių Darbininkų Koperatyve vėliava:

"Geresnei darbininkų padėčiai užtikrinti, teisingesnei socijalei tvarkai įvesti mes statome šiuos reikalavimus:

A. Del darbo sąlygų.

1) Darbininkų laisvė organizuotis, steigti unijas, daryti susirinkimus, skelbti ir vesti streikus — turi būti užtikrinta įstatymais.

2) Įstatymais turi būti uždrausta teismams ir administracijai varžyti darbininkų kovą su kapitalu už savo būvio pagerinimą.

3) Turi būti visatinai pripažintas principas reikalingumo tarties darbadaviams su darbininkų unijomis.

4) Visur po miestus turi būti įsteigti ir užlaikomi valstybės lėšomis darbo biurai.

5) Įstatymai turi apriboti darbo dienos ilgumą (nedaugiau 8 val., sunkiuose gi ir pavojinguose darbuose — dar mažiau).

6) Vaikų darbo panaikinimas, taip pat panaikinimas naktinio darbo moterų ir nepilnamečių.

7) Darbo sveikatingumo sąlygų užtikrinimo įstatymas ir valdiškos darbaviečių inspekcijos įvedimas.

8) Turi būti visose valstijose nustatyta, kiek mažiausia turi būti mokama darbininkui už darbą, kad to mokesnio užtektų gražiam ir patogiam pragyvenimui.

9) Įstatymais turi būti užtikrinta darbininkams šventos dienos poilsis.

10) Turi būti įvestas valstybės darbininkų apdraudimas senatvėje, arba nebegalint dirbti.

11) Valstybė turi apdrausti darbininkus nuo bedarbių. Ekonominiams kriziams pakilus, valstybė ir miestai turi parūpinti viešųjų darbų, del kurių turi būti panaikinta kontraktorių sistema.

12) Valstybė privalo netik netrukdyti steigimąsi įvairių rūšių kooperatyvų, bet dargi teikti jiems palengvinti."

Sveiki Reikalavimai.

Tik tokie sveiki (kaip L. D. K. S.) reikalavimai gali privesti darbo žmones prie šviesesnės ateities; jie nesiūlo niekam kardo arba bombos, bet tik reikalauja užtikrinimo žmoniškųjų teisių. Gi žmoniškosios teisės ankščiau ar vėliau turės būti realizuotos (įkūnytos), nes darbo žmonės, jų kooperacijos, labai stipriais šuoliais žengia plačiajan gyvenimąn ir ima į savo rankas operacijos vadžias. O kada tik darbininkų koperacija pradės reikštis didesnėje darbininkų dalyje, tai visi jų pamatuoti reikalavimai bus suteikti net ir kapitalistinių parlamentų.

Lietuviams vis daugiau ir daugiau reikėtų spiestis po L. D. K. S. vėliava ir reikalauti sau šviesesnio rytojaus.

P. D.

* * *

Kada raudos kalnuos vėjai
Šešėliai vakaro
Kai rūko šida ties, —
Tu kaip kada ramiai
Į save tik įsižiūrėjęs
Praeik pro mano kapą
Sudiev netaręs.

N. Bukauskienė

tiks visos moterys ir mergines prisirašyti prie Moterų Sąjungos. Teko girdėti, kad mūsų kolonijos moterys išgirdusios kalbą p-lės Jokubaitės pradėjo organizuoti kuopą. Taip-gi p-lė Jokubaitė labai jausmingai ir entuziastiškai pakalbėjo apie mūsų sostinę Vilnių. Ji savo kalboje prašė visus pagal išgalės aukauti del išvadavimo Vilniaus. Klausant jos kalbos publika apsiverkė. Reikia pasakyti, kad dar pirmą kartą mūsų kolonijos žmonės turėjo progą išgirsti tokią gabią kalbėtoją. Mūsų kolonijai yra garbė turėti tokią gabią mergaitę. Būtų gerai kad tankiau surengus prakalbas p-lei Jokubaitei.

Mūsų klebonas kun. J. Kasakaitis pakalbėjo apie Vilnių ir kvietė visus aukoti. Aukų surinkta laike vakarienė apie $60.00.

Vakaras praleistas labai smagiai, nes teko girdėti, kad visi buvo užganėdinti ir laukia daugiau tokių vakarų.

Ten buvęs.

CLEVELAND, OHIO.

Darbininkų reikalai.

LDKS. vajus po kitas kolonijas visu smarkumu prasidėjo ir viena su kita kuopos lenktyniuojas prirašinėdamos narius prie mūsų organizacijos. Tokis darbas ir tokis darbininkų susipratimas yra pagirtinas. Bet žiūrint į tai ir tėmyjant LDKS. 51 kuopos veikimą reikia prisipažinti su pasigailėjimu, kad šiuom laiku 51 kp., galima sakyt, nieko tame neveikia. Aš kaipo L. D. K. S. 51 kuopos narys, nuo pradžios jos susiorganizavimo, tai nei vienus metus tokio apsileidimo nesu matęs kaip šiuosmęt ir kono čionai kaltė, kad taip dalykai yra? Man atrodo, kad mes visi esame kalti, kad mes visi nesirūpinam darbininkų organizacijos reikalais. Juk Clevelando kolonija didelė ir lietuvių gyvena gana daug, tai ar nebūtų mums gražu, kad mes dabartinį vajų laimėtumėm. Taipgi yra kalta tame dalyke ir šių metų valdyba, juk paprastas narys nešauks susirinkimo be viršininkų žinios, paprastai narys visada žiūri ką visa kuopa nutaria. Jeigu mūsų valdyba, ypač pirmininkė, taip turi surišus nariams rankas, kad tik vienas pas kitą klausinėja, kada bus susirinkims, nes girdi, man reikia jau ir užsimokėti, o ką jau apie vajų kalbėti. Pavyzdžiui, vieną susirinkimą padavė per bažnyčią užsakyti, kad visai nebus susirinkimo, kitą mėnesį visai nei nešaukė ir mes dar turėdami tokią valdybą norime pasidarbuot savo organizacijai, taigi aš šiuomi kviečiu visus LDS. 51 kuopos narius, kad ant ateinančio susirinkimo, kuris atsibus lapkričio 13 dieną, ketvergo vakare, 7:30, Lietuvių Svetainėje, visiem susirinkti ir aptarti kuopos reikalus: taipgi visiems stoti į darbą, kad mes pasirodytumėm clevelandiečiai, kad mes esame darbininkai susiorganizavę po darbininkiška veliava. Reikia taipgi atminti, kad mes prigulėdami prie organizacijos palaikom visi lietuviai tarpe savęs vienybę ir remiam katalikišką spaudą, kuri šiandieną mūsų gyvenime lošia labai svarbią rolę ir apsaugoja mus katalikus nuo supuvusios, bedieviškos spaudos, kuri mūsų gyveniman neša suirutę ir veda prie ištvirkimo.

Darbininkas

DETROIT, MICH.

LDKS. 72 kuopos susirinkimas įvyks lapkričio 16 d., šv. Jurgio parapijos mokslainėj, tuoj po sumos. Visi nariai malonėkit atėt, turim daug svarbių dalykų reikale mūsų organizacijos ir vakarinių kursų.

Fin. Rašt. V. Markuzas

LAWRENCE, MASS.

Gerbiamas Redaktoriau:—

Širdingai meldžiu įdėti šį mano rašteli savo gerb. laikraštin "Darbininkan."

Aš buvau paimta į ligonbutį iš Lawrence, Mass. Ten liko mano drabužiai ir truputis pinigų. Aš negaliu jų dabar pasiimti — manęs iš ligonbučio neišleidžia, bet aš turiu keletą giminių ant Oak ir Chestnut gatvių Lawrence, tai labai norėčia, kad mano brangieji draugai ir draugės atvažiuotų mėt kada norą pas mane į State Infirmary, Tewksbury, Mass.

Jūsų M. Valentukevičius

WATERBURY, CONN.

Parapijos bazaras.

Lapkr. 5 d. šių metų įvyko parapijos ir draugijų atstovų susirinkimas kuriame nutarta pradėti energingus žingsnius daryti prie prisirengimo ateinančio bazaro. Į vedėjų komitetą išrinkta sekanti asmenys: Klebonas J. Valantiejus, J. Bernotas, A. Jurkūnas, J. Ališauskas, J. Liaudenskis. — Bazaras tęsis per dvi savaiti 48 Green St. šioje tvarkoje. Bazaras prasidės subatoje 15 d. lapkr. ir tęsis per šias dienas: 17, 18, 19, 20, 21, 22, 24, 25, 27, 28 ir užbaiga 29.

Per tą susirinkimą buvo išklausyta kolektorių pranešimai pasirodė kad jau surinkta nuo ūkininkų įvairių sutvėrimų. Neskaitant vištų, ančių, kalakutų į tarpą jų pateko tvinkstanti karvė. Miesto gyventojai ir gi neatsilieka nuo ūkininkų. Daug tapo sukolektuota — įvairių baksų sodės, hamių, cigaretų ir cigarų. — Jaunuomenė neatsilieka fėrų prisirengimuose, jau parduota keletą tūkstančių tikietų laimėjimui įvairių praizų.

Kaip matoma waterburiečiai supranta gyvą reikalą pasidarbuoti parapijos naudai, nes reikių kasdieną vis atsiranda naujų; norim dar šį rudenį pradėti naują mokyklą su miltiniška svetaine, nes senoji mokykla vaikučių nebesutalpina. Tokia apėjimo įstaiga įžjudins waterburiečius prisidėti prie bazaro pasisekimo.

Bedievis.

PHILADELPHIA, PA.

Nelaimingas sekmadienis.

Apgailėtinas ir nelaimingas sekmadienis, 26 d. spalių, del lietuvių Philadelphijoj. P-nas L. Puidokas, suksti rytą, važiuodamas automobilių, likosi auka, o duktė nukentėjo didį skausmų, kuriai sulaužė ranką, net dviejose vietose, ir šiandien turi kentėti sopulį gulėdama ligonbuty. A.a. Puidokas važiuodamas per lauką su savo žentu, norėdami pralenkti kitą automobilių, paleido smarkiau, o tuom pačiu laiku pasitaikė kitas automobilius priešais, tai jie stengėsi ūmai sulaikyti savo automobilių, bet nepajuto kad kitas automobilius iš užpakalio smogė į juos ir ant vietos užmušė p. Puidoką. Velionis neseniai sugrįžo iš Lietuvos apvažinėjęs visus gentis ir pažįstamus, dabar atsisveikino ant visados.

Labai iškilmingai likos šv. Kryžiaus akpinėse palaidotas.

Taip-gi kita šeimyna, kurių netekė pavardžių sužinoti, važiuodami iš Reading, Pa. papuolė po traukiniu ir ant vietos visa šeimyna likosi užmuštais.

Treti trys vyrai važiuodami pataikė į stulpą ir likosi visi trys užmuštais.

Skaudus smūgis likusiems, bet ką galima sakyti, apie tuos, kurie likosi aukomis nuo netikėtos mirties per automobilius! Gal nebuvo nei vienas pasirėnges ir nemanė atsiskirti su šiuo pasauliu. Delto mes likusieji, gentis ir pažistami atminkim už jų sielas tardami, amžiną atilsį. Tegul būna lengva jiems šios šalies žemelė, kurię guli užbertais ant jųjų krūtinių amžinai.

K. D.

RACINE, WIS.

Čia darbai visai sumažėjo, kai kurios dirbtuvės visai uždarytos, o darbininkai yis atleidinėjami. Patartina iš kitur nevažiuoti, nes gauti darbą yra sunku.

Čionykščiai lietuviai dirba išsijuose, ypač jaunimas pradėjo judėti — susitvėrė jaunimo kliubas ir tuoj užsiėmė už darbo: surengė balių parapijos naudai ir pasiryžo darbuotis kad per 2 metu nei vieno dolerio skolos neliktų parapijai. Garbė darbščiam jaunimui. Dar jaunutis kliubas, bet jau pasirodė gerai — jau vaidino teatrą ir daug darbavosi bazare.

Mūsų jaunimas pradeda pažinti vilkus avies kailyje — kratosi nuo purvinųjų laisvamanių nagų. Mat iki šiol čia stimsojo šliuptarnizmas ir jau buvo pasigavęs dalį jaunimo. Jaunimas iš karto manė, kad tai bus padoru darbuotis lietuviškoje dirvoje, bet greit pasirodė, kad tie paukšteliai yra ne lakštingalos, o plėšrieji vanagai. Akyse jie kalba gražiausiai, o už akių dergia biauriausiai. Ne tik liežuviu, bet jau ir savo šlamšte "Sandaroje" pradėjo dergti kunigus, pamatė, kad "Sandara" yra tikbažnyčią ir tikėjimą. Žinoma, tą pravėrė akis visiems — katalikai ri bedieviškas likraštis ir katalikų kruvinas priešas. Tadgi jaunimas nieko nelaukęs ir apleido sandariečių kromelį. Jie dabar verkia ir prašo atleidimo, bet jau pervėlu...

Bravo! Jums, jaunime, kad pažįstate vilkus avies kailyje ir neklausote jų apgavingų liežuvių — einate tiesos ir šviesos keliu. Taipgi garbė tėveliams, kad pataria savo vaikučiams neiti pas tautos ir bažnyčios priešus. Valio racinieciai katalikai!

Da keletas katalikų liko prie tikėjimo ir Dievo niekintojų laisvamanių, bet yra viltis, kad neužilgo ir jie sugrįš, susipras, kad prie tokių prigulėti, arba jų laikraštį skaityti, kurie žmogų terliojo visokiais būdais ir nieko neturi ir neduoda yra nesąmonė.

Tad-gi katalikų jaunime pirmyn! po Kristaus veliava. Darban! Broliškoje meilėje ir vienybėje. Dirbkime del Tautos ir bažnyčios su obalsiu Dievas ir Tėvynė.

Kermukinis.

Pavydėjimas yra puikybės duktė. Nukovok motiną, pranyks ir duktė.

Šv. Augustinas.

KALĖDOMS NAUJIENA

SKRAJOJANTI ANGELAI

Skambalai ir Kalėdinis Lopšelis

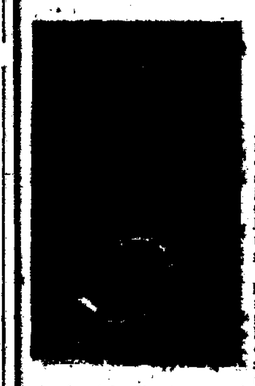

Šis illustruotas paveikslėlis parodo tą naujanybę nepaprastą kurią dar savo gyvenime nesate matę. Nepaprastas papuošalas Kalėdoms. Viršuje angelas su trimitu o apačioje skambalai, kurie eina aplinkui ir skambina įvairiais gražiais balsais. Apačioje varpų tai nepaprastas Kalėdų lopšelis parodo gimusį Kristų mažytį Betlėjaus staliuelėj su Jo Motina ir šv. Juozapu. Viskas labai aiškiai ir gražiai atrodo ir gražaus padarymo.

Pastatytas didžio turi 15 colių aukščio, padarytas iš metalo artistiškos išvaizdos ir galima padėti viš kalėdinės eglaitės. Uždegus žvakutę, pradeda suktis pats ir skambint varpais. Galima padėti ir ant šilto pečiaus arba radiatorio, ir-gi tą pat veiks. Įsigykite tą o tikrai turėsite ką tai nepaprastą Kalėdoms. Geras ant visados. Paaiškinimai prisiunčiami su kožnu užsakymu. Kaina už visą setą aik $2.50. NESISIŲSKITE PINIGŲ IŠ KALNO, tik iškirpkite šį pagarsinimą ir įdėkite 25c. del prisiuntimo. Likusią sumą gavęs pamokėsi laiškanešiui. Siųsk savo užsakymą šiandien.

Grand Novelty Co., 1723 N. Kedzie Ave., Dept. 366, Chicago, Ill.

Ieškau savo brolių: Juozapo, Daukintų ir [illegible] Liodgardos Stulpinienės — Daukintaitės, kuria yra iškeliavę iš Lietuvos apie 1900 metų, paskutiniai gyveno Chicagoj. Jeigu kas žinot ar jie gyvi ar ne—prašau pranešti man jų adresą, ir [illegible] jie patįs atsilieps. Ieško seserys Vincė Daukintaitė. Prašau [illegible] ti šiuo adresu: LITHUANIA, Telšių apsk., Žarėnų val., Krėpšių kaime, Vincė Daukintaitė.

Gudrus Teisėjas Ilgais Kūdikio Šeimynos.

Naujas savininkas užganėdintas Visi linksmi!

Tula lenkų šeimyna New Yorke neseniai buvo pasaukta į teismą, kuriame ėjo byla dėkei jos išvarymo iš namų. Principialiais liudininkais buvo keli kaimynai, kurię skundėsi, kad jie nuolatos yra erzinami verkiančių kūdikių šitos lenkiškos šeimynos apartamente. Kaimynai tikrino, kad jie negali net naktinis miegoti dėkei to kūdikių verksmo ir todėl prašė namų savininko išvaryti šią lenkų šeimyną is tų namų.

Teisėjas išklausęs verkiančių kūdikių motinos pasiteisinimo, kad ji negalinti verkiančių vaikų nutildinti, nes jie verkia kankinami mėšlungio, pacinančio nuo vidurių dieglių iš užkietėjimo ir ji nežinanti kaip jiems pagelbėti. Išmintingas teisėjas įsakė jai tuojaus nueiti į aptieką, nusipirkti už 35c. bonką BAMBINO ir jo duoti kūdikiams, kuomet tik užeis tie skausmingi simptomai. Teisėjas bylą sulaikė 10 dienų, o motina padarė viską kaip buvo įsakyta. Dabar kūdikiai naktimis jau neverkia, kaimynai yra užganėdinti, namų savininkas išrauko bylą ir visi yra linksmai gyvena.

BAMBINO yra kūdikių geriausiu draugu. Kūdikiai mėgata jį ir jie jį prašo daugiausi.

(Paskelbimas)

"DARBININKO" KNYGYNO KATALOGAS

SPAUDOS SVARBA.

Visi mokytesnieji žmonės gerai supranta vertę gerų, dorų knygų ir laikraščių. Todel popiežiai, kardinolai, vyskupai, kunigai ir visoki mokytieji ragina visus skaityti geras, doras knygas ir laikraščius. Štai kaikurių didžių vyrų išsireiškimai apie knygas ir laikraščius:

Vienų knygų pakanka paragauti, kitas verta praryti, o kaikurios yra tokios, kad jas reikia sukramtyti ir suvirškinti. — **Bacon**

Jei knyga kilus nuo širdies, tai ji pasieks kitų širdis; autoriaus šiaip visokios pastangos ir dailinimai mažai tereiškia. — **Carlyle**

Per knygas mes pasišnekame su augštesniais žmonėmis, o tas pasišnekėjimo būdas visiems prieinamas. Geriausiose knygose išminčiai kalba į mus, suteikia mums savo brangias mintis ir lieja savo sielą į mūsų. — **Channing**

Kiekvienas, geidžiantis savo tautai labo, kiekvienas šviesos šalininkas, privalo kuodaugiausiai pasirūpinti išplatinti savo apielinkėje dorų laikraščių. Nesigailėkime darbo ir išlaidų bažnyčioms, mokykloms, draugijoms, taip pat nesigailėkime išlaidų ir žygio doriems laikraščiams platinti.—**Prof. Kun. Bučys**

Skaitymas protui yra tuo, kuo pasimankštinimas kūnui. Kaip vienu užlaikoma, sustiprinama ir padidinama sveikata, taip antru proto sveikata gaivinama, auklėjama ir sudrūtinama. — **Addison.**

Žmonėse išnyktų pusė pliauškimų, jei jie skaitytų tik tokiuos raštus, kurie skaitymo užsipelno. — **Dawson.**

Vanduo po lašą varvėdamas akmenį prakerta,—taip nuolatinės bedievių zaunos negali neatsilieptі ant pažiūrų ir jausmų katalikiškos visuomenės. — **Kun. A. Kaupas.**

POEZIJA, DAINOS IR EILĖS.

Anykščių Šilelis. Dainos ir eilės. Sutaisė Vysk. Ant. Baranauskas; išleistas A. Ramoškos 5
Birutės Garsai. Parinktos dainelės vartojimui Lietuvos jaunuomenei. "Birutės" leidinys. Tilžėje ..... .20
Brėkšta. Poema. Parašė M. Vaitkus ..... .35
Byrutės Dainos. Visiems tikriems lietuviams pavestos ..... .15
Cit, Paklausykit! Parinktosios lietuvių poetų eilės. Parankiojo Liudas Gira ..... .50
Dainos ir Sakmės. Mikalojus Dagilėlis ..... .25
Dainų Atsiminimais iš Lietuvos Istorijos. M. Biržiška. Lietuvių Mokslo Draugijos leidinys ..... .75
Dainų Knygelė. Pavasario Balsai. Išleido M. J. Tananevičius, Chicago, Ill. ..... .15
Deivė iš Ežero. Svanetų žemės legenda eilėse. Parašė Balys Sruoga ..... .15
Graži Dovanėlė Lietuvos Artojams. Eilės. K. Stiklelis ..... .10
Jaunimo Aidai. Eilės. II laida. M. Ateivis. "Birutės" leidinys. Klaipėda, 1920 m. ..... .20
Juokaunos Dainos. Išleido M. J. Tananevičius, Chicago, Ill. ..... .10
Karo Metų Eilės. Surašė ir išleido Kun. St. Durskis. Lietuvoje — 1920 m. ..... .10
Kaimė. Poema. (Eilės) Parašė M. Vaitkus. Išleido "Katalikas," Chicago, Ill. ..... .50
Meilė. Poema. Parašė M. Gustaitis. Išleido "Katalikas, Chicago, Ill. ..... .15
Naujų Karimanės Dainos. 20 dainų dviem ir trims lygiems balsams su gaidomis. Parengė A. Vaičiūnas, karo chorvedys ..... .25
62 Sakmės (Eilės). 42 naujai surengtos. Sutaisė Margalis ..... .50
Strazdelio Dainos. (Parinktosios eilės kun. A. Strazdo dainos). Jubiliejinis leidinys, Vilnius, 1914 m. ..... .10
Svodbos Dainos. Turtu ir spauda M. J. Tananevičiaus, Chicago ..... .20
Šių Dienų Dainelės. Surinktos ir išleistos jaunuomenės pasilinksminimui. Turtu ir spauda M. J. Tananevičiaus, Chicago, Ill. .10
Tėvynės Keliais (Eilės). Sutaisė Liudas Gira. "Švyturio" B-vės leidinys. Kaunas ..... .25
Vieversys. — Gražiausių dainų rinkinėlis. Kaunas ..... .25
Volungė. Eilės — pirmieji bandymai. Parašė Juozas Margalis. Tilžėje ..... .25
Žaidimų Vainikas, savybės vakarėliams ir gegužinėms nupintas. Su gaidomis. Sutaisė Mėtas Grigonis, Panevėžio Gimnazijos mokytojas ..... .30

ĮVAIRIOS ĮTALPOS KNYGOS.

Ant Dugno. Puiki apysaka. Parašė Iv. Franko, vertė Pr. Šiūlelis. Vilniuje. Kaina ..... .20
Apie Vyskupų Rinkimus. Parašė P. Malauskas. Kaunas ..... .10
Apsakymas Kelionės į Palestinos Žemę, apie Jerozolimą ir kitas šventas vietas. Aprašymas Kun. P. Gondkaus. Naujai pertaisytas ir tretį kartą išspaustas ..... .50
Apsirikimo Komedija. Atsitikimas iš Amerikoniško Gyvenimo, Išguldė Lapšaus vaikas. Antra laida ..... .15
Apsakymėliai. 1) Teismas. 2) Neišmiegotas Motiejienės miegas. 3) Iš senovės Egypto paadvimų. 4) Ar atsimeni? Surinko ir išvertė Pranas Šiūlelis ..... .25
Artabano Dovanos. Iš anglų kalbos vertė A. Busilas. Šv. Kazimiero Draugijos leidinys, Kaunas ..... .[illegible]
Atsargiai Su Ugnim! tai yra su knygomis. Vertė kun. K. Š. Šv. Kazimiero Draugijos leidinys. aKunas ..... .15
Atstovų Rinkimai Lietuvoje. Parašė K. J. Skruodis. Vilnius ..... .10
Auksinio Obuolio Istorija. (Graikų mythologijos žiupsnelis. Su paveikslais). Lietuvių kalbon išguldė Alyva ..... .50
Aureolė. Oratorija. II laida. M. Gustaitis. Piešiniai V. Bičiūno .20
Ažuolas. Apysaka. Parašė A. Vienuolis. Vilnius ..... .15
Jono Biliūno Raštai. Paveikslai, apysakos ir eilės. Išleido J. Biliūnienė. Tilžėje ..... .75
Botanikos Vadovėlis, t. y. augalų mokslas. I dalis. Morfologija. Vertė I. Tonkūnas. Lietuvių Mokslo Draugijos leidinys ..... .75
Chrestomatija. Lietuvių literatūros istorijos konspekto. Sutaisė Sofija Čiurlionienė (Kymantaitė). Kultūros ir Švietimo Sekcijos Leidinys ..... .50
Degtinė—Nuodai. Parašė S. Kaimietis ..... .10
Del Žemės Klausimo Lietuvoje. I dalis. Parašė Albinas Rimka, Lietuvos Žemės Reikalų leidinys ..... .25
Dievo Karalystė Jumyse Yra, arba apie gerumo dorybę. Šv. Kazimiero Dr-jos leidinys ..... .20
Dolpelis Ministerijoje Tarnauja. Monologas ir laiškai. Parašė Sofija Čiurlionienė (Kymantaitė) ..... .15
Doros Objektivumas. Parašė K. Čibiras. Kaunas ..... .10
Gamta—Sveikatos Šaltinis. Parašė G. M. Šeinai ..... .15
Gamta ir Žmogus. Parašė D-ras Simonas Šultė. Kaunas ..... .10
Gentos Prilyginimai Lietuvių Dainose ir Raudose. D-ras R. von der Meulen Rz. iš vokiečių kalbos vertė M. B-ka. Lietuvių Mokslo Draugijos leidinys ..... .50
Geležinkelio Sargas—Tylius. Gerharto Hauptmann'o Novelė. Vertė Bėgis. Chicago, Ill. ..... .15
Geležinkelis. Pagal svetimus rašinius parašė K. Stiklelis. Chicago .10
Gėlių Pintinėlė. Apysakėlė. Vertė Kun. V. Ambrazėjus, Šv. Kazimiero Dr-jos leidinys. Kaunas ..... .20
Geras ir Blogas Auklėjimas Pavyzdžiuose. Parašė Moščenska. Vertė Bedruskis. Chicago, Ill. ..... .[illegible]

PAAIŠKINIMAS

Užsisakant knygas iš katalogo, visada reikia pažymėti knygos vardą. Užmokesnį žemiaus dolerio galima siųsti paštoženkleliais. Virš dolerio reikia siųsti čekių arba "money orderiu." Visais reikalais kreipianties ir pinigus siunčiant, visuomet adresuokite taip:

"DARBININKAS"
366 West Broadway South Boston, Mass.

Viena iš apskelbimų serijų kuslink telefono situacijos Naujojoj Anglijoj

KODEL?

Principialė priežastis, kodel mes negalime pagerint telefono patarnavimo pagal dabartines ratas, yra ta, kad perkamoji dolerio vertė yra sumažėjus, nes reikia brangiau mokėti už materijolą ir darbą.

Prieš karo periodą mūsų dolerio įeinamoji galė buvo maž-daug lygi dolerio perkamajai galei.

Nuo karo laikų, parduodami jums telefono patarnavimą iš plantų pabudavotų prieškarinėmis kainomis, mes dar galėjome sudurti galą su galu, pasidėkavojant pagerinimams ir operavimo praktikai, taipgi išdalies pasidėkavojant pakeltoms ratoms, kas, abelnai imant, davė mums penkiolika procentų dadedamųjų įeigų už telefoną.

Bet tie prietaisai, kurie buvo pabudavoti prieškarinėmis kainomis, yra diena iš dienos pakeičiami naujais prietaisais, pabudavotais šių dienų kainomis. Negana to, skaičius naujų telefonų, įvestų paskutiniais penkiais metais yra didžiausias iš visų periodų mūsų gyvenime—padidėjo vien kompanijai ant trisdešimts-šešių procentų visoj Massachusetts.

Telefono ratos penkių metų atgal, kuomet, vidutiniai imant, įrengimas vieno telefono kainavo $138, negali padengti išlaidų šiandien, kuomet, vidutiniai imant, įrengimas vieno telefono atsieina jau $178 ir dar nolatos kila.

Pakėlimas telefono ratų yra būtinai reikalingas, netik delto, kad reikalingi pinigai naujiems įrengimams, bet ir kad palaikius dabartinį patarnavimą.

New England Telephone & Telegraf Company

MATT B. JONES, President

VIETINĖS ŽINIOS

PALIKO NULIŪDIME.

Pp. Mikalauskai neteko savo jaunutės, apie vienų metų, Ankrelės — mirė anksti sereda ryte. Paliko tėvus ir jauną brolinką dideliam gailėsy ir nuliūdime.

KAZIMIERINĖS SUSIRINKIMAS.

Šv. Kazimiero Dr-jos susirinkimas įvyko sekmadieny, lapkričio 9. Narių buvo gana daug. Tarp kitų dalykų buvo laiškai nuo senai sergančio nario K. Čepulio ir Federacijos skyriaus. Laiškai tapo priimti. Į Federacijos skyriaus susirinkimą, kuris bus lapkričio 30 d., išrinkta trys atstovai: J. Jaroša, L. Švagždys ir V. Paulauskas. Gi šie atstovai pareiškė, kad jie sujudins visą Bostoną Federacijos klausimu.

Šaltūna.

SKUNDŽIA VYRĄ.

P-nia Currier skundžia savo vyrą, Ku Kluksų Klano vadą, už nedavimą jai tinkamo užlaikymo ir žiaurų elgimąsi, būtent, kuomet ji norėjo eiti pasiklausyti p. Curley, kataliko ir demokratų kandidato į valstijos gubernatorius, tai p. Currier su klanistais gydytojais pasiuntė ją į pataisos namus kur ji turėjo išbūti dešimtį dienų.

P. Currier gaudavo iš Ku Kluksų Klano po $80 į savaitę, o moters su trim vaikais užsilaikymui duodavo tik po vieną doleri savaitėje.

Teismas parėdė, kad moteris gautų po šešius dol. savaitėje; gi už žiaurumą jį nuteisė trims mėnesiams kalėjiman. Currier apeliuoja.

Tik išėjus Currier'ui iš teismavietės p-nios Currier advokatas įteikė jam kitą skundimą, kuriuo reikalauja atsiskirimo ir paramos.

NAUJI PRIEŽODŽIAI.

Bostono miesto konsulis E. nas."

"Eina kaip Gegužis tarpe 'dėdžių.' "

"Geria kaip 'keleivininkai.' "

"Tu koliojiesi kaip Neviackas."

"Laižosi kaip Maikis išsimaukęs škotiškosios."

Jonas Jokubauskas, p. Požėlos manedžeris, surengęs keletą ristynių Naujoj Anglijoj, apleido Bostoną ir išvažiavo į New Yorko padangę. Ten jis mėgins sudaryti imtynes Komarui su Požėla.

KELIA KAINAS.

Telefonų ir Telegrafų kompanijos nori Naujoje Anglijoje pakelti kainas.

BOSTONAS PROTESTUOJA.

Bostono miesto konsulis E. Mark Sullivan įteikė protestą Visuomenės Naudingumo Komisijai, reikalaudamas, kad Telefonų kompanija ištrauktų savo reikalavimą pakelti kainas.

TAI BENT AUKA.

Sandariečių parengtose Vilniaus vadavimui prakalbose dainavo jų mylimas draugas p. Bačiulis, Gabijos choro vedėjas. Anot "Sandaros," jis už savo dainavimą rokuoja **dešimt** dolerių, tą $10 paaukojo Vilniaus reikalams.

Puiki auka — lygi nuliui. Nuo tokių aukų jau visi Vilniaus našlaičiai būtų išmirę.

Z.

CAMBRIDGE, MASS.

LDKS. 8 kuopos mėnesinis susirinkimas įvyko antradieny, lapkričio 11, bažnytinėje svetainėje. Narių buvo daug ir visi gyvai svarstė organizacijos reikalus. Griežtai pasiryžo sumušti visas kuopas narių prirašinėjime ir laimėti pirmą dovaną. Ypatingai yra pasiryžę ant žūt būt kovoti su Boston'o kuopa. Iki šiol daugiausia pasidarbavo gerb. **V. Jakas** — jis gavo du naujus narius, du skaitytojus išpardavė knygų už $56.37 (sveikiname gerb. Jaką, didį darbuotoją ir stiprų kareivį darbininkiškoje dirvoje. Dievo jums padėk sekmingai darbuotis ir ant toliau Red.), o nuo šio susirinkimo stoja visa kuopa darban: vienas kleb. kun. Pr. Juškaitis žada prirašyti dešimt naujų narių iki padėkavonės dienai, gi beveik visi kiti nariai pasiėmė aplikacijų ir išėjo iš susirinkimo su kuoaiškiausia dvasia.

Rep.

Valio! Cambridgius! Red.

"ŽMOGŽUDŽIAI"

Cambridge, Mass. — Lapkričio 9, Švč. P. M. Nekalto Prasidėjimo parapijos svetainėje L. D. K. S. (So. Boston) 1 kuopos nariai artistai vaidino veikalą "Žmogžudžiai." Vakaras buvo surengtas L. D. K. S. 8 kuopos. Žmonių buvo pilnutėlė, kimšte prikimšta, svetainė. Visi aktoriai savo roles atliko pagirtinai.

Bravo pirmai kuopai, kad turi tokius gerus vaidintojus ir pajėgia pastatyti tokius didelius ir gražius veikalus.

P.

Klausimas: Kodel vyrai kepures perkasi?

Atsakymas: Užtat kad niekas jiem jų dovanai neduoda.

PARSIDUODA

Visiškai pigiai SALDAINIŲ KRAUTUVĖ labai geroj vietoj prie lietuvių bažnyčios, tarp dviejų didelių mokyklų. Lietuvui labai tinkama vieta. Del platesnių žinių kreipkitės į "Darbininko" ofisą, 366 Broadway, So. Boston, Mass.

PUIKŪS ŠOKIAI!

Cambridge, Mass. — Subatoj, Lapkričio-Nov. 15, 7:30 val. vakare L. Vyčių 18 kuopa rengia šokius Lietuvių Kooperacijos Salėje, 26 Lincoln St., Brighton.

Gerbiamieji vietiniai ir apielinkės lietuviai! Šiuomi visus kviečiame ant šių puikausių šokių, kokie seniai jau yra buvę. Šiuos šokius rengia Cambridge'io jaunimas, tad drąsiai galime sakyti kad bus puikiausi, nes orkestra yra paimta viena iš geriausių, kuri yra pagarsėjusi visoj Massachusetts valstijoj. Todel nepraleiskite šios puikiausios progos neišnaudoje, kad paskui nesigailėtumėt. Atsilankę linksmiausiai laiką praleisite ir puikiausiai prisišoksite, o neatsilankiusieji ilgai gailėsitės.

Įžanga: vyrams 50 centų, moterims 40 centų.

Rengėjai

(N.15)

REDAKCIJOS ATSAKYMAI

Lawrence, Mass. "Tas Pats." — Tuo pačiu klausimu gavome žinutę nuo kito mūsų korespondento pirmiau. Tamstos raštelio šiuo kartu nesunaudosime.

Rochester, N. Y. "Marsui." — Tamsta neprisiuntei savo tikro vardo bei adreso — tokių korespondencijų laikraštin nededam.

Worcester, Mass. Valdybai. — Tamstų žinutė neturi siuntėjo parašo ir adreso — anoniminių korespondencijų laikraštin nededame. Visos korespondencijos, apart slapyvardžio, turi būt siuntėjo pasirašytos ir jo adresas paduotas.

PARSIDUODA

12 šeimynų namas gražioj vietoj Dorchestery, puikus yardas ir namas yra labai geram pataisyme, rendų $250 į mėnesį, prekė $21,000.

ANT BROADWAY, So. Bostone, krautuvė ir 2 šeimynų 8 kambarių namas, proga del biznio, prekė $9,000.

A. IVAS
361 Broadway, South Boston

STRAIPSNIS 93
Reikia Reguliariškai Rodavytis su Daktaru.

Kudiliko vidurlavimas yra ženklas pavojaus, kuriam reikia tuoj atsižiūrėti. Ekstra atyda ir tinkama priežiura iš motinos pusės, daug padarys, lidant kudikį pernešus per šį pavojingą laikotarpį.

Visados reikia saugotis vidurlavimo, kadangi mažiausias užpuolimas, jei negydomas, gali privesti prie rimtų pasiekų. Reikia gydytoją šaukti net menkiems nuotikiams. Jei, vienok gydytojo nėra galima gauti, tai būtų patartina neduot maisto per 24 valandas, duodant tik paprasto vandens arba miežinio vandens. Jei po 24 valandų kudikiui pagerėjo, bandyk labai silpną mišinį (sakykime, pusę paprastos formulos) ir stiprinkie iki mišinis atatinka kudikio amžiui. Paprastai ima 10 dienų iki dviejų savaičių kol kudikis atgauna normalę padėtį viduriuose. Liga antrą sykį užpuola greičiau negu pirmą sykį.

Visados reikia bonkutės čiulpikus ir virimo indus laikyti griežtai švarius. Tai geriausia atlikti paviriuant juos vandeny. Vandenį vartojamą maistą gaminant reikia išvirinti, ir atvėsinti bei laikyti gerai uždaromame puode— o puodą ir uždangalą reikia pirma gerai apvirinti. Sykiu tik tiek vandens išvirk, kiek reikia visos dienos penėjimams.

Krutų pienas yra saugiausias pienas visados. Jei jo nėra, tai reikia parinkti maistui švarų, sveiką pieną, atmiežtą sulyg kudikio amžiaus ir svorio. Jei nesi tikras savo aplinkės gauname pienę, tai kondensuotas pienas suteikia ideališkį maistą, delto, kad yra švarus, vienodas, maistingas, lengvai suvirškomas, ir visados aglima jį greitai paruošti.

Jei duodama orančių sunku ir košelės (kaip rekomenduoja bile pieno formulu), tai kondensuotas pienas tinkamai vartojamas suteikia visus augimui reikalingus elementus.

Vidurių suirimo galima išvengti. Švarus maistus, švarus virimo ir penėjimo indai, grynas vanduo atsigėrimui, tinkamas kiekis maisto atatinkamais tarpais, drauge su ganėtinu kiekiu šviežio oro ir saulės yra dideli žingsniai viduriavimą išvengti. Musės yra mikrobų nešiotojos ir dažnai užterša maistą. Todel svarbu tuos niekingus tvarinius vaikyti nuo kudiklio ir jo maisto. Neįleiskite musių į stubą.

Kaip rašėme, dažnai nutinka kad motinos negali žindyti kudikių ir turi duoti kitokį maistą. Geras, grynas karvės pienas tinkamai sulietas su tinkamu kiekiu geriausio cukraus atstoja motinos pieną. O geriausias suliejimas parinkto pieno ir geriausio cukraus parduodamas po vardu Borden's Eagle Brand Pieno. Per tris gentkartes Amerikos motinos pasitikėjo šiam pienui. Penint sulyg nurodymų, jis yra arčiausias šale motinos pieno.

Skaityk šitus straipsnius kas savaitę ir pasidėk ateičiai.

PARSIDUODA

Vaistinyčia (Drug Store)
Worcester, Mass.

Vieta išdirbta per daug metų, apgyventa lietuvinis ir lenkais. Krepkitės tiesiog pas savininką M. W. MADDEN, 370 Millbury St., Worcester, Mass. (13)

20-TAS METINIS BALIUS

Lietuvos Sūnų Draugystė rengia gražų Balių, Ketverge,

Lapkričio-Nov. 27, 1924

(Padėkavonės dienoj (Thanksgiving Day)

CYPRUS HALL

40 Prospect Street, Cambridge, Mass.

Pradžia 2 val. dieną; tęsis iki vėlai vakaro.

BUS GERA MUZIKA. Kviečia visus atsilankyt KOMITETAS.

GRAŽUS NAMAS

18 kambarių visi naujausi improvementai, 3 šildomi pečiai, elektrikos ir vietu del garadžiaus; rendų $135 į mėnesį. Savininkas per toli gyvena todel nori labai parduoti. Prekė tik $12,500. A. IVAS, 361 Broadway, So. Boston.

PARSIDUODA TONIKO IŠDIRBYSTĖ

Biznis gerai išdirbtas. Priežastis pardavimo — išvažiuoju į kitą miestą. Kreipkitės: MAXIM COUBLE, 163 Ames St., Montelo, Mass. Tel. Brock. 2254-J. (Gr. 1)

KUOMET motina turi laimės sulaukti kūdikio, ji turi suprasti, jog jos kūdikis gimė su įgimta teise gauti geriausią globą ir geriausį galimą maistą. Vienok, yra tūkstančiai motinų, kurios negali žindyt savo kūdikio, ir duoti jiems atsakantį maitinimą, reikalingą jų pilnam vystymuisi.

Toms motinoms
daktarai rekomendavo ir išrašė Borden's Eagle Pieną per virš 65 metų, kaipo vienatinį saugų ir išbandytą pavaduotoją motinos pieno.

Kadangi
Eagle Pienas yra lengvai ir greitai suvirškinamas ir patiekia kūdikiui maistingą peną, kuris nenuvargins jo švelnaus skilvio ir žarnų.

Jūsų kūdikis
del palaikymo atsakančios sveikatos, turi būti maudomas kas dien, aprengiamas patogiomis drapanomis, ir valgydinamas maistingu penu.

Jeigu
jūs norit gauti dykai nurodymus jūsų kalboje, kaip maitinti kūdikį su Eagle Brand Pienu ir padaryti jį tvirtu ir sveiku, išpildykit sekantį kuponą ir prisiūskit mums.

KUPONAS
Pažymėkit, katrą Norit

Penėjimo Instrukcijos	Kūdikių Valgiai	Kūdikių Knyga

VARDAS _____ 2
ADRESAS _____ (Lithuanian

THE BORDEN COMPANY

BORDEN BUILDING NEW YORK

ITALIJONIŠKI ARMONIKAI

Mes dirbame ir partraukiame visokių rūšių pirmos klesos rankoms dirbtus ITALIJONIŠKUS ARMONIKUS, geriausius visame pasaulyje. Dešimties metų garantija. Musų kainos žemesnės negu kitų išdirbystės. Dykai armoniko nurodymai del pirkėjų. Katalogus siunčiame dykai. RUATTA SERENELLI & CO., 817 Blue Island Ave., Dept. 16, Chicago, Ill.

IF IT'S DONE WITH HEAT YOU CAN DO IT BETTER WITH GAS

Garo Siluma be Katilo

GAS'O Garo Radiatoris duoda šilumos be anglių ir be katilo. Degink tik tada kada šiluma reikalinga. Taip lengva įdėti kaip gasinis pečius ir patogus vartoti. Išdirba automatiškai visados, šilumą laiko vienodai. Nėra vandens tvinimo kad užšaltų. Pertikrinta per 20 metų vartojimo. Del krautuvių ofisų ir namų.

Atcik į by kurį iš mūsų pardarimo ofisų ir persitikrink

BOSTON CONSOLIDATED GAS CO.

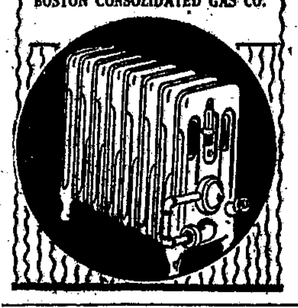

Tel. S. B. 4000

DAKTARAS J. LANDŽIUS-SEYMOUR

Lietuvys Gydytojas
772 EAST BROADWAY
So. Boston, Mass.

VALANDOS:
nuo 9 ryte iki 9 val. vakare.

LAI BŪNATEN ŠVIESA

Mes žemiausia kaina suvedame dratus del šviesos-šilumos ir jėgos

JOHN F. LYDON
324 E Street Tel. S. B. 4269M
TEISSĖTAS ELEKTRISINAS
Specijalistas del namų suvedimo

1924

Naujos Kanklės. Šį kartą leidžiama knyga — **"Trejų Metų Kanklės,"** už 1922-3-4 metus.

"Trejų Metų Kanklės" bus atspauzdintos Lietuvoje ir išsiuntinėtos visiems užsiprenumeravusiems Kalėdoms, 1924 m. Prenumeratos kaina už Trejų Metų Kankles du doleriai, o vėliau bus brangiau.

Antrašas:

MIKAS PETRAUSKAS
Laisvės Alėja, 60. Kaunas. Lithuania.

P. S. Pinigus siųst pašto money order'iais.

ŠTAI MŪSŲ PREKĖS

Tikrųjų lietuviškų ramunėlių svaras 40c., 5 sv. — $1.50; liepos žiedai su lapeliais 50c. už svarą, 5 svarai — $2.00; liepos žiedai be lapų 65c. sv., 5 sv. — $3.25; puplaiškių lapai 75c. sv., 5 sv. — $3.00; puplaiškių šaknys $1 sv., 5 sv. — $3.85; stamblos trejankos sv. $1.25, 5 sv. — $4.75; kadugio uogų sv. 25c., 5 sv. — 75c. Ir daugybė kitokių žolių. Atsiųsk 10c. o gausi žolių katalogą.

M. ŽUKAITIS
449 Hudson Ave., Rochester, N. Y.

Tel. So. Boston 270

J. MACDONELL, M. D.

Gydinu nuilsėjimą ir lietuviškai

OFISO VALANDOS: Rytais iki 9 val.
Po pietų nuo 1—3
Vakarais nuo 6—9

536 E. Broadway, So. Boston

Tel. So. Boston 0464-J.

JURGIS STUKAS

FOTOGRAFAS

453 WEST BROADWAY, South Boston, Mass.

Darom dailius paveikslus. Vesilinis traukiam vakarais. Užsilikom visokios rūšies rėmus.

DR. PUSKUNIGIS

GYDYTOJAS
VIDURINIŲ LIGŲ
val. 9 iki 11 ryte, 1 iki 3 po piet. 7 iki 9 vak.
389 Broadway, So. Boston.
Tel. So. Boston 2821.

Tel. Brockton 5112—W.

DANTISTAS

DR. A. J. GORMAN

(GUMAUSKAS)
705 Main St., Montello, Mass.
(Kampas Broad Street)

Tel. So. Boston 0623
LIETUVIS DANTISTAS

DR. M. V. CASPER

(KASPARAVIČIUS)
425 Broadway, South Boston
Ofiso valandos:
nuo 9 iki 12:00 ryte ir nuo 1:30 iki 5 ir nuo 6:00 iki 8 val. vakare. Ofisas uždarytas subatos vakarais ir nedėldieniais.

16 METŲ SOUTH BOSTONE

DR. H. S. STONE

AKIŲ SPECIALISTAS
399a W. Broadway, So. Boston
VALANDOS: Nuo 9 r. iki 7 v. vak.

ŠV. JONO EV. BL. PASELPINĖS DRAUGYSTĖS VALDYBOS ADRESAI.

PIRMININKAS — M. Zoba,
539 E. 7-th St., So. Boston, Mass.
Telephone So. Boston 1516—J.
VICE-PIRM. — Kazys Ambrozas
492 E. 7-th St., So. Boston, Mass.
PROT. RAŠTININKAS — J. Glineckis,
5 Thomas Park, So. Boston, Mass.
FIN. RAŠTININKAS — Matas Šeikis,
40 Marine Rd., So. Boston, Mass.
KASIERIUS — A. Naudžiunas,
885 E. Broadway, S. Boston, Mass.
MARŠALKA — J. Zaikis,
7 Winfield St., So. Boston, Mass.

Draugija laiko susirinkimus kas trečią nedėldienį kiekviено mėnesio, 2-rą val. po pietų šv. Petro parapijos salėj, 492 E. Seventh St., So. Boston, Mass.

D. L. K. KEISTUČIO DR-JOS VALDYBOS ANTRAŠAI

Pirmininkas — Antanas Pastelis,
146 Bowen St., So. Boston, Mass.
Vice-pirm. — Martinas Knistautas,
4062 Washington St., Roslindale
Protokolų Rašt. — Antanas Macejunas,
450 E. Seventh St., South Boston
Fin. Raštininkas — Juozas Vinkevičius
906 E. Broadway, South Boston
Kasierius — Andriejus Zalieckas,
307 E. Ninth St., So. Boston, Mass.
Maršalka — Aleksandra Jalmokas,
216½ 5-th St., So. Boston, Mass.

Draugystė D. L. K. Keistučio laiko mėnesinius susirinkimus kas pirmą nedėldienį kiekviено mėnesio po No. 694 Washington St., Boston, Mass., 1:30 valandą po pietų. Ateidami ateiveskite su savim naujų narių prie musų draugijos priskaityti.

ŠV. KAZIMIERO R. K. DR-JOS VALDYBOS ANTRAŠAI

Pirmininkas — J. Jaroša,
562 E. 6-th St., So. Boston, Mass.
Vice-pirm. — J. Grubinskas,
157 M Street, So. Boston, Mass.
Prot. Raštininkas — A. Janušonis,
1426 Columbia Rd., S. Boston, Mass
Finansų Raštininkas — K. Kiškis,
8 Hatch Street, So. Boston, Mass.
Iždininkas — L. Švagždys,
111 Bowen St., So. Boston, Mass.
Tvarkdarys — P. Laučka,
395 E. Fifth St., So. Boston, Mass.

Draugijos reikalais kreipkitės viršuose į protokolų raštininką.

Draugija savo susirinkimus laiko 3-rą nedėldienį kiekviено mėnesio 1-ną val. po pietų parapijos salėje, 492 Seventh St., So. Boston, Mass.

Tel. So. Boston 3120

PERKINS SQUARE CASH MARKET

Grosernė ir Bučernė

Turime už garbę pranešti lietuviams, kad pačnėm į savo rankas taip vadinamą **PERKINS SQ. CASH MARKET** po numeriu **490 Broadway, So. Boston, Mass.** Todel ir kviečiame savo tautiečius atsilankyti pas mumis.

Savas pas savą!

Savininkas POVILAS BALTRUŠIUNAS.