KATALIKAS, KURIS GALĖDAMAS NEREMIA KATALIKIŠKOS SPAUDOS, NETURI TEISES VADINTIS GERU BAŽNYČIOS VAIKU.—Vyskupas Kettler.

VISŲ ŠALIŲ KATALIKAI DARBININKAI VIENYKITĖS!

DARBININKAS

EINA ANTRADIENIAIS IR PENKTADIENIAIS

AMERIKOS LIETUVIŲ ROMOS KATALIKŲ ŠV. JUZAPO DARBININKŲ SĄJUNGOS ORGANAS

Eina nuo 1915 m. VASARIO-FEBRUARY 15 D., 1927, ANTRADIENIS, Nr. 13 Kaina 5 centai

J. E. ARKIV. JURGIO MATULEVIČIAUS LAIDOJIMAS

Sausio 29 Bazilikoj pamaldos už a. a. ark. Jurgį prasidėjo nuo 6 val. ir tęsėsi iki 11. Buvo 3 pontifikalinės mišios, kurių paskutines 11 val. celebravo ark. Skvireckas. Po paskutinių pontifikalinių mišių pamokslą sakė Vilkaviškio koadjut. vysk. Reinys. Leidžiant kūną į Arkikatedros — Bazilikos kriptą paskutinį atsisveikinimo žodį tarė J. E. Valst. Prezidentas A. Smetona ir daug kitų aukštų asmenų.

LENKŲ PRASIMANYMAI

KAUNAS, I-28 E. "Gazeta Poranna Warszawska," paskleidė žinią, būsią Varšuvoj lankęsis buv. Lietuvos žemės ūkio ministeris Krupavičius. Jis neva aplankęs kažkokį savo giminaitį — lenkų kariuomenės karininką ir taręsis su lenkų dešiniųjų partijų lyderiais. Tuo tarpu esą Krupavičiaus derybos neturėjusios realių vaisių, bet veikiai jos busiančios atnaujintos palankesnėse sąlygose. Po derybų Krupavičius per Danciga grįžęs Kaunan.

"Elta" įgaliota pranešti, kad iš žinia yra grynas lenkų prasimanymas. Lygiai neturi jokio pagrindo ir lenkų spaudos žinios apie tariamąjį Varšuvon važinėjimą p. Jančevskio ar kitų menamų vyriausybės pasiuntinių.

ANGLIKONŲ VYSKUPAI PAKEIS APEIGAS

LONDON. — Protestantų vyskupai susirinkę svarsto pakeitimą jų bažnyčiose apeigų ir net vedybų priesaikos.

Kur nėra stipraus pagrindo, ten negali būti nė pastovumo.

UŽDRAUDĖ SIŲSTI ŠAUTUVUS PAŠTU

WASHINGTON. — Prezidentas Coolidge pasirašė bilių uždraudžiant siųsti paštu pištalietus, revolverius ir kitus šaunamus įrankius ir už peržengimą šio įstatymo bus baudžiami.

SPROGO BOMBA

PITTSBURGH, Kansas. Sprogdama bomba užmušė du vaiku ir jų motina, Mrs. E. L. Mayberry buvo sunkiai sužeista. Policija spėja, kad kas nors metė šią bombą į tos šeimynos namus atkeršindami.

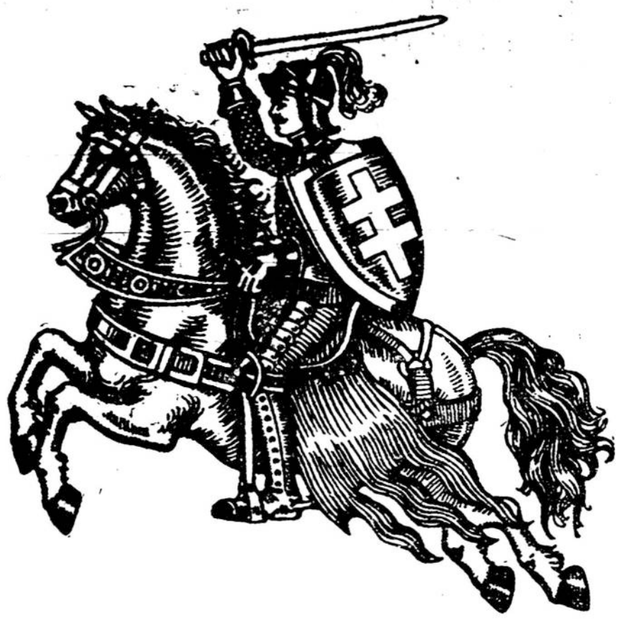

Vasario 16

Džiaugiamės, kad Lietuva, mūsų Tėvynė, jau devyni metai, kaip yra nepriklausoma. Esame pasiryžę ginti ją nuo visų jos priešų, kaip svetimšalių, taip ir išgamų jos vaikų. Besidžiaugdami tečiaus neprivalome pamiršti, kad politinė nepriklausomybė toli gražu dar ne viskas. Roma buvo netik kad nepriklausoma, bet labai galinga, bet kur dabar Roma? Liko tik sostinė be valstybės, be tautos, ir net Romos kalba yra mirusi. O buvo laikas, kuomet Roma valdė pasaulį.

Kaip politiniai tvarki ir galinga buvo Roma, taip silpna ir susiskaldžiusi buvo ir tebėra Indija. Indija jau senai yra politinė Anglijos vergė, bet kas galėtų sakyti, kad Indijai gręsia šiandien ar ateity Romos likimas? Reikia atsiminti, kad Indija jau turėjo aukštą civilizaciją, kuomet Romos nei vardas dar nebuvo žinomas. Ir vėl nebėra Romos, jau apie pusantro tūkstančio metų, jos galybė guli kapuose, bet tik dabar tepradeda Indija rūpintis išgauti sau politinę nepriklausomybę.

Iš šių dviejų pavyzdžių manding aišku, kad politinė nepriklausomybė ir net tautos galybė nebūtinai dar apsaugoja tautą nuo pražūties. Reikia ko tai kito tautos gyvybės palaikymui. Ko? Ieškosime atsakymo palygindami Romos ir Indijos idealus.

Romos idealai buvo du: Galybė ir Turtas. Ji atsiekė juos. Tapo galingiausia pasauly valstybe, privertė pasaulį krauti turtus Romoje. Pasaulis turtus krovė, bet Roma nuo jų gedo, silpnėjo, ir žuvo.

Visai kitas buvo Indijos idealas. Neieškojo Indai nei galybės, nei turtų. Misticizmas ir filosofija užvis labiau jiems rūpėjo: ieškojo Dievo: stengėsi patenkinti ne kūno, bet sielos giliausius troškimus. Ir prie Dievo priėjo arti, arčiau negu katra kita filosofija ar tikyba, išskyrus tik Kristaus, Dievo Žmogaus, duotąją pasauliui tikybą. Ir Indijos siela šiandien yra gyva, nes arti stovi prie prakilniausio idealo, tuo idealu gyvena.

Taigi matome, kad idealas yra svarbiausias dalykas tautos gyvenime. Žemi idealai pražudė Romą, prakilnūs idealai gaivina Indus jau per tūkstančius metų ir gaivins juos tol, kol Indai jiems tarnaus.

Gręsia Lietuvai pavojus iš Lenkų, Rusų ir Vokiečių. Jie gali išplėšti politinę nepriklausomybę. Dar didesnis pavojus gręsia mūsų Tėvynei iš pusės tų, kurie stengiasi padaryti iš mūsų Tautos ŽEMŲ IDEALŲ VERGĘ; kurie bando įpiršti jai egoizmo ir materializmo idealukus į vietą meilės, pasiaukojimo ir solidarumo idealų; kurie verčia ją tarnauti velniui ir sau vietoje Dievui ir artimui. Sielos vergija yra baisesnė už politinį pavergimą, nes, pražudžius sielą, tauta turi žūti. Taip žuvo Roma, Fenikija, Kartagina; taip mūsų laikais žūsta pamaži, bet neišvengiamai Francija, ir žūti ji turės, jei negrįš prie prakilnių Kristaus idealų.

Mes Lietuviai Katalikai džiaugiamės, kad mūsų Tėvynė yra laisva ir nepriklausoma politiniai; esame pasirengę ginti jos laisvę nuo visų jos priešų. Lygiai esame pasirengę ginti ją nuo tų priešų, kurie nori jai išplėšti politinę laisvę, kaip ir nuo tų, kurie kesinasi išplėšti gaivinančus jos sielai idealus.

Lai gyvuoja laisva, krikščioniška, koperatyvė Lietuva!

VILNIAUS KRAŠTAS PRIEŠ LENKUS

Lenkų laikraščio "Dziennik Wilenski" žiniomis, Vilniaus krašto sodžių pastaruoju laiku apaugę įtariami rūkai. Šen ir ten reiškiąsis nepasitenkinimas. Esą jau faktų apie atskirus nužudymus ir ginkluotus puolimus politiniais tikslais.

Agitacija stiprėjanti ir nukreipta prieš visa, kas lenkiška. Jau atvirai einama prie sukilimo ir atskyrimo pakraščių nuo Lenkijos. To judėjimo priekyj stovi lenkų seimo atstovai, sukūrę "Nepriklausomą valstiečių partiją" ir gudų "Hromadą."

LENKŲ SAUVALĖ

Vilniaus krašte ir bendrai pakraščiuose pagaliau pradeda jiems atsirūgti. Lenkų spauda jau neslepia, kad ne šiandien, tai ryt pakraščiai gali užliepsnoti. Sodžius, ypatingai gudų gyvenamose vietose, tiek nepatenkintas, jog pradeda reikšti tai atvirais veiksmais. Keliose vietose kiek anksčiau buvo užpulti politinės policijos valdininkai, o šiomis dienomis Disnoj užpulta komendantūra. Komendantas sunkiai sužeistas. Puolikai nesusekti. Agitacija kasdien stiprėja, einama prieš visa, kas lenkiška, ir laukiama dienos, kuomet galima bus nuo Lenkijos atsiskirti.

Ryšy su kalbamais neramumais uždaryta didžiausia gudų politinė organizacija "Hromada," turėjusi pakraščiuose į 20,000 savo skyrių su 500,000 narių. Suimta apie 500 žmonių, kurie kaltinami "ruošęsi sukilti." Be to, suimti trys žinomi gudų veikėjai, seimo atstovai: Taraškevičius, Rak-Michailovskis ir Vološinas, nors seimas jų ir nėra išdavęs. Tokios griežtos priemonės padarė neigiamą įspūdį net Varšuvos lenkuos.

AREŠTAVO 60 UNIJŲ VADŲ

LONDON. — Sulig gautų žinių Shanghai apylinkėje areštavo 60 unijų delegatų, kurie neva ruošėsi prie sukilimo ir paskelbimo generalio streiko.

SULAIKYTI DU BOLŠEVIKAI

Ežerėnų apskrity sulaikyti du asmenys Jonas ir Juozas J., kurie skleidė pramanytas žinias tikslu drumsti krašto ramybę. Be to, sulaikytieji įtariami priklausime komunistų partijai. Abu perduoti Utenos ir Ežerėnų karo-komendanto žiniai.

RAUDONIEJI RUOŠIASI PRIE SUKILIMO

PARYŽIUS. — Prancijos komunistai pamėgo jūres ir būriais stoja į jūreiviją.

Sako, kad jie tą daro delto, kad atėjus laikui užėmę karinius laivus galėtų kariauti su dabartine valdžia.

Valdžia tą visą žinodama daboja kiekvieną komunistų žingsnį.

SUSITARĖ

LONDON. — Britų valdžia dalinai susitarė su Kantoniečiais dėl valdymo miesto Hankow, kuris yra Britų centras Kantoniečių teritorijoje. Britanijos kairieji priešinosi šiai sutarčiai, bet didžiuma balsų perėjo.

RUSIJA UŽ TAIKĄ BRITŲ SU KANTONIEČIAIS

RIGA. — Sovietų valdžia išleido įsakymą laikraščiams sumažinti ataką prieš Britus dėlei taikos su Kantoniečiais. Spėja, ar tik nebus bolševikų flirtas su Britais?

VOKIEČIŲ-LENKŲ DERYBOS NUTRŪKO

BERLYNAS. — Vokiečių-Lenkų ekonominės derybos priėjo liepto galą, ne delto, kad būtų kokie nesusipratimai arba keblumai sudaryti tokią sutartį, bet delto, kad Lenkai sulaužė pirmesnę sutartį pašalindami 4 vokiečius gelžkeliečius iš Aukštosios Silezijos.

Taipgi vokiečiai pasipiktino pasikartojančiais persekiojimais vokiečių Lenkijoj ir jų deportavimu.

1266 JŪRININKAI KINIJON

WASHINGTON, D. C.— Sulig Jūrininkų departmento pranešimo 1266 jūrininkai vėl išplaukė Kinijon. Tai jau ketvirtas regimentas išplaukė iš San Diego, Cal.

GAISRAS LIETUVOS UNIVERSITETE

Sausio 18 d. kilo gaisras Lietuvos Universitete. Universiteto profesorių komisijos apskaitymu gaisras padarė nuostolių apie už 7000 litų. Sprogdamas benzinas smarkiai apdegino puolusius gaisro gesinti raštinės tarnautojus pp. Cegelską, Norkų, Šveicorių, vieną studentą, keletą — lengviau.

REIKALAUJA NUSIGINKLUOTI ANT VANDENS

WASHINGTON. — Suv. Valstijų Prezidentas Coolidge įdavė memorandumą Anglijai, Francijai, Japonijai ir Italijai, reikalaudamas sumažinti ginklavimąsi ant vandens. Tą klausimą pataria rimtai pasvarstyti būsiančioje Genevos konferencijoje ir po to pasirašyti tam tikrą sutartį.

Šis memorandumas sujudino visą Europą. Tautų Lyga pritaria Prezidento sumanymui, bet netiki, kad tas bus galima įvykinti gyvenimam. Taip-gi, netiki ir kongresas, kad Europos šalys sutiks mažinti jėgas ant vandens, kuomet Rusija taip smarkiai ginkluojasi. Pagyvensime — pamatysime.

KINIJA GAL APELIUOS Į TAUTŲ LYGĄ

GENEVA. — Kinija nerimauja dėlei Britanijos ginkluotų jėgų siuntimo ir laikymo jos žemėj. Jeigu tik Britanija nepaklausys Kinijos protesto, tai ji šauksis prie Tautų Lygos reikalaudama, kad ji įsakytų Britanijai ištraukti kariuomenę.

ŠLAPIEJI PRIEŠ SAUSUOSIUS

Priešinasi Konstitucijiniai konvencijai

ALBANY, N. Y. — Lyderiai republikonų partijos sutarė dėti visas pastangas, kad neprileidus "sausųjų" demokratų inešti kongresan rezoliuciją reikalaujant šaukti konstitucijinę konvenciją panaikinimui 18-tos konstitucijoje pataisos.

Sulig konstitucijos, tautinę konvenciją, turi sušaukti kongresas, kuomet du-trečdaliu valstijų to reikalauja.

28 valstijos savo reikalavimus jau įdavė, o 4 valstijos, Mass., New York, Maryland ir Rhode Island eina iš vien prieš sausuosius ir jau rengiasi perleisti bilius.

MIRTIES BAUSMĘ PAKEITĖ KALĖJIMU

KAUNAS. — Dviem komunistams, nuteistiems miriop Panevėžy, mirties bausmė pakeista kalėjimu ikį gyvos galvos. Trečiam komunistui — nepilnamečiam — teismas netaikė mirties bausmės.

Lietuvos Pasiuntinybė Amerikai

VALDŽIA REMS FARMERIUS

WASHINGTON, D. C.— Senatas perleido 47 balsais prieš 39 taip vadinamą McNary-Haugen bilių, sulig kurio farmeriai gaus paskolas iš tam tikro $250,000,000 paskolų fondo.

Be to, federalė valdžia sudarys komisiją iš 12 asmenų, kurios svarbiausia užduotis bus prižiūrėti, kad įstatymas būtų vykinamas.

KOPERATYVAI PELNĖ

OMAHA.—Nebraskos Farmerių unijos metiniame suvažiavime paaiškėjo, kad parduodant gyvulius unija per 1926 metus pelnė daugiau nė $200,000 ir iš pieninkystės pelnė arti $100,000.

Daugiau negu 200 koperatyvių krautuvių padarė gryno pelno arti $300,000, kurios išmokės savo nariams kaipo dividendus.

GAISRAS SUNAIKINO DALĮ MIESTO

BANGOR, Me. — Vasario 14 d. 1 val. ryte kilo gaisras pačiame vidurmiesty ir sunaikino 4 didžiulius bildingus. Besiplečiančios liepsnos pasiekė ir miesto rūmus. Tuomet majoras Wilson pašaukė miliciją išnešti kasą ir dokumentus ir saugoti valstybinį turtą. Padarė $1,000,000 nuostolių.

NAUJ. ANGLIJOS KATALIKAI NEPAMIRŠKITE SEIMO

JAU NEBETOLI 22 VASARIO

Rengimo Komisija ir Bostoniečiai rengiasi rūpestingai jus priimti Bostone.

Mūsų priešai šino laiku triukšmauja šiandien daugiau negu paprastai.

Vieni rėkia jie vieni tiktai tesą darbininkai, visi kiti buržujai. Kiti vėl šaukia, kad niekas kitas kaip tik jie vieni tesą tikri patrijotai. Visi jie protestuoja. Jie norėtų išnaikinti visą kas mums brangu.

Tame seime turėsime progos dar sykį viešai pareikšti savo nusistatymą įvairiais klausimais, dar tampriau susiorganizuoti, susipažinti.

Ir atnaujintomis jėgomis stosime į kovą už idealą Dievas ir Tėvynė! Teisingumas ir meilė!

DARBININKAS

(THE WORKER)

Published every TUESDAY and FRIDAY

by

SAINT JOSEPH'S LITHUANIAN R. C. ASSOCIATION OF LABOR

"Entered as second-class matter Sept. 12, 1915 at the post office at Boston, Mass. under the Act of March 3, 1870"

"Acceptance for mailing at special rate of postage provided for in Section 1103 Act of October 3, 1917, authorized on July 12, 1918"

SUBSCRIPTION RATES:		PRENUMERATOS KAINA	
Yearly	$4.50	Metams	$4.50
Boston and suburbs	$4.50	Boston'e ir apylinkėse	$4.50
Foreign countries yearly	$5.50	Užsieny	$5.50

"DARBININKAS"

366 West Broadway South Boston, Mass.

Telephone South Boston 0620

LAIVYNŲ MAŽINIMAS, AR POLITIKA?

Vasario 10 dieną prezidentas Coolidge pasiuntė identiškas notas Didžiajai Britanijai, Francijai, Japonijai ir Italijai. Jis siūlo šioms valstijoms tartis drauge su Suv. Valstijomis apie mažesniųjų karo laivų statymo normavimą. Washingtono konferencijoje buvo padaryta sutartis tarp Suv. Valstijų, Anglijos ir Japonijos, kad proporcija 5-5-3 bus taikoma tik prie didžiausių karo laivų, dreadnaught'ų, t. y., kad ant kiekvienų 5 Suv. Valstijų dreadnaught'ų Anglija turės irgi 5, Japonai gi tiktai tris.

Dabar Coolidge siūlo, kad ta pati proporcija būtų taikoma ir prie mažesnių laivų.

Mes labai abejojame, ar Europos valstijos sutiks su Coolidge'o pasiūlymu, jei apsiginklavimas lies vien tik laivynus. Europai labiau rūpi armijų mažinimas negu laivynų. Bet tame Suv. Valstijos yra mažiau interesuotos. Iš kitos pusės Vakarų Europa negali rimtai galvoti apie armijų mažinimą kol Rusija nepanorės derybose dalyvauti.

Coolidge visa tai be abejo žino. Klausimas, kam jis ta pasiūlymą daro. Atsakymą į tai, manding, rasime ne užsienių ministerijoj, bet kur kitur.

Prezidento rinkimai jau nebepertoliausia. Coolidge'o populerumas dingsta nežiūrint pūtimo kaikurių republikoniškų laikraščių. Kongrese jo įtaka irgi mažėja. Kongresas nepanorėjo su juo sutikti laivų nestatymo klausime. Jo padėtis pasidarys dar keblesnė, jei McNary-Haugen bilius kas link pašalpos vakarų farmeriams pereis. Jei Coolidge pasirašys po tuo biliu, rytinės valstijos bus nepatenkintos: jei nepasirašys, vakarinės bus prieš jį.

Bet jei įvyks laivynų mažinimo konferencija, tuomet žmonių dėmė bus nukreipta nuo vidaus politikos.

FOSDIKO "IŠPAŽINTIS"

Pagarsėjęs Amerikoje protestantų ministeris Fosdick apgailestauja prašalinimą išpažinties pas protestantus. Jis pasisako už išpažinties grąžinimą tik, žinoma, ne tokios, kaip pas katalikus.

Savo rūšies išpažintis jau senai yra Freudo pasekėjų užgirta ir vartojama įvairių psichinių nenormalumų prašalinimui. Dabar Fosdick "išrado," kad išpažintis yra gera ir morališ ydų atitaisymui.

Ir Psychoanalistų ir Fosdicko "išpažintis" yra naudinga, bet negiliai tesiekia kaip viena taip ir kita. Jos gali pagelbėti atitaisyti vieną kitą girgždantį ratelį sugedusiame psychiniame ar doriniame mechanizme, bet tik Katalikų išpažintis tepajėgs išgydyti ir atgaivinti tą žmogaus sielos jėgą, kuri varo visą sielos mechanizmą, kuri susiduria su Absoliutu Dievu. Jos nepagydys Fosdicko išpažintis.

Taip sakant, aplopys bet neatgimdys sielos.

FAŠISTAI AR "FAŠISTAI"

Fašizmas gimė Italijoje. Vyriausis jo vadas yra Mussolini. Fašistų organizacija yra išsiplatinusi po visą Italiją. Tenai fašizmas yra tai partijos diktatūra. Reikia atskirti partijos valdžią nuo partijos diktatūros. Fašizmas tikrai sakant nėra partija tikroje to žodžio prasmėje, bet organizacija panaši į centralę organizaciją kaip pav. kukluksai. Valdžia pastatyta kokios politinės partijos yra atsakominga prieš parlamentą. Parlamento didžiumai išreiškus jai nepasitikėjimą, ji pasitraukia nuo valdymo. Italijos fašistai daro priešingai. Ar rinkimai eina prieš juos ar ne, jie mažai tepaiso. Ne jie prie parlamento, bet parlamentas prie jų turi prisitaikinti. Fašistų organizacija stovi taip sakant už kulisų ir diriguoja valdžią.

Italijos fašizmas yra panašus trečiam internacijonalui.

Dabar paklauskime, ar yra kas nors panašaus Lietuvoje. Kur ten yra fašistų organizacija? kur yra diktatorius? Kame ji laužo konstituciją? Kur ignoruoja Seimą? Pasakys gal kas, kad dabartinė valdžia nori taisyti konstituciją. Konstitucija yra žmonių padaras ir gali būti keičiama tų pačių žmonių, kurie ją parašė. Tojė pačioje konstitucijoje yra numatyti keliai konstitucijos taisymui. Tuomet tik turėsime pamato protestuoti prieš valdžią, jei ji kesinsis keisti konstituciją sauvališkai o ne tvarka numatyta konstitucijoj. To ligšiol dar nematome.

Taigi fašizmo baidyklė yra tik mūsų protestuotojų įkaitusiose makaulėse.

Jei Lietuvoje kas nors mėgins įvesti fašizmą, "Darbininkas" pirmutinis prieš tai protestuos.

Šešiolikta Diena Vasario

Valio, laisvoji Lietuva!
Valio, trispalvė vėliava!

Šešiolikta diena Vasario
Pati brangiausia mūsų tautai,
Nes pastangoms garbingo kario
Mums laisvė likosi išgauta.

Mūs didvyriai taip nusistatė,
Kad laisvė reikia išlaikyt,
Be jungo svetimo gyvėti
Ir savo šalį atstatyt.

Mes branginame tą Tėvynę
Antru kartu jau atvaduotą
Ir mylim tuos kurie ją gynė
Klastingiems priešams vėl parduotą.

Ir išdavikai griežia dantį,
Kad nesuskubo ją pavergti;
Jau užnarinę buvo pantį
Ir rengės prie Maskvos prikergt, —

Bet štai Karys iškėlė ranką,
Susmuko Rusijos vergai:
Dabar jiems raust iš gėdos tenka,
Nes tamsūs išdūoties darbai.

Maskva rankas pagiežoj kremta
Ir keikia Lietuvos karius;
Bet mums laisvai gyvėti lemta,
Vergijos užsimiršt metus!

Kas Maskvai nor tarnaut teeina
Laižyti Lenino batus; —
O mes užtrauksim laisvės dainą:
Te Lietuva laiminga bus!

Vergai vergams telaižo kojas,
Jiems kvepia Rusijos degutas:
Gi Lietuvys į kovą stojęs
Gins laisvę, kaip narsusis liūtas.

Šešiolikta diena Vasario
Džiaugsmingai tenka paminėt
Ir vardą mūs garbingo Kario
Širdingai reikia pamylėt.

J. K.

LIETUVIAI BUTLEGERIAI

Prohibicijai įvykus girtuokliavimas netik kad nepranyko, bet dar labiau įsigalėjo, ir persikėlė iš karčiamos į namus. Pirma būdavo vyras pareina girtas namon, apdaužo pačią ir vaikus ir tuomi sužadina tik girtybės neapykantą savo šeimoj.

Dabar "naminė" virinama namuose. Šeimyninkė bevirindama, arba bepadėdama vyrui ne be to kad neparagautų ir pati. Reikia gi žiūrėti, kad gerai "teistytų." Beragaudama pripranta tankiai ir pati girtuokliauti. Vaikai, kurie atydžiai tėmija, kai darymo procesą irgi įdomauja, kas tai per skystimas, kurį taip slapta fabrikuoja tėtis ir mama. Ir vietoj neapykantos prie velnio skystimėlio atsiranda noras ragauti užginto vaisiaus.

Blogiausia yra su tomis šeimomis, kurios svaigalus parduoda. Paprastai tokiuose namuose parduodama netik svaigalai, bet ir pačios ir dukterų dora. Tenai išmoksta girtuokliauti ir paleistuvauti priaugantieji vaikinai, iš ten jie išneša savo ištvirkimą į platesnius visuomenės sluogsnius. Netik Lietuvių, bet ir kitų tautų tarpe ištvirkinimas plinta pasibaisėtinu greitumu.

Kas darytina? Kol bus prohibicija sunku daug ką nuveikti. Svaigalų dirbinas namuose pasiliks tol, kol bus prohibicija. Bandė su tuo kovoti ir federalė ir valstijų ir municipalė valdžia, bet be pasekmių. Pasilieka tečiaus kitas kovos laukas, kur kiekvienas pilietis gali daug gero padaryti. Naikink nešvarius naminius saliūnus. Čia negalima gailėtis butlegerių, reikia gailėtis jų dukterų ir sūnų, reikia gelbėti jaunimą, kurį jie tvirkina del savo pelno. Reikia be pasigailėjimo skųsti juos policijai ir pagelbėti policijai gauti įrodymų, kad jie tikrai laužo įstatymus.

Jei butlegeris parduoda svaigalus jauniems, jei jo namuose paleistuvaujama, tuomet jį slėpti ar užtarti yra biauriausias prasižengimas netik prieš įstatymus, bet ir prieš Dievą.

LIŪDNOJI EISENA

Sausio 27 prie prof. Hagentorno klinikos (Miškų g-vėj) susirinko keli šimtai žmonių, nes žinia dar nebuvo plačiai pasklidusi palydėti a. a. arkiv. Jurgio kūną į šv. Gertrūdos (Šaričių) bažnytėlę.

Organizacijos dar nebuvo suspėjusios tokiu trumpu laiku sušaukti savo narių, lydinčioji minia ėjo palaidai. Vienintėlė organizacija — L. K. stud. Ateitininkų draugovė organizuotai, eilėmis, su vėliava išsirikiavo eisenos pradžioje. Reikalinga ją už tai sveikinti ir gerbti, nes be ateitininkų eisena būtų buvusi pakrika.

Be to, nors buvo užsakytas gedulingas vežimas, studentai ateitininkai paėmė ant savo pečių Brangaus Ganytojo karstą ir visą kelią garbingai jį nešė.

Taip ir dera tai jaunuomenei, kuri yra užsimojusi Kristuje Lietuvą atgaivinti.

Sugaudė bažnyčių varpai ir didelis ąžuolinis karstas, slepiantis brangaus Vilniaus kankinio liekanas, svyruodamas ant jaunų ateitininkų pečių pradėjo lėtai slinkti pirmyn.

Dvasiškijos daugybė. Visi kas gyvas subėgo palydėti didįjį Vienuolį ir Apaštalą.

Seminarijos auklėtinių choras gūdžiai gieda liūdnąsias psalmes.

Tylėdama slenka minia, kurios vis daugėja.

Išbalęs ir sujaudintas eina su mitra ant galvos monsinjoras Faidutti.

Šaričių bažnyčioje paruoštas paprastas katafolius.

Procesijos daliai sučjus bažnyčion, atidaro karstą ir visi gali pamatyti žemiškąsias griaudinančias liekanas to, kuris ne čia sau taisėsi buveinę, bet darbavosi Dangaus Tėvo vyndaržiuose.

O vis tik skurdu ir nejauku matyti, kaip tas didelis dvasios galiūnas, tas šventas vyras, tas šventumu spinduliuojantis Bažnyčios Kunigaikštis guli slaptingos rankos pakirstas.

Žmogus taip yra įsitikėjęs, kad ir kilniausiais žemiškais pasireiškimais, kad bė skausmo be ašarų jam neįmanoma žiūrėti į sielos ir kūno atskyrimo faktą.

Del to ir Išganytojas, žinodamas tą žmogaus silpnybę, nepasmerkė ašarų, o priešingai, jas palaimino.

Liūdni ir perblokšti skirstėsi visi liūdnosios eisenos dalyviai, bet ir tikri, kad tas, kuris taip kilniai mokėjo gyventi ir taip šventai mirti užtars juos, pažįstamus, bet tik geros valios žmones, pas Dangaus Tėvą, pas kurį jis dabar ilsisi amžių amžiams.

J. Aleksandravičius

ALEJOJ

Prabėgdavo vėjas, dulkes sukėlęs —
Praeidavo žmonės, lyg sutemų dvasios...
Man tuščia ir ilgu alejoj...

Ir pinėsi svajos vainikais, lyg gėlės —
Aš laukdamas ieškau, lyg rasiu,
Ko ištisą amžių ilgėjaus...

Filo de Patrujo

LIETUVOS KAIME

Vedybos. Ekonominė įtaka. Doros pašlyjimas. Pavainikiai. Del "alimentų." Savotiška politika.

Kalėdų šventės praėjo, prabėgo ir naujieji metai. Žodžiu prasidėjo tikrąsai "mėsajiedas." O laike "mėsajiedo" piršliai pasikinkę juodbėrius tik zuja iš kaimo kaiman, kur gražesnės panos, kur turtingesnės nuotakos. Taip būdavo seniau. Daug panašaus yra ir šiandien, jei neskaityti, kad vis kaskart didėja "iš meilės" apsivedėlių skaičius. Bet ir šiandien, tūkstantiniai pasogai ir svarus kraits nemažas argumentas susilaukti dažnų piršlių. Tik pereiti metai, o rodos, ir šieji — rodis mažiau gyvumo. Iš sakyklos klebonas vos vieną, kitą porelę pagarsino, o kitais metais būdavo net po keliolika užsako, kad net ir toks įdomus dalykas nubosta lig galo išklausyti. Sunkus ekonominis sodžiaus pergyvenimas — dar metais kitais nusendins ne vieną kaimo mergelę.

Nors liūdna, bet nepaslėpsi, kad šiandien Šventoje Lietuvoje dora krinta žemyn. Keno čia įtaka — daug būtų galima išrokuoti, bet vaistų šiai nelaimei jau šiandien reikia ieškoti. Čia dvasiškijai reikia pagalvoti ir rasti racionalį priemonį jaunimas nuo puvimo sulaikyti. Geros priemonės įvairios jaunimo organizacijos, kurios jaunuolį, jaunuolę padeda įsikinkyti į kilnesnį darbą ir trukdo plėstis išdykavimui. Čia padėtų laiks nuo laiko suruošus bažnytkaimių paskaitas, pakvietus lektorių iš kitur.

Kunigai nusiskundžia, kad trečdalį metrikų knygų teršia neteisėtų vaikų užrašai. Jau kaimo mergelių drovumas pamažu nyksta, ypač tarnaičių tarpe. O apie vaikinus — geriau neužsiminti! Pavainikių išgirsi šen ir ten, ir jais nesigėdi merginos, girdi: "ne aš pirmutinė, ne aš paskutinė." Merginos ir vaikinai įvairias nykštystes pliauškia neužsileisdami. Žinoma, nepamanykit, kad visas jaunimas toks; yra skaistaus jaunimo, nors gal žymi mažuma.

Įžengei taikos teisėjo kameron. Svarstoma įvairios bylos jų tarpe labai dažnai išgirsi: byla vaikino ir merginos "del alimentų." Ką tai reiškia? Reiškia, kad du išdykėliai "iš meilės" jau ieško teisybės teisme. Sakau "du išdykėliai," nes šiandien retai pasitaiko, kad tikrumoje būtų iš jų tik kuri viena pusė kalta. Teismas, beveik visumet patenkina merginos ieškinį ir tenka kavalieriui mokėti kas mėnuo po keliolika litų per visą dešimtį metų. Daugumoje atsitikimų — tokie apsiveda, nes kam-gi malonu savo visą uždarbį atiduoti merginai, kad apsivedus viskas teks abiem.

Tačiau ir merginos, kurios šiokiu ar tokiu būdu nėra užtikrintos, kad lengvai išeis už vyro — prisilaiko savotiškos "politikos:" ima vilioti vaikinus, kad paskui teismo keliu jį privertus vesti, jei jau jis nenorėtų mokėti. Žinoma dabar vaikinai bus atsargesni, ir nors tokiu būdu dorai grės mažesnis pavojus.

Bet ant to atsidėti negalima. Visiems, kuriems rūpi mūsų jaunimas, jo dorovė, jo skaisti siela, — turi imtis darbo ir ieškoti ir rasti priemonių tautos puvimui pastoti kelią. Visko, ko gero trokšta jaunimas — reikia visomis išgalėmis duoti, patenkinti. Knygų, spausdinių — jie turi gauti tiek kiek reikia; neturi būti sielos bado, ir skurdo. Reikia rasti jiems ir pramogų, padedant jas suruošti. Brolių amerikiečių pareiga savo jauniems broliukams, sesutėms padėti. O padėti jau ne taip sunku: — išrašyti savo gentims, draugui, draugei — laikraštį, gerą ar iš Amerikos ar einantį Lietuvoje. Nereikalingas, bet naudingas ir doras knygas — siųsti taip pat jiems. Būt gera, kad didesniuos miestuos, Amerikoje, paeiną iš vienos apylinkės Lietuvoje, sykiu susitarę, sumetę po centą kitą — užpirktų naudingų knygų ir — pasiųsdami savo parapijon paaukotų savo artimųjų, savo brolių-sesučių jaunąjai kartai, įsteigdami jiems knygyny-biblioteką, kuria jaunimas mielai naudosis ir pamažu jų geros, kilnios pajėgos stiprės ir dora tobulės.

KUN. KAN. P. DOGELIS

Sausio 20 dieną Gerbiamasis Kanauninkas šventė 50 metų amžiaus sukaktuves. Plačiajai Lietuvos darbo žmonių visuomenei Jo asmuo gal ir nelabai žinomas. Svarbiausioji to priežastis yra ta, kad Gerbiamasis Kanauninkas nemėgsta daug kalbėti, o atsidavęs vien darbui. O Jojo visuomeniniai darbai yra labai dideli ir jų visų čia nėra galimumo suminėti. Žymi jų dalis yra nudirbta vargšų labui. 1907 m. Jisai suorganizavo lietuvaičių tarnaičių šv. Zitos draugiją. Šitoje draugijoje su tokiu didžiu pasišventimu dirbo, kad šiandieną draugija jau turi įsigijusi žemės, namų, įvairių įstaigų ir yra pasistačiusi didelius mūro namus su gražia sale, kurioje tam tikru laiku posėdžiavo Darbo Federacijos geležinkelininkų konferencija. Pačios Zitietės, Gerbiamojo Kanauninko darbštumo ir atsidėjimo dėka, tam tikrais atsitikimais gali gauti žymios materialės paramos.

Šitam Didžiam Visuomenės Darbininkui, daug Nusipelniusiajam Vargšų Veikėjui Jo sukaktuvių proga mes iš savo širdžių linkime dar daug dešimčių metų gyventi.

Naujienos Katalikams

PRANCŪZIJA

Valstybinės pradžios mokyklos kritimas. Jau nuo tulo laiko mechaninės pramonės sindikatas skundėsi, kad iš mokyklų paleisti jaunuoliai ir mergaitės metai iš metų parodo vis menkesnį nusimanymą paprasčiausiuose darbuose. Tarptautinės katalikų spaudos agentūros pranešimu, Herriot aplinkraščiu rimtai baręs pašaukimo mokymo sąjungas, kad jos duoda "absoliučiai nepakankamą išlavinimą pradinėje mokykloje prancūzų kalboj, rašyboj ir skaičiavime." Mokyklų vaisiai laisvose katalikų mokyklose, nepaisant šių įstaigų neturtingumo, yra visais žvilgsniais daug geresni negu valstybinės.

Kunigų mėtymas iš parapijų namų (klebonijų) buvo vienas maloniausių radikalių savivaldybių atstovybių kovoje prieš bažnyčią ginklų. Dabar, kaip praneša "Osservatore Romano," nuomavimo taryba pravedė per Senos Departamento Teismą nutarimą, kuris pagaliau suteiks užtikrinimą klebonams gyventi parapijos namuose. Teismas pripažino kunigo reikalavimą, kad gyvenamoji vieta, kame jis eina savo pašaukimo pareigas, būtų apsaugota sulig 19A26, IV. I. įstatymo 5 st. Aišku, daugelis vietų neturėjo kunigo, nė pamaldų, kai kunigai del nepakeliamo nuomos mokesnio turėdavo išsinešdinti iš parapijos namų. Tokiems darbams dabar bus padarytas galas.

JOERGENSENO PAGARBA ITALIJOJ IR DANIJOJ

Šv. Pranciškaus iškilmių Asyžiuje metu žymus rašytojas Joergensen buvęs labai užimtas. Jis yra atsivertėlis ir trijų garsių knygų apie Šv. Pranciškų autorius: "Šventojo biografija," "Maldininkų Knygos" ir "In excelsis." Jau keleri metai, kai Joergensen gyvena Asyžiuje. Daugybė vykstančių Asyžiun maldininkų nori jį pamatyti. Taip pav. viena diena jam teko priimti vieną po kito du italų, vieną prancūzų, viena lenkų, du ispanų ir dar viena italų, o vakare dar teko aplankyti viešbutyje ispanų maldininkų būrį. Savo 60 gimimo dienai švęsti Joergensen nori važiuoti į Daniją į savo tėvų miesta Svendborg. Bet ir tenai nebus jam ramybės. Miestas nori ypatingu būdu pagerbti savo žymųjį pilietį. Po banketo miesto mokyklų mokiniai rašytojui pagerbti padarys žibintų eiseną. Miesto liepiamas danų skulptorius Skikkild, kuris ir gi nesenai Beurone perėjo į katalikybę, pagamino jo biustą. Pastebėtina, kad Svendborg yra grynai protestantiškas miestas.

JAPONIJA

Krikščionių religijoms lygios teisės. Religiniai Japonijos ateičiai numatomos gražios perspektyvos. Vyriausybė ruošia įstatymą, kuris suteiks laisvę katalikų ir kitoms krikščionių Bažnyčioms. Ligi šiol Japonijoj tebuvo pripažįstama išimtinai budizmas ir šintoizmas. Nors praktikoj tebuvo kenčiama ir krikščionių religija, bet jos padėtis nebuvo tikra. Vyriausybės ruošiamas įstatymas turi pastatyti religinį veikimą ant tvirtų pamatų. Jis duoda Bažnyčiai juridinio asmens teises. Dar daugiau: Bažnyčios paliuosuojamos nuo mokesčio už judomą ir nejudomą nuosavybę ir jos turtai neliečiami. Trumpai tariant, jos teisiniai sulyginamos su valstybinėmis religijomis. Japonų imperatorius (Mikado) jau nebemato krikščionių tikėjime pavojaus, kuris grėstų jo tautos ištikimybei griauti. Japonijos sostas turi kitus priešus — socializmas ir komunizmas jau žydi saulėtekio valstybėj. Japonuose kelia neramumo revoliucinis judėjimas ir jie mano, kad krikščionybė bus jiems sąjungininkas prieš anarchiją. Įstatymas, kuris suteiks krikščionybei teisinę būklę, ruošiamas komisijos, kurion įeina abiejų valstybinių religijų ir krikščioniškos Bažnyčios atstovai. Du krikščionys tariasi su aštuoniais budistais. Japonijoj 48 milijonai išpažįsta budizmą ir 14 mil. šintoizmą, 250,000 krikščionybę, kurių 150,000 katalikybę.

NEPALAS (Pietų Azijoj)

Vergijos panaikinimas. Nepalo maharadža (karaliukas) panaikino vergiją. Paleista 57,898 vergai. Maharadža paskyrė už vergų paleidimą 85,000 svarų sterlingų, o 1,200 vergų laikytojų paleido savo vergus be jokio atlyginimo. Kad patraukus paleistuosius vergus prie lauko ir kitų darbų, vyriausybė paskyrė 240,000 svarų sterlingų.

ĮKURTA BELGŲ KATALIKŲ MENININKŲ DR-JA "DE PELGRIM"

Prie jos priklauso tapytojai, skulptoriai, rašytojai, muzikai, artistai. Draugijos tikslas ugdyti krikščioniškos vienybės dvasią menininkų tarpe. Pirmasis susirinkimas įvyko garsaus Antverpeno poeto Karel van den Oever 25 m. sukaktuvių nuo jo veikalų pasirodymo dieną. Poetas Evan den Oever savo religine poezija daug prisidėjo prie atsivertimų.

PRANCŪZIJA — ŠVENTŲJŲ ŽEMĖ

Iš 51 pernai pripažintų šventais ir palaimintais 49 buvo prancūzai. Veikiai bus pripažintas palaimintuoju ir p. Claudius de le Golomblère S. J. Jo paskutinis stebuklas, kuris 1926 m. pavasarį įvyko Budapešte, Romos jau pripažintas.

PRANCŪZIJA

Šeimos alga, t. y. algos didumas sulig šeimos didumu, yra senas katalikų socialinės politikos reikalavimas. Vienas tų retų katalikų darbdavių, kurie nori šį reikalavimą įgyvendinti, yra prancūzų pramonininkas Michelin. Šis darbininkų vaikų skaičiui padidinti, jau ketvirti metai yra paskyręs, kad kiekvienas darbininkas be savo pagrindinės algos dar gauna už vieną vaiką 75 frankus mėnesiui priedo, už du vaiku — 150 fr., už tris — 300 fr. ir kiekvieną vaiką toliau po 100 fr. Taigi per metus susirenka 9000, 1800, 3600 ir daugiau fr. priedų. Palyginus gimimų skaičių Michelin darbininkų ir kitų pramonininkų tarpe, matyt, kokios ypatingos įtakos padarė Michelin priemonė. Kai Clermont - Ferrand, Beaumont, Aubriere ir kitose vietose pas Michelin darbininkų gimimų skaičius pakilo 50% paskirtų fabrikų darbininkus nukrito net 86 nuoš. kai kur.

PROTESTANTĖS ATSIVERTIMAS

Nesenai Šveicarijoj atvirto į katalikų tikėjimą ligšiol buvusi protestantė garsi scenos veikalų ir romanų rašytoja von Gottschall. Priimta į katalikų Bažnyčią ji tuoj iškeliavo į Ryma ir Asyžių aplankyti šventųjų vietų. Ryme iš kardinolo Fruhwirth ji priėmė šv. sutvirtinimo sakramenta.

JUGOSLAVIJA

— Kataltkų spauda paduoda įdomių pranešimų apie *Katalikų akcijos* vystymąsi Jugoslavijoj, ypač didelę pažangą daro Kroatijoj. Nuo to laiko, kai Apaštalų Sostas dokumentu "Ubi Arcano Dei" askelbė katalikiškąją akciją ne tik kaipo dvasininkų pareigą, bet ir kaipo tikinčiųjų. Jugoslavijos vyskupai paėmė katalikų veikimo organizaciją į savo rankas. Tuojau pabrėžta, kad katalikų akcija turi stovėti aukščiau visokios politinės partijos, kad ji reiškia pasaulinio luomo dalyvavimą Bažnyčios misijose, ir kad todel ji turi priklausyti disciplinariniose punktuose bažnytinei herarchijai. Teoretinius kroatų akcijai pagrindus davė Serajevo arkivysk. Dr. Ivan Sarie, kuris katalikų akciją nagrinėja dviejuose raštuose. Antrajam paduoda ir Jugoslavijos Episkopato nutarimą išleisti katalikų dienraštį, nepriklausantį jokiai politinei partijai. Sarajevo arkidiecezijos dekanų konferencija nutarė kiekvienoje parapijoje įkurti katalikų veikimo komitetus. Katalikų akcijos organizacija parapijomis ir vyskupijomis ir vadovaujant tautiniams centrams, kurie viens su kitu koordinuoti, greitai žengia pirmyn ir tikimasi, kad artimiausiu laiku jos įvedimas prasidės ir kitose diecezijose.

PRANCŪZIJA

"Catholic Times" paduoda idomų pranešimą apie prancūzų moterų veikimą katalikiškoje akcijoje. Jos dirba prie katechizacijos priemiesčiuose, pasaulinėse bibliotekose ir "Equipes Sociales," kuriose geresnių šeimų katalikės mergaitės teikia savo menkiau stovinčioms sesutėms dvasinės paspirties. Kaikur provincijoje klebonai kreipiasi į išlavintas ponias prašydami, kad jos neapmokamos padėtų katalikų mokykloms. Šiam tikslui Cambrai arkivyskupijoj yra organizacija "Volontaires de l'education libre." Šios organizacijos nariai visus metus katalikų mokykloms dirba, kad palengvinus neskaitlingų, perdaug apkrautų mokytojų naštą. Blois turi savo 'skrajojantį savanorių regiona," kurio nariai — moterys turi visus reikiamus mokytojauti liūdymus ir du arba tris savo gyvenimo metus dirba nemokamos katalikų mokyklose.

PRANCŪZŲ ŠEIMOS

Iš 11,669,000 šeimų 1,930,000 yra bevaikių, 3,668,000 turi tik po vieną vaiką, 2,776,000 du vaiku, 1,140,000 tris ir 2,176,000 daugiau trijų vaikų. Iš 810,324 valdininkų 1922 m. 200,000 buvo nevedusių, 280,000 vedę, bet bevaikiai, 184,426 turėjo po vieną vaiką, 94,909 du vaiku ir 50,108 tris ir daugiau vaikų. Pastebėtina, kad 53-jose katalikų seminarijose 3,887 seminaristai buvo iš šeimų, kurios turėjo viso 18,389 vaikus. Tai reiškia katalikų šeimos turi vidutiniai po 5 vaikus.

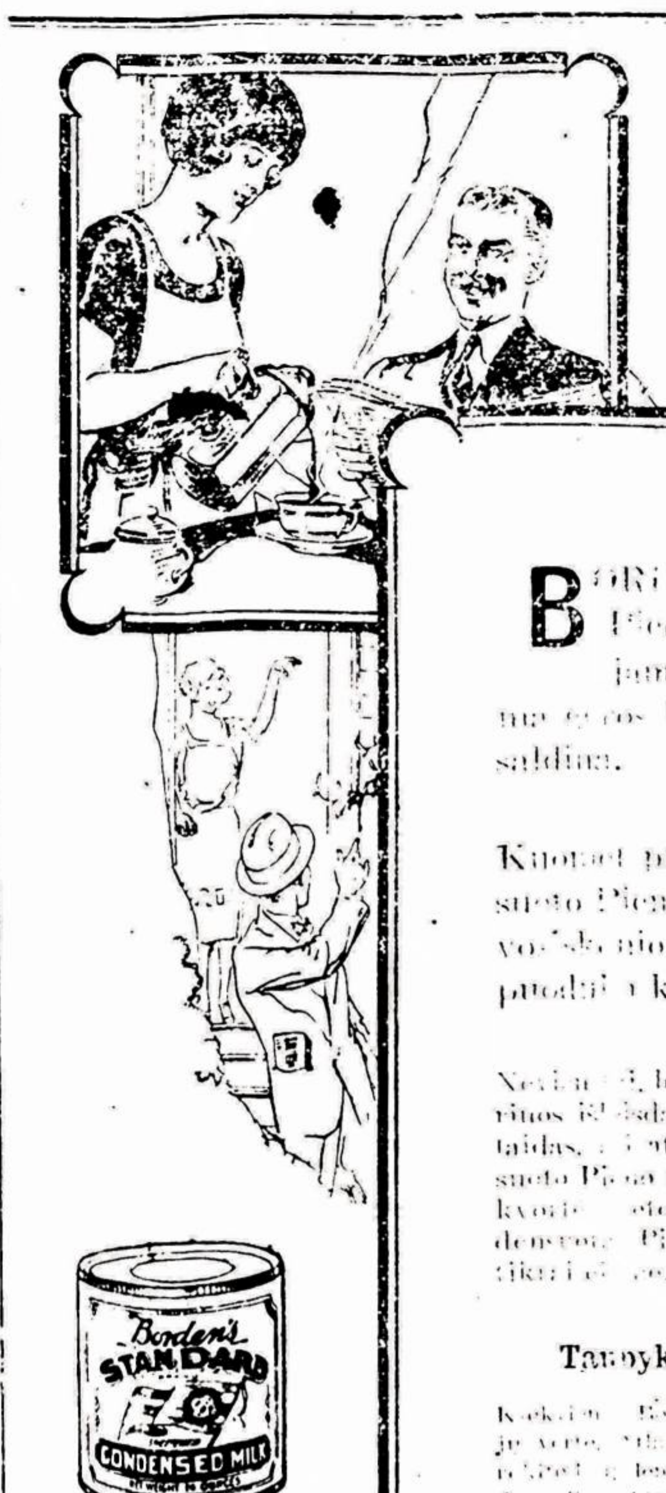

Delko Vyrai Mėgsta Kavą su Kondensuotu Pienu?

BORDEN'S Pasaldytas Kondensuotas Pienas tokiu rūšiu kaip mes čia vaizdrojame. Sveika aikštėn kvapą bei stiprumą savos Kavos ir tuo pačiu laiku tirština ir saldina.

Kuomet pridėsi Borden's Pasaldyto Kondensuoto Pieno i savo kava, tai tuo nesugadysi kavos skonio ir kvapo. Kaip tik priešingai, gerą pusdalį kavos padarysi skanesniu.

Nevien tik, bet taip darant susitaupys daug pinigų, kurios išdaviet metomai ir cukrui. Jei palyginsi išlaidas, tai atrasi jog vienas kenas Pasaldyto Kondensuoto Pieno pasaldys ir sutirštins tiek kavos, kiek puskvortė smetonos ir svaras cukro. Tai reiškia, jog Kondensuotas Pienas puikus ne vien tik kavai, bet taip pat tikrai ekonominis.

Taupykite Leibelius Del Brangių Dovanų

[illegible]

Mūsų Boston'o Premijų Krautuvė Randasi Prie 39 Friend St., arti Haymarket Sq.

KITOS PREMIJŲ KRAUTUVĖS

FALL RIVER, Mass. 11 3rd Street arti Bedford St. — BRIDGEPORT, Ct. 105 Congress St. arti Main Street — PROVIDENCE, R. I. 49 Aborn Street arti Washington St.

THE BORDEN COMPANY, BORDEN BLDG., NEW YORK

ŠEIMININKĖMS KELRODIS

Rašo ISABELLE KAY

Lietuvė šeimininkė Amerikoje visados trokšta gauti patarimų pagerinimui jos žinojimo atlikinėjant pareigas kaipo šeimininkė ir motina. Šitose skiltyse kas savaitę tilps straipsneliai kurie bus indomus kožnai Lietuvei šeimininkei.

RODYKLĖ No. 68

Virimo Receptas

Jeigu kas paklaustų jūsų kokis maistas yra tipiškai Amerikoniškas, obuolių pajus be abejo gautų garbingą paminėjimą. Pajus yra mėgiamas užkandis ir obuolių pajus yra ypač skanus kada darytas iš ankstyvų obuolių. Mes dažnai teiravomės delko obuolių pajus valgomas del lukštų ar del vidurių! Tiktai patėmiję valgyklose užkandžių prašytojus galit pamatyti kaip pajus tankiausia atmetamas. Sekantis receptas yra toks kuris pataps mėgiamu valgiu jūsų šeimynoj. Išbandykit jį šiandien.

Obuolių Košės Pyragas

1 puodukas obuolių košės
1 puodukas sėlenų (all-bran)
½ puoduko riebalų
1 puodukas rudo cukraus
1 puodukas razinkų
½ puoduko kurrantų
2 puodukai miltų
1 šaukštukas sodos
1 šaukštukas druskos
½ šaukštuko gvazdikų
1 šaukštukas imbiero (ginger)
½ šaukštuko cinamono.

Sutrink riebalus ir cukrų. Dadėk razinkas, kurrantus, sėlenas ir obuolių košę. Paskui miltus sumaišytus su soda, druska ir prieskoniais. Sumaišyk gerai. Kepk tarkuotoj blekinėj vidutiniškam karštyje.

Virtuvės Patarimai

Vaisių košių indai ir stiklai ir butelių turi visada būti sužymėti kas juose randasi kad nepadarytumėt klaidos laike valgių rengimo.

Ryžiai, grūdai ir krekiai reikia laikyti sausai kiek galima ir todel turi būti padėti aukštai ant lentynų.

Rudasis cukrus reikia laikyti drėgnoj vietoj arba ledų šėpoj kad nesukietėtų į grumstus.

Actą reikia laikyti atokiai nuo šviesos kada jis būna pilnam stiprume.

Naminiai Pasigelbėjimai

Nuvalymui suteptų rakandų, nušluostyk medį su skarului nugręžtų karštame vandenyje. Nušluostyk visiškai kitu skarului ir nušveisk kaip paprastai.

Sausa druska arba actas trinamas ant marmuro plėtmų prašalins plėtmus lengvai.

Labai svarbu kad grindys butų visiškai nuvalytos pirm dėjimo ant jų skysto vaško, nes kitaip vienos dalys bus tamsios, kitos šviesios.

Užlaikymui šluotos gerame stovyje reikia pamerkti į karštas muilų pamazgas syk įsavaitėje kad sukietėtų šiaudai.

Grožės Patarimai

Blogas kraujas, kaip dauguma žmonių tiki, nėra tai paprastai priežastis blogos odos ir išvaizdos; tas paprastai paeina nuo išlaukinių priešų vadinamų parazitais kurie užsiveisia odos skylutėse. Jeigu jūsų oda yra šiuršsti ir suaižėjus arba jei pilna pučkų ar dėmių, tai reiškia kad odos skylutės užsikimšę, kas neduoda skylutėms tinkamai kvėpuoti, ir taip pasidaro tinkama dirva, taip sakant, bakterijų augimui. Kožno žmogaus oda nuolat keičiasi. Kožną sykį mazgojant veidą, jūs nutrinat mirusią odą. Tai senai odai mirštant nauja susidaro.

Ypatiška Sveikata

Daugeliu mūsų žodis grūdai reiškia pusryčių valgį, bet tas žodis turi platesnę reikšmę. Žodynas parodo kad grudai yra tai iš žolių išauganti javai kurie duoda mums maisto visam metui—o ar tie grudai nėra tai kviečiai, kukuruzai, rugiai, avižos, ryžiai, ir miežiai? Kviečiai nueina į malūnus ir grįžta pas mus į virtuves kaipo miltai. Kukuruzai surtinami į gatavą valgyti padara, sudaromi į miltus arba krakmolą arba pakeičiami į kitoki valgomą daiktą. Reikia priprasti valgyti grudinius valgius. Jie priduoda spėką ir energiją dirbimui.

Mes Rekomenduojame Sekančius Produktus:

Pradėk šiandien taupyt leibelius Standard ir Challenge pieno, nes galima už juos gaut brangias dovanas. Standard ir Challenge pienas yra vienas iš kurių nuolatos reikia vartoti del visokių virtuvės receptų.

PATS NEUŽMIRŠK IR DAR BENT TRIMS SAVO PAŽĮSTAMIEMS PASAKYK, KAD IR JIE IŠSIRAŠYTŲ 1927 METAMS IŠ LIETUVOS PAVEIKSLUOTĄ DVASINIO TURINIO LAIKRAŠTĮ

"ŽVAIGŽDĘ"

"Žvaigždė" kas mėnesį lankydama Jūsų namus, kiekvieną kartą Jums atneš malonių dvasinio turinio paveikslų, dvasią keliančių apsakymėlių, rimtų nurodymų vidujiniam gyvenimui, gražių atsakymų į svarbiausius skaitytojų klausimus.

"Žvaigždė" duoda ir daug žinių iš plačiojo katalikų pasaulio, rašo apie tai, kas dedasi tolimuose stabmeldžių kraštuose, kame darbuojasi tūkstančiai pasišventusių katalikų misijonierių, teikia žinių apie paskutinių laikų šventuosius ir tt. ir tt.

"Žvaigždė" yra Švenč. Jėzaus Širdžiai pašvęstas laikraštis. Ją leidžia Tėvai Jėzuitai Kaune.

Per ištisus 1927 metus "ŽVAIGŽDĖ" trokšta ir jums nušviesti klaidžius dvasinio gyvenimo kelius ir, lyg toji Trijų Išminčių Žvaigždė, ji nori ištikimai jus vesti prie karalių Karaliaus ir viešpataujančiųjų Viešpaties.

"Žvaigždės kaina metams — 10 litų, o užsakydami savo giminėms Lietuvoje siųskite po 8 litus metams.

Adresas: **"Žvaigždės" Redakcija, Jėzuitų Namai, Kaunas, Lithuania.**

Vyskupijų Padidinimas Lietuvoje

Svarbiausia permaina, įvykusi Lietuvos bažnytiniame gyvenime 1926 metais, yra vyskupijų padidinimas, vyriausios arkivyskupijos—metropolijos įkūrimas Kaune ir sudarymas Lietuvai atskiros bažnytinės provincijos arba Bažnyčios dalies, kuri pati Bažnyčios įstatymais tvarko savo reikalus, nebūdama paduota valdžiai kitų kraštų vyskupų. Tuo lietuvių tauta prilygo kitoms katalikų tautoms, kurios nuo senovės jau turi savo kraštams vyresniąją bažnytinę valdžią.

Ta permaina senai buvo reikalinga. Jautė jos reikalą didysis Lietuvos politikas Vytautas ir rūpinosi įkurti Lietuvai metropoliją, bet, užimtas daugybe kitų labai svarbių reikalų, nesuskubo to sumanymo įvykinti. Vėliau Lietuvos valdovai, Lenkijoje gyvendami, mažiau besirūpino Lietuvos reikalais. Taip Lietuvoje ilga laika tebuvo dvi vyskupijos: 1388 metais Jogailos rūpesniu įkurta Vilniaus vyskupija ir Vytauto rūpesniu 1417 metais įkurta Žemaičių vyskupija. Iš taip mažo vyskupijų skaičiaus sunku buvo įkurti metropoliją.

Po Lietuvos padalinimo 1795 met. diduma Vilniaus ir Žemaičių vyskupijų atiteko Rusijai. Rusijos vyriausybė tas dvi vyskupijas pavedė valdžiai Peterburge esančiam Mogilevo arkivyskupui. Prūsija, gavusi Užnemunį arba Suvalkiją, nenorėdama, kad jos žemės priklausytų Rusijoje esantiems Vilniaus ir Žemaičių vyskupams, pasirūpino, kad būtų įkurta nauja Vigrių vyskupija. Lenkų karalystė, kuriai paskui atiteko Suvalkija, Vigrių vyskupo lauvinę perkėlė į Seinus ir Seinų vyskupiją pavedė valdžiai tada įkurtos Varšuvos arkivyskupijos. Toks Lietuvos bažnyčių sutvarkymas išsilaikė visą Rusijos viešpatavimo laiką.

Kada 1918 m. buvo atstatyta Lietuvos valstybė, jos vyriausybė, imdama tvarkyti visus reikalus, kaip naudingiau lietuvių tautai, negalėjo neatkreipti dėmesio ir į svarbius bažnytinius reikalus. Tačiau Lietuvos vyriausybė nieko nepadarė sutvarkyti Lietuvos bažnytiniems reikalams. Lietuvos vyskupų priklausomybė arkivyskupams, gyvenantiems svetimose valstybėse, pasirodė labai nepatogus. Prisidėjo dar Klaipėdos krastas, priklausantis bažnytiniu atžvilgiu Varmijos vyskupui, esančiam Prūsuose. Todėl Lietuvos Vyskupai padavė popiežiui Pijui XI memoryma ikurti Lietuvai arkivyskupija, padidinti vyskupijų skaičių. Tarpininkaujant popiežiaus įgaliotiniui lietuvini arkivyskupui Matulevičiui 1926 m. per Velykas tas sumanymas popiežiaus buvo patvirtintas: Kaune įkurta arkivyskupija ir vyskupijos Vilkaviškyje, Kaišedoryje, Panevėžyje ir Telšiuose, ir Klaipėdos prelatūra, pavesta valdyti Telšių vyskupui.

Tikėjimo priešininkai skleidžia nuomonę, būk ta permaina buvusi nereikalinga ir net Lietuvai kenksminga, nes steigdamas Lietuvos arkivyskupiją, popiežius tuo pačiu pripažinęs Vilnių ir Seinus Lenkijai. Iš tikrųjų popiežius to visai nėra padaręs. Popiežius tetvarko tik bažnytinius reikalus, o politinių reikalų sprendimą palieka pačioms tautoms. Vyskupijų steigimo raštė aiškiai pasakyta, kad tedalijamos vyskupijos dabar Lietuvos valdomoje dalyje, ivykus perversmams ir vyskupijų sienos galės būti kitoniškai nustatytos. Kada Lietuva atgaus Vilnių, popiežius su mielu noru nustatys Vilniaus vyskupijos santykius su Lietuvos vyskupijomis. Dabar gi Vilniaus vyskupas yra pakeltas į arkivyskupus, nepriklauso jokio Lenkijos vyskupo.

Kitas tikėjimo priešininkų gąsdinimas yra tas, kad padidinus vyskupijų skaičių, padidės mokesčiai joms išlaikyti. Jei valstybė tikrai prisiimtų naujų vyskupijų išlaikymą, tai išlaidos joms išlaikyti būtų taip mažos, sulyginus su išlaidomis kitiems reikalams, jog atskiri piliečiai to padidėjimo negali nei pajusti. Bet tuo tarpu valstybė, kaip girdėti, neketina nieko duoti naujoms vyskupijoms išlaikyti. Naujiems vyskupams savo įstaigas pradžioje sunku bus išlaikyti, bet reikia tikėtis, kad atsiras žmonių, kurie atjausdami Bažnyčios reikalus ateis pagalbon. Katalikai savo jėgomis apstatė Lietuva gražiomis bažnyčiomis ir del to nesivargo, pajėgs ir naujas vyskupijas išlaikyti, jei vyriausybė ir niekuo prie jų išlaikymo neprisidėtų.

Vyskupijų padidinimas buvo būtinai reikalingas. Juk laikui slenkant viskas mainosi, auga, plėtojasi. Daugėjant žmonių skaičiui, kuriamos naujos parapijos ten, kur jų pirmiau nebuvo. Daugėja kunigų skaičius. Vyskupijos Lietuvoje buvo labai didelės. Žemaičių vyskupija turėjo apie 200,000 katalikų. Vienam vyskupui sunku buvo gerai aprūpinti toks didelis plotas su taip didelių tikinčiųjų skaičiumi. Padalinus bažnytinių reikalų aprūpinimas turės būti geresnis, taigi nauda bus katalikams.

Vyskupijų sostinės paprastai esti kultūros sostinės. Jose kuriasi katalikiškos mokyklos, švietimo draugijos, gailestingumo įstaigos. Atsiminkime, kad prieš karą pirmieji laikraščiai pradėjo eiti iš Vilniaus, Kauno, Seinų. Tenai kūrėsi pirmosios draugijos lietuviškoms knygoms leisti, lietuviškos spaustuvės, pirmosios lietuviškos mokyklos Kaune ("Saulė," "Rytas" Vilniuje). Dabar galima tikėtis, kad padidėjus vyskupijų skaičiui, padaugės ir tų kultūros centrų, atsiras jų Panevėžyje, Telšiuose, Kaišedoryje. Tatai iš to tik nauda bus. ("Vienybė")

Maj. Charles M. Stedman, kongreso narys iš North Carolina ir tik vienintėlis likęs kareivis Konfederatiškos armijos, sulaukęs 86 metų savo amžiaus priima tos valstijos vėliavą nuo Mrs. Charles Fisher.

AMERIKOS LIETUVIŲ VISUOMENEI

Šiuo pranešu visuomenės žiniai, kad Sesqui-Centennial Lietuvių Komitetas savo posėdyje iš 13 Rugsėjo, 1926 metų yra nutaręs leisti ne vien "Amerikos Lietuvių Dienos" iškilmių paminėjimo knygą, bet taipgi kartu atvaizduoti Lietuvių iševiją Amerikoje ir kad savo nutarimu iš 12 Sausio, 1927 metų tą darbą pavedė Kun. S. Draugeliui pasikvietus tam reikalingus ir tinkamus žmones, iš kurių susidarys knygos leidimo komitetas.

Patarėjų Komisijos pirmininku išrinktas Kun. J. Kaulakis.

Buvęs revizijos komisijos pirmininkas Dr. T. Stankus nors buvo patikrinęs S.-C. knygas, bet savo raštu iš 11 lapkričio 1926 m. pareiškia: "Kadangi dabar vadovai tos dienos, matytis, nori pasikvolyti (pasigyrti) prieš visuomenę" ir nesudaręs revizijos komisijos protokolo atsisakė iš revizijos komisijos. Taigi S. C. L. Komitetui beliko viena: knygos leidimo komiteto atstovas su likusiais Revizijos Komisijos nariais užbaigęs S. C. L. K. formalumus paskelbs finansinę atskaitomybę prieš pradėsiant naują darbą. Centralinių gi draugijų atstovams leidžiama per savo atstovus patikrinti S. C. L. K. knygos ir dokumentai.

"Amerikos Lietuvių Dienos" pelnas eina knygos leidimo fondan. Jeigu susidarytų pelno iš tos knygos, kurią išleis tuo tikslu naujai sudarytas komitetas taigi tie pinigai S. C. L. K. nutarimu iš 12 dienos Sausio š. m. skiriamas labdaringiems tikslams: našlaičių šelpimui, švietimo, Vilniaus vadavimui ir t. p.

Sesqui Centennial Lietuvių Komiteto Sekretorius

M. Grigaliūnienė

Tūkstančiai kelių veda prie paklydimų: prie tiesos—tiktai vienas. J. J. Russeu.

* * *

Jeigu visos metų dienos būtų šventadieniais, žaislai mums atsibostų, kaip darbas.

* * *

Veltui statysite bažnyčias veltui rengsite misijas, kursite mokyklas, darysite visokios rūšies gerus darbus — visi jūsų rūpesčiai eis niekais, jei nemokėsite vartoti apsiginamojo ir puolamojo ginklo — geros katalikiškos spaudos.—Pijus X

M. Gustaitis

BASANAVIČIUS IR "AUŠRA"

(Tęsinys)

Kiek įdomesnė šiuo atžvilgiu buvo karšto tėvyninko Martyno Šerniaus "Lietuviška Ceitunga," leidžiama Klaipėdoj nuo 1877 m., kurią rašinėdavo ir D. Lietuvos tulieji inteligentai tautininkai. Bet ji, kaip ir Adomo Einaro "Naujasis Keleivis," atpirktas iš Kuršaičio, nuo 1880 ligi 1886 m., buvo spaudžiami gotiškai, išskiriant kai kuriuos straipsnius, gautus iš D. Lietuvos ir spausdinamus lotynų raidėmis.

Tais pačiais 1880 m. sausio mėn. 2 d. pradėjo Priekuičje eiti "Tiesos Prietelius," leidžiamas vokiečių "Konservatyvų Draugystės" (pavyzdinis numeris pasirodė 1879 m. pabaigoje). Šis laikraštis nuo 1882 m. balandžio mėn. 4 d. gavo "Konservatyvų Draugystės Laiško" vardą, kuriuo vardu tebėjo ir Didžiojo karo metu.

Be to, Amerikos lietuviams išeiviams Mykolas Tvarovskis 1879 m. gale išleido keliolika numerių "Lietuviškos Gazietos" Naujorke, bet jis lietuvių nesudomino ir negalėjo suraginti bet kokiam bendram darbui.

Tais pat 1879 m. Prūsuose susikūrusi vokiečių mokslininkų (Bezzenbergeris, Jakobis, Gizevius ir kt.) sumanytoji "Litauische Literarische Gesellschalt" (Lietuvių Mokslo Draugija), pasiryžusi "tirti ir išlaikyti mokslui nuo visiškos pražūties tas lietuvių kalbos liekanas, kurios turi savaime išnykti gautos ir įvykių plėtoties dėsniais," išleido kelias dešimtis sąsiuvinių, vardu—"Mitthellungon der L.L. Gesellschaft (L. M. Draugijos pranešimai), kartais labai vertingų tautosakos bei tautotiros atžvilgiais.

Visi šie laikraščiai, tarnaudami vietos lietuvių reikalams, neapėmė ir neįjudino tautos siekimų. Jie ruošė tik prirengiamąjį darbą pirmajam visos Lietuvos laikraščiui, netrukus pasirodysiančiam savu — lietuvišku raidynu, už kurį visa tauta jau 20 metų kovojo. Tik "*Aušra*" pasireiškė tikrąja tautos atgimimo aušra. Tad pagvildenkime jos įkūrimo priežastis ir programą, jos trėjų metų eigą ir reikšmę tautos gyvenimui.

III.

Galutinai Lietuva nustojo nepriklausomybės per paskutinį bendros Lietuvių—Gudų—Lenkų respublikos padalinimą, įvykusį 1795 metais. Visiškai sutraukyti tautos santykiams ji tyčia suskaldyta: didžiausioji dalis priskirta Rusų imperijai, Sūduva, vėliau pramintoji Suvalkų gubernija — Lenkijai, Mažoji Lietuva — Prūsams. Šalių susisiekimas buvo badriai saugojamas. Suvaržyta laisvė ir viešas darbas, dvarininkų ir dvasiškių teisės apkarpyta, valstiečiams mokslas mažne visai užkirstas. Be to, imta sparčiai rusinti per mokyklą, pravoslavinti per cerkvę, kolonizuoti senatikiai burlokai.

Viena kas kilnoingiausia Lietuvai išliko, tai Vilniaus akademija, įsteigta 1579 m., o 1780 m., reorganizuota į vyriausią D. Lietuvos kunigaikštijos mokyklą. Ne tik išliko, bet dar 1803 metais virto universitetu, o pergyvenusi nemažą antros XVII-to amžiaus pusės ir didesnės dalies XVIII-jo nupuolimą, pradžioje XIX amžiaus pražydo įstabiai garbingu savo istorijos laikotarpiu.

Nors toji įstaiga skleidė mokslą ne tautos kalba, tik pirma lotyniškai, paskui lenkiškai, nors vėliau ji naudota lietuviams irgudams nutautinti, vis del to buvo aukštoji Lietuvos mokykla, ne vien geografine padėtimi, bet ir didžiais mūsų kraštui mokslo bei kultūros nuopelnais. Kas, jei ne Vilniaus universitetas, ištyrė vietos gamtą, kas išauklėjo visą eilę istorikų, iškėlė tiek poezijos talentų, kurie tegu svetima kalba, bet mūsų aprašė ir apdainavo senovę, pirginti, būdą?

Žinoma, daugiau pasinaudojo lenkai: per universitetą lenkėjo dvarai, kledonijos, per jį gręsė pavojus ir liaudžiai nutausti. Už tai Apveizdos rykštė palietė kaltininką. Jis, pakūręs krakusnučių (1831), pats žuvo, bet davė mums rimčiausių rašytojų: Stanevičių, Nezabitauską, Daukantą, Valančių. Jie, iš vengę lenkininkų tendencijos, bus pirmieji tautinio Lietuvos atgimimo žadintojai, pradės mūsų renesanso epoką, prirengs "Aušros" dirvą.

Iš kitos pusės, XIX a. tautų subruzdimo ūpas paskatino ir lietuvių šviesuomenę leisti savą tautinį laikraštį. Graikai 1829 m. po karo nebepriklausomai atsipalaidojo iš po turkų jungo, o maldavai, valakai ir srbai gauna autonomiją. 1830 m. Belgija atsiskiria nuo Olandijos. Laisvoj Šveicarijoje susikuria centrai jaunosioms vengrų, lenkų, italų valstybėms ir net jaunajai Europai atstatydinti. Taip pat čekai ir airiai siekia nepriklausomybės. Pagaliau po rusų-turkų karo (1872) atsigauna bulgarai, rumunai ir juodkalniai, sudarydami savo nepriklausomus vienetus.

Tą tautų perversmą puikiai atvaizdavo Maironis "Jaunosios Lietuvos" studentų giesmėje, kuri del to Č. Sasnausko sumuzikinta kurį laiką buvo laikoma tautos himnu:

Jau slaviai sukilo. Nuo Juodmario krašto,
Pavasaris eina Karpatų kalnais,
Po Lietuvą žema. Nei žodžio nei rašto
Neleidžia erelis, suspaudęs sparnais.
Petys gi į petį, na, vyrai, kas gali,
Sustoję į darbą už mylimą šalį,
Prikelkime Lietuvą mūsų!..

Tai visa negalėjo nepaveikti mūsų mąstančiąją šviesuomenę, ypač pralaimėjus lenkmetį (1863) ir nutrūkus tiems ryšiams, kurie ligtol jungė Lietuvos likimą su lenkais. Dabar sodžius stojo kryžkelėje: vėl dėtis su nuvainikuotais bajorais lenkais, sekti neva išvaduotojais rusais, ar eiti savo kojomis ir savo keliu? Tik reikėjo ta idėja paskleisti, liaudis įsąmoninti, o klausimas savaime taps išspręstas. Tam tikslui vienintėlė priemonė — kiekviena proga žadinti visuomenėje susipratimas gyvu žodžiu ir pasigauti spaudos.

Jeigu dar kas abejojo, ar pasiduoti rusų jtakai, tai spaudos uždraudimas (1864) ir valdžios mygimas primesti mūsų raštams "graždanką" sukėlė didžiausią tautos pasipriešinimą, visiems atidarė akis — niekuo nesikliauti, patiems savo tikslų siekti. O galimybės tatai vykinti davė pati valdžia, panaikindama tuo pat laiku baudžiavą. Dabar kaimo vaikams prasivėrė užsklęstos mokyklų durys, kurios ligšiol buvo prieinamos tik kai kuriems prisidengus bajorų kauke; dabar atviros gimnazijos, universitetai — net stipendijuoti — išleis naują kartą, kuri susipras kas besąnti ir patrauks minias; viešos sąmonės idėja prasimuš sau kelią: negalima spausdinti, tai ims hektografuoti rankraščius: Petrapily studentų leidžiama "Kalvis melagis" (1877—8), Maskvoje — "Aušra" (1880—2); negalima veikti Lietuvoj, tai pasigaus kontrabandos ir, anot Maironies:

Gims pirmas lietuviškas laikrastis mūsų,
Kuriam naktimis tekš kėčiauti iš Prūsų.

IV.

"Aušrai" sumanymą yra išdirbęs J. Basanavičius privatiškais laiškais, laikraščių straipsniais ir šiaip pasikalbėjimais su J. Višteliausku, J. Sauerveinu, J. Mikšiu, M. Sernium, J. Šlupu. Štai ką pats sumanytojas tuo klausimu pasisako "Aušros genežyje:"

Rods, pradžią ir progą tai minčiai išsiplėsti davė mano geras draugas, geniališkas kalbų žinovas, didžiausias prūsų lietuvių bičiulis d-ras Jurgis Sauerveinas, kursai 1852 m. padavė Klaipėdos "Lietuviškoje Ceitungoje" sumanyma organizuoti prūsų lietuvininkams "Lietuviška draugystę" populariškiems raštams leisti tuo tikslu, kad tuos lietuvininkus nuo germanizacijos pavojaus gelbėti, juos apšviečiant ir tautišką susipratimą jų tarpe platinant".)

Šitas Sauerveino projektas sukėlė didoką tame pat laikraštyje diskusiją, kuri galų gale privedė prie išvados: "steigti tam tikrą laikraštį visai Lietuvai šviesti." Dabar Basanavičius, susižinojęs su Višteliausku ir kitais bendradarbiais, pakvietęs J. Mikšą atsakomąjį valdžiai redaktorium, ėmėsi darbo: rinko medžiagą, ją tvarkė, rūpino lėšas ir tt.

*) "Lietuva" 1923 m.

KAS GIRDĖTI LIETUVIŲ KOLONIJOSE

LIETUVOS NEPRIKLAUSOMYBĖS ŠVENTĖ

WORCESTER, Mass. — Štai jau ir vėl sukaktuvės mūsų Tėvynės Lietuvos. Ruoškimės kuoiškilmingiausiai jas paminėti.

Federacijos 30 skyrius, kur įeina visos katalikiškos draugijos nutarė Nepriklausomybės dienoje, vasario 16, rengti prakalbas.

Šias prakalbas rengia abi parapiji, Šv. Kazimiero ir Aušros Vartų P. Švč., bendrai, kurios įvyks Šv. Kazimiero parapijos svetainėje, 41 Providence St.

Kalbės žymūs kalbėtojai gerb. kun. K. Vasys ir gerb. kun. J. Čaplikas ir kiti svečiai kunigai ir svietiškiai, advokatai Mileris, Baublis ir Barkus.

Muzikalę dalį programo išpildys abiejų parapijų chorai, Worcesterio lietuvių benas ir kiti žymūs solistai ir solistės. Įžanga 15 centų. Visas pelnas skiriamas Vilniaus našlaičiams. Tikimės, kad paminėjimui tos istorinės dienos susirinks visi lietuviai į šias prakalbas.

Atėję išgirsite naujausių žinių iš Lietuvos ir taipgi sušelpsite našlaičius.

Valdyba

DETROIT, MICHIGAN
(WEST SIDE)

Federacijos skyrius atgyjo

Su naujais metais Šv. Antano parapijoje katalikų draugijos ir kuopos atgijo. Štai sausio 30 d., įvyko Federacijos 4 skyriaus susirinkimas. Beveik visos draugijos prisiuntė savo atstovus į šį susirinkimą. Nuo dabar ir Federacijos skyrius pradės smarkiau veikti katalikiškos visuomenės labui. Persitvarkęs skyrius išrinko darbščią valdybą, kuri šiais metais užsibriežė keletą svarbių darbų: Į valdybą įėjo šie: Dvasios Vadas kun. I. Boreišis, pirm. M. Šimonis, pirm. pagelb. J. Kelys, Finansų rašt. P. Norkiutė, prot. rašt. S. Stepulionis, maršalka J. Žaliagiris.

Šiame susirinkime dalyvavo ir Šv. Jurgio parapijos Federacijos 4 skyriaus atstovai K. Žižis ir K. Daunoras. Nutarta, kad abu skyriu bendrai surengtų vasario 16 d. apvaikščiojimą su plačiu programu.

Jau yra pasižadėję keletas žymių kalbėtojų. Taipgi dalyvaus didžiulis L. Vyčių 102 kp. koras, p. J. Olšauskui vadovaujant. Be to, pasižadėjo dalyvauti mūsų mylimi muzikai pp. Medoniai.

Šis apvaikščiojimas įvyks vašario 16 d., L. B. svetainėje, 25 ir Dix gatvių.

Vanagaičio paskaita

Sausio 13 d. kompozitorius A. Vanagaitis surengtame L. Vyčių teatralės sekcijos vakare davė turiningą paskaitą apie dailę. Jo paskaitą pajvairino p. J. Olšauskas dainelėmis. Antroje daly programo abu artistu suvaidino komediją "Jovalas."

Pagerbimo vakarienė

Pasibaigus programui mūsų jaunos vytės surengė vakarienė pagerbimui kompozitoriaus A. Vanagaičio. Laike užkandžių koras sudainavo keletą dainelių gerb. A. Vanagaičio kompozicijos.

Vyčių koncertas

Sausio 29 d. įvyko L. Vyčių 102 kuopos koro koncertas p. J. Olšauskui vadovaujant. Programa buvo įvairi ir turininga. Tai dar pirmas toks koncertas mūsų kolonijoje. Įeigų buvo $700. Pasibaigus koncerto programui prasidėjo šokiai. Pilnutėlės abi svetaini jaunimo tik ūžė ir trepsėjo.

Netekome jauno darbuotojo

Šiomis dienomis apleido mūsų koloniją jaunas, energingas darbuotojas gerb. kun. A. M. Karužis. Jis čia kokį laiką buvo airių parapijoje, bet būdamas dideliu patrijotu labai dažnai ateidavo į mūsų parapiją ir visame kame padėdavo dirbti Bažnyčios ir Tėvynės labui.

Gerb. kun. A. M. Karužis persikėlė į lietuvių parapiją Youngstown, Ohio. Mes linkime nuo širdies jaunam darbuotojui ilgiausių metų dirbti lietuvių tarpe.

Permainos.

Šv. Petro lietuvių parapijoje įvyko permainos. Gerb. kun. J. F. Jonaičiui apleidus šią parapiją į jo vietą vyskupas paskyrė kun. Misevičių.

Naujasai klebonas buvo iššventintas du metai atgal Detroite. Pirmas šv. mišias laikė Šv. Antano bažnyčioje, kun. Boreišio parapijoje. Tikimės, kad nuo dabar visų trijų parapijų veikimas padidės ir atsiras didesnis bendravimas.

Darbai silpnai eina

Su darbais negalime girtis, nes keletą dirbtuvių visai uždarė, o tos kurios laikosi dirba po dvi-tris dienas savaitėje. Garsusis Fordas sumažino darbą ir jo dirbtuvėse dirba tik po tris dienas.

Darbas, naujai atvažiavusiems negalima gauti.

S. L. S.

NEWARK, N. J.

Užuojauta

A. L. R. K. Federacijos 8 skyrius laikytame susirinkime, sausio 18 d., 1927 m. išsikalbėję apie Lietuvos reikalus pareiškė širdingiausią užuojautą dabartiniam Lietuvos Prezidentui A. Smetonai ir Lietuvos narsiai karinomenei ir pažada moralę ir materialę paramą Lietuvai.

Valdyba

Pirm. — **P. Pečiura,**
Rašt. **V. Akelaitis.**

— Ieškok Dievą savyje ir atrasi Jį... Su Juo atrasi ramumą... Vienas Kristaus žodis nuramino audringas jūros bangas... Vienas Jo žvilgsys pajėgs grąžinti tavo sielai ramuma ir džiaugsmą.

Popiežius Pijus IX

Susirinkusieji Amerikos Tautos prasikaltimų komisijos nariai Chicagoje iš 30 didžiųjų miestų tyrinėja ginklus, kuriuos panaudoja banditai ir ieško būdų uždraudimui banditams juos įsigyti.

CLEVELAND, OHIO

Žydbernių prakalbos

Iš kažin kur atsibaladoję žydberniai - bolševikai turėjo neva prakalbas. Protestavo, keikė ir šmeižė dabartinę Lietuvos valdžią ir kariuomenę už tai, kad neįsileido darbininkų kraujo susitepusių bolševikų. Pripasakojo visokių nesąmonių. Didesnio šmeižiko kaip Bimbalas mes lietuviai turi būti neturime. Jį reikėtų į muziejų padėti pirm negu Dėdė Samas patalpins į socialistinį "rojų." Negera valdžia, karinomenė, šiauliai, kunigai, socialistai, liaudininkai ir visi, kurie tik priešinasi bolševikiško rojaus įvykinimui.

Socialistus ir liaudininkus smerkė delto, kad jie turėdami valdžią savo rankose nepaskelbė viešų skerdynių katalikams, nes bolševikai jau ir peilius turėję pasigaminę ir tik laukė Požėles įsakymo.

Prašė aukų materiotiems 'Nelaisvės' draugučiams. Kiek sutinko nenugirdau, nes pasilipęs bolševikėlis numiaukė tik sau po nose. Po kolektos Bimbalas visai susitraukė, nes iš publikos pasigirdo visokių kalbų. Vieni sako, delko Bimbalas neprisiminė apie nušaudytus darbininkus Rusijoje? Delko neišnešė rezoliucijos pasmerkiant Rusijos socialistinę valdžią už sušaudymą kelių milijonų žmonių? Nejaugi Rusijos darbininkai Bimbalų bolševikėlių akyse ne žmonės?

Pagalvokit tik! Keli milijonai nekaltų žmonių sušaudyta Rusijoje, tai ne keturi išgamos.

F. S.

PHILADELPHIA, PA.

Atsiminimas iš Dr. Basanavičiaus viešėjimo pas mus

Prisiminiau straipsnelį tilpusį "V. Aidoj" numery po antrašte: "Dr. Basanavičiaus sukaktuvės." Tame straipsnely buvo pažymėta, p. M. Yčo kalba Dr. Basanavičiaus sukaktuvėse. Tarpe ko kito buvo atpasakota kaip juodu su Dr. Basanavičiu rinko aukas Amerikoje tautos namui. Prisiminiau Dr. Basanavičiaus atsilankymą į mūsų koloniją. Tuo laiku klebonavo Šv. Jurgio parapijoje gerb. kun. Milukas, kuris Dr. Basanavičių nusivedė į vieną iš žymiausių narijenraščio redakcią "Public Ledger" ir supažindinęs to laikraščio redaktorių su Dr. Basanavičiu papasakojo apie jį plačiau. Tai rytojaus laidoje šis laikraštis turėjo platų aprašymą ir Dr. Basanavičiaus paveikslą su tokiu parašu: "Dr. Jonas Basanavičia, Patriarch of Modern Lithuania, personal friend of two Kings." (Lietuviškai bus: Dr. Jonas Basanavičius, Patrijarkas moderninės Lietuvos, asmeniškas draugas dviejų Karalių).

Mat. Dr. Baasnavičius, gyvendamas Bulgarijoje, uoliai, širdingai ir intensyviai darbavosi it tas Samaritonas, gydydamas bulgarus. Jie jį labai pamylėjo ir gerbė ir kiekvienas norėjo būti jo draugu, neišskiriant ir Karaliaus.

Kazys

EAST HAMPTON, N. Y.

Pasimirė

Sausio 15 dieną mirė a. a. Stasys Anožis. Jis pačjo iš kaimo Palaščių, Plungės parapijos. Buvo geras ir doras žmogus. Palaidotas su bažnytinėmis apeigomis. Paliko dukterį Lietuvoje. Jis buvo 73 metų amžiaus. Lai ilsisi šioje svetimoje žemelėje.

A. T.

NEWARK, N. J.

Kadangi mūsų tautos bolševikai savo laikraščiuose skelbia visokių prasimanymų apie Lietuvą ir jos valdžią; kadangi surengtose neva prakalbose išnešė rezoliuciją smerkiančią valdžią ir mūsų veikėjus (sausio 9 d.).

Mes, A. L. R. K. Federacijos 8 skyriaus susirinkime atstovaudami virš 2,000 lietuvių vienbalsiai pareiškiame didžiausį pasipiktinimą bolševikų laikraščiuose skelbiamais melais ir taipgi griežtai protestuojame už panaudojimą lietuvių vardo savo rezoliucijoje, paskelbtoje sausio 9 d. 1927, nes toji rezoilucija susirinkime nebuvo skaityta ir niekas jos nepriėmė. Kadangi bolševikų oratoriui baigus kalbą kilo didžiausias lermas tai niekas iš rimtesniųjų negavo nė balso ir jokios rezoliucijos niekas nežiūrėjo ir nematė.

A. L. R. K. Federacijos 8 to skyriaus valdyba:

Pirm. — **P. Pečiura,**
Rašt. — **V. Akelaitis.**

DETROIT, MICHIGAN

Lietuvių Svetainės Bendrovės Reikalai

Šios bendrovės reikalais reikia susidomėti visiems lietuviams.

Pereitais 1926 metais ši bendrovė padarė keletą didesnių darbų, būtent: šėrininkai išpirko pirmą mortgičių $15,000 ir taipgi visi, kurie tik buvo skolinę po $1,000 daugiau arba mažiau statant svetainę išsikalbėję sutiko tuos pinigus pervesti į šėrus. P. Rusteika turėjo net $4,500 ir be jokių ceremonijų pervedė į šėrus. Keletas narių dar tebeveda derybas, bet tikimės, kad ir jie tą patį padarys kai ir pirmieji.

Panaikinus skolininkus bus didesnė vienybė šėrininkų tarpe, nes nebus už ką ginčytis. Dirbant gi vienybėje bus galima daug ką nuveikti visuomenės ir šėrininkų labui.

Pereitais metais nemažai parduota šėrų ir taipgi žemutinėje svetainėje įtaisytas klubruimi. Nusikračius skolas, šiais metais bus galima daug smarkiau žengti pirmyn.

Į valdybą įėjo veikliausieji mūsų bendrovės nariai J. Bukšėnas pirm., K. Stepanauskas vice-pirm., J. Bartkus rašt., P. Moli fin. rašt., Ant. Umrozas iždi. Klubo komisija: P. Sakalauskas, J. Bartkus, R. Piragas, P. Gustaitis.

Taigi naujai valdybai linkime geriausių pasekmių dirbti vienybėje visuomenės ir bendrovės labui.

Šėrininkas

LOWELL, MASS.

Nelaimė

Patrolmanas Antanas Christo (Krikščiūnas), vasario 1 d., tuoj po dvyliktos vidurnakty eidamas Broadway užgirdo bildėsį ir bėgo į vietą. Nubėgęs po numeriu 266 Mt. Vernon St. pastebėjo Otis Allen & Son Box krautuvėje ką tokio nepaprasto. Krautuvės durys buvo atidarytos. Policistas įėjęs vidu suriko: "Kas čia, atsiliepk!" Tuoj pasigirdo balsas: "Aš užmušiu tave, tu..." ir staiga policistas pajuto, kad kas pagavo jį už kojų. Kadangi krautuvėje buvo tamsu, tai nebuvo galima matyti. Policistas išsitraukęs revolverį šovė ir pataikė plėšikui tiesiog į galvą. Po to uždegęs šviesas pamatė, kad plėšikas yra pavojingame padėjime tuoj pranešė policijos viršininkams ir atvažiavę jau rado plėšiką mirusį nuo šuvio.

Tuo laiku, kada policistas Krišėiūnas rado šį plėšiką įsilaužusį į krautuvę, kiti policistai ieškojo plėšiko vardu Salem, kuris buvo įsilaužęs į krautuvę kelios dienos atgal ant Suffolk St.

Policistas Krikščiūnas yra pasižymėjęs savo pareigose ir turi gerą rekordą tarnyboje. Jis yra dar nevedęs ir turi 3 brolius ir seserį pas kurią jis gyvena.

Jis kalbėdamas apie nušautąjį plėšiką pasakė: "Aš labai apgailestauju, kad tą žmogų nušoviau. Jūs gal neįsivaizduote, kaip aš jaučiuosi. Aš tik norėjau pagasdinti jį, bet buvo taip tamsu, kad aš negalėjau matyti kur šūvį leidau."

Reporteris

MONTELLO, MASS.

A. † A.

Vasario 8 d. š. m. mirė Ignas Noreikis. Jis paliko nuliūdime savo moterį ir tris vaikus ir brolį. Palaidotas Kalvarijos kapinėse su bažnytinėmis apeigomis. Priklausė prie Šv. Kazimiero draugijos.

Maloniai ir mandagiai patarnavo vietos graborius Juozas A. Motiejūnas, 677 N. Main St.

(Skelb.) **Rep.**

VISI SKAITYKITE, PLATINKITĖ IR UŽSISAKYKITE LAIKRAŠTĮ

"DARBININKĄ"

"DARBININKAS" yra plačiųjų darbo žmonių, kaip sodžiaus, taip ir miestų ir miestelių gyventojų laikraštis. Jis teikia žinių apie šalies reikalus, Seimo ir vyriausybės darbus ir valstybės vidaus ir užsienio politiką.

"DARBININKAS" visur atstovauja ir gina teisingus darbo žmonių reikalus ir nurodo kelią į geresnę ateitį.

"DARBININKAS" rašo naudingų nurodymų, patarimų ir straipsnių apie žemės ūkį, naujakurių, mažažemių, smulkiųjų ūkininkų ir kitų žemininkų būvį ir reikalus.

"DARBININKAS" duoda nemokamai juridinių (teismo dalykais) patarimų ir atsako į klausimus savo nuolatiniams skaitytojams.

"DARBININKAS" talpina gražių apsakymėlių ir naudingų skaitymų kaip seniems, taip ir jauniems, kaip vyrams, taip ir moterims.

"DARBININKAS" yra visų dorų žmonių draugas ir patarėjas. Kiekvienas privalo skaityti ir kitiems patarti išsirašyti "Darbininką."

"DARBININKO" kaina tik 8 litai metams, pusei metų 4 litai. Amerikoje, Anglijoje dvigubai.

"DARBININKAS" išeina kiekvieną savaitę, dažnai su priedais.

"DARBININKO" Redakcijos-Administracijos adresas: *Kaunas, Nepriklausomybės Aikštė 2-ra, LITHUANIA.*

JEIGU NORI ŽINOTI, kas dedasi Didž. Britanijoje ir kitur; kaip gyvena Britanijoje lietuviai išeiviai, koks jų gyvenimas ir kultūrinis plėtojimasis, skaityk

"IŠEIVIŲ DRAUGĄ"

"IŠEIVIŲ DRAUGAS" yra tai vienintėlis lietuvių leidžiamas laikraštis Didž. Britanijoje. Išeina kiekvieną šeštadienį. Tarnauja lietuviams-išeiviams gyvenantiems Didžioje Britanijoje.

"IŠEIVIŲ DRAUGAS" talpina įvairias žinias kaip iš lietuvių gyvenimo užsieny, taip ir Lietuvoje.

"IŠEIVIŲ DRAUGAS" talpina įvairias apysakas, feljetonus, įvairius straipsnius, iš svetimų kalbų vertimus, ir šiaip visokius lengvus pasiskaitymus, todėl yra mylimiausias darbo žmonių laikraštis.

Jo Kaina Visur Veik Ta Pati:

Didžioje Britanijoje: Metams 12 šilingų, pusei metų 6 šilingai, 3 mėn. 3 šilingai ir 6 penai.

Amerikoje: Metams $3.00, pusei metų $1.50, 3 mėn. 90 centų.

Lietuvoje: Metams 24 litai, pusei metų 12 litų, 3 mėn. 7 litai.

Redakcijo sir Administracijos antrašas: **"Išeivių Draugas," 281 A. Eglinton Str. Glasgow, S. S. Scotland.**

Šviesių ir Susipratusių Darbininkų Kampelis

"Nėra kilnesnės misijos už laikraštininko misiją. Laiminu šį tavo pašaukimo ženklą. Mano pirmtakūnai laimindavo krikščionių karžygių kardus r ginklus, aš beveliju melsti Dievą palaimos katalikiškojo rašytojo plunksnai." PIJUS X.

RUOŠKIMĖS PRIE GARBINGO VAJAUS UŽBAIGIMO

L. D. S. vajaus pradžia buvo džiuginanti ir daug žadangi. Bet apsivylėme, nes į šį kilnų darbą stojo neskaitlingas būrelis darbuotojų

Štai jau prie vajaus užbaigimo, o dar neturime nė pusę užsibriežtojo skaičiaus naujų narių.

Sujuskime nors paskutiniose dienose. Paleiskime į darbą visus narius, prietelius ir remėjus. Tiesa, šis raginimas netinka Detroitui, Montellui ir kitoms kolonijų kuopoms gražiai stojusiom platinti savo organą.

Čia talpiname darbuotojų sąrašą iš kurio pastebėsite, kad gauti naujų narių ir skaitytojų nėra taip sunku, o tik reikia noro ir pasišventimo.

Keletą darbuotojų tikrai pasišventė savo priedermę išpildyti. Štai jų vardai:

LDS. 72 kp., Detroit, Mich.
JEDINKUS V. turėjo 690, dabar turi ..... 972 balsu

LDS. 2 kp., Montello, Mass.
JESKELIAVIČIUS J. turėjo 490, dabar turi ..... 560 balsų

LDS. 11 kp., Providence, R. I.
DZEKEVIČIUS A. turėjo 330, dabar turi ..... 385 "

LDS. 5 kuopos, Waterbury, Conn.
KUN. J. BAKŠYS turėjo 220, dabar turi ..... 300 "
DANDER J. turi ..... 110 "
KLIMAS J. turėjo 110, dabar turi ..... 130 "

LDS. 18 kp., Paterson, N. J.
BALTUŠKA Pranas turėjo 240, dabar turi ..... 280 "

L. D. S. 108 kuopa, Worcester, Mass.
VIERAITIS Jonas M. turėjo 120, dabar turi ..... 210 "

LDS. 13 kp., Philadelphia, Pa.
UNGURAITĖ Ona turėjo 190, dabar turi ..... 200 "

L. D. S. 14 kp., Newark, N. J.
KAZLAS A. turėjo 150, dabar turi ..... 200 "
ŠEREIKA J. turi ..... 120 "

L. D. S. 8 kp., Cambridge, Mass.
JAKAS Vladas turi ..... 190 "
JANELIUNAS V. turėjo 135, dabar turi ..... 145 "
SUTKUS J. turi ..... 120 balsų
SMILGIS J. V. turi ..... 110 "
JAKUTIS B. turi ..... 110 "

L. D. S. 12 kp., Brooklyn, N. Y.
BAČIUSKA M. turėjo 160, dabar turi ..... 180 "

LDS. 6 kp., Hartford, Conn.
PATECKIS J. turi ..... 170 "
POVILONIS J. turi ..... 120 "
RUGIENIUS J. turi ..... 115 "

LDS. 1 kp., South Boston, Mass.
MORKUS P. turėjo 130 balsų, dabar turi ..... 170 "
SAURIENĖ Ona turi ..... 130 "
KILMONIUTĖ Marijona turi ..... 110 "
ŽUKAUSKAITĖ Marcelė turi ..... 110 "
STRAVINSKAS A. turi ..... 110 "
NASTARIENĖ Elena turi ..... 110 "

L. D. S. 65 kp., Nashua, N. H.
KAUNELIS A. turi ..... 155 "

LDS. 105 kp., Detroit, Mich.
STEPULIONIS S. L. turėjo 110, dabar tuir ..... 150 "

L. D. S. 36 kp., New Britain, Conn.
MIČIUNIENĖ B. turėjo 120, dabar turi ..... 145 "

LDS. 16 kuopa, Elizabeth, N. J.
MATUZA Juozas turi ..... 140 "

LDS. 3 kp., Norwood, Mass.
FEDAS A. turėjo 120, dabar turi ..... 135 "
ADOMAITIENĖ B. turėjo 110, dabar turi ..... 130 "

LDS. 103 kp., Philadelphia, Pa.
STANIŠKIS turėjo 110 balsų, dabar turi ..... 130 "

Washington Depot, Conn.
Kriščiūnas A. P. turėjo 110, dabar turi ..... 125 "

L. D. S. 51 kp., Cleveland, Ohio
RUSECKAS Mykolas A. turi ..... 123 "
ŠUKYS P. A. turi ..... 120 "
SAUKEVIČIUS F. prisiuntė 11 naujų "Darbininkui" prenumeratų. Jis yra smarkus darbuotojas ir žada lenktyniuotis su Detroit'u.
KUZAS JURGIS turi ..... 110 "

Worcesteris irgi nesnaudžia. Jonas Vaitkus su V. Paruliu ruošiasi padaryti tikrus "reisus. Jiedu vėl užrašė po vieną skaitytoją.

L. D. S. 92 kp., Montreal, Canada.
PUNDŽIUS Jonas turi ..... 130 "

L. D. S. 34 kp., Scranton, Pa.
GALINIS S. turi ..... 120 "

Nashua, N. H.
NADZEIKA K. J. turi ..... 120 "

LDS. 80 kp., Kenosha, Wis.
KODYS P. turi ..... 120 "

L. D. S. 39 kuopa, Bridgeport, Conn.
BERNOTAS J. turi ..... 120 "

L. D. S. 73 kp., Linden, N. J.
STAPINSKAS M. turi ..... 120 "

LDS. 70 kp., Lawrence, Mass.
TAPORAUSKAS J. turėjo 102, dabar turi ..... 117 "
IVAŠKIUTĖ Bronė turi ..... 110 "

WHATELY, Mass. — J. Zaltauskui patiko "Darbininkas" iš pirmo numerio ir jis užsirašė ant visų metų.

L. D. S. 15 kp., Harrison, N. J.
ODELIS P. turi ..... 110 "

L. D. S. 56 kp., Hudson, Mass.
STANIUNAS K. turi ..... 110 "

L. D. S. 71 kp., Rochester, N. Y.
PALUIKIS T. turi ..... 110 "

L. D. S. 91 kp., Shenandoah, Pa.
RUTKAUSKAS L. turi ..... 110 "

Athol, Mass.
KUN. A. PETRAITIS turi ..... 110 "

Westfield, Mass.
BERNADISIS P. turi ..... 110 "

WILKES BARRE, Pa. — V. Kancleris, žymus darbuotojas nuvažiavęs į Pennsylvaniją užsirašė "Darbininką" metams.

L. D. S. 12 kp., Brooklyn, N. Y.
RAUBA S. turi ..... 102 "

Iš EAST VANDERGRIFT, Pa. rašo: "Gerbiamieji: Gavau nuo Tamstų laišką ir vieną numerį "Darbininko." Man "Darbininkas" patinka ir šiuomi siunčiu $2.25 ir prašau siuntinėti per pusę metų. Vėliau prisiųsiu už kitą pusmetį. Su gilia pagarba, C. Aleksiūnas."

Union City, Conn.
Baukus Pranas A. turi ..... 110 "
KUN. A. DEXNIS turi ..... 110 "

L. D. S. 81 kp., Amsterdam, N. Y.
KERBELIS M. turi ..... 110 "
MOCKEVIČIUS J. turi ..... 110 "

Brooklynas irgi nesnaudžia M. Varneckis prirašė vieną skaitytoją.

L. D. S. 97 kuopa, Lowell, Mass.
PAULAUSKAS V. turi ..... 110 "
BALKUNIENĖ Ona, Mount Carmel, Pa., turi ..... 105 "

Mahanoy City, Pa.
ANTANAITIS D. turėjo 110, dabar turi ..... 120 "

Chicago, Illinois
GRITĖNAS turi ..... 105 "

Philadelphia, Pennsylvania
KONDROTAS F. turi ..... 110 "

Orange, Mass.
ČEPONIS Jonas turi ..... 60 "

Siuskite naujų narių arba "Darbininko" skaitytojų vardus pažymėdami kas prirašė, kad mes galėtume atiduoti balsus tam, kuriam priklauso.

Koks džiaugsmas bus mums visiems darbininkams, jei po 3 mėnesių darbo galėsime pasidžiaugti, kad laimėjome LDS. ir "Darbininkui" 10,000 naujų narių ir naujų skaitytojų.

Mes galime tai padaryti, jeigu tik visi bendromis pajėgomis eisime vienu keliu prie užsibriežtojo tikslo.

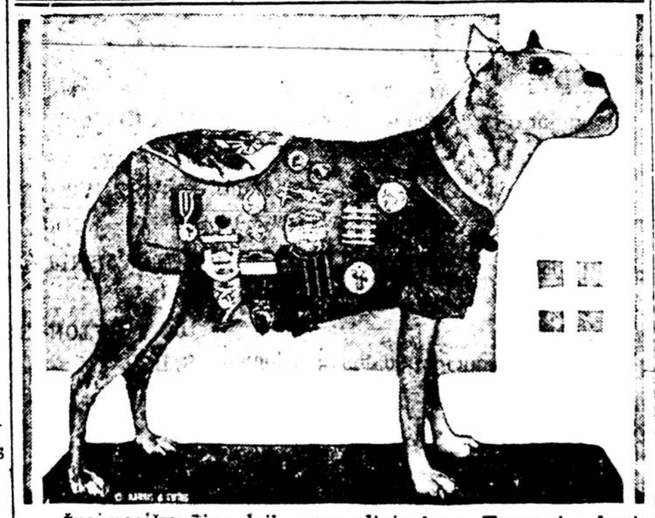

Šuo pasižymėjęs, laike pasaulinio karo Europoje, kuris neseniai nudvėsė, buvo aptaisytas ir padėtas į Amerikos Raudonojo Kryžiaus muziejų, Washingtone. Jis buvo sužeistas kare ir kaip matote už pasižymėjimą apdovanotas medaliais.

LDS. CENTRO VALDYBOS ANTRAŠAI

DV. VADAS: Kun. Pranas Juras, 91 Bradford St., Lawrence, Mass.

PIRMININKAS: J. Trainavičius, 175 Ames Street, Montello, Mass.

VICE-PIRMININKĖ: M. Blažauskaitė, 70 Fairview St., New Britain, Conn.

SEKRETORIUS: Antanas F. Kneižys, 366 W. Broadway, So. Boston, Mass.

IŽDININKAS: Antanas Vaisiauskas, 371 Portland St., Cambridge, Mass.

LITERATINĖ KOMISIJA:
Kun. K. Urbonavyčius, 50 6th St., South Boston, Mass.
Kun. V. Taškunas, 36 St. George St., Norwood, Mass.
Kun. J. Švagždys, 20 Webster St., Montello, Mass.
K. J. Krušinskas, 59 Ten Eyck St., Brooklyn, N. Y.

KONTROLĖS KOMISIJA:
Jonas Jarošu, 225 "L" Street, South Boston, Mass.
S. Pilkonis, 385 Norfolk St., Cambridge, Mass.
A. Mičiunas, 74 Belden St., New Britain, Conn.

ATSTOVĖ Į K. FED. TARYBĄ: M. Blažauskaitė, 70 Fairview St., New Britain, Conn.

NEMALONUS KVAPAS

Visokie surimai viduriuose tankiausia priduoda tą nemalonų kvapą. Tas nemalonus kvapas ir kitiems pakenkia.

Gali būt mažas suirimas viduriuose, kuris tą nemalonumą išduoda, bet tankiausia tai yra toji kirmėlė, kuri įsėda į žmogų ir sveikatą suėda.

Tukstančiai sergančių moterų ir vaikų be gerų pasekmių gydomi nuo įvairių ligų, o nuo tarpu jų tikra ligos priežastis yra tai ta biaurybė kirmėlė. Tikri tos negalės ženklai yra tai išėjimai tos biaurybės dalelių. Tai biaurybei atsiradus žmogus netenka apetito, o karsais apsireiškia vilkiškas apetitas, liežuvis tampa apvilktas, oda rėmuo, skausta strėnos, sąnariai ir kojos, galva skausta, svaigsta, alpsta, tuštuma viduriuose. Apsireiškia randai apie akis, kunas apskritai nusilpsta. Viduriuose jaučiasi sunkumas, išputimas, kartais jaučiasi lyg kas iš pilvo slenka į vidurius. Vėl jaučiasi lyg kad kas slenka linkui gerklės. Ligonio oda geltona, neteeka normalio svorio, turi blogą kvapą, nuolat spiauja, neturi jokios ambicijos, joklo noro veikti, visada tingus. Tos biaurybės bunančios 50 pėdų ilgio, neretai yra nuomario priežastimi. Kuomet ji ima slinkti į gerklę, tai kartais ji žmogų gali pasmaugti. Pažalink tą biaurybę kuogreičiausia. Nusikratyk jos pirm negu ji visiškai suardys tavo sveikatą. Atsiųsk $10.48 už gydymą Laxtan'u, jei nori tikrą ir greitą pasigydymą. Laxtan šiaip jau sveikatai nekenkia, nepakenks, jei kirmėlės neturi. Parsiduoda tik pakietais. Apdraudai pridėk 25c. Nesiunčiama C. O. D. ROYAL LABORATORY, 84 Netting Bldg., Windsor, Ont.

ADVOKATAI

VERACKA IR VIŠINSKAS
LIETUVIAI ADVOKATAI
PRAKTIKUOJA DVIEJUOSE OFISUOSE
SOUTH BOSTON MASS.:
414 W. Broadway
Tel. S. B. 0948
BROCKTON MASS.:
683 No. Main Street
Tel. Brockton 7180

GRABORIAI

Tel. Norwood 1503
E. V. WARABOW & CO.
(WRUBLIAUSKAS)
LIETUVIS GRABORIUS IR BALSAMUOTOJAS
1179 WASHINGTON STREET
Norwood, Mass.

Residencijos Telephonas: 0779-R. K.
Ofiso Telefonas So. Boston 0779-W
S. BARUSEVIČIUS
Lietuviškas Graborius, balsamuotojas, Real Estate ir Public Notaras
258 W. Broadway
South Boston, Mass.
Residencija 838 Dorchester Avenue
Dorchester, Mass.

Ofiso Telefonas University 8831-W
Rezidencijos Tel. University 8824-R
D. A. ZALETSKAS
Graborius ir Balsamuotojas
448 ir 983 CAMBRIDGE STREET
CAMBRIDGE, MASS.

P. J. AKUNEVIČIUS
Lietuvis Graborius
820 E. SIXTH ST., SO. BOSTON
Tel. S. B. 4486

"Beskaitydami gerus raštus žmonės, bus susipratę katalikai, geri tėvynės sūnūs, kurie savo tėvynės meilę parodo ne žodžiais bet darbais." (Prof. Dr. A. Maliauskis)

"Kas randa gerą moterį, randa laimės ir gaus džiaugsmo iš Viešpaties. Kas išvaro gerą moterį, išvaro laimę, kas gi laiko pas save svetimoterę, tas paikas ir bedievis" (Patarlių 18, 22).

DAKTARAI

LIETUVIS DENTISTAS
DR. ST. A. GALVARISKI
(GALINAUSKAS)
414 Broadway, So. Boston
Telephone So. Boston 2300
Ofisas atdaras nuo 10 iki 12 ryto, nuo 1:45 iki 5:20 po piet ir nuo 7 iki 9 vakare. Šventą dieną pagal susitarimą.

Tel. Brockton 5112
DANTISTAS
DR. A. J. GORMAN
(GUMAUSKAS)
Sekmadieniais po pietų
705 Main St., Montello, Mass.
(Kampas Broad Street)

Telephone S. B. 4000
DR-AS J. LANDŽIUS
(SEYMOUR)
Lietuvis Gydytojas ir Chirurgas
Gydo aštrias ir kroniškas užsisenėjusias ligas vyrų, moterų ir vaikų, pagal vėliausius metodus, kaip tai: ultra-violetiniais spinduliais, kwartz žiburiu, thermo therepa, ir kitais elektro. medikališkais budais. Egzaminuoju kraują, šlapumą ir spiaudulius savo laboratorijoje. Nutraukiu X-Ray paveikslus. Teipgi suteikiu patarimus laiškais.
Ofiso valandos
nuo 9 ryte iki 9 vakare
381 WEST BROADWAY
South Boston, Mass.
(Antros lubos)

Tel. So. Boston 0823
LIETUVIS DANTISTAS
DR. M. V. CASPER
(KASPARAVIČIUS)
425 Broadway, So. Boston
Ofsio valandos:
nuo 9 iki 12 ryte ir nuo 1:30 iki 5 ir nuo 6 iki 8 val. vakare. Ofisas uždarytas subatos vakarais ir nedėldieniais, taip-gi seredomis nuo 12-tos dieną uždarytas

TEL. So. Boston 0506—W.
LIETUVYS DANTISTAS
A. L. KAPOČIUS
251 Broadway, So. Boston
("Keleivio" name)
Ofiso Valandos: nuo 9 iki 12, nuo 1:30 iki 6 ir nuo 6:30 iki 9 vakare.
Seredomis nuo 9 iki 12 val. diena
Subatomis nuo 9 iki 6 vak. Nedėldieniais nuo 9 iki 12 (pagal sutartį)

DR. J. MARCUS
LIETUVIŠKAS GYDYTOJAS
Specialistas sekretnų ir chroniškų vyrų ir moterų ligų ir nuo reumatizmo
261 Hanover St., Boston, Mass.
Room 7—Tel. Richmond 0668
Valandos: Nuo 9 ryto iki 8 vak.
Nedėldieniais iki 4 val. po pietų

DAKTARAS EIN, M. D.
(Europeiškas Specialistas)
Pirmiau buvęs pirmas asistentas Dorpato universiteto kliniko]. Per 11 metų specijalizavosi geriausiuose vokiškuose, rusiškuose, francuziškuose ir amerikoniškuose hospitaliuose. Gilinai studijavo vidurines ligas. Kviečia pas save pacientus, nepaisant kaip ilgai arba kaip gilinai liga yra įsigalėjusi. Atlyginimas gan vidutinškas. Valandos: 12—2; 6—8 ir pagal susitarimą. 340 Centre St., Jamaica Plain, Mass. Tel. Jamaica 3975-W.

Res. Talbot 5863
J. J. ZABARAUSKAS
OPTOMETRISTAS
ekzaminuoja akis ir pritaiko akinius
414 Broadway So. Boston
Ofise tik vakarais

Kvietkų Balius
RENGIA LIETUVOS DUKTERŲ DRAUGIJA PO GLOBA MOTINOS DIEVO
Vasario 19 dieną, 1927 m.
PARAPIJOS SVETAINĖJ
192 East Seventh Street South Boston, Mass.
Pradžia 7:30 val. vakare
Už gražiausią kvietką ir kvietkelį yra skiriamos 4 dovanos, vertės $25.00 dolerių
Gerbiama South Boston'o ir apielinkės visuomenė esate kviečiami atsilankyti ant nepaprasto baliaus, nes visas pelnas yra skiriamas parapijos mokyklai. Yra pasamdyta geriausia orkestra. Užtikrinam kad linksmai praleisite vakarą.
Visus kviečia KOMISIJA

MES BUDAVOJAME NAMUS, GARADŽIUS IR KRAUTUVES

perkam, parduodam ir išmainom namus, ūkes ir visokius biznius, kaip tai bučernes, bekernes ir restorantus. Inšiūrinam (apdraudžiame) namus nuo ugnies ir nelaimių, taip pat krautuves ir automobilius. Parduodam anglis, koksus ir malkas. Išrandavojam kambarius. Užlaikome kamarninką, arkitektą: padarome planus del budavotojų: užlaikome namų taisytojus, stogdengius, plumberius ir elektrikininkus. Skoliname pinigus ant pirmų ir antrų morgičių. Teipgi suteikiam legališkus patarimus per savo advokatą visokiuose reikaluose, kaip tai: pirkime ir pardavime visokio turto ir t. t. Reikale kreipkitės pas:
A. J. KUPSTIS
332 WEST BROADWAY SOUTH BOSTON, MASS.
Office Tel. So. Boston 1662 arba 1373