‘Darbininko’ Koncertas Nedēlioj, Sausio 29 d., 1928

VISŲ ŠALIŲ KATALIKAI DARBININKAI VIENYKITĖS!

DARBININKAS

EINA ANTRADIENIAIS IR PENKTADIENIAIS

AMERIKOS LIETUVIŲ ROMOS KATALIKŲ ŠV. JURGAPO DARBININKŲ SĄJUNGOS ORGANAS

EINA NUO 1915 METŲ. ANTRADIENIS, SAUSIO-JANUARY 17 D., 1928 M. Nr. 4 KAINA 5 CENTAI

Romano bylos eiga

"Negeisk moteries artimo tavo!"

Gynėjas advokatas Sčesnulevičius pradeda iš devinto Dievo įsakymo, kurs kreiptas prieš svetimoteriavimą. Šeimynos gabija — valstybės pagrindas, o įstatymai už svetimavimą žino vos nedidelę bausmę. Nesmerkia šeimynos ardymo ir dabartinės visuomenės papročiai. Kai vaikas išardo paukščio lizdą tėvai jį bara, *o donžuanas, moterų širdžių laužytojas visuomenėj skaitomas herojumi.* Nėra šeimynos supratimo auklėjimo jaunojoj kartoj. Rūpinamasi saugoti gyvulius, o šeimos apsaugojimo draugijos nėra. Susidaro aplinkybės, kurios verčia patį nukentėjusį būti teisėju ir savo likimo sprendėju. Čia stengiamasi jaudinti kaltinamąjį, o žmonos ergesio nesmerkia. Gen. Žukauskas patvirtino įrodymą, kad Romanas prašęs jo sudrausti vieną karininką, kurs palaikė perdaug artimus santykius su žmona, o viena liūdininkė *pavadino ją tikru vardu — ištvirkėlė.* Vyras be galo mylėjo žmoną ir daug jai dovanojo, ant kelių atsiprašinėjo jos. Iš darbininkės jis išvedė Romanienę į aukštesnę visuomenę, ji buvo pertekusi, turėjo ištaigingą gyvenimą. *Bet žmona lyg aukso žuvelė, vis nepatenkinta,* vis daugiau norėjo. Romanas pergyveno baisią tragediją — išleido mylimą sūnų vieną patį į okeaną. Ne "Dievo palaiminimo ieškoti" kruvinam darbui ėjo jis į bažnyčią, o greičiau sudėti paskutinę maldą. Du revolveriu jis tikriausia pasiėmė *ne ką kitą, bet pats save nuteisti ir nubausti norėdamas. Tuo momentu pasitaikė Brundza, kilo impulsyvis veiksmas ir sau skirtą kulką paleido į šeimos ardytoją.* Savo kančiomis Romanas jau yra išpirkęs nusidėjimą. *Jei teismas jį pasmerks, tuomi bus atidaromos svetimiems šeimynos gabijos, nes ginantieji savo teises baudžiami.* Trys aukos yra toje byloje —velionis Dr. Brundza, Romanas patekęs į kaltinamųjų suolą ir *trečioji nekalta auka—mažasis Jonelis,* kurs liko be auklėtojo. Vardan šeimos neliečiamybės ir to našlaičo *gynėjas prašo Romaną išteisinti.*

Po kalbos Sčesnulevičių apstoja keli kunigai ir spaudžia jam ranką.

"Ne tik meilė, bet ir pareiga!"

Kalba trečias gynėjas adv. M. Yčas. Po karo visuomenės papročiai pakrikę. *Čia teisiam ne* vien Romano, bet

(Seka ant 5-to pusl.)

PREZ. COOLIDGE HAVANOJE

WASHINGTON, D. C.— Sausio 13 d. Prez. Coolidge išvyko į Havaną, Kubos salon, dalyvauti Pan-American kongrese. Pirmadieny, sausio 16 d. Prez. Coolidge atidarius kongresą, pasakė prakalbą. Kai kas Amerikos dalyvavimą šiame kongrese pajuokia. Sako: "Su viena ranka sveikina, o su kita šaudo." Čia matyt nori priminti susišaudymus Nikaragua.

NUBAUDĖ UŽ PARDAVINĖJIMĄ LIOTERIJOS TIKIETŲ

NEEDHAM, Mass. — Čia sugavo porą pardavinėjant išlaimėjimo tikietus. Jiedu pardavinėjo tikietus, kad surinktais pinigais sušelpus vargšes našles ir našlaičius. Šios valstijos įstatymai draudžia pardavinėti išlaimėjimo tikietus ir todel sulaužusius šį įstatymą teisėjas Sonborn nubaudė piniginė bausme: vieną $50.00, o kitą $25.

Šv. Roko parapijos choras, p. T. Burke vadovaujant dainuos "Darbininko" metiniame koncerte, sausio 29 d. Municipal Svetainėje, Broadway, So. Boston'e. Šis choras turi sutraukęs geriausius dainininkus ir dainininkes, kurie išpildys žymiausią dalį programo. Bus solo, duetų ir kvartetų. Vasario 1 d. dainuos per radio, Bostone. Tad patartina ateiti į koncertą ir išgirsti jų dainavimą, kad paskui nereikėtų abejoti apie šio choro gerumą.

Lenkai nori derybų su Lietuva

1800 BE NAMŲ POTVINIO VIETOSE

LONDONAS. — Praneša, kad išsiliejus Thames upei 1800 moterų ir vaikų neteko pastogės. Audringas vanduo nunešė viską. Daugiausia, kaip visur, taip ir čia, nukentėjo biednuomenė. Apskaitoma, kad 50,000 žmonių būtinai reikalingi pašelpos.

SNYDERIENĖ IR GRAY MIRĖ ELEKTROS KEDĖJ

OSSINING, N. Y.—Sausio 13 d. Ruth Snyder ir Henry Judd Gray tapo nužudyti Sing Sing kalėjime už nužudymą Alberto Snyderio. Ruth Snyder buvo liuterė. Kuomet teismas ją nuteisė mirties bausmė, ji susirūpino savo sielos reikalais ir pasikalbėjime su kalėjimo kapelionu priėmė katalikų tikėjimą.

PONIOS PIKČILINGIENĖS

Misija Nauj. Anglijoj Prasidės Šausio 29 d., 1928

29 d. sausio, Nashua, N. H., 2:30 po pietų.

31 d. sausio, Lawrence, Mass., 7:30 vakare.

1 d. vasario, Lowell, Mass., 7:30 vakare.

2 d. Montello, Mass., 7:30 vakare.

5 d. vasario Brighton, Mass., 2-rą val. po pietų.

5 d. vasario, So. Boston, Mass., vakare.

7 d. sausio, Cambridge, Mass., 7:30 vakare.

9 d. vasario, Norwood, Mass., 7:30 vakare.

11 dieną vasario, Hudson, Mass., 7:30 vakare.

12 d. vasario, Worcester, Mass.

13 d. vasario, Athol, Mass., vakare.

14 d. vasario, Westfield, Mass., vakare.

16 d. vasario, Springfield, Mass., vakare.

Nuoširdžiai prašome gerbiamų klebonų ir sąjungiečių čia minėtose dienose surengti viešniai iš Lietuvos prakalbas. Jeigu del svarbių priežasčių nebūtų diena patogi, tai prašome tuoj pranešti komisijai ir gal bus galima pakeisti dienas.

Prašome kreiptis šiuo adresu: O. A. Jankienė, 1428 Columbia Road, South Boston, Mass.

Komisija

BERLYNAS.—Lenkų žinių agentūra praneša, kad Varšuvos valdžia pasiuntė į Kauną speciali pasiuntinį su nota. Kviečia Lietuvą pradėti taikos derybas Rygoje šio mėnesio pabaigoje. Lenkai, kaip jau buvo pranešta, Vilniaus klausimo nenori svarstyti, o tik nori padaryti susisiekimus pašta, telegrapais ir geležkeliais.

Lietuva greičiausia nenusileis ir reikalaus Vilniaus. Be to, Lietuva nelabai nori turėti konferenciją Rygoje.

ŠAUDĖ Į STREIKIERIUS

Du nušauti; keltas sužeista

WALSENBURG, Colo.— Čia tebestreikuoja mainieriai, kuriems vadovauja aidoblistai. Kompanijos maityt ant žūt būt pasiryžo streiką sugriauti, o aidoblistai sukurstė darbininkus nepasiduoti. Valstijos ginkluota milicija saugo kasyklas ir patruliuoja miesto gatvėmis. Štai sausio 13 d. įvyko kruvina kova. Policija paleido kulkosvaidžius į šimtus darbininkų. Du ant vietos nušovė, o keleta sunkiai sužeidė. Taip tai darbininkams priseina kovoti už būvį.

Lenkų banditai puola Lietuvos gyventojus

KAUNAS. Gruodžio 11 d. įsiveržusių iš okupuotos Lietuvos trijų banditų buvo užpultas mūsų pusėj, Vilkaviškio apsk., Paširvinčio kaimo gyventojas Skorapskis Pronas. Kaip paaiškėjo iš vietoj padarytos kvotos, tą dieną apie 11 val. vak. Skorupskį iš miego prikėlė smarkus bildesys į langą. Priėjęs prie lango, Skorupskis pamatė tris šautuvais apginkluotus vyrus, iš kurių pažino Ragažinską Jouą, gyvenantį lenkų pusėj Stankūnų kaime. Ragažinskas pareikalavo atidaryti duris ir įsileisti į butą, priešingu atveju grasindamas nušauti. Šeimininkui duris atidaryti atsisakius, visi trys iš revolverių ir šautuvų pradėjo šaudyti ir, pašaudę nubėgo atgal už demarkacijos linijos. Perbėgę demarkacijos liniją, jie, būdami 300 metrų nuo lenkų sargybos būstinės, dar keletą šūvių paleido į du netoliese buvusius mūsų sargybinius.

Be Ragažinsko, kituos dviejuos užpuolikuos pažinti Mačiulis Petras ir Redzevičius Antanas, taip pat iš Stankūno kaimo. Ragažinskas gyvena pas ūkininką Mališką, tam pačiam bute, kur ir lenkų pasienio sargyba. Ragažinskas anksčiau gyveno Paširvinčių kaime, bet prieš tris mėnesius, pavogęs arklį, pabėgo lenkų pusėn, Mačiulis Petras yra slaptas lenkų agentas.

Prie Skorupskio namo rasta iššauto šovinio tuta rodo, kad banditų buvo šaudoma iš prancūzų kariško tipo šautuvų, kokiais yra apginkluota lenkų demarkacijos linijos sargyba.

Nėra to kampelio, kad nebūt kryželio.

Sharkey-Heeney kumštynės be pasekmių

NEW YORK. — Penktadieny, sausio 13 d. įvyko mūsų tautiečio Sharkey-Žukausko kumštynės su Tom Heeney.

Publikos buvo apie 20,000. Kumštynės buvo iš 12 roundų. Prieš kumštynes didžiuma stovėjo už Sharkey.

Šios kumštynės nebuvo taip žiaurios kaip kitados, nes nė vienas nepraliejo kraujo. Abu išlaikė 12 roundų, kaip buvo sutarta. Kumštynių ekspertai pripažįsta 9 rounds Sharkey. Bet kumštynių teisėjai ir referee nežiūrint ką ekspertai sako, nusprendė, kad šios kumštynės išėjo "draw." Reiškia nė vienas nė kitas nelaimėjo. Matyt, kad kumštynių "trustas" yra nusistatęs Sharkey neprileisti prie čampiono. Publika pasipiktino teisėjų nuosprendžiu

Kumštynių promoteris Rickard jau viešai pareiškė, kad Sharkey po kumštynių su Heeney pateko į eilę su Heeney, Uzcudun, Delaney ir Risko. Ligšiol jis Sharkį statė su Dempsey ir Tunney. Dabar planuoja visus penkius išstatyti kumščinotis ir paskui "geriausį" pastatyti su Tunney.

Dar matyt ir delto Sharkey nelaimėjo, kad didžiuma ekspertų ir pats Sharkey yra pasakę, kad Dempsey laimėjo kumštynes neteisingais kirčiais, nes Rickard sako: "Sharkey's showing last night proved how good Dempsey was."

Teisėjai buvo labai pasidalinę.

Sharkey-Heeney kumštynes sprendė trys teisėjai. Pasibaigus 12 roundui vienas teisėjas balsavo už Sharkey, kitas už Heeney, o trečias, kad lygiomis. Referee Denning laikėsi Heeney pusėje. Taip tai ir nusprendė, kad kumštynės užsibaigė be pasekmių.

Paveikslai per Radio

DARBININKŲ SU PRAMONININKAIS KONFERENCIJA

LONDONAS.—Sausio 14 d. čia prasidėjo darbininkų su pramonininkais konferencija. Norima prašalinti visokius nesusipratimus darbininkų su darbdaviais ir sudaryti tamprius ryšius. Pradžia gera, bet ar kas iš to išeis tai klausimas.

SUDAUŽĖ LENINO BUSTĄ

BRUSSELS.—Sausio 13 d. Belgijos-Rusų Tarptautinių Reikalų Lyga atidarė parodą. Parodoje buvo išstatyta bolševikų lyderių bustai ir paveikslai. Sako, kad susidarę apie 50 jaunuolių sudaužė Lenino ir kitų komunistų bustus ir suplėšė paveikslus.

SCHENECTADY, N. Y. — Sausio 13 d. General Electric kompanijos laboratorijoj buvo padaryta pirmas bandymas su televizijos aparatu rodyti per radio paveikslus.

Bandymas pavyko. Pakviestieji žiūrėti ir klausyti per radio ne tik kad girdėjo, bet ir matė kas dainuoja, kalba arba ką kitą veikė.

Taigi neužilgo žmonės sėdėdami namuose ne tik klausys gražių dainų, muzikos ir t. t., bet galės matyt dainininką, muziką ir vaidintoją.

Televizijos išradėjas yra Alexanderson, švedas, virš minėtos kompanijos inžinierius.

LIETUVA NUKIRTO GELEŽINKELĮ TARP KAUNO IR VILNIAUS

RYGA. — Lietuva išardė dalį geležinkelio linijos tarp Kauno ir Vilniaus. Sako, kad bėgiai reikalingi naujam geležinkeliui į Klaipėdą. Toks Lietuvos elgesys suerzines ne tik lenkus, bet ir latvius. Latvių spauda rašo, kad toks žingsnis reiškia paskelbimą ekonominio karo.

SUŠALO 70 ŽMONIŲ

MASKVA. — Skelbia, kad Turkestane staiga užpuolė sniego pūga ir šalčiai. Kelyj sušalo 70 žmonių.

Mainierių riaušės Ohio Valstijoj

KINIEČIAI GAUNA GINKLŲ IŠ ČEKOSLOVAKIJOS

Londonas.—Praneša, kad Čekoslovakija gamina ir siunčia ginklus ir amuniciją Kinijon per Vokietiją ir Vokietijos valdžiai žinant. Sako, kad toks elgesys didina naminį karą.

STENBENVILLE, Ohio. — Trys šimtai unijistų ir neunijistų mainerių susimušė. Muštynės kilo delto, kad neunijistai užėmė streikuojančių unijistų vietas. Keletas sužeista. Policijai pasisekė riaušininkius numalšinti.

Žinios iš Lietuvos

SPAUDOS ATSTOVŲ PASITARIMAS

KAUNAS.—Gruodžio 12 d. užsienių reikalų ministerijoj įvyko ministerijos iniciatyva sukviestas žurnalistų pasitarimas. Buvo tartasi del spaudos dalyvavimo Lietuvos dešimties metų nepriklausomybės sukaktuvėse. Susirinko kone visų Kaune išeinančių laikraščių atstovai.

Sukaktuvių programai, kiek tas liečia spaudą, nustatyti tapo išrinkta trijų žmonių komisija, kurion įėjo Eltos direktorius p. Jakobas, rašytojas ir redaktorius p. Kirša ir dr. Puriekis. Po to spaudos atstovai darė įvairius pasiūlymus kai del pačios programos. Buvo pasiūlyta išleisti bent trys leidiniai, du apie spaudą ir vieną — dešimties metų politikos gyvenimo apžvalgą, parašytą tų pačių asmenų, kuriems teko mūsų politikai daugiausia vadovauti. Šituos sumanymus galutinai apsvarstys komisija. Buvo taipogi pasiūlyta ir nutarta, kad sukaktuvių apeiginę dalį kiek galima sukoncentruoti 16 vasario dieną, o ne kelti į 15 geg.

Pagaliau buvo iškeltas klausimas spaudos visuotinos organizacijos, kuri apimtų visų pakraipų ir kalbų Lietuvos laikraščius. Dr. Puriekis pranešė, kad dabar esanti "Lietuvos Rašytojų ir Žurnalistų Sąjunga" ruošia reorganizacijos planą ta kriptimi, kad iš jos padaryti vien tik žurnalistų sąjungą, apimančią visą spaudą, pagrįsta daugiau ekonominiais ir bendrai žurnalistinės etikos pamatais. Šitas pranešimas priimta dėmesin ir nutarta sukviesti apie sausio 20 d. visos Lietuvos spaudos organizacinę konferenciją. Buvo kalbėta apie spaudos solidarumo ir etikos reikalą. Pasitarimai užėmė kelias valandas bet reikia laukti, kad jie bus vaisingi, ypač jei pavyktų sukūrti organizaciją, kokias matome visur užsieniuose ir kokios pas mus dar nėra.

NEPAPRASTAS SVEČIAS

MINEIKIAI (Klaipėdos kr.) Mūsų giraitėje prieš trumpą laiką apsigyveno elnias, pataitė labai drąsi, nes eina pas netoli gyvenančius žmonikinkus ir pešioja šieną iš kūgių. Prie žvėries, kuris yra sulyg arklio didumo, galima prisiartinti ligi keliolikos žingsnių. Seni žmonės pasakoja, kad tai esąs ženklas šaltos ir gilios žiemos.

STABDO ŠALČIUS

Nuvėja Gripą—Flu

Nes atlieka keturius darbus vienu sykiu. HILL'S Cascara-Bromide-Quinine parmuša šalį į dieną. Pora HILL'S tablėtų iš vakaro reiškia rytoj šalčio jau nėra. Saugumas reikalauja HILL'S.

HILL'S Cascara-Bromide-Quinine

Bukite tikri, kad perkate HILL'S raudonu dėžėj su paveikslu. Aptiekose — 30c.

KUR BUS STATOMA PRISIKĖLIMO BAŽNYČIA

Premijoms paskirta 12,000 litų

Paminklinei Prisikėlimo bažnyčiai statyti Kaune Vykdomojo Komiteto posėdy, įvykusiame gruodžio mėn. 14 dieną nutarta kreiptis į Kauno Miesto Valdybą, prašant minėtai bažnyčiai skirti aikštę, kuri yra Aušros tako ir Žemaičių gatvės kampe. Tenai pastatytoji paminklinė bažnyčia bus tikras viso Kauno papuošalas, nes iš visur bus matoma taip pat iš bažnyčios susidaro neapsakomai gražus reginys į Kauną ir visas jo apylinkes. Šioji vieta tinkamiausia būtų pavadinti Prisikėlimo Aikšte. Turimomis žiniomis Kauno miesto valdyboje šis komiteto prašymas ras didelio prielankumo. Taip pat nutarta pasiųsti Komiteto atstovas į inžinierių s-gos architektorių sekcijos posėdį, kad išsiaiškinti skirtumai tarp komiteto priimtų bažnyčios projektui sudaryti konkurso sąlygų ir sekcijos siūlomų pataisų. Šiuos klausimus išrišus, tuojau bus paskelbtas konkursas. Premijoms paskirta viso 12,000 litų.

SULAIKYTA KONTRABANDA

Kriminalinė policija gavo žinių, kad Kaune Birštono gt. 2 Nr. Cvi ltos namuose esama atgabentos iš Vilniaus kontrabandos keliu įvairios manufaktūros, kurią nupirko Cvi ltos žentas, žinomas kontrabandininkas Rabinavičius Jokūbas. Padarius kratą namuose policija nieko nerado ir jau ruošėsi eiti į sklepą, bet čia šeimininkė pradėjo aiškintis, kad nesą rakto ir kad ji negalinti į sklepą ieiti. Prašė ateiti juos kitą kart kuomet būsiąs raktas. Nenorint atidaryti geruoju sklepo policija dalyvaujant liūdininkams atplėšė sklepo durų spyną ir įėjusi į sklepą atrado įvairios rūšies manufaktūros medžiagos 618 metrų ilgio ir 49 št. moteriškų skarų. Pasirodo, kad šios prekės atgabentos iš Lenkijos neapmokėtos muitu ir neturi, kaip paprastai, plombų. Pakviesti specialistai kalbamą kontrabandinę medžiagą įkainao 7,655 litų sumai. Kvota drauge su visa medžiaga perduota Kauno muitinei.

GRIŠKABŪDIS. Griškabūdžio apylinkėje žmonės jau iš seno laiko daug sėja linų. Šiemet linai vidutiniai užderėjo, valaknas geras. Jau beveik visur mina linus. Žydai bėgioja po kaimus ir supirkinėja, mokėdami už centnerį valaknų po 100 litų.

ŲLAKIŲ v. bendrovė, kuri yra katalikų rankose gerai veikia. B-vė nesenai įsigijo nuosavus 2 aukštų mūrinius namus ir į juos persikraustė su visomis savo įstaigomis. B-vė turi 25 narius; prekių yra už 30,000 litų.

VIJUKO-KOJALAVIČIAUS SUKAKTUVIŲ MINĖJIMAS KARININKŲ RAMOVĖJE

Lietuvos istoriko Alberto Vijuko-Kojalavičiaus 250 metų nuo mirimo dienos sukaktuvių minėjimas Karininkų Ramovėje įvyko p. m. gruodžio mėn. 7 dieną 8 val. vakarą. Šį minėjimą suruošė Vijuko-Kojalavičiaus Jubiliejaus Komitetas ir Karininkų Ramovė.

Minėjimo prezidiumą sudarė šio Jubiliejaus Komiteto pirmininkas Kunigaikštis Jonas Gediminas-Beržanskis-Klausutis, Komiteto Narys ir Ramovės pirmininkas Generolas Vladas Nagevičius ir Komiteto nariai: Tėvas Jėzuitas kunigas Jonas Kippas, prof. pralotas Aleksandras Dambrauskas-Jakštas ir Kauno burmistras Jonas Vileišis.

Iškilmėn atsilankė Respublikos Prezidentas, daugybė karininkų ir kviestų svečių, bendrai pilnutėlė salė.

Iškilmę atidengė Komiteto pirmininkas Kunigaikštis Jonas Gediminas-Beržanskis-Klausutis ir pabrėžė iškilmių tikslą, nurodydamas, kad a. a. istorikas Albertas Vijukas-Kojalavičius yra buvęs didžiausias mūsų didvyris ir iš jo darbų mes turime semti mūsų stiprybę. Po jo žodžių orkestras grojo himną ir visi dalyvavusieji atsistojo ir pagerbė tuo garsinga velioni. Toliau Komiteto pirmininkas pakvietė Profesorių Mykolą Biržišką padaryti jo paskaitą, kuris nušvietė Vijuko-Kojalavičiaus gadynę, jo nuopelnus, darbo aplinkybes ir sunkumus, citavo turinį kai kurių jo svarbiausių veikalų, nurodė reikalą išversti jo parašytą Lietuvos istoriją iš lotynų lietuvių kalbon ir duot naudotis mūsų mokykloms. Komiteto pirmininkas Kunigaikštis Jonas Gediminas - Beržanskis-Klausutis, padėkojęs Profesoriui M. Biržiškai už paskaitą, papildė ją savo ir Jubiliejaus Komiteto apie Vijuką-Kojalavičių surinktomis žiniomis. Norintiems savo akimis pažiūrėti į Kojalavičiaus veikalus, atneštus parodė abu didoku Vijuko - Kojalavičiaus Lietuvos istorijos tomu ir jo storą garbės ženklų (herbų) knygą ir pranešė, kad Komitetas numato gauti ir visus jo 39 veikalus (34 spausdintus ir 5 rankraščiuose).

Be to, Kunigaikštis Jonas Gediminas - Beržanskis-Klausutis pranešė karininkų dėmesiui, kad Vijukas-Kojalavičius rašo, kad mūsų senasis valstybės ženklas, kuris dabar daugelio per nežinojimą vadinamas "Gedimino stulpais," nėra Didžiojo Lietuvos Kunigaikščio Gedimino padaras, bet tik jį yra vartojęs ir Gediminas. Šis ženklas dar 400 metų prieš Gediminą yra buvęs Lietuvos Valstybės ženklu ir turi vardą "Kolumna," pradedant nuo 924 metų.

Žmogus tik tada pasitenkina ir žmonijai naudą atneša, kai jis dirba darbą, kuriam yra gimęs.—R. Striupas.

Dabar jus pasakykit vieną..... BRIGGS

OLD GOLD

Tai švelnesnis ir geresnis cigaretas

Išrukysi vežimą ir kosulio neturėsi.

Produktas P. Lorillard Co., Est. 1760

15¢

BUS UŽDARYTOS KAUNO KAPINĖS

Kauno miesto valdyba turėjo pasitarimą su Kauno parapijų klebonais del uždarymo katalikų kapinių Vytauto prospekte. Išaiškinta, kad prie dabartinio žmonių mirtingumo tose kapinėse, galima bus laidoti tik 7—8 metus. Nutarta prašyti žemės reformos valdybos rezervuoti Slabadoj iki 14 ha. tam tikslui jau numatytą plotą. Taip pat norima perkelti žydų kapines, uždarant dabar veikiančias Žaliakalnyje ir įsteigiant Slabadoj.

Be to, buvo tariamasi ką veikti su uždarytomis kapinėmis? Miesto valdyba pareiškė nuomonę, kad praleidus keletą metų galima būtų įsteigti sodą. Dvasiškija išreiškė pageidavimą kapines laikyti uždarytas. Šis klausimas paliktas atviras.

OKUPUOTOS LIETUVOS GYVENTOJŲ ŠELPIMAS

KAUNAS. — Ryšy su besiartinančiomis Lietuvos nepriklausomybės 10 metų sukaktuvėmis vilniečių sąjunga nutarė vasario mėn. suorganizuoti visoj Lietuvoj rinkliavą, kurios tikslas — medžiaginiai paremti okupuotoj Lietuvoj vargstančius mūsų tautiečius jų kultūriniame darbe.

IŠ VARNIŲ PALEISTA 100 ŽMONIŲ

Ryšy su gruodžio 17 d. metinėmis sukaktuvėmis, krašto apsaugos ministerijos iš Varnių koncentracijos stovyklos paleista per šimtą ten internuotų asmenų.

PASKUTINĖS KONKĖS DIENOS

KAUNAS. — Miestui jau ilgesnį laiką gardėti savo reta pasauly konke. Laikas tą įmonę visai panaikinti ir laikinai, kol bus įvestas elektros tramvajus, organizuoti platesnį autobusų susisiekimą. Konkės koncesija baigiasi dar tik 1932 m., bet laukti to laiko nebeįmanoma. Todel miesto valdyba pradėjo su arklių tramvajaus koncesininkais p. M. Yčų, Švarcu ir Frankelių derybas, kokiomis sąlygomis toji įmonė, nepasibaigus rakui, galima būtų išpirkti. Tam tikslui iš miesto valdybos paskirta turto ir tramvajaus įplaukų perkainavimui tam tikra komisija. Žiemos metu arklių tramvajum mažai kas važiuoja ir koncesininkai turi nuostolių.

NETRŪKSTA PADAUŽŲ IR ĮSTVIRKĖLIŲ

VABALNINKAS. Lapkričio 13 dieną Vabalninke, Ū-kų salėje buvo suvaidinta Kat. moterų statoma drama, šv. Elzbieta. Jaunimo būrelis vaidino ganėtinai. Tik gaila, kad žiūrėtojų dalis rodė savo nekultūringumą: negražiai elgėsi, arba juokėsi, vaidinant tas vietas, kur buvo vaizduojamas sielos skausmas, ir dar negražiau buvo, kad keletas įstvirkėlių, pamatę šv. Elzbietą, švilpavo; matyt, kad kas šventa veikia juos taip, kaip kalakutus raudonas skarmalas. Apskritai Vabalninko apylinkės žmonės pasižymi rimtumu, dorovingumu, bet netrūksta ir padaužų, kuriems tinka žemiausių instinktų jaudinimas.

Okupuotoje Lietuvoje

PADĖJO KAUCIJĄ

"Kurj. Wil." pranešimu arkivyskupas Jalbrzykowskis padėjęs kauciją už Gervėčių klebona kunigą A. Jakowanį, bet teisnio prokuratūra, nesutikusi jo paleisti, nes pasak laikraščio, kun. J. prikišama atkalbinėjimas naujokų nuo kariuomenės.

SUKONFISKAVO "ŽYCIE LUDU"

VILNIUS. Vyriausybės Komisaro įsakymu sukonfiskuotas paskutinis "Życie Ludu" numeris už straipsnį "Batalja genewska." Redaktorius traukiamas atsakomybėn iš B. S. 154 §.

NEDARBAS AUGA

Pereitą savaitę Vilniaus vaivadijoj padidėjo 150 asmenų bedarbių skaičius.

Visoj vaivadijoj priskaitoma 4124 bedarbių. Tame skaičiuje Vilniaus mieste 3,821.

ELEKTROS TRAMVAJAI VILNIUJE

Šiuo laiku magistrate yra svarstomas elektros tramvajų įvedimo projektas. Manoma tuo tarpu išvesti 20 kilometrų tramvajaus liniją, kurios 13 kilometrų būtų dvejų bėgių o7.

Vieno kilometro linijos nutiesimas, laikinai apskaičius, kainotų 500.000 auks. Tam tikslui magistratas manąs užtraukti ilgalaikę 14 milijonų auks. paskolą.

Tikimasi, kad darbai būsią pradėti 1928 m. vasarą ir užtruksią dvejus metus.

PATVIRTINO ĮSTATUS

Šiomis dienomis Vilniaus vaivada patvirtino lietuvių šv. Zitos tarnaičių Draugijos įstatus. Šios draugijos globėjas — pirmininkas yra kun. Pr. Bieliauskas. Draugija ilgus metus gyveno svetimuose butuose ir tik šiemet pasisekė jai nusipirkti nuosavi namai.

"MIELAŠIRDINGAS" SAMARIETIS

VILNIUS. Mieste eina gandų, kad prieš porą dienų atvykęs Vilniun Lenkų Raudonojo Kryžiaus atstovas, kuris čia ieškojęs emigrantų buveinės, norėdamas juos sušelpti.

VILNIUS. Vilniaus arkivyskupas lenkas Jalbžikauskis paskyrė 6 garbės kanauninkus. Įdomu, kad jų tarpe ir du lietuviu bei du gudu. Lietuvių šie: Mankauskis ir Petr. Maliukevičius. Žinoma, arkivyskupas tai padarė ne iš lietuvių meilės, tik, kad turėtų kuo gintis, kai lietuviai su gudais skųsis Rymo už tos tautybės srity skriaudas, kurias arkivyskupas lietuviams su gudais daro bažnytinėj srity. Kad Jalbžikauskui ne labai terūpi teisingesnis aukštųjų vietų padalijimas, rodo tai, kad Vilniaus kapituloj nėra nė vieno tikro kanauninko, juoba prelato.

Jei plaukai slenka? Naudok Ruffles

Įvairenybės iš Lietuvos

Štai pavasarininkų kongresas. Jaunimas kuo ne ant rankų neša valstybės galvą, o policijos rezervas slaptai jau laukia kokios nors "antivalstybinės" manifestacijos, ekscesų. Vyriausybė matomai jau pradeda bijoti ir savo šešėlio. Ateitininkų konferencija Palangoje jau buvusiems ministeriams M. Krupavičiui, Bistrui, Karveliui neleidžia viešai šioj konferencijoj šnekėti. Maža to, reikia prisiminti, kad p. Karveliui, kuris būdamas dar tautininkų vyriausybės ministeriu padarė spaudos atstovams interview, tai karo cenzūra išbraukė. Krikščionių demokratų partija siunčia didžiulį p. prezidentui memorandumą ir pasiskelbia, kad ji išeina opozicijon, kad ji nuo šio laiko legalėmis priemonėmis kovos su vyriausybe. Bet tas irgi nieko nepagelbėjo, režimas dar pastiprėjo, iš laikraščių branko net Amerikos Rymo Katalikų Federacijos kongreso rezoliucijas, o susirinkimus net pavasarininkams draudžia. Spaudoje neleidžia minėti net žodžio "tautininkas."

Tuo pačiu metu bolševikams leidžia ir nekontroliuoja jų nors ir slaptų, bet pražūtingų Lietuvai darbų, kurie užsibaigė Tauragės sukilimu. Po sukilimo daugybė emigrantų išbėgo Latvijon ir Lenkijon. Ten pat išsiunčia dar didelę daugybę "nusidėjėlių." Tie daro savo kongresus, rengia savo suvažiavimus, skelbia ministerių kabinetus ir ketina eiti gelbėti Lietuvos iš sauvalingo diktatoriaus nagų.

O vyriausybės galva tada su skolinta žmona (p. Voldemaras su p. Jaščenkiene) važiuoja Romon, veža kryžių p. Musoliniui ir mokinasi iš jo, kaip reikia "valdyti." Bet štai jau artinasi tautų sąjungos sesija. Vilniuj skandalai; uždarinėja mokyklas, tremia kunigus, kalina nekaltus žmones. O užsienis rašo, kad Lenkai tiesioginiai, ar netiesioginiai (padės Plečkaičiui) puls Lietuvą. Lietuvoj nerimautjama, bemaž nėra valstybės kuri pritartų jos politikai nes tokiose draugingose valstybėse, kaip Švedija, likviduojame atstovybes. Lietuvos visuomenė nerimsta. užsienis nuogastauja del jos buities. O čia vyriausybės pasiųsta policija daro krata krikščionių demokratų centro raštinėj, neleidžia jiems švęsti savo 20 gyvavimo metų sukaktuves ir... neva dėrasi del koalicijos reikalaudami pritarimo, o ne susitarimo del tokių principinių dalykų, kaip konstitucijos keitimo būdų. Galų gale lapkričio 3 diena šaukia k. d. tarybos posėdį, kurį leidžia p. Voldemaras ir prieš porą dienų, turbūt vestuvių progą praleidžia karo cenzūra partijų nusistatymą. Mat atleidus iš krašto apsaugos ministerijos p. Merkį užėmė jo vietą p. Daukantas, kuris kaip tik paskelbimo dienomis turėjo vestuves ir turbūt neapsižiūrėjo dedamo rašto.

Po kratos k. d. vėl įteikė atatinkamą memorandumą p. prezidentui, bet ir tas veltui.

Režimas vis stiprėjo, žmones į Varnius, į koncentracijos liogerį siuntė ir prie referendumo ruošėsi. Grįžęs p. Voldemaras iš Romos parsivežė padarytą konkordatą ir eprijori džiugavo vyriausybė ir tautininkai, kad jau dabar galės ir kunigiją priversti būti "valstybingais" — kalbėti ir veikti einant vyriausybės įsakymu.

Bet štai jau atėjo ir Tautų Sąjungos posėdžiavimo metas, o čia ir užsieniai ir Lietuva nerimauja del Vilniaus. Katalikiškos kultūrinės ir ekonominės organizacijos su prof. Šalkausku pryšaky eina 25-XI pas prezidentą prašydami susirūpinti Lietuvos reikalais ir daryti atatinkamų žygių. Po šio delegacijos, kuriai vienok nepavyko įtikinti vyriausybės galvos momento rimtumu, bet kuris vienok pasisakė, kad jei lenkai puls Lietuvą ir ją okupuotų, tai jis turėtų išvažiuoti, nes girdi kitaip, jį dar lenkai areštuotų, o kas tada, sako iš mūsų būtų per vyriausybė. P. Voldemaras viename derybų posėdyje aiškiai pasakė, kad mes esame išvakarėse karo su lenkais, bet girdi, nenorime kad kas kitas be mūs jį vestų. Krikščionių demokratų partija su Valstiečių liaudininkų sąjunga savo astovus nusiuntė pas p. prezidentą draugia, tie pareiškė savo nusistatymą panašų, kaip ir kultūrinės organizacijos, būtent, kad geriausiai sudarvti plačia koalicinę vyriausybę, tik tada užsienis su Lietuva skaitysis. Bet tai buvo irgi veltui. Tada pasiuntė kariuomenė savo atstovus, nes Plečkaitis p. Škirpai atstovybės nariui Vokietijoje pasiūlė būti sukilimo vadu ir bendra situacija buvo tikrai rimta. Bet prezidentas atėjusius kariuomenės atstovus teikėsi išvyti. Tada nuvyko II aprvgardos vadas p. pulkininkas Petruitis. Bet irgi be pasekmių. Atatinkamose aukštose sferose ėmė kalbėti, kad Bistrą užmuš, o sekmadienio ryte p. Petruitį, kaip būk išėjusį iš lvgsvaros (pamišusį) išsiuntė į jo ūkį. Daugus, buvusius kariuomenės atstovus ir dar keleta karininku, kurie buvo tos pat nuomonės, areštavo.

Užsienių laikraščiai paleido gandus, būsią Kaune sukilimas, bet tai ne tiesa. Sukilimo jokio nebuvo, o kai kas tik karininkų pareiškimą palaikė vėl sukilimu.

Voldemaras išvažiavo Ženevon, žinoma nepamiršdamas ir jos ekscelencijos p. Jaščenkienės pasiimti, o likusioji vyriausybė užgulė ant tų, kurie ėmėsi reikšti savo nuomones. Karininkų būrys atsilankė pas p. kun. Krupavičių ir reikalavo, kad jis liautųsi veikęs, panašų delegacija buvo ir pas "Ry-to" vyr. redaktorių p. Turauską. P. Musteikis, vidaus reikalų ministeris buvo pasišaukęs porą studentų—atsargos karininkų, ateitininkų ir pareiškė jiems, kad tie sukilimo neruoštų ir įkalbinėjo juos ramiai laikytis. Bet tie nieko ir nemanė daryti.

28-XI išvažiavo p. Dr. Bistras užsienin. Sąryšyje su tuo areštavo ir 6 dienas daboklėj išlaikė stud. Jurgį Dagilį, o vėliau iš Kauno iškėlė būk tarnybos reikalais tą patį stud. Vainauską Praną, Baniulį Vacį ir Masilionį Joną. Stud. Masilioniui padarė įspėjimą, kad jis nedirbtų priešvalstybinio darbo, bet paklausus kokio, p. Kauno komendantas jo nenupiešė. P-nui Račiūnui — šaulių saudentų vadui, 17-XII vaduj užgynė Kaune tuvoje jos rodytis, o stud. Dagilį ir st. Bajorą ištrėmė 3 mėnesiams iš Kauno apskrities rybų. Bajorą atleido iš tarnybos, o Dagiliui uždėjo 500 litų bausmę už tai, kad jis lydėdamas p. Dr. universiteto profesorių ir studentų ateitininkų sąjungos garbės narį į užsienį turėjo su savim brauninga, o neturėjo (su savim) leidimo, kurį, jis, kaip šaulių žymus žmogus beabejonės, turi.

Bet čia stud. ateitininkai pradėjo nerimauti ir nusiuntė savo neoficialinę delegaciją pas p. Musteikį, v. r. ministerį. Pareiškus tam, kad studentai negalės ramiai švęsti Kalėdas, jei jų draugai sėdės kalėjime, ar bus ištrėmime ir taip informuos savo pažįstamus, liaudį; tesužino žmonės, kad jau Lietuvoje jos brangiems vaikams atpirkusiems laisvę, išvadavusiems Klaipėdą, besiržtantiems ir besirengiantiems vaduoti Vilnių nėra laisvės, nėra vietos. Be to, kad išvežimas šių vadų pagamys tik geresnią nuotaiką, pasiryžimą kovoti su prispaudėjais ir kad studentai ateitininkai niekuo nenusikalto ir nemano nieko daryti šiai vyriausybei. Sutiko, jei ras reikalingu savo narius nubausti ir tame pasirašė su p. ministeriu sutartį. Ministeris ketino režimą sušvelninti ir studentų nebausti.

Tai mat kokia padėtis. Vakar grįžo p. Voldemaras. Ar jis laimėjo ir ką spręskite jau patys. Gana to, kad visi sako, kad Lietuva pralaimėjo, o tautininkai džiaugiasi, kad "laimėjo."

Čia parodo jūreivį, kuris trauktų lavonų iš nuskendusio stovi ant sargybos prie iš. S-4.

Štai ką atnešė 1927 metų lapkritis-gruodis, kokia mūs buitis Lietuvoje ir kas joje dedasi. Kuo baigsis ši "velniava," anot buvusio Sutkaus "Vilkolakis," sunku pasakyti. Tik aišku vienas dalykas, kad žuvo pasivadinusieji save "tikroji demokratija," nušlavė gyvenimas smurtininkus ir kitus neteisėtus valdovus, nes insticija fundamentum regnorum est, ateis laikai, kada ir dabartinė buitis pasikeis. Ar ilgai truks, kas gali žinot. Bet reikia manyt, kad ponas Dievas svetimoteriam, sauvaliam ir kankintojam nepadės ir jie p. Voldemaro žodžiais taikomais į Želigovskį: "Kas smurtu mano palaikyti savo valdžią apsirinka ir ilgai neišsilaikys..."

Toki tai fatalingi šie mėnesiai, kad gamta apmiršta, širdys užšąla, o protas pradeda silpnėti Lietuvos valdovų. Bet gal Dievas duos 1927 metų lapkritis-gruodis bus Lietuvos gyvenime paskutiniai nelaimingi. Bet laikas bėga ir atneša mums Užgimimo šventę — Kalėdas, kurios nešdamos visam pasauliui, visai žmonijai Atpirkėja atneš gal ir mūs brangiai ir mylimai šaleliai išganymo viltį...

G. T.

Pasiryžimu prieinama gyvenimo tikslo, prie kurio visi žmonės varomi gyvenimo skausmų ir vargų, jo linksmybės šešėlių.

PRANEŠIMAS

Naujosios Anglijos Apskričio Federacijos Valdybai ir Naujos Anglijos Katalikų Seimo Rengimo Komisijai pranešame, kad įvyks valdybos ir komisijos susirinkimas sausio 22 dieną, 1928, 1-mą val. po pietų, šv. Jurgio parapijos svetainėje, St. James Ave., Norwood, Mass. Yra daug svarbių reikalų aptarti, o svarbiausia tai N. Anglijos Katalikų Seimo reikalai. Pernai ir užpernai N. Anglijos Katalikų Seimas būdavo vasario 22 dieną (Washington's Day). Šiemet ta diena nepatinka, nes yra Pelenų Diena. Gal būtų gerai seimą šaukti balandžio 19 dieną, nes tą dieną yra amerikoniška šventė.

Federacijos Naujos Anglijos Apskričio Pirmininkas

V. J. Kudirka

Prierašas.—Balandžio 19 d. yra švenčiama tik Bostone. Patarimą, šaukti seimelį kovo 4 d., atsiimame, nes pelenų diena ar tik nebus geresnė už visas kitas siūlomas dienas.

— Mėgti skaityti, reiškia valandas, kurias kiti praleidžia nuobodžiaudami, paversti maloniausiomis ir naudingiausiomis valandomis. — sako didis prancūzų rašytojas ir vienas iš demokratinės tvarkos kurėjų **Monteskie.**

• • •

"Tauta ginama ne jos ginklų, bet aukščiausios jos gyvybės." (Vydūnas)

"Darbininko" Metinis KONCERTAS

Sekmadieny

Sausio-Jan. 29-tą, 1928

Municipal Building Svetainėj

Broadway, tarp G ir H gatvių, South Boston, Mass.

Svetainės durys bus atidaros nuo 6:45 val. vakare. Koncerto pradžia 7:30 val. vakare

Koncerto Programoje Dalyvaus:

Montello Šv. Roko parapijos choras, solistės ir solistai, p. Burke vadovaujant. P. Burke yra gerai žinomas kaipo specialistas muzikas ir jis turi netik gerai išlavintą chorą ir solistus, bet taipgi gerai išlavintą simfonijos orkestrą iš 80 asmenų. Montellas didžiuojasi, kad turi tokį žmogų kaip p. Burke.

Taipgi dalyvaus vietos Šv. Petro parapijos choras, p. M. Karbauskui vadovaujant. Šis choras turi gerų dainininkų ir bus ko paklausyti kuomet užtrauks "Mes be Vilniaus nenurimsim" ir kitas.

Be to, dalyvaus programoje dainininkas Stasys Pauras ir Lawrenco Šv. Pranciškaus parapijos vargonininkas p. J. Banys. Abu yra geri dainininkai.

Didelę dalį programo išpildys art. A. Vanagaitis ir kompanija. Art. Vanagaitis su savo juokeliais, dainomis ir muzika yra žinomas visiems. Jis publiką prijuokina iki ašarų. Į jo kompaniją įeina pianistas Yozavitas ir p-lė M. Gribaitė. Tai dzimdziška "traicė."

Kviečiame visus ateiti ir pasiklausyti gražių dainelių, muzikos ir juokelių.

BILIETŲ KAINOS: $1.00, 75c. IR 50 CENTŲ

DARBININKAS

(THE WORKER)

Published every TUESDAY and FRIDAY

ST. JOSEPH'S LITHUANIAN R. C. ASSOCIATION OF LABOR

Entered as second-class matter Sept. 12, 1918 at the Post Office at Boston, Mass. under the Act of March 3, 1879

Acceptance for mailing at special rate of postage provided for in Section 1103 Act of October 3, 1917, authorized on May 13, 1918

SUBSCRIPTION RATES: PRENUMERATOS KAINA:

Domestic yearly	$4.50	Amerikoje metams	$4.50
Foreign yearly	$5.50	Užsieny metams	$5.50
Domestic once per week yearly	$2.50	Vienę kart savaitėj metams	$2.50
Foreign once per week yearly	$3.00	Užsieny vieną kart savaitėj met.	$3.00

'DARBININKAS'

366 West Broadway South Boston, Mass

Telephone South Boston 0620

KAPITALO OKEANAI IR GERBUVIS

Kaip vanduo iš upių ir upelių kad suplaukia į jūres, taip Amerikoje kapitalas suplaukia iš darbininkų ir vartotojų į turtuolių kapitalistų rankas. Kaskart daugiau ir daugiau atsiranda milijonierių, o jų tarpe vis daugiau multimilijonierių. Statistikos daviniais 1926-ais metais J. Valstijose skaičius tokių, kurie turėjo virš milijono pelno, padidėjo 228-ais. Tai tik vienais metais! Tokių, kurie turėjo virš 5 milijonų pelno buvo tais metais 14, t. y. priaugo 7 sulyginus su 1925-ais metais.

Abelnai sakant, kapitalas vis labiau suplaukia į nedidelios galingų kapitalistų grupės rankas į esamas jų kontrolėje milžiniškas kompanijas ir trustus, tarsi į galingą milžinišką kapitalo okeaną, kur viešpatauja nedidelis kapitalistų būrelis.

Drauge su tuo mes matome kitu du procesu, be kurių toks milijonierių skaičiaus didėjimas būtų negalimas:

1. Imk iš vartotojo kiek galėdamas daugiau ir 2) mokėk darbininkui kiek gali mažiau. Pav. prieš Kalėdas už tą patį daiktą gali atlupti dvigubai, tai ir lupk! Po Kalėdų gali tą patį daiktą parduoti su uždarbiu už pusę tiek!

Kurkas lengviau yra numušti darbininkams mokestį, jei jie yra neorganizuoti. Užtat kapitalistai kur tik galima griauja darbininkų unijas ir neprileidžia prie naujų tvėrimo. Kas gi nežino, kaip žiauriai yra persekiojami dabar streikuojantieji mainieriai, kas dėjosi Passaic streiko metu, kaip geležinkelių kompanijos išblaškė savo dirbtuvėse tikrasias darbininkų unijas ir į jų vietą sudarė savasias "unijas?"

Kapitalistų "uždirbti" milijonai negali gulėti seifuose dvki. Jie turi "uždirbti" kitus milijonus, turi būti apyvartoje. Dirbtuvės turi eiti, ne tik prekyba namie, bet ir eksportas į užsienius turi eiti pilnu tempu. Tuotarpu viskas eina pas mus gana gerai. Ir kapitalistai ir politikieriai visu balsu rėkia, kad pas mus yra gerbūvis — prosperity!

Bet kaip ilgai turėsime tą prosperity, kokiais pamatais ji remiasi? Jau ir dabar Europa yra gerokai atsigriebusi po karo, jau ir dabar kaskart tankiau girdime, kad Amerikai gręsia iš Europos konkurencijos pavojus tarptautinėse rinkose. Darbininkas Europoje pigesnis. Konkurencijos iš Europos pavojus bus kaskart didesnis. Kas tuomet? Vėl karas už tai, kurie kapitalistai bus pasaulio rinkų viešpačiais?

Tuščia būtų dabar spėlioti, ką mums ateitis žada. Užteks tuotarpu ir to, jei mes perdaug nesidžiaugsime ta vadinamaja prosperity, tuo apgaulingu gerbūviu. Apie jį dabar daug kalbama politiniais sumetimais, nes nebetoli prezidento rinkimai.

Tikras pastovus gerbūvis bus tik tuomet, kuomet produkcijos tikslas bus ne atnešti kapitalistui pelną, bet patenkinti vartotojo reikalus. Dabartinė prosperity net ir ten, kur ištikrųjų yra, stovi ant molinių kojų.

Coolidge Havanoje

Prezidentas Coolidge jau išvyko į Havaną, kur jis kalbės atidarant Pan-Amerikos konferenciją. Yra tai nepaprastas įvykis, kuomet J. Valstijų prezidentas vyksta į svetimą valstybę pasakyti kalbą. Matomai J. V. valdžia daug laukia iš šios konferencijos. Ir ištikrųjų, ši konferencija įvyksta nepaprastais laikais. Amerikos kapitalas išaugo į tokį milžiną, kad jam jau nebeužtenka vietos namie. Ar nori ar nenori reikia jį kinkyti į darbą svetimose šalyse. Su Rusija sątikiai nepalaikoma, Azijoje irgi suirutė, Afriką pasidalino europiečiai. Bepaliko tik Centralinė ir Pietų Amerika su Karaibijos salomis, t. y. taip vadinamoji Lotynų Amerika.

Lotynų Amerika yra sykiu ir rinka prekėms ir vieta įdėti kapitalo surplusą. Jos svarba Amerikos kapitalistams yra labai didelė. J. Valstijos jau nuo Monroe laikų laikė ypatingoje savo globoje savo kaimynus į pietus. Karui prasidėjus ėmė tuos savo kaimynus, ypač mažiukus "globoti" kumščio pagelba. Mat įdėtas kapitalas reikia apginti. Paskiausiai globon pateko Nicaragua. Toki didžiulio šiaurės kaimyno "globa" negalėjo patikti lotynams. Matomai J. V. valdžia suprato, kad reakcija prieš jos kišimąsi į kitų respublikų reikalus tarosi perstipri. Užtat pasiuntė į Meksiką tikrai gudrų diplomatą, kiek veliau nulėkė Lindbergas, pagalios ir pats prezidentas plaukia.

Kokios bus konferencijos išdavos pamatysime. Tiek tik rodosi aišku, kad diplomatų rankų paspaudimas vargų išdildys tą lotynų antagonizmą, kuri jų širdyse pagimdė J. V. kareivių durtuvai. Iš kitos vėl pusės nereikia pamiršti, jog yra nemažai tokių lotynų, kurių kišenės yra interesuotos prekyba su J. Valstijomis. Tie užgiedos spaudoje, kad lotynai myli šiaurės kolasą.

"Patrijotai" ir Prosperity

Kam nėra žinomas "Laisvės" raudonas "patriotizmas." Įdomu, kad drauge su tuo "patriotizmu" pas ją atsirado tokia prosperity, kad ji net atsisako dėti visai nekaltą, grynai bizniško pobūdžio skelbimą, kur tarp kito paminėta Lietuvos bonų kuponai! Nenori dolerio ir tiek!

Pastebėjome dar ir kitur prosperity sarišy su "patriotizmu," šį sykį su juoduoju. Taip dar nesenai mūsų fašistuojantieji laikraščiai darė atgailą, skundėsi, kad fašistinis biznis švakas ir blogai atsiliepia į laikraščio cirkuliaciją, buvo net visai išsižadėję rašyti apie politiką ir dirbti tik "kultūros darbą." O dabar ką gi matome? Pyškina ištisai "partivyškiausius" straipsnius iš "Lietuvio," giria Voldemarą ir jau nebedejuoja apie bankrutą.

Kas gali suprasti "patriotizmo" ir prosperity pinkles?

LATVIJA IŠTREMIA 7 LIETUVOS EMIGRANTUS

"Jaunakas Zinas" praneša, kad Latvijos vidaus reikalų ministerija nutarusi ištremti 7 Lietuvos emigrantus, kurie buvę nelojalūs Latvijos atžvilgiu. Kai kurie emigrantai, pas kuriuos konfiskuoti ginklai, atiduoti teismui ir atlikę laukiama bausmę, bus ištremti.

Stalinas ir Opozicija

Caro laikais nereikėdavo daug nuskaitsti kad patekus Sibiran. Tos pačios taktikos laikosi ir Stalinas. Kaip prie caro, taip ir dabar Rusijoje, jei tik esi *neblagonadežnij*, tai ir kraustykis į Sibirą, ar koki kitą plačios Rusijos žiaurų pakampį.

Ligšiol "proletariato diktatūra" ištremdavo tuos "proletarų priešus," kuriuos nesuskubdavo nužudyti; dabar subruzdo tremti net ir tuos, kurie dar taip nesenai buvo skaitomi proletarų geriausiais draugais ir užtarėjais.

Paskutiniomis žiniomis į tremtinių skaičių pateko 30 žymiausių opozicijos narių su garsiuoju Trockiu priešaky. Trockį siunčia į prasmirdusį, žiemą labai šaltą, vasarą gi nepakenčiamai karštą miestą, Astrachan. Kitus 29-ius išblaškė po tolimus, daugiausia su šaltu klimatu, Rusijos pakampius.

Kad Stalinas neketina juokų daryti su opozicija, parodo dar ir Joffės nusižudymas. Paskutiniame savo laiške į Trockį Joffe skundžiasi, kad negalįs gauti lėšų iš valdžios išvažiavimui į užsienius gydytis vien delto, kad nesutinkąs su Stalino vedamąja politika ir todel, negalėdamas ilgiau kęsti neapsakomų sopulių, atimąs sau gyvastį.

Tie faktai parodo, kad Stalinas jaučiasi užtektinai stiprus, jei išdrįso taip drastiškai pasielgti su tokiais žymiais bolševikais, kaip Trockis. Kaskart labiau aiškėja, kad tuo laiku, kuomet Trockis kalbėjo ir rašė apie komunizmą, Stalinas organizavo savo draugus ir nusikratė savo priešų taip Maskvos, kaip ir provincijos sovietuose, arba, kaip pas mus pasakytų, tvėrė savo politinę "mašiną." Dabar tos "mašinos" pagelba jis valdo ir keršija opozicijai.

Vis delto tas faktas visoko neišaiškina. Stalinui pasisekė sutverti savo "mašiną" ne tiek gal ačiū jo organizatoriškiems gabumams, kiek delto, kad jis yra konservatyviškų, buržuazėjančių komunistų lyderis. Tuo-tarpu Trockis yra "tyriansis" komunizmo ir pasaulinės revoliucijos kurstymo šalininkas. Prie Stalino įsigalėjimo prisidėjo be abejo ir tas faktas, kad žydai spietėsi daugiausiai opozicijoje. Nereikia pamiršti, kad ir pats Lev Davidovič Trockij yra žydas, kurio tikra pavardė yra Braumštain. Niekam nėra paslaptis, kad rusai žydų nekenčia. Tą faktą Stalinas be abejo mokėjo panaudoti savo naudai.

Prie tokių sąlygų atrodo, kad Trockio opozicija yra bent tuotarpu bejėgė. Gal tas išeis Rusijos naudai, nes Stalino frakcijos "buržuazėjimas" vis delto parodo, kad Rusija pamaži pradeda išsiblaivinti po komunistinės orgijos.

Sharkey ir jo kovos

Penktadienį sausio 13-tą įvyko Sharkey'o kumštynės su Naujos Zelandijos čampijonu Heeney. Tęsėsi visą 12 roundų ir teisėjai nusprendė, kad nė vienas nė antras nelaimėjo. Tas sprendimas sukėlė didelio pasipiktinimo publikoje ir publika pradėjo kelti didžiausį triukšmą taip kad orkestra ėmė groti triukšmingą jazzą. Kadangi svetainėje buvo daugybė amplifajerių, tai orkestros triukšmas užmušė publikos keliamą triukšmą.

Publikos nuomone Sharkey laimėjo. Reikia čia pastebėti, kad toji pati publika sutiko Heeney entuziastingai, Sharkey gi neprielankiai. Taigi jos protestai prieš deciziją daug reiškia. Bet netik publika, bet ir ekspertai pripažįsta, kad Sharkey laimėjo 9 roundus iš 12-kos. Pav. Boston Herald'o ekspertas sako, kad teisėjai pasielgė begėdiškai neteisingai.

Visiems aišku, kad interesuoti žmonės deda visas pastangas, kad neprileidus Sharkey prie kumštynių už čampijonatą. Aną syk niekas "nematė," kuomet Dempsey mušė peržemai, dabar vėl teisėjai "nemato," kad Sharkey laimėjo 9 rounds "on points." Airiai jo nekenčia, kam jis sumušė jų mylimą Maloney, ir visur rodo savo neapykantą. Teisėjų pavardės skamba airiškai.

Užtat Sharkey'o iškilimas yra juo labiau stebėtinas, kad jam priseina muštis ne tik su oponentu ant estrados, bet taipgi su airių nepalankumu ir teisėjų negražiais "triksais."

Gal ir pats Sharkey yra kiek prisidėjęs prie savo nepopuliarumų savo pasigirimais pradžioje, bet dabar jis jau to nebedaro. Tas gerai. Jam nepalankūs reporteriai nebeturi progos iškraipyti jo žodžius.

Šlykštu girdėti apie teisėjų neteisingumą ir nesportišką airių šovinizmą, bet mes tikime, kad Sharkey įrodęs savo vertę nežiūrint tų kliūčių ir dar taps čampijonu.

L. D. S. Reikalai

WATERBURY, CONN.

LDS. 5 kp. metinis susirinkimas

Gruodžio 18 d. įvyko L. D. S. 5 kp. metinis susirinkimas. Neapseita be nesusipratimų. Patarlė sako, kada arklys veža, tai dar daugiau jį plaka. Taip ir čia. Nariai, kurie retai lanko susirinkimus, atėję pakelia skandalą. Mūsų kasierius p. Sambaras nesilankė į susirinkimus per pusę metų ir dabar atėjęs protestuoja ir nenori užmokėti atstovui į seimą išlaidas. Drįsta sakyti, kad 5 kp. jokio atstovo nerinko. Mat jis jaučiasi galingas, nes jo rankose yra knygutė. Rado ir pritarėjų.

Aš klausiu ar Tamista p. Sambarai tuos pinigus sutaupinai? ar daug naujų narių prirašei per pereitus metus?

Mane buvo išrinkę ir šiems metams pirmininku, bet kuomet p. Sambaras pakėlė balsą, kad man nemokėti išlaidų į seimą, tai aš ant vietos padaviau rezignaciją. Aš neužimsiu pirmininko vietos iki man nebus užmokėta išlaidos.

Nariai turėtų galutinai nutarti, mokėt ar nemokėt, nes aš vistiek reikalauju. Taipgi turėtų matyt kas dirba LDS. organizacijai, o kas griauna. Aš savo raportą išdaviau susirinkime ir galėjo pastebėti mano darbą kuopos labui.

Prirašiau 15 naujų narių, prisidėjau prie surengimo prakalbų, rašinėjau į "Darbininką" apie kuopos reikimą. Dirbau kiek galėjau ir kaip mokėjau. Dabar už tą darbą gavau "padėką."

LDS. 5 kp. ex-pirmininkas.
B. P. Šilkauskas.

Prierašas. — Gaila, kad mūsų narių tarpe kyla nesusipratimai. Rodos reikėtų sugyventi kogražiausiai ir vienas kitam padėti. Gana darbininkus skriaudžia kapitalistai ir jų agentai bolševikai. Visokie nesusipratimai silpnina mūsų pajėgas kovoje su blogumais. Davėme vietą šiam nusiskundimui, duosime ir pasiteisinimui. Tuo ir užbaigkite ginčą ir padavę vienas kitam ranką stokite į darbą organizacijos labui.

MONTELLO, MASS.

Sausio 2 d. įvyko LDS. 2 kuopos metinis susirinkimas. Susirinko gausiai ir padarė naudingų nutarimų. Plačiai apkalbėtas mūsų organizacijos paskelbtas "Darbininko" vajus, kuris prasidėjo 1 d. sausio, 1928. Kiekvienas narys apsiėmė vieną prenumeratą arba L. D. S. narį gauti.

Antras klausimas buvo pakeltas tai kas link "Darbininko" koncerto, kuris bus 29 d. sausio, So. Boston, Mass. Išrinkta komisija pasamdyti "bus'us" ir organizuoti pasažierių. Į komisiją įėjo šie: K. Grigas, Albina Viščiuniutė, J. Daugeliavičia, J. Jaskeliavičius. Visų narių ūpas buvo pakilęs ir visi pasižadėjo važiuoti ir dalyvauti koncrtė. Po to buvo rinkta valdyba. Liko beveik visi tie patys: J. Daugėlavičia pirmininkas, pagelbininku Albina Viščiūniutė, fin. rašt. J. Valaitis, prot. rašt. Bronius Bartkevičius, kasos globėjas K. Pileckis, kasierius J. Jeskelevičius, tvarkos prižiūrėtojas B. Tamulevičius.

Visi turėtų susidomėti vajumi.

J. J.

I. S. Turgenev

Kelionė Jurėmis

Aš plaukiau iš Hamburgo Londonan. Buvome išviso du keliauninkai: aš, ir mažutė beždžionkaitė, kurią vienas Hamburgo pirklys siuntė dovanų savo draugui anglui.

Ji buvo pririšta plonu retežėliu prie vieno suolo ant laivo dangčio, blaškėsi ir gailiai čiškė, kaip paukštis.

Kas kartą, kai man tekdavo eiti pro šalį, ji ištiesdavo į mane juodą, šaltą, letenėlę ir žiūrėdavo į mane savo liūdnomis akimis! Aš imdavau jos ranką — ir ji liaudavosi cypus ir blaškiusis.

Buvo visai tylu. Aplinkui tvyskėjo lyg švininis nurimusios jūros paviršius. Jūra rodėsi nedidelė; tirštas rūkas ją dengė, apgaubdamas net laivo stiebus ir vargino akis savo minkštu miglotumu. Saulė toje migloje rodėsi apsiblaususiu raudonu tašku, o pavakary ji visa sulieps-nodavo ir šviesdavo keista ir slaptinga šviesa.

Ilgos, tiestos raukšlės, panašia kaip sunkių šilkinių audeklų raukšlės, dribėsi viena už kitos paskui laivą ir vis eidamos platyn, pagaliau išsilygindavo, supavosi, ir dingdavo. Sukeltos putos putojosi po vienodai tarškančiais ratais; baluodamos ir silpnai šnypšdamos sklaidėsi jos į šalis ilgomis vingiuotomis srovelėmis, toliau vėl susiliedavo ir išnykdavo rūke.

Be paliovos gailiai, neblogiau už beždžionės unkštimą, skambėjo nedidelis varpas laivo pryšaky.

Retkarčiais pasirodydavo koks jūrų šuo ir persivertęs kūliu vėl dingdavo iš akių.

Kapitonas, saulės įdegtu ir rūstaus veido nešnekus žmogus, rūkė trumputę pypkelę ir piktai spiaudė į sustingusią jūrą.

Į visus klausimus jis atsakinėdavo neaiškiu murmtelėjimu; noroms nenoroms prisieidavo kreiptis į savo vienintėlį bendrakeleivį — beždžionę.

Aš sėsdavaus šale jos; ji nebecypdavo ir ištiesdavo man savo letenas.

Mieguistu drėgnumu apimdavo mus abu sustingęs rūkas ir paskendę vienoje niesąmoningoje mes sėdėjome vienas šale kito, tarsi draugai.

Dabar aš sypsausis... bet tuomet jaučiau ką

Visi mes vienos motinos vaikai ir man buvo malonu, kad vargšas žvėrelis taip patikimai nurimdavo ir glausdavos į mane, kaip prie savo motinos.

Vertė *V. M.*

Liudrimtas

PRIE KROSNIES

Sausos malkos dega, šaudo,
Auksu kibirkščiuoja.
Vikri liepsna dūmus gaudos,
Pliauskas pabučiuoja.

Ir jos blizga kaip auksiniai
Angelo sparneliai;
Kaip nušvitę vakariniai
Debesų krašteliai.

Žūsta malkos ir žeruoja
Gražios kaip svajonės.
Retai mirtis taip auksuoja
Šio pasaulio žmones.

("Trimitas")

Romano bylos eiga

(Tąsa nuo 1-mo pusl.)

šeimos, byla plačia prasmė. Del to, matome didelį ja susidomėjimą. Mūsų sąlygose *negalima taikyti dėsnio del laisvės ieškoti laimės už šeimynos ribų.* Tas dėsnis mums svetimas, ir kaimynėj valstybėj, kur jis taikomas, šeimų pakrikimas pasiekė apogejo. *Tironu Romanas nebuvo,* kitaip nebūtų suprantamas Romanienės gyvenimas su vyru per 7 metus po kartojamo čia mušjmo. Tai remiama vien liūdijimu žmonos, kuri pasinaudojo keršto proga. *Katalikų bažnyčia neduoda laisvės ardyti sutuoktuvių sakramento. O Romanas giliai tikintis katalikas.* Iš kalėjimo rašo vaikui: "kai sudėsi maldai savo mažutes rankeles — pasimelsk už mane."

Romanas lankė uždarą katalikišką mokyklą, kur išauklėtas griežtais katalikybės principais ir jų laužyti negalėjo. Liūdininkai, kuriuos šaukė patys kaltintojai apie Romaną, kaip žmogų ir veikėją, gerai atsiliepė. Būdamas Amerikoj rūpinosi mobilizuoti kapitalus Lietuvai statyti. Nors jo sumanymai dalinai iširo, bet kapitalai vistiek liko Lietuvoj. *Romanienė lengvo būdo moteriškė, ji buvo meilės saulių ieškotoja už šeimos ribų* ir rado jų daug. Šokinėjo nuo planetos ant planetos, o privedė prie tragedijos aukų. Pats Romanas gabeno tankus ir automobilius, traktorius, kėlė Lietuvą, o žmona turėjo pilną laisvę ir plačiai ja naudojosi. Tai ryškiausiai įrodo tarnaitės liūdijimai. Apie Romaną buvo paleista įtarimų, bet konkrečiai *apie jo romanus niekas nepasakė.* Pagaliau, kas be kaltės, kas drįstų mesti pirmą akmenį. *O Dr. Brundza ateidavo pas Romanienę, likdavo su ja naktimis.* Didis psichologas Vyskupas Valančius sako: *"Jei jaunas vyras su jauna moterim užsidaro vieni — jie poterių nekalba."* Čia M. Yčas cituoja Dr. Brundzos laiškus Romano žmonai, kurie aiškiai įrodą, kokie santykiai tarp juodviejų buvę.

"Ar aš galiu nustoti Tavęs, kai *Tu man atsidavei.* Del to atsidavimo aš dar labiau mylėsiu tave" — skaito iš vieno laiško.

Romanas nenorėjo skirtis, jis mylėjo ir dabar tebemyli žmoną ir rašo jai laiškus iš kalėjimo pradėdama:s "My dear Mary!" ("Mano brangi Maryte"). Įvykio aplinkybės nerodo, kad Romanas tyčia norėjęs Dr. Brundzą nužudyti. Keistas buvo doc. Blažio parodymas, kad jis bėgęs prie Romano sulaikyti jo, o atsidūrė antroj pusėj gatvės. Tai šio kaltintojo liūdijimams sunku tikėti.

Sprendimu teismas turi perspėti miestelėnus, kad jie savo šeimos gyvenime nenutoltų nuo sodžiaus, iš kur visi išėjom. Sodžius laikosi nuomonės, kad *šeimos pagrindu laikoma ne vien meilė, bet ir pareigų supratimas.* Sprendimas turi būti pamoka ir mūsų inteligentijai, kuri iš svetur parsivežė ne tik gerų, bet ir blogų papročių. Prašo bausmę suminkštinti.

Replikų kova

Pasibaigus kalboms, eina iš abiejų pusių replikos. Valstybės gyn. *pulk. Vimeris* sako: *kaip suderinti žodžius apie didžią meilę ir mušimą,* kurs neabejojamai išrodytas Kaupų. Nei Lietuvoj nei Amerikoj mušimu meilės neužsitarnausi. Amerikoj, įrodžius mušimą, be jokių kalbų teismas perskirtų vyrą su žmona. Jei būtų norėjęs tik koją pašauti, kam reikėjo leisti 7—8 šūvius.

Adv. Skipitis: Jei Romanas mušė ir mylėjo, reiškia nenormalus žmogus, o apie jo nenormalumą gynėjai nieko nesakė. Gynėjai gražiai ir tvirtai gynė *lyg Romanų šeima būtą gražus rūtų darželis, o iš tikro ten buvo bala. Bloga yra šeimyna, kurios nelieciamybė tenka saugoti su kumštim, lazda ir dviem revolveriais.* Nejaugi gyvename tokioj gadynėj, kad opiausius klausimus tenka spręsti revolveriu. O juk linčo teismo nepripažįstam. Pats suinteresuotasis negali būti teisėjas.

Adv. Nargelavičius: Buvo kalba apie devintąjį Dievo įsakymą "Negeisk žmonos," bet praleista aštuoni, kurių tarpe yra penktas: *"Neužmušk."* Ironiškai pasiūlo įsteigti žmonų darželį, vaikų darželio pavyzdžiu. Ten vyrai, išeidami į darbą galėtų palikti savo žmonas, kad niekas prie jų neprieitų. Jei Romaną išteisintų galėtų rastis pagrindas kruvinam kerštui iš Brundzos giminių. Katalikiškas auklėjimas? — Kapsukas-Mickevičius išėjo Seinų kunigų seminariją, o šiandien yra lietuvių komunistų galva. Romaną mokė artimo nežudyti, o nužudė. Jei būtų kaip geras katalikas pasielgęs būtų pasimeldęs bažnyčioj ir dovanojęs priešui. Brundzos laiškai — poezija, kuri 40 metų žmogui galėjo atsirasti gilios meilės įtakoj. Jie rodo, kad *Brundza sugebėjo sužadinti Romanieneo kilniausią moterystės jausmą.* Laišką sūnui iš kalėjimo pats rašė tam, kad prie bylos pridėtų. Komersantas buvo blogas, nes privedė viską prie bankroto. Geriau būtų padaręs Romanas prisipažinęs kaltas.

Adv. Oleka: Romanai vedė iš meilės ir jei per 7 metus kilo du kartu muštynės, tai prie bendrų mūsų šeimynų sugyvenimo santykių nėra jau taip nepaprastas reiškinys. Nesusijaudinti del persiskyrimo, del vaiko netekimo galėtų tik pagalys, o ne žmogus. *Jei Romanas geras šaulys, tai būtų iš karto nušovęs. Kiti šūviai paleisti grūmimosi metu, kada Romanas lgėsi instinktyviai.* Liūdininkas Mošinskis kalbėjo prieš Romaną, nes Romanas buvo jį paleidęs iš tarnybos.

Adv. M. Yčas atsakinėjo į priekaištus del katalikų bažnyčios dogmų griežtumo moterystės santykiuose.

Adv. Sčesnulevičius: Dr. Brundza pasinaudojo šeimos suirimu. Esti, kad moteriškė priklauso dviem vyram. *Reikėjo Dr. Brundzai ateiti ir draugiškai pasakyti Romanui, kad myli jo žmoną* ir būtų susitarę. Tai būtų kilnaus žmogaus elgesys, o dabar viskas darėsi Romanui už nugaros. Nėra nusikalstamo darbo, bet tik nelaimė.

"Jau esu nubaustas, pasigailėkit!"

J. Romano paskutinis žodis

Po pertraukos 5 val. atnaujino posėdį, paskutinį žodį gauna Romanas.

"Visi einame gyvenimo vieškeliu. Vieni laimingai juo eina, kiti pargriūva. Bet randasi žmonių, kurie nelaimės valandoj randa reikalinga dar giliau pastumti pargriuvusį. Deja, ir artimiausi žmonės dar pasinaudojo proga mane pargriuvusį pastumti gilyn. Gryna netiesa, kad rašiau laišką vaikui tik tam, kad prie bylos būtų pridėta. Prie bylos prieiti negalėjau. Didžiausias kaltinimas, kuris buvo man mestas, kad *aš mušęs savo žmoną neščią.* Tai pasakė vienas asmuo, i aš taip pat *galiu tvirtinti, kad neščios žmonos nemušiau.* Vaikas gimė tais pat metais, o jokių sužalojimo žymių nėra, vaikas sveikas. Ponai teisėjai, galite mane nubausti ar išteisinti, bet *Aukščiausis jau mane nubaudė be šio sprendimo. Ar manote lengva būti žmogaus mirties priežastimi, būti žmogžudžiu.* (Susijaudinęs verkia) *Aš jau niekada nebegalėsiu aukštai iškelti galvos, kaip pirmiau.* Mane čia vadino sukčium, bet aiškiai to niekas nedrįso sakyti. Jei būčiau sukčius, nebūčiau priėjęs prie to, kad nieko nebeturiu. Per mano rankas ėjo milijonai. Ne tik aš esu nubaustas, bet ir kiti šios bylos dalyviai. Dr. Brundza negyvas, mano žmonos padėjimas irgi nepavydėtinas. Nekalčiausia auka yra mano mažasis sūnelis (šluosto ašaras ir tyli). Aš pats gal nesibijočiau stoti prie sienos sušaudymui, nebaisu, jei reiktų likti kalėjime. Bet *vardan sūnaus prašau pasigailėjimo, prašau duoti man galimumą* auklėti savo sūnų. Noriu jį išauklėti, kad būtų naudingesnis Lietuvai pilietis, negu man buvo lemta būti."

Po paskutinio žodžio teismas nueina į pasitarimų kambarį. Už valandos paskelbiamas sprenidmas: *6 metai sunkiųjų darbų kalėjimo, dalinai atimamos teisės, patenkinami Brundzos tėvų (36,000 d.) ir sanitarijos skyriaus (1.064) ieškiniai.* Brolio Kazio Brundzos ieškinys lieka neperžiūrėtas. Prasikaltimas kvalifikuotas kaip *nužudymas susijaudinimo įtakoj.* Kasacijos teisė paliekama. Galutinis sprendimas bus paskelbtas gruodžio 29.

Gynėjai randa, kad sprendimas pergriežtas. Įteiksia kasaciją prieš sprendimo formulavimą.

Publikoje gyvas judėjimas, nuomonėmis pasikeitimas. Visi randa sprendimą per griežtą, kiti per švelnu. Bet visoj toj istorijoj galėjisi Dr. Brundzos, gal ir Romano, bet niekas nesigaili ir tikra kaltinimas pripažįsta moteriškę — Romanienę. Matyti, ši byla rai paveikusi mūsų visuomenę, ir visuomenės teismas sprendimas dar atviras.

Pažymėtina, kad daug kas Ad. Varnas publikoje dėdamas uoliai sekė bylos eigą ir darė sau škicų. Bet linninkas rado ryškiausią visuomenišką temą. Laukime škicų išaugant.

"Lietuvos"

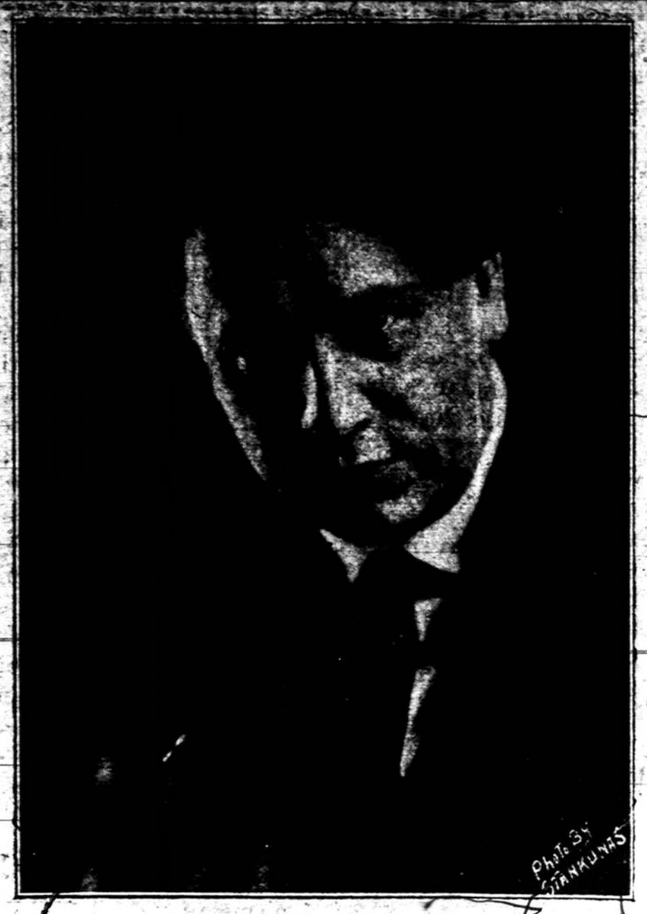

ARTISTAS A. VANAGAITIS

"Darbininko" koncerte, sausio 29 d. Municipal Svetainėje, So. Bostone duos naują juokų, dainų ir muzikos programą. Kas kartą girdėjo art. Vanagaitį dainuojant, ar matė vaidinant pamylėjo jį. Jo daina vimo ir vaidinimo gali klausytis ilgiausia. Jis moka prajuokinti iki ašarų. Šiame koncerte jis bus ne vienas. Jam pagelbės p-lė M. Gribaitė, dainininkė ir p. Yozavitas pianistas.

ANCHOR "Pain-Expeller"

Įsitrina į skaudamą vietą ir išvėja skausmą lauk

TRADE MARK REGISTERED

Pirmutinė Pagalba nuo Skausmų ir Išsinarinimų

Staigus sukimas!
Nervus kratanti agonija!
Pain-Expelleris!

Gerai įtrinkite. Pam tysite kaip jusų oda noriai jį sugers. Jis įsigauna po oda momentaliai. Išveja skausmą ir suteikia skubią ir malonę pagalbą. Nusipirkite bonką šiandien ir laikykite savo namuose. Jus negalite žinoti, kuomet netikėtas staigus atsitikimas pereikalaus jo pagalbos. Pirmam žnyptelėjimui apsireiškus—įtrinkite jį ir nuvykite skausmą šalin.

Šiandien paprašykite pas savo vaistininką bonkos Dr. Richter'io Pain-Expellerio—naudojamo per suvirš pusę šimtmečio. Tikrasis turi Inkrą ant pakelio. 35c ir 70c už bonką.

Išdirbamas F. AD. RICHTER & CO.
Berry & So. 5th Streets
Brooklyn, N. Y.

Perskaityk ir Kitam Duok!

Radiograma

Socialistas Plečkaitis vis dar tebeorganizuoja "emigrantus" pulti Lietuvą. Lenkai nervuojasi del Premiero Voldemaro pareiškimų. Smerkia jį neva už sulaužymą duoto žodžio Ženevoje.

Kova del Vilniaus dar tik prasideda. Ji bus smarki ir audringa, nes lietuviai nenusileis Pilsudskiui nė ant nago juodumo.

Visos žinios ir straipsniai, kurie telpa ir tilps "Darbininke" yra įdomios ir svarbios. Be to, "Darbininkas" turi žinių iš viso pasaulio apie darbininkų gyvenimą ir jų veikimą.

"Darbininkas" turėtų rastis kiekvieno lietuvio namuose. Žmogus be "Darbininko," tai taip kaip siuvėjas be adatos.

Delko "Darbininkas" toks naudingas ir reikalingas? Nagi delto, kad jis yra geriausias darbininko draugas ir patarėjas.

Delko "Darbininkas" toks įvairus? Delto, kad į jį rašo įžymiausi literatai: Kun. K. Urbonavičius, Kun. J. J. Jakaitis, K. Krušinskas, Mok. Pranas Galinis, Kun. Daknys, A. Padegimas, Kun. A. Daugis, S. Bugnaitis, Kl. Zabulionis, Kun. F. Juškaitis, Kun. F. Virmauskis, Kun. K. Vasys, Kun. S. Vembre, Kun. S. Kneižys, Komp. A. Aleksis ir daug kitų. Iš Lietuvos rašo: J. Mažeika, Mok. Mažeikienė, F. Viraks, L. Vitkauskas, Kun. Grinevičius ir daug kitų profesionalų, studentų ir darbininkų.

"Darbininkas" turi daug bendradarbių, prietelių ir remėjų delto, kad yra pačių darbininkų leidžiamas ir kad jis yra vienas iš įžymiausių katalikiškų laikraščių.

"Darbininkas" eina didelio formato, 8 puslapių, iliustruotas, du kartu į savaitę.

Nuo sausio 1 d. šių metų prasidėjo prenumeratų vajus ir tęsis iki kovo 1 d. Per tą laiką prenumeratos kaina yra nupiginta.

PRENUMERATOS KAINA NUPIGINTA

Naudokitės proga. "Darbininko" prenumeratos kaina vajaus laike yra tik $4.00 metams; pusei metų $2.00. Vien tik penktadienio numeris metams $2.00: pusei metų $1.00. Į užsienį metams $5.00, pusei metų $2.50. Vien tik penktadienio numeris $2.50.

Šis nupiginimas bus tik laike vajaus, sausio ir vasario mėnesiuose.

KVIEČIAME Į TALKĄ

L. D. S. nariams ir "Darbininko" skaitytojams yra gera proga pasidarbuoti kilniam tikslui. Gal sakysi, ką aš gausiu už tą darbą? Štai ką: Nuo kiekvienos metinės prenumeratos gausite 50 centų arba dolerio vertės knygų; nuo pusmetinės 25 centus arba 50 centų vertės knygų; nuo metinės prenumeratos vien tik penktadienio numerio 25 centus arba 50 centų vertės knygų.

Nauji skaitytojai vistiek gauna nupiginimą ar jie patys užsirašo arba per tarpininką. Skirtumo nėra.

Tikimės, kad "Darbininko" skaitytojai ir LDS. nariai šiame vajuje pasidarbuos, kad padauginus darbininkų šeimynėlę. Gražiai pasidarbavę vajuje galėsime sau ramiai važiuoti su ekskursija Lietuvon.

Pinigus už prenumeratas siųskite money orderiais arba čekiais šiuo adresu:

"DARBININKAS"
366 West Broadway South Boston, Mass.

PATAISA

Pranešimuose apie sprendimą J. Romano bylos šyme įsibrovė klaida, manas nuteista *6 metų grasos kalėjimo,* o ne kiųjų darbų.

Kas tau sako, kad galėsi praturtėti kitokiu būdu, savo darbu ir taupumu prigaudinėja tave, kaip čiausias niekšas.—B. Franklinas.

:: TRUMPI :: SKAITYMĖLIAI
NAUJA KNYGA
Joje telpa daugiau kaip 100 trumpų pasakaitės
150 pusl. 45 centai
DARBININKAS
366 Broadway, Boston 27, Mass.

KAS GIRDĖTI LIETUVIŲ KOLONIJOSE

BROOKLYN, N. Y.

Pavyzdingiausia Parapija

Šv. Jurgio parapija, kuriuoje klebonauja plačiai žinomas lietuvių visuomenės veikėjas ir daug pasidarbavęs del mūsų tautos išeivijos kun. N. Pakalnis. Ši lietuvių parapija bene bus pavyzdingiausia iš visų rytinių lietuvių parapijų, nes nuo pat pradžios susiorganizavimo šios parapijos nebuvo nei mažiausio nesusipratimo tarp klebono ir parapijonų. Klebonui ir šios parapijos organizatoriui kunigui A. Rodžiui klebonaujant per 17-ką metų visados žydėjo meilė ir vienybė tarp klebono ir parapijonų. Kad nebūtų buvę vienybės ir sutikimo, tai nebūt atsistojus tokia puiki mūro bažnyčia ir klebonija. Kada kun. A. Rodis, spalių 9 d. 1926, J. M. Vyskupas kėlė į Apreiškimo P. M. parapiją užimti klebono vietą, tai visa parapija siuntė delegacijas pas vyskupą, viena paskui kitą, kad paliktų jų mylimą kleboną savo vietos. Bet matydami, kad vyskupas jų kleboną perkėlė į didesnę parapiją, susitiko su vyskupo valia. Taipgi už jo didelį pasidarbavimą del parapijos per 17 metų parapijonys nupirko naujausį automobilį ir padovanojo: Pas mus tiek metų darbavosi ir sveikatą padėjo, taigi mes nenorime kad mūsų pėsčias išeitų. Ir dabar buvęs klebonas važiuoja į naują vietą, su nauju automobiliu, kurį parapijonys nupirko kaipo dovaną, ir parapijonys kvietkais palydėdami palydėjo iki naujai vietai.

Su Gėlėmis Pasitiko

Taip pat ir dabartinį kleboną kun. N. Pakalnį, tą patį dieną (spalių 9, 1926) su gėlėmis ir kvietkais pasitiko, kurį taip pat pamylėjo kun. ir pirmąjį. Ir dabar vis pasekmingai su klebonu lenktyniuoja darbuojasi iš vieno, tiek del parapijos taip ir vietos labo. Nors kun. N. Pakalnis, dar tik antri metai kaip darbuojasi šioj parapijoj, bet jau daug nuveikė kaip jaunimo tarpe, taip ir parapijose, senasias stiprinęs ir naujas organizuoja, taip ir del parapijos ir žymiai sumažindamas skolas. Dabar nesenai pasistatė didelis parapijos namas, su gražiomis pasekmėmis, kuris materiališkai sustiprino parapijos iždą. O misijos kurias davė prieš pat Kalėdas misijonierius kun. S. Draugelis, didžiai sustiprino dvasinį parapijos stovį. Šįmet vietinėj šv. Jurgio bažnyčioj Kalėdos labai gražiai buvo švenčiama. Aukų del bažnyčios žmonės daug daugiaus sudėjo kaip kad pirmiaus sudėdavo, nežiūrint kad ir mažai šįmet dirba. Tas parodo kad vietos parapijonys myli ir gerbia savo kleboną ir atjaučia parapijos reikalus.

J. Z.

NORWOOD, MASS.

Šv. Jurgio Dr-jos Metinis Susirinkimas

Sausio 1-mą dieną šv. Jurgio Kareivio Dr-ja laikė metinį susirinkimą. Kadangi metiniuose susirinkimuose daugiausia ką nors tokio sumano pakeisti arba pagerinti del labo dr-jos, tai ir šiame susirinkime padarė gana svarbų nutarimą del dr-jos labo, būtent: įvesti moterų skyrių, kur ir moterys bus priimamos lygiomis teisėmis prie draugijos kas yra labai girtina. Moterys galės kaipo viena šeimyna veikti ir būti aprūpinta ištikus nelaimei. Antras gražus nutarimas, būtent: nemokėti už pirmą savaitę ligos pašelpos. Draugai rimtai dalykus apsvarstę pamatė tikra reikalą tą įvykdinti, nes prie dabartinių aplinkybių draugijos pradeda silpnėti, kaip nariais, taip ir turtu. Taip ir kiti metiniai nutarimai ėjo gana rimtai, kol priėjo svarstymas, ar priguléti prie R. K. Federacijos pasimokant po 6 centus nuo nario? Rodos maža mokestis, o visgi atsirado priešų tam kilniam sumanymui. Bet kas svarbiausia, kad kaip kitais metais taip ir šiais pasirodė priešais tie patys nariai, būtent: G. Kakanauskas, G. Pazniokas ir K. Kašėta. Rodos grynai katalikiškoj dr-joj neturėtų būti tokiam geram sumanymui priešų, bet visgi atsiranda žmonių, randa dar kelis patarėjus ir kas metas pakelia didžiausį trukšmą. Ramesniems nariams ir dalykus aiškiaus matantiems pridaro nesmagumo ir darbo kol karštuolius apmalšina.

Šv. Jurgio Kareivio Dr-ja Norwoode yra tas medis iš kurio išėjusios šakos pražydo ir atnešė gausių vaisių. Viskas, kas yra šiandiena katalikų nuveikta, kilo iš viršminėtos draugijos ir jos narių. Pirmieji jos nariai suorganizavo šv. Jurgio parapiją, kuri šiandiena gerai gyvuoja ir kelia lietuvių katalikų vardą svetimtaučių akyse. Nariai, kurie kelia triukšmą yra it koks šašas ant sveiko kūno; nors ir neįstengia kūno amžinai numarinti, bet vis gi palieka savo ženklus. Jeigu jau tokiems nariams netinka arba persunkus tas mažas mokestis, geriau padarytų prasišalindami, o prigulėtų prie tokių, kur jų troškimus užganėdintų. Kadangi priseina patiems nariams aiškinti R. K. Federacijos naudingumą ir rodos gana aiškiai nurodoma, bet vis priešų negalima įtikinti. Todel čia bus proga ir priešams per spaudą užklausti, geriaus išdėstyti Federacijos tikslą, kurie gal geriau išaiškins. Aš manau, kad "D-kas" ir kiti katalikiški laikraščiai suteiks vietos ir del tų, kurie to dalyko negali, ar nenori šviesiai matyti.

South Norwoodietis

HARTFORD, CONN.

"Mirtų Vainikas"

Sausio 8 d. Lietuvių Parapijos Mokyklos salėje S. L. R. K. A. 89 kp. su pagalba Conn. apskričio surengė labai gražų vakarą. Pakvietė iš New Britain sandariečių kuopos narius, kurie suvaidino scenoje Jurgio Žulavskio "Mirtų Vainiką" (vertimas J. Strazdo). Tai didžiosios meilės drama trijuose aktuose. Visos svarbiosios rolės, ka a.: Vlado, Edvardo ir Janinos atvaizduotos taip naturaliai ir jausmingai, kad geriau nereikia ir klausytojuose paliko didelio įspūdžio. Taip pat buvo labai geri ir kiti vaidintojai: Tėvas, Motyna, Robertas, Tarnaitė, Laborantas ir Pasiuntinys.

Tarp aktų buvo prakalbų: kalbėjo kunigai — Ambotas ir Bakšys, iš Waterburio p. Totoraitis ir kt. Visi apie SLRKA. reikalus. Prakalbos visų buvo žingeidžios ir naudingos. Gauta kėliolika naujų narių.

Rengėjams už suteikimą šio vakaro ir visas jų pastangas pridera didelė garbė, o artistams už jų pasišventimą ir patarnavimą — ačiū.

J. Sekys

"Kiekvienas žmogus turi dvigubą išauklėjimą: tą, kurį jis gavo iš kitų, ir svarbesnį — tą, kurį jis pats sau davė." (Gibonas).

BALTIMORE, MD.

Kalėdų Įspūdžiai

Turime be galo gražią bažnyčią, kuri savo grašumu bei daile, kaip kokia karalaitė viršija visas 48 katalikų bažnyčias Baltimorėje. Ypač per Kalėdas kaip kitais metais, taip ir šįmet buvo išpuošta žaliais vainikais nuo pat viršaus iki apačios. Tai nenuilstančio Jono Karaliaus kelių dienų darbas, prigelbstint Juozui Budeliui ir seserims. Bernelių mišios 12 val. naktį su asista. Žmonių pilna bažnyčia tik liūliuoja galvos kaip Lietuvoje nunokusių kviečių varpos laukuos. Sėdi senos bobutės, klūpo jaunos panelės, tiesios plonos kaip lelijos raudonai pražydusios, o mano Antanukas nenukenčia nepažiūrėjęs, bet subariau ir jis, šelmis, meldėsi... Žmonių ėjo prie šv. Komunijos apie kokie 400 asmenų. Gražus giedojimas kalėdinių giesmių žmogų kelte kėlė kur tai į berybes.

Naujas Kunigas

Iš Romos gauta žinia, kad ten einas mokslus mūsų diecezijos jaunikaitis, būsiąs iššventytas į kunigus saus. 15 d. ir apie pabaigą to paties mėnesio užims vietą mūsų parapijoje kaipo vikaras. Dar vienas jaunikaitis Dubinskas eina mokslus Romoje ir bus išventytas už dviejų metų. Keletas jaunikaičių mokosi vietinėj šv. Marijos seminarijoje. Taigi dvasios vadų bado neturėsime. Kun. Vaclovas Smilgius laikinai pas mus buvęs vikaru kaip girdėti žada persikelti į Newarką pas kun. Kelmelį.

Katalikų veikimas, spauda ir kiti dalykai apleisti. Net Kalėdų metu niekas nepasistengė kokį veikaliuką pastatyti. Bet apie tai kitą kartą parašysiu plačiaus.

Inteligentija Organizuojasi

Turime apie pusę tuzino medicinos gydytojų, keletą dentistų, advokatų ir kitokių inteligentų apie 50. Išėmus kelis, beveik visi čia gimę. Iki šiol jie neturėjo jokios organizacijos ir niekur neprigulėjo. Organizacijos vardas bus "Mokslo ir Meno Draugija." Organizuoja, rodos, ateiviai — sandariečiai. Kaip žinome, sandariečiai klupščiavo apie socialistus, bet pastarieji susilaukė Plečkaičių, Majų, Paplauskų, kurių vardus paminėjus žmogus turi sudrebėti. Sandariečiai jų viešai nepasmerkė, bet viešai nuo jų šalinasi ir glaudžiasi kitur. Tur būt, kad patraukus nesusipratusius. Dabar, žinoma, sunku pasakyti kokie vaisiai išaugs ant "Mokslo ir Meno Draugijos" medžio. Pagyvensime, pamatysime.

Beje, tariamės šaukti masinį Baltimorės lietuvių susirinkimą, kuriame norime išnešti rezoliuciją ir pasiųsti Prezidentui Smetonai, kad Rygoje su lenkais nedarytų jokių derybų iki jie negražis Vilniaus ir kad Lietuvoje tarp savęs nesipeštų, nes kur piemenys pešasi, ten atėjęs kerdžius sutaiko botagu.

Ašara

BROCKTON, MASS.

Brockton'o Atletėms Proga Pasižymėti!

Sausio 24 dieną, 7:30 vakare, State Armory prie Warren Avenue, Brockton, Mass. įvyks nepaprasta pramoga—moteriškuose atletuose — t. y. didi "track meet," kur dalyvaus žymiausios atletės iš visos Naujos Anglijos, kaip tai: Catherine Mearls, kuri yra peršokus pasaulio rekordą į "broad jump," Rena MacDonald "shot put" čampionė, Wildred Wiley, pereitų metų visos Amerikos "high jump" čampionė ir t. t.

Apart šių čampionių eksibicijų bus keletas bėginio lenktynių, kurios bus atdaros tiktai tokiom mergaitėm, kurios dar nėra pasižymėjusios publikoje — vadinamos "novices." Čia tai proga lietuvių mergaitėms pasirodyti savo gabumais, nes gerai žinomas faktas, kad mūsų mergaitės gali stovėti pirmoje eilėje šiuose dalykuose, jei tik turėtų progą pasirodyti. Dovanos yra paskirtos del pirmos, antros ir trečios vietos.

Vardai turi būti iš anksto priduoti — t. y. prieš sausio 21 dieną. Del "entry blanks" atsišaukite pas Studio of Physical Arts, 86 Main St., Brockton, Mass.; p-lės B. M. Jarošiutė (Jarosh) ir H. J. McCarthy.

Publika taipgi yra kviečiama atsilankyti į šią pramogą, kuri įvyks utarninkę, sausio 24 dieną, State Armory, Warren Ave., Brockton.

R. K.

ANT RENDOS

"Darbininko" name, prie Eatvės, ant rendos didelė krautuvė. Tinka sandėliui, dirbtuvėlei arba šiaip kokiam bizniui. Renda prieinama. Klauskite "Darbininko" Administracijoj 366 Broadway, So. Bostin. Tel S. B. 0620.

DAYTON, OHIO

LDS. 69 kp. susirinkimas įvyks sausio 22 d. š. m. šv. Kryžiaus lietuvių svetainėj. 2-trą val. po pietų. Kviečiami visi nariai dalyvaut ir užvilktas mokestis užsimokėt. Taipgi turime daug svarbių reikalų del labo organizacijos nutarti.

Kviečia **Valdyba**

Su Naujais Metais Nauja Energija

Gal ir yra teisybės tame pasakyme. Tas pritinka prie LDS. 69 kp., kuri per pereitus metus nebuvo parodžius didelio ar mažo veikimo. Tiesa, nebuvo visai atsilikėlė. Užtad su naujais metais didesnė energija atsirado pas LDS. 69 kp. narius. Pasiryžo pasidarbuoti del vienintėlės lietuvių darbininkų organizacijos. Vietinis klebonas kun. V. Slavynas ir kiti nariai stoja prirašinėt naujus narius. Pradžiai savo darbuotės rengia pramogėlę — balių vasario 4 d. š. m. ir taipgi rengiamasi apvaikščioti 10 metu nepriklausomybės sukaktuves, kurios pripuola 16 d. vasario š. m. Galima tik pasidžiaugti, kad lietuviai darbininkai vienijasi į darbininkišką organizaciją, kur visiems bus lengviau atremt kapitalistų uždėtą junga.

Korespondentas

ROCHESTER, N. Y.

Antrą dieną šv. Kalėdų, 6 valandą vakare, pobažnytinėje svetainėje turėjome eglaitę. Kalėdų Diedukas del vietinių parapijos vaikų atnešė dovanėlių. Jis gavo pakvietimą ir kitais metais atsilankyti pas mus. Vakarą atidarė su maršu, Grėžė vargonininkas K. Bazys smuiku ir jo pianistė pianu. Vaikų programas buvo gražus. Puikiausiai pasirodė kalboje ponų Saunorų vaikai. Gražiai dainavo Samoliukas ir griežė smuiku Bartašiukas ir Letkauskas. Paskiau buvo duodamos dovanos. Jūs, vaikučiai, visados gausite dovanų, jei gražiai mokysitės lietuvių kalbos ir muzikos ir klausysite tėvelių.

Mūsų kolonijoj pradeda parapijonys smarkiau darbuotis. Klebonas kun. Juozas Kasakaitis turi tikslą užsibriežęs pastatyti naują bažnyčią. Lai gyvuoja mūsų klebonas ir jo komitetas. Geriausio pasisekimo įvykdinti šį kilnų sumanymą. Turime mes vieną dzūkelį, Petrą Pikūną, kuris savo visą liuosą laiką pašvenčia tam tikslui. Garbė jam.

R. S.

HARRISON, N. J.

Netikėtai patekau apšvenčių į šią gražią lietuvių koloniją, kur klebonauja visų mylimas ir gerbiamas kun. P. Miežvinis, nesenai baigęs aukštuosius mokslus Washingtono Universitete. Čionai būdamas turėjau progos per Šv. Kalėdas atsilankyti ir į lietuvių bažnyčią ir patirti gražių įspūdžių. Tiesa, kad vietos lietuvių dabartinė liglaikinė bažnyčia yra sklepe, bet gan jauki ir švari; gražiai išpuošta, taip kad mažas yra skirtumas nuo tikros bažnyčios: šviesi, didelė, tik biskį žemoka. Bet, kaip teko girdėti, kad dabartinis klebonas darbuojasi ir greitu laiku ne tik mokyklą, bet ir bažnyčią statys, kad greičiau iš sklepo išeiti.

Kalėdų pirmos šv. mišios buvo laikomos 6 val. ryte, nes čionai iki šiol buvo toks paprotys prie a. a. kun. Pr. Jakščio, bet dabartinis klebonas sakė, kad kitais metais atmainysiąs kaip kad yra kitose bažnyčiose, t. y. pusiaunakty. Ant pirmųjų mišių tiek žmonių privažiavo ir priėjo, kad tik galėjo sutilpti į bažnyčią. Bažnyčia buvo puikiai papuošta, eglaitėmis ir gyvais kvietkais. Betlejaus kutelė buvo labai gražiai papuošta eglaitėmis ir įvairiomis šviesomis. Toks gražus bažnyčios papuošimas darė labai gražų įspūdį į bažnyčią atsilankius. Choras gražiai giedojo lietuviškas giesmeles per visas mišias. Klebonas po Evangelijos pasakė gražų ir įspūdingą pamokslėlį. Po to visus parapijonus gražiai pasveikino su šv. Kalėdomis, prašydamas visus kad suligsavo išgalės kiekvienas laike šv. Kalėdų paaukotų del užbaigimo skolų išmokėjimo. Klebono žodžiai nebuvo tušti. Išėjus su kolekta, tai popierinės tik šlama į kašę. Nė vieno nesimatė, kuris būtų metęs dešimtuką ar kvoterį. Ant antrų Mišių 8 val. buvo kiek mažiau žmonių. Ant sumos taipgi pilna bažnyčia buvo ir kolektos beveik tiek buvo kaip kad ant pirmųjų. Po sumos buvo palaiminimas su Švč. Sakrament ir užsibaigė gražios, Kalėdų pamaldos. Visi Kalėdų gražūs įspūdžiai patirti Harrisono lietuvių bažnyčioj ilgai pasiliks atmintyje.

J. Z.

STRĖNDIEGLIS IR MIZERIJA GREITAI PAŠALINAMA

Red Cross Kidney Plasteris Veikia Tarsi Magiškai

Jūs galite beveik umai pašalinti aštrius škaudmus ir nušipusius dieglius del Strėndieglio, Neuralgijos ir kitų Reumatizmo priepuolių su Johnson's Red Cross Kidney Plaster. Nuo momento, kuomet šis nuostabus, senas gelbstantis plasteris yra panaudojama prie skaudamų vietų, jis teikia — šilumą, švelnina ir ramina sujaudintus nervus ir pašalina skausmą ir mizeriją tarsi magiškai. Jūs gaunat patvarią pagalbą da ir del to, kad gydulės Red Cross Kidney Plasterio nuolat sunkias per odą į apimtas vietas taip ilgai, kol plasteris laikomas prie kūno. Būk tikras pareikalaut didelio Red Cross Kidney Plasterio su raudona flanele užpakaly. Visose vaistinėse.

Ad. No. 110 50 Agate Lines

Vienas kelias ramybėn: kelias tiesos. — Shelly.

Vietinės žinios

MINĖS LIETUVOS NEPRIKLAUSOMYBĖS SUKAKTUVES

Vietos Katalikų Federacijos skyrius, kurį sudaro atstovai nuo visų katalikiškų draugijų, nutarė šjais metais kiek iškilmingiau paminėti Lietuvos nepriklausomybės 10 metų sukaktuves. Paminėjimas įvyks vasario 26 d., bažnytinėj salėj. Yra pakviesti įžymūs kalbėtojai. Tuo reikalu Federacijos skyrius turės dar kitą susirinkimą ir galutinai išdirbs programą ir paskelbs spaudoje. Plačioji visuomenė turėtų susidomėti sukaktuvių paminėjimu ir vasario 26 d. gausiai susirinkti ir išklausyti kalbų apie Lietuvą.

K. K.

SĄJUNGIEČIŲ SUSIRINKIMAS

Moterų Sąjungos 13-tos kuopos įvyko nepaprastas susirinkimas 12 d. sausio. Nauja valdyba užėmus vietas paaiškino susirinkimo tikslą. Pabaigus svarstyti kuopos reikalus eita prie būsiančio maršruto ponios F. Pikčilingienės, kuri bus pas mus apie 28 d. sausio. Komisija pranešė, kad yra rengiama sutiktuvių puota 26 d. sausio. Visos sąjungietės priėmė komisijos raportą su džiaugsmu ir pasižadėjo dirbt kuosmarkiausia, kad tik pavyktų gerai priimti pirmą Lietuvos Katalikių Moterų Dr-jos atstovę. Turėjom iš tėvynės visokių atstovų: dvasiškių ir švietiškių nuo įvairių organizacijų, o vis tik vyrai buvo; o dabar džiaugiamės susilaukę moteries, ir matome, kad ir Lietuvos moterys turi lygias teises su vyrais.

Ne tik mes, moterys, susidomėjome ponios F. Pikčilingienės atsilankymu, bet ir vyrai. Dabar pas mus rodos nė nėra kitokių reikalų, kaip tik šis, nes kur 2 ar 3 sueina, tai ir kalba apie priėmimą ir pasitikimą viešnios iš Lietuvos. Puotos bilietai eina kaip karšti keiksai. Netik vietiniai, bet ir iš apylinkės, perka. Montellietės pirmutinės užsisakė du tuzinu; Cambridge'ius ir-gi žada neatsilikti. Gavome žinių per radio, kad Worcester'io didžiulė kolonija, kur yra dvi parapiji ruošiasi priimti viešnią ant vietos. Sako, parodys ką jos gali. Mes tam tikime, nes ką Worcesteris pažada, tą ir išpildo. Valio! Berašant šias žinias spaudai, nagi pranešė per radio, kad Nashua, N. H. ruošiasi kosmarkiausiai prie misijų, o lawrencietės sako: Mes nesigirsim išanksto, nes nėra laiko, bet dirbsime visomis pajėgomis ir varysime plačią agitaciją ant vietos, kad subytinus visas kolonijas. Hudson'as ir Norwood'as tyli, bet yra žinių, kad jos tik savo gudrumu nori kitam šposą iškirst. Gaila, kad dar maršruto paskelbimas netilpo "D-ke" 13 d. sausio, tai gal būtume gavę radiogramų ir iš kitų kolonijų.

L. Dukterų Dr-ja irgi dirba išvien su sąjungietėmis, nežiūrint kad praeitame susirinkime komisija raportus išdavė gana vėlai, baigiant susirinkimą, kada jau didžiuma narių buvo išsiskirstę. Taipgi dr-jos aprašyme "Darbininke" visai nėra pažymėta šio dalyko. Gal raštininkė užmiršo. Ponios M. Kiburienė ir Zaleckienė pasižadėjo sutęikt atstovei vietą pas save ir da su savo puikiais limazinais pavežiot po apylinkės kolonijas. Šį kartą užteks.

O. Punckelokė

PARSIDUODA

UKĖ 70 akrų. Geri budinkai. 7 kambarių namas. 100 vištų. ukės prietaisai. javai ir gyvulial. Kaina $2500. $2000 įnešti. Balansas $100 į metus. MR. DOUGLAS. BOX 171. HERKIMER. N. Y. (8.-20)

P-LĖ M. GRIBAITĖ,

visų mylima dainininkė dainuos ir vaidins "Darbininko" metiniame koncerte, sausio 29 d., 7:30 val. vakare, Municipal Svetainėje, So. Bostone. Ji dainuos solo ir kartu su art. Vanagaičiu, p. Yozavitui akompanuojant.

KATALIKAI SUSIPRATO

Katalikai šv. Petro parapijos susiprato, kaslink skaitymo katalikiškų laikraščių. Ypatingai nariai Apaštalavimo Draugijos parodė savo nepaprastą dvasią. Užsirašė apie 150 Lietuvoje leidžiamą laikraštį "Žvaigždę."

MINSTREL SHOW

Jaunų Merginų Sodalicija su pagelba Apaštalavimo Draugijos rengiasi prie statymo trečiu kartu Minstrel Show. Tikimės kad bus svečių iš Worcesterio, Cambridge, Lewell ir Lawrence.

PASIŽYMĖJO

Ketvirtadienio vakare, Boston Traveler buvo paveikslas Bronislovo Jakunsko, garsaus Boston Latin High Mokyklos bėgiko. Bronislovas per kelis metus sunkiai darbavosi, kad gauti žymią vietą mokyklos bėgimo ratelyje, svkiu ir lietuvių vardą pakelti kitataučių akyse. Pereitą rudenį gavo mokyklos raides, kaipo atsižymėjimo ženklą.

JAUNIMAS PASIŽYMI

Kalėdiniame leidinyje šv. Juozapo Akademijos žurnalo, pastebėjau įdomų ir gražiai surašytą straipsnelį p-lės Malvinos Šidlauskintės. Garbė mūsų lietuvaitėms už pasižymėjimą savo plunksnos gabumais.

PRASIDĖJO KALĖDOJIMAS

Šią savaitę prasidėjo kalėdojimas po parapiją. Žmonės kaip teko girdėti gražiai atsiliepia į parapijos reikalus ir trokšta kuogreičiausiai pastatyti savo parapijinę mokyklą.

Malonu matyti kaip šv. Petro parapijos veikimas stiprėja ir eina keliu pirmyn. Valio! Ateitis parodys kas bus toliaus.

MARIJOS VAIKELIŲ SODALICIJA

Ketvirtadienį po pietų Marijos Vaikelių Sodalicija turėjo savo pamaldas. Vaikelių skaičius atsilankė nemažas. Linksma matyti kaip jaunųjų kuopelė sparčiai auga.

PASKIRTAS REDAKTORIU

Klierikas Pranciškus Aukštikalnis už savo gabumą ir gerai žinojimą anglų kalbos tapo paskirtas redaktoriu Bostono College High mokyklos laikraščio "Botolphian." Ypatingai reikia išreikšti pagyrimo žodį už gražų sutvarkymą Kalėdinio numerio, kuris savo gražiais paveikslais ir raštu sutvarkymu padaro nepaprastą įspūdį.

X. Y. Z.

KLAUSĖSI PER RADIO

Pentadieny, sausio 13 d. vakare į "Darbininką" susirinko klausyti Sharkey-Heeney kumštynių apie 50 žmonių. Feliksas Zaleckis, pardavėjas geriausių radio priimtuvų operavo radio. Tik gaila, kad nebuvo galima gauti kaip reikia, nes nebuvo paduodama per radio tiesiog, o tik telegramomis. Dar daugiau pablogino gauti žinias oras.

Rep.

TAMOLIŪNAS JAU PASVEIKO

Pereitame "D-ko" numery buvo pranešta, kad Vincas Tamoliūnas staiga susirgo ir antradieny, sausio 10 d. buvo nuvežtas į ligoninę. Ligoninėje išgulėjo dvi dieni ir dabar jaučiasi jau sveikas.

Vincas Tamoliūnas yra Saldžiausios Širdies V. J. Draugijos raštininkas. Pirmadienio vakare, sausio 9 d., įvyko tos draugijos susirinkimas. Susirinkimas buvo trukšmingas ir nekultūringas. Triukšmadarių elgesys galėjo paveikti į Vinco sveikatą.

Sako, kad įsikarščiavę triukšmadariai pasigrobė draugijos finansinę knygą ir dabar šaukia "ekstra" susirinkimą. Draugijos valdyba susirinkimui nepritaria ir greičiausia jis neįvyks.

R. K.

ARTISTO SMUIKININKO IR MUZIKOS MOKYTOJO

ANTANO ŽIDANAVIČIAUS

MOKINIŲ

KONCERTAS

Sekmadienį, ausio-Jan. 22 d., 1928

Pradžia 4 val. po pietų

LIETUVIŲ KORPORACIJOS SALĖJ

26 Lincoln Street Brighton, Mass.

Bilietų kaina: 50c. ir 35c., vaikams 15 centų

Viršminėtame koncerte dalyvaus apie 30 mokinių: smuikininkų ir pianistų. Gerb. tėveliams kaip leidžiantiems, taip ir norintiems leisti savo vaikučius muzikos mokyklon, patartina atsilankyti ant šio koncerto, kur bus progos asmeniškai persitikrinti ir nuspręsti apie gabumus kaip mokinių, taip ir mokytojo. Šiame koncerte dalyvaus ir pats art. Židanavičius.

LIETUVAITĖ LAIMĖJO PIRMĄ DOVANĄ

Boston American buvo paskelbęs taip vadinamą "Meilės" kontestą. Buvo skirta penkios piniginės dovanos už teisingą išrišimą ir atrinkimą paveikslų. P-lė Elena Gelžiniutė, 40 Vinton St., So. Boston laimėjo pirmą dovaną $25.00. Jos brolis irgi yra laimėjęs keliolika prizų kontestuose. Matyt ir sesutė Elena seka broliuko pėdomis.

Rep.

IŠ D. L. K. KEISTUČIO DR-JOS SUSIRINKIMO

D. L. K. Keistučio Dr-jos metinis susirinkimas įvyko sausio 8-tą. Sekanti valdyba užėmė vietas darbuotis 1928 metams: pirm. M. Versiackas, vice-pirm. P. Rukas, prot. rašt. A. Macejūnas, fin. rašt. F. Tuleikis, kasierius A. Zaleckas, tvarkdarys K. Mikailionis; direktoriai: K. Valadkevičius, J. Krasinskas, P. Zirolis, J. Jelmokas, A. Gruodis, A. Pastelis ir K. Urbonas. Jie pasižadėjo smarkiai dirbti draugijos naudai. Visi valdybos nariai yra darbštūs ir energingi vyrai.

Pereitais metais ši draugija gavo naujų narių apie 60. Mirė per visus metus 5, o išsibraukė 4. Tai pereiti metai buvo labai laimingi mūsų draugijai. Ši dr-ja daug gero yra padarius sergantiems ir nelaimių prispaustiems. Šelpė visus, kas tik kreipėsi prašydami pašalpos.

Draugija laiko už organą "Darbininką" jau per keletą metų ir yra įnomi patenkinta. Tad patartina kiekvienam nariui šios dr-jos likti "Darbininko" skaitytoju.

A. Macejūnas,
Prot. Raštininkas

Didžiausias tikėjimo priešas yra bedieviška spauda. Prarasti tikėjimą reiškia pražūti.

OLD GOLD

JUOKAI

"Say, Joss, tu esi brokeris, ar negali man duoti tipą?"

"Aš žinau ką nors kuris tuo tarpu dvidešimt ir vidurje 6 mėnesių, galiu garantuoti, kad neužilgo viršys iriki devyniasdešimts."

"Skamba gerai! O kas toks?"

"Temperatūra."

"Kodel tu neapsivedi, Major?"

"Aš negaliu! Ji už manęs netekės pakol aš neapsimokėsiu savo skolų, o kaip tik aš ir negaliu apsimokėti pakol ją apsivesiu."

"Aš savo panelę vadinu granefruit?"

"Kodel?"

"Delto, kad kiekviena karta kai aš suspaudžiu, ji man kerta tiesiai į akį."

. . . Beje, rūkyk Old Gold Cigaretus — nėra nė kosulio vežime. Šiame laikrašty nuolat telpa komiški skelbimai, įžymaus kartūnisto Briggs. Sek juos . . . skaityk juos ir persitikrink, kad Old Gold Cigaretuose "Nėra Nė Kosulio Vežime"

JAUČIASI LABAI GERAI PO ŠEŠIŲ METŲ DIDELIŲ KENTĖJIMŲ

Per 6 metus Mr. Emery B. Shank iš Harrisburg, Pa., buvo silpnas, buvo nervuotas, negalėjo valgyti pusryčių ir neturėjo joktos ambicjos. Jis rašo: "Po vartojimo Nuga-Tone, aš jaučiuosi labai gerai po šešių metų didelių kentėjimų. Dabar aš valgau tris syk dienoje ir jau sveriu daug daugiau."

Nuga-Tone jau pagelbėjo tukstančiams kenčiančių vyrų ir moterų, kurie kentėjo nuo nevirškinimo, prasto apetito, gasų viduriuose, arba turėjo didelį raugėjimą, galvos skaudėjimą, svaigulį, buvo silpnų nervų, negalėjo miegoti, abelną nusilpnėjimą ir panašius nemalonumus. Garantuojama, kad Nuga-Tone suteiks jums pilną užganėdinimą arba jusų pinigai bus grąžinami. Nusipirkit šiandien aptiekoje. Tik žiurėkit, kad butų Nuga-Tone. Pavaduotojos yra be vertės.

PAIEŠKAU Stanislovo Nedvero iš Naujamiesčio, Panevėžio apsk. Dabar gyvena Chicagoje. Kas apie jį žino arba jis pats meldžiu atsišaukti, nes noriu susirašinėti su juo. J. DEREIKIS, 3 Ashmont Avenue, Worcester, Mass.

PAIEŠKAU Kazimiero Glodėno. Paeina iš Lietuvos Šiaulių apskr., Raudėnų parapijos, Pakepštėnų kaimas. Kas apie jį žino arba jis pats tegu atsišaukiat V. ČEJULYS, 92 Eastern Ave., Springfield, Mass. (8.-27)

ROXBURY'JE — 8 kambarių namas, Grove Hall sekcijoj. Viskas geruose stovyje su visais įtaisymais. Yra didelis plotas žemės. Greitai parsiduoda, nes savininkas išvažinoja. Geros sąlygos. Kreipkitės: "Darbininko" Ofisas, 366 Broadway, So. Boston. (8.-17)

NAUJAS LAIKRODININKAS

SOUTH BOSTONE

Turiu pranešti So. Boston'o ir apylinkės lietuvių visuomenei, kad aš atidaręs laikrodininkas. Taisau visokius laikrodžius ir gramafonus. Viskas darbas visuomet yra garantuotas ir kaina prieinama. Nelaikykite negedusių laikrodžių namie, nes jie atvedami da daugiau suges bet atneškite pas mane aš pasakysiu jums ar galima taisyti ar ne. Neėdami pas mane, Jus turėsite gerus laikrodžius ir sutaupysit daug pinigų.

JUOZAS STANKUS

162 Broadway, So. Boston

(Graborius Petruškevičiaus ofise)

ARBATINIS BALIUS

Rengia Moterų Sąjungos 13-ta kuopa

Įvyks Subatoj, Sausio-January 21 dieną, 1928

Parapijos Svetainėj, 492 E. Seventh Street. So. Boston, Mass. Pradžia 7:30 val. vakare.

Įžanga moterims tik 35c. Už minėtą įžangą bus duodama arbata ir sausainiai. Todelgi visus kviečiame atsilankyti. RENGĖJOS

ĮVAIRENYBĖS

KINIEČIŲ PRAGARAS

Įvairios tikybos apie pragarą turi įvairusi supratimus. Garsus rašytojas Dantė iš Italijos yra labai vaizdingai pragaro reginius aprašęs; žinoma, jis jų neregėjo, tik jo plati vaizduotė tegalėjo juos sukurti. Kiniečių pragaras turi labai daug panašumo į Dantės pragarą: jis yra padalintas į keturius laipsnius, kuriuose sėdi prasikaltėliai sulig savo nuopelnų šiame gyvenime. Pirmame laipsny, arba rate, yra kankinami neteisingi skolininkai, biznieriai, lošikai kortomis, šnipai. Čia yra įtaisytas didelis grūstuvas, kuriame visos prasikaltusios vėlės yra sumetamos ir grūdamos, panašiai, kaip kaimuose gavėnios laike grūdžia valgiui kanapius, arba sėmenis. Antrame laipsny, arba rate randasi bedieviai, šventvagiai, nekalbantieji poterių ir blogųjų knygų autoriai. Čia yra begalo daug varpų ir nusikaltusios vėlės yra pavirtusios tų varpų šerdimis. Be galo didelė audra judina varpus ir tos šerdys iš vėlių turi mušti į varpus, kad jie skambėtu. Bet jei varpų visiems prasikaltėliams neužtenka, tai likusieji esti suguldomi i krūveles ir tam tikrais piūklais piaunami. I trečia laipsni patenka kankinimui įvairūs šarlatanai, šundaktariai, kapų niekintojai, blogi mokytojai, neteisingi teisėjai; juos virina sudėję i didelius katilus, kuriuose yra pripilta taukų. Ketvirtasis laipsnis, arba ratas, pirklauso tik moterims, kurios savo gyvenime tik puošėsi ir nežiūrėjo namų tvarkos. Čia patenka ir tos moterys, kurios išplovusios baltinius kabino džiovinti ant stogų ir tuom kenkė sieloms ir neleido joms lankytis pas savuosius. Mat, kiniečiai tiki, jog mirusių žmonių sielos po mirties lankosi į savo namus, o kada namų stogai apkabinėti baltiniais, tada jos negali atskirti savo namų ir į juos negali patekti.

RASTA LENKŲ KARALIAUS KARŪNA

Istoriniame muziejuje Drezdene (Vokietijoj) rasta lenkų karaliaus Augusto Tvirtojo karūna. Ji beveik šimta metų mėčiojosi tarp įvairių senų rūbų ir kaukių viename muziejaus sandėly. Karūna padaryta iš sunkaus sidabro, papuošta didokais aukso lydiniais. Ją padirbo vienas vokiečių auksakalis Jonas Fridrichas Klemm. Karūna svria apie 2 kilogramus.

Pasaulis visur vienodas: už triūsą ir darbą jis moka turtu ir džiaugsmu.—Gete.

NEPRALEISKITE

Reta Proga

Dviejų šeimynų medinė stuba, su penkių automobilių garadžium, City Point, ant East Sixth Street, netoli L St. Keturi kambariai ant pirmo augšto, penki ant antro. Maudynės, šiltas vanduo, elektra, priešakiniai piazai. Gera proga žmogui, kuris turi vieną arba daugiau automobilių, arba užsimantis automobilių taisymu. Randų atneša netoli $100 į mėnes. Kaina $8,800. Matyk A. J. KUPSTIS, Savininką.

BARGANAS!
South Bostone Lietuviams

South Bostone Lietuviai jau beveik apipirko visas geriausias biznių vietas ir visi gerai gyvena. Pas mus šiomis dienomis pateko turbut paskutinis geras kampas South Bostone su gerai išdirbtu bizniu. Mes užtikriname jei žmogus paims katras supranta tą biznį arba norintis išmokti galės daryti gerą gyvenimą. Biznis ir namas ant 2 šeimynų su trim kambariais užnakaly krautuvės. Randų ateina $95.00 į mėnesį. Bizni ir namą galima nupirkti už $8000 o gal dar pigiau. Lengvos išlygos. Matykite tuojau A. J. KUPSTĮ.

Dorchestery

Šešių šeimynų medinė stuba su 24 kambariais. Yra gazas, elektra, pečiai, piazai, vieta del garadžių. Randų atneša $160 į mėnesį. Prekė $14,800. Lengvos išlygos. Matyk A. J. KUPSTĮ.

South Bostone

Šešin šeimynu medinis namas: 27 kambariai. Rendu atneša $780 į metus. Prekė $4,500. Lengvos išlygos. Matyk A. J. KUPSTĮ.

LAIKAS PIRKTI ANGLIUS IR MALKAS

NEPAMIRŠKITE, kad rudens ir žiemos laikas artinasi. Paprastai imant angliai ir malkos pabrangsta, tadgi neatidėliokite, įduokite savo "orderius."

Kreipkitės pas:

A. J. KUPSTIS
332 Broadway, So. Boston, Mass.
Tel. S. B. 1662—1373

SUSIPAŽINKIT SU LIETUVOS VEIKĖJAIS

Nei viena tauta negali kilti kultūroje ir gerovėje be mokytų vyrų ir moterų. Kiekviena kultūringa tauta gerbia savo mokytus vyrus ir mokytas moteris. Taip ir pas lietuvius turi būti.

Kiekvienas lietuvis turi žinoti apie savo tautos vadus. Kiekvienas Amerikos lietuvis pirvalo supažindinti savo vaikus su lietuvių tautos vadais. Jei taip nedaroma, tai reikia nustoti kalbėjus apie lietuvių išlikimą Amerikoj.

APIE LIETUVIŲ TAUTOS VEIKĖJUS
YRA IŠLEISTAS PUIKUS VEIKALAS VADINAMAS

LIETUVOS ALBUMAS

Veikalas turi 436 puslapių, iš kurių 288 puslapiai užimti paveikslais

Kaina $3.50 Užsisakykite
"DARBININKAS"
366 West Broadway South Boston, Mass.

Upset

SMUKLIŲ ŠALIS

Prancūzijoj išviso smuklių, restoranų ir įvairių degtinės "išnešamųjų" yra apie 500 tūkstančių. 1830 m. buvo tik 381 tūkstantis. Jų 32 tūkstančiu yra viename Paryžiuje. Tuo tarpu kepyklų ten yra 40 tūkstančių, o vaistinių 12 tūkstančių. Tuo būdu kiekvienam prancūzui tenka per metus išgerti po 18 literių gryno alkoholio. Alkoholis nepaprastai daug daro žalos prancūzams. Iš 150 tūkstančių džiovininku. (toks skaičius kasmet jų miršta Prancūzijoj), yra 135 tūkst. alkoholikų. Iš 100 galvažudžių — 52 alkoholikai. I š 100 elgetų — 17 alk. Iš 100 valkatų — 75 alk. Iš 100 mažamečiu nusikaltėlių 80 yra girtuoklių vaikai.

Iš to matome, kad degtinė yra didžiausias žmonių priešas.

ATSIRANDA PASAULYJE VISOKIŲ BEPROČIŲ

Nesenai Potsdame (Vokietijoj) mirė turtingas pirklys Rode. Velionio žmona pasikvietė narį vienos eretikų sektos, kurie tiki, kad mirusį žmogu galima atgaivinti ir prašė, kad jis atgaivintų jos vyrą šiltais kompresais. Taip paprastai tie "netikėliai" mėgsta daryti su numirėliais. Bet kiek jis numirėlį kaitino, kiek plovė šiltu vandeniu, o numirėlis vis neatsigavo. Jis pasikvietė į talką dar savo draugus, bet ir tie nieko nepadarė. Gal jie dar ilgai būtų varge su kompresais, jei nebūtų įsikišusi policija.

Tik apie 20 nuošimtis šeimynų Jungtinėse Amerikos Valstijose turi įsirengusios radio priimtuvus.

Jau 97 šeimynos Francijoj gavo dovanų po $1,000, kad turi mažiausia po devynis vaikus.

ANEKTODIŠKI GALIMUMAI

Maskvos "Pravda" praneša apie nepaprastą atsitikimą Šepetevo m. Vienas sovietų institutas tame miešte pastatė didelį dviejų aukštų mūrą. Pabaigę statyti, tik tada pastebėjo, kad statytojai pamiršo savo projekte pažymėti išėjimus, ir namų gyventojai buvo priversti išeiti ir įeiti iš pirmo ir antro aukšto pro langus.

Apie tai buvo pranešta vietiniam GPU. Pravedus kvotą paaiškėjo, kad to nepaprasto atsitikimo kaltininkas yra miesto tarybos pirmininkas, kuris norėdamas sutaupyti pinigus, pavedė namą statyti savo giminaičiui, iš profesijos, — moteriškų rūbų siuvėjui.

METEORO (LEKIANČIOSIOS ŽVAIGŽDĖS) JĖGA

Sibire, tunguzų tundrose nukrito milžiniškas meteoras. Jam krintant tiek įsibangavo oras, kad kilo didžiausias vėsulas, ir per tūkstantį kilometrų aplink išlaužė mišką, o pačiame vidury kilo gaisras. Meteoras sudužo į gabalėlius, kurie išlakstė per 10 kvadratinių kilometrų aplink. Kritimo vietoj yra duobė 50 metrų platumo ir nuo 2 iki 3 m. gilumo. Laimė, kad meteoras krito Sibiro dykumoj, ir nieks nuo jo nenukentėjo.

NEW YORK SPA

Kampas Dorchester St. ir Broadway

SOUTH BOSTON'E

Užkandžių vieta. Saldainių turime namie daryti. Saltakošės (icecrem). Turime visokių saldainių pasiginkimui del visokių reikalų. Neužmirškite savo draugų.

PRANAŠAUJA PASAULIUI ROJŲ

Vienas vokiečių gamtininkas Wilhelm Belsche laikė Brlyne paskaitą apie pasaulio ateitį. Jo nuomone, pasauly vis dažniau pasitaiko žemės drebėjimų. Amerikoj tvinsta upės, skandindamos sausus plotus, didėja tamsiosios saulės dėmės. Jis tvirtina, kad nuo to pasaulis nežus, bet kas kart žemėj bus minkštesnis ir vienodesnis klimatas, šiaurės kraštuose, kur dabar amžinas sniegas, augs karštųjų kraštų augalai, ir visas pasaulis bus panašus į senovės rojų.

New Yorko mieste yra vienrankis popieruotojas (paper-hanger). Jis turi 60 metų amžiaus ir jau 45 metai kai tame amato dirba.

Kas gyvena be tikslo, kaip sakoma, iš dienos dienon, tas gyvena liūdnai. Kad būti laimingu, reikia turėti tikslą ir jį pasiekti.—Žerando.

Vanagaičio Juokų Kelionė

Art ir komp. A. Vanagaitis ruošiasi aplankyti, kartu su pianistu M. Yozavitu Mass. ir Conn. valstijas su juokų koncertais. Jie aplankys sekančias kolonijas:

22 saus. New Haven, Conn.
25 saus. Norwood, Mass.
27 saus. Providence, R. I.
29 sausio Bostone "Darbininko" koncerte.

Visos kolonijos gali tikėtis linksmo vakaro. Dainų, muzikos ir juokų užtenka visiems. Rengkite ir lankykitės skaitlingai. Tie vakarai, tai yra naujas "Dzimdzi Drimdzi", kurio p. Vanagaitis pirmiau buvo "generolu leitenantu".

Report.

DRAUGIJŲ VALDYBŲ ADRESAI

LIETUVOS DUKTERŲ DR-JOS P OGLOBA MOTINOS ŠVČ. VALDYBOS ADRESAI

Pirmininkė — Jieva Marksienė, 625 E. Eighth St., So. Boston, Mass.
Vice-Pirmininkė — Ona Zulonienė, 11 Monks St., South Boston, Mass.
Prot. Raštininkė — Ona Siaurienė, 443 E. 7th St., So. Boston, Mass. Telephone South Boston 8422-R.
Fin. Raštininkė — Bronislava Cluniene, 29 Gould St., W. Roxbury, Mass.
Iždininkė — Ona Staniulutė, 105 W. 6th St., So. Boston, Mass.
Sekretorė — Ona Mizgirienė, 1512 Columbia Rd., So. Boston, Mass.
Draugija savo susirinkimus laiko kas antrą utarninką kiekvieną mėnesį 7:30 vakare, pobažnytinėj svetainėj. Visais dr-jos reikalais kreipkitės pas protokolų raštininkę laišku ar telefonu.

ŠV. JONO EV. BL. PAŠELPINĖS DR-JOS VALDYBOS ADRESAI

Pirmininkas — M. Žiobė, 539 E. Seventh St., So. Boston, Mass. Telephone South Boston 8552-R.
Vice-Pirmininkas — J. Petrauskas, 24 Thomas P. So. Boston, Mass.
Prot. Raštininkas — J. Glineckis, 5 Thomas Pk., South Boston, Mass.
Fin. Raštininkas — M. Šeikis, 866 Broadway, So. Boston, Mass.
Kasierius — A. Naudžiunas, 885 E. Broadway, So. Boston, Mass.
Sekretorius — J. Zaikis, 7 Winfield St., So. Boston, Mass.
Draugija laiko susirinkimus kas trečią nedėldienį kiekvieno mėnesio, 2-ra valandą po pietų, parapijos salėj, 492 E. Seventh St., So. Boston, Mass.

ŠV. KAZIMIERO R. K. D-JOS VALDYBOS ANTRAŠAI So. Boston Mass.

Pirmininkas — Jonas Jaroša, 225 L Street, South Boston, Mass.
Vice-Pirmininkas — L. Švagždys, 111 Bowen St., South Boston, Mass.
Prot. Raštininkas — V. Mickevičius, 405 Third St., South Boston, Mass.
Finansų Raštininkas — M. Šeikis, 366 W. Broadway, So. Boston, Mass.
Iždininkas — V. Balutis, 36 Mercer Street, So. Boston, Mass.
Maršalka — P. Laučka, 393 Fifth Street, South Boston, Mass.
Draugija laiko susirinkimus kas antrą nedėldienį kiekvieno mėnesio, po pietų. Parapijos Salėj, Septintos Gatvė, South Boston, Mass.

D. L. K. KEISTUČIO DR-JOS VALDYBOS ANTRAŠAI

Pirmininkas — Mot. Verslackas, 694 4E. Fifth St., So. Boston, Mass.
Vice-Pirmininkas — Povilas Ruka, 95 C Street, South Boston, Mass.
Prot. Rašt. — Antanas Macejunas, 450 E. Seventh St., S. Boston, Mass.
Fin. Rašt. — Pranas Tuleikis, 109 Bowen St., So. Boston, Mass.
Iždininkas — Andrius Zalieckas, 150 H St., South Boston, Mass.
Tvarkdaris — Kazys Mikailionis, 906 E Broadway, So. Boston, Mass.
Draugija laiko savo susirinkimus kas antrą (2-trą) nedėldienį kiekvieno mėnesio Lietuvių Salėj, kertė E ir Silver gat., So. Boston, Mass., 1:30 val. po pietų. Ateidami susirinkiman prašome atsivesti naujų narių prirašyti prie musų draugijos.

LIETUVOS ŽENKLAI

Geras tėvynainis privalo turėti Lietuvos miestų ženklus. Yra indomu su jais susipažinti. Juos galima vartoti kaip atvirutes. Ženklai yra tam tikrame sąsiuvinyje, išviso yra 40 ženklų.

Kaina 40 centų
"DARBININKAS"
366 W. Broadway
S. Boston, Mass.

Tel. So. Boston 0823
LIETUVIS DANTISTAS
DR. M. V. CASPER
(KASPARAVIČIUS)
425 Broadway, So. Boston
Ofisio valandos:
nuo 9 iki 12 ryte ir nuo 1:30 iki 5 ir nuo 6 iki 8 val. vakare. Ofisas uždarytas subatos vakarais ir nedėldieniais, taip-gi seredomis nuo 12-tos dienos uždarytas

LIETUVIS DENTISTAS
DR. ST. A. GALVARISKI
(GALINAUSKAS)
414 Broadway, So. Boston
Telephone So. Boston 2300
Ofisas atdaras nuo 10 iki 12 ryto, nuo 1:45 iki 5:20 po piet ir nuo 7 iki 9 vakare. Šventų dieną pagal susitarimą.

Tel. Brockton 5112
DANTISTAS
DR. A. J. GORMAN
(GUMAUSKAS)
705 Main St., Montello, Mass.
(Kampas Broad Street)
Ofiso valandos:
Ryte nuo 10 iki 12 val.
Dieną nuo 2 iki 5 val.
Vakare nuo 6 iki 8 val.
Sekmadieniais pagal sutarties.

TEL. So. Boston 0506—W
LIETUVYS DANTISTAS
A. L. KAPOČIUS
451 Broadway, So. Boston
("Keleivio" name)
OFISO VALANDOS: nuo 9 iki 12 ryte, nuo 2 iki 5 ir nuo 6:30 iki 9 vakare. Seredomis nuo 9 iki 12 val. dieną. Subatomis nuo 9 iki 6 vak. Nedėldomis nuo 9 iki 12 (pagal sutartį)

DABAR NE SENIAU

Nūdieninis gyvenimas tiek kupinas įvairiausių įvykių, kiekvienam gyvam sektina ir žinotina. Laiko ne-

"TRIMITAS" ne partinis savaitinis šaulių laikraštis, paveiksluotas, trumpai ir suprantamai rašo visais Liegaištant visa kas dedasi mūsų krašte ir visame pasauly greit galima sužinoti iš "TRIMITO."
nimo klausimais; be to, deda įdomių apysakų, eilių, įžymiųjų Lietuvos žmonių gyvenimo aprašymų ir t. t., o be to, dar kas mėnuo savo skaitytojams duoda įžymaus Lietuvos ir pasaulio politikos, mokslo ir visuomeninio gyvenimo veikėjo paveikslą.

Užsisakę "TRIMITĄ" metams arba pusei metų, gauna priedo įdomią 160 pusl. knygą "Špionažo paslaptys," užsisakę trims mėnesiams gauna 60 pusl. eilių rinkinį "Vakaro kaukės."

"TRIMITĄ" dovanai siunčiam kiekvienam surinkusiam penkius naujus prenumeratorius ir prisiuntusiam už juos prenumeratos pinigus.

"TRIMITO" kaina Lietuvoje metams 13 litų, pusei metų 7 lt. 50c. ir trims mėnesiams 3 lt. 75c. Užsieny dvigubai. Latvijoj, Vokietijoj ir Estijoj taip pat, kaip Lietuvoje.

"TRIMITO" adresas: **Kaunas, Laisvės Aleja, 26 Nr.**

P. J. AKUNEVIČIUS
Lietuvis Graborius
820 E. SIXTH ST., SO. BOSTON
Tel. S. B. 4496

Residencijos Telephonas: 0779-R. B
Ofiso Telefonas So. Boston 0779-W
S. BARUSEVIČIUS
Lietuviškas Graborius, balsamuotojas, Real Estate ir Public Notaras
258 W. Broadway
South Boston, Mass.
Residencija 858 Dorchester Avenue
Dorchester, Mass.

J. PETRUŠKEVIČIUS
Laisniuotas Graborius
Laikau automobilius del veselijų, krikštynų ir šiaip pasivažinėjimo, pigiau ne kiti.
162 Broadway, S. Boston, Mass.
Ofiso Tel. So. Boston 0304-W
Res. Tel. S. B. 0304-R.

Tel. Norwood 1506
E. V. WARABOW
(WRUBLIAUSKAS)
LIETUVIS GRABORIUS IR BALSAMUOTOJAS
1179 WASHINGTON STREET
Norwood, Mass.

PATARNAVIMAS DIENĄ IR NAKTĮ
D. A. ZALETSKAS
Graborius ir Balsamuotojas
877 ir 448 Cambridge Street
Cambridge, Mass.
Telephone University 8831-W