VISI ŠALIN KATALIKAI DARBININKAI VIENYKITĖS!

DARBININKAS

EINA ANTRADIENIAIS IR PENKTADIENIAIS

AMERIKOS LIETUVIŲ R. K. ŠV. JUOZAPO DARBININKŲ SĄJUNGOS ORGANAS

EINA NUO 1915 METŲ | SOUTH BOSTON, MASS., BALANDŽIO-APRIL 10 D., 1928 M., Nr. 28. | KAINA 5 CENTAI

Užuojauta Kun. Švagždžiui

A. Am. Liet. R. K. Federacijos Sekretoriatas gerb. kun. Jonui Švagždžiui nukentėjusiam nuo nuožmaus užpuoliko reiškiame gilią užuojautą.

Fed. Sekretoriatas

SENSACINIS UŽMUŠIMAS POLITINĖJE HROMADOS BYLOJE VILNIUJ

RYGA.—Kovo 17 d. naktį Vilniuje tapo užmuštas svarbiausis Hromados bylo-je liūdininkas Gorunas, kuris daugiausiai davė kaltinamosios medžiagos. Užmušėjas pasirodė esąs gudų draugijos "Hromada," kurios dabar byla eina Lenkijos teisme, narys Simas Klimkevičius. Užmušėjas suimtas.

ALBANIJOS DIKTATORIUS ACHMED-ZOGU IR OPOZICIJA

Dabartinis Albanijos diktatorius Achmed-Zogu, norėdamas pasiskelbti krašto kunigaikščiu, kovai su ūkininkų demokratinė opozicija nevengia jokių priemonių. Štai, neseniai Achmed-Zogu susikvietė pas save ūkininkų sąjungos ir kitų opozicijų partijų atstovus neva vesti susitarimo deryboms, bet atvykusius atstovus tuč-tuojau apkaltino nebūtais dalykais ir visus juos susodino į kalėjimą. Ūkininkai, išgirdę, kad jų sąjungos vadai kalėjime, ėmė bruzdėti ir daryti protesto nutarimus prieš savavališkus diktatoriaus žygius. Achmed-Zogu išsigando ir nebežino ką daryti.

Šešios didžiosios valstybės studijuoja projektą

Jungt. Valst. Sekretorius atstovai priduos taikos projektas peržiūrėjimui

WASHINGTON, D. C.—Jungt. Valst. Sekr. Kellogg ir Paul Claudel, Prancijos ambasadorius, priėjo prie sutarties, sulig kurios valstybės pasmerkia karus ir sudaro draugingumo ryšius.

Abiejų šalių atstovai sutiko savo planus perduoti Anglijai, Vokietijai, Italijai ir Japonijai. Jeigu šios šalys priims sudarytą projektą, tai galimas daiktas, kad šešios didžiosios šalys pasirašys plačią sutartį.

"ANARCHISTŲ" JUODVIRŠIO IR PETRULIO BYLA

Gavo po 8 metus sunkiųjų darbų kalėjimo

Kariuomenės teismas Kaune kovo m. 17 d. nagrinėjo drausmės kuopos eilinių: Petrulio ir Juodviršio bylą. Kareivai, kaltinami tame, kad 1927 m. rugpiūčio mėn. 23 d. remdamiesi išgalvotais neva "anarchistiniais" įsitikinimais, patys apie tą mokslą neturėdami menkiausio supratimo, atsisakė pildyti savo viršininko įsakymą stoti rykiuotėn.

Šį savo apsimetimą — išvengti kariškų pareigų, Juodviršis ir Petrulis rėmė neva "anarchistiškais" įsitikinimais. Be to, Juodviršis iš karto prisipažino esąs katalikas, bet kaip surišti katalikybę su anarchizmu nemokėjo paaiškinti. Vėliau tvirtino, kad jis nepriklausąs jokiai tikybinei sektai. Petrulis pasisakė esąs "Tolstojininkas..."

Kariuomenės teismas imdamas domėn, kad kalbami vyrukai "anarchistai" anksčiau taip pat už nepildymą įsakymų yra nubausti drausmės keliu po tris metus Petrulį ir Juodviršį už vengimą karinių pareigų drauge su drausmės bausme nubaudė po 8 metus sunkiųjų darbų kalėjimo.

TRIUKŠMAS FRANCŪZIJOS KOMUNISTŲ TARPE

PARYŽIUS. — Prancūzijos komunistų partijos nariai parlamento atstovai gavo iš Kominterno vykdomojo komiteto laišką, kuriame sakoma, kad jų kandidatūros į parlamentą nėra kominterno patvirtintos. Visi komunistai atstovai yra labai tuo pasipiktinę ir pareiškė, kad jokiu būdu nepalaikysią Maskvos unstatytų kandidatų.

Neseniai vienas komunistų atstovas gavo iš Kominterno laišką, kuriame jam buvo siūloma užleisti savo vietą kitam atstovui. Atstovas komunistas nusilenkė Kominterno valiai ir už tai jo kandidatūra buvo palikta.

Rusijos Bolševikai Ruošiasi Karan

PARYŽIUS.—Saudos žiniomis, sovietų valdžia Rusijoj smarkiai ruošiasi prie karo su Latvija, Lenkija ir Rumunija. Sako, kad bolševikai supyko ant Latvijos už atmetimą pasirašytos prekybos sutarties. Šią sutartį, pereitais metais, padarė Latvijos socialistiška valdžia su bolševikais. Maskvos bolševikai užėmę Latviją pulti ir Lietuvą. Be to, jie nori atsiimti Besarabiją nuo Rumunijos.

Bolševikai pakol tą visą apžios pasprings.

26,000 METALO DARBININKŲ STREIKUOJA VOKIETIJOJ

BERLYNAS.—Visoj Vokietijoj dabar streikuoja apie 26,000 metalo darbininkų. Jie reikalauja pakelti algas.

J. Romanas prašo pasigailėjimo

FAŠISTAI SKAUDŽIAI BAUDŽIA BOLŠEVIKUS

RYMAS, Italija. — Specialis Tribunolas teisė tris komunistus už skleidimą propogandos. Vienas gavo 21 metus ir 6 mėnesius kalėjimo, o kiti du gavo 16 metų ir 8 mėnesius ir 14 metų. Be to, jiems atėmė visas civiles teises. Pasirodo, kad fašistai ir bolševikai yra lygūs: vieni ir kiti savo politinius priešus kankina ir žudo be jokio pasigailėjimo.

5000 NUSILEIDIMUI VIETŲ JUNGT. VALSTIJOSE

WASHINGTON, D. C.—Jungt. Valstybėse dabar jau yra 5000 nusileidimui vietų orlaiviams.

KAUNAS. — P. Romanas gynėjas p. M. Yčas padavė Resp. Prezidentui prašymą dovanoti Romanui bausmę. Atsakymo dar nesą.

ARKIVYSKUPAS VAŽIUOJA ROMON

KAUNAS. — Po Velykų važiuoja Romon arkivyskupas metropolitas Skvireckis.

BEIEŠKODAMI BANDITŲ ŠŪVIU SUŽEIDĖ ŪKININKĄ GRUBINSKĄ

WORCESTER, Mass. — Baland. 6 d. valstijos kareiviai ieškojo dviejų banditų, kurie nušovė ir užmušė valstijos kareivį. Atėję prie Juozo Grubinsko ūkės, prie Pine St., Duddley, Mass. pamatė einančius iš daržinės du vyru. Pamanė, kad banditai. Liepė sustoti, bet jie nepaklausė ir vienas iš jų Grubinskas pradėjo bėgti. Kareiviai paleido šūvius. Sunkiai sužeidė Grubinską. Kada kareiviai atėjo prie namų sužinojo, kad tai buvo ne banditai, bet ūkės savininkas Juozas Grubinskas ir jo brolis.

Grubinskas buvo tuoj nugabentas į ligoninę. Tikisi pasveikti.

Pranaitis areštavo lakūną kaipo pabėgėlį

HARTFORD, Conn. — Bal. 6 d. čia areštuotas Walter Mitchell, 29 m. amžiaus, lakūnas iš New Yorko. Jį areštavo valstijos aviacijos inspektorius Jurgis Pranaitis.

Lakūnas Mitchell kaltinamas už išmainymą be vertės čekių. Jo taipgi reikalauja Newark, N. J., New York, Easton, Pa. ir Atlanta, Ga.

NAUJA OPOZICIJA STALINUI

TALINAS, Stalino tendencijos grįžti prie karo komunizmo iššaukė naują opoziciją komunistų tarpe. Sovietų ekonomistų grupė su Rykovu priešaky padarė visą eilę susirinkimų, kuriuose protestuoja prieš kaimo "spaudimą."

Minėtoji grupė gina "nepą." Rykovas nurodė, kad kaime susidarančios tokios sąlygos, jog greit visa SSSR vėl gyvens pilietinio karo laiką.

Prievartos priemonės kaime iššaukia ir mieste paniką. Darbininkai kalba, kad greit būsianti įvesta kortelių sistema ir "bado davinys." Be to Stalino politika sukelia nepasitikėjimą sovietais užsieny. Jei būsiąs likviduotas nepas—tai jokios derybos su užsieniu del kredito gavimo nebūsiančios galimos.

UŽ 7 LIEŽUVIUS—KETVERI METAI KALĖJIMO

KAUNAS.—Recidivistas Bernotas su kompanija p. m. spalių 6 dieną, išgriovęs mūro sieną pavogė iš Reznikio dešrų krautuvės septynis liežuvius ir keletą kilogramų dešrų. Apygardos teismas davė Bernotui ketverius metus sunkaus kalėjimo.

DU MILIJONAI NEPILNAMEČIŲ MERGAIČIŲ DIRBA DIRBTUVĖSE

WASHINGTON, D. C.—Darbo departmentas paduoda, kad Jungtinėse Valstybėse apie du milijonai mergaičių neturinčių 21 metų dirba dirbtuvėse.

Sharkey smarkiai rengiasi prie kumštynių

NEW YORK. — Jack Sharkey Wilson's stovykloj smarkiai praktikuoja, kad supliekus Jack Delaney, Madison Square Garden, balandžio 30 d. Wilson's stovykla yra Orangeburg, N. Y.

SNIEGAS IZOLIAVO OMAHOS MIESTĄ

Nutrūko visas ir susisiekimas

OMAHA, Neb. — Per radio pranešą, kad sniegas nutraukė telefonų ir telegrafų vienas ir užvertė gatves taip, kad niekas negali išvažiuoti ir šis miestas bal. 6 d. liko izoliuotas nuo viso pasaulio. Dabar jau sniegas pradėjo tirpti ir greit bus atstatytas susisiekimas.

5,257,000 RADIO PRIIMTUVŲ VARTOJAMA JUNGT. VALSTYBĖSE

WASHINGTON, D. C.—Federalė Radio Kompanija paduoda, kad Jungt. Valstybėse ra 5,257,000 radio priimtuvų vartojamų. New Yorko valstija užima pirmą vietą, nes turi 853,000 radio priimtuvus. Antroje vietoje stovi Pennsylvania; trečioje Illinois ir Kalifornija ketvirtoje.

KUNIG. RADVILA IŠNUOMAVO BUVUSIAS SAVO ŽEMES

KAUNAS. — Šiomis dienomis Žemės Ūkio departamentas pasirašė sutartį su kunig. K. Radvila dėl išnuomavimo per 700 hektarų jo buvusių žemių 24 metams. Išnuomuotos žemės yra Ukmergės apskrity. Kunig. Radvila kasmet mokės Žemės Ūkio Ministerijai apie 10,000 litų nuomos mokesčio.

Kunig. Radvilas nuomojameme žemės plote mano įvesti pavyzdingą ūkį ir įsteigti veislinių arklių žirgyną.

1000 ASMENŲ LIKO BE NAMŲ

KANSAS CITY. — Kansas, Oklahoma, Texas ir Arkansas valstijose kilo smarki audra su lietum. Daug namų sunaikino ir keletą asmenų žuvo. Vien tik Shawnee, Okla. miestely 1000 asmenų liko be pastogės.

RAUDONIEJI IŠŽUDĖ ŠIMTUS ŽMONIŲ KINIJOJ

CANTON, Kinija.—Pranešą iš Yeunchun apylinkės, kad raudonieji bolševikai eidami užimti šio miesto pakely išžudė šimtus nekaltų gyventojų. Trys tūkstančiai budelių bolševikų padegė kaimus ir miestelius ir visus vyrus virš 40 metų be jokio pasiteisinimo išžudė.

Nori ženytis; prašo teismo išgydyti nuo girtybės

KANSAS CITY, Mo. — Jauna porelė atėjo į teismą. Vyras buvo išbalęs ir susinervavęs. Jis pradėjo kalbą:

"Teisėjau, mes norime ženytis, bet aš turiu paprotį vartoti degtinę ir negaliu pamesti. Mes norėtume žinoti ar Tamsta negalėtumei pasiųsti mane į miesto ūkį pasigydymui."

Mergina patvirtino vaikino kalbą.

"Aš myliu jį," ji sako teisėjui Smith, "bet aš negaliu už jo tekėti iki jis nepames gėręs. Aš lauksiu jo taip ilgai kaip jis nori, teisėjau, jeigu Tamsta mums pagelbėsi."

"Tu esi vienintėlė mergina iš milijono," teisėjas atsakė. "Aš darysiu viską ką galiu, kad iš jo padarius žmogų."

Vaikinas buvo nubaustas $25 ir pasiųstas už tai ant valdiškos ūkės.

Mergina atsisveikino ir dar palydėjo vaikiną į kalinių kambarį.

"Mes apie gegužės 1 d. turėsime jį kaip reikia," užtikrino mergina teisėjas.

GAISRAS SUNAIKINO DIRBTUVĘ

BAYONNE, N. J. — Bal. 5 d. Bayonne Bolt ir Nut dirbtuvėje kilo gaisras. Sudegė trys namai. Nuostolių padarė už $200,000. Dirbtuvėje dirbo 170 darbininkų, bet jie visi laimingai pabėgo nuo ugnies.

8,000,000 Bedarbių Jungtinėse Valstybėse

WASHINGTON, D. C. — Senatorius Shipstead iš Minnesota kalbėdamas apie "prosperity" tvirtino, kad Jungt. Valstybėse bedarbių skaičius siekia 8,000,000, o ne 1,874,050 kaip skelbė Darbo Departmento sekretorius Davis.

RUSIJOS BOLŠEVIKAI ATGAVO SAVO AUKSĄ

Skubiai veža iš Amerikos, kad vėl kas nesulaikytų

NEW YORK. — Rusijos bolševikų valdžia laivu "Dresden" skubiai išsivežė $5,210,000 aukso, kuriuo norėjo prisivilioti Jungt. Valstybės. Prancijos valdžia buvo prisikabinus prie to aukso. Bet bolševikams pasisekė atsiimti.

BARBERIAI STREIKUOJA NEW YORKE

NEW YORK. — Barbernių savininkų organizacija pasiryžo nukapoti barberiams algas nuo $35 iki $30 savaitėje. Darbininkai pasipriešino ir apie 3000 išėjo į streiką.

UŽNUODIJO VANDENS ŠULINY

Susirgo 23 asmenys

TEXARKANA, Ark. — Policija areštavo Nat Lynn ir jos brolį. Juos kaltina užnuodyme vandens šuliny prie lentų stovyklos arti Fouke, Ark. 23 asmenys susirgo atsigėrę to vandens, kuris buvo užnuodytas. Po išanalizavimo pasirodė, kad svaras arseniko buvo supilta į šulinį.

MIESTELIS PRESCOTT BUS UŽLIETAS

Mažas miestelis Prescott bus nubrauktas nuo Massachusetts valstijos lapo taip greit kaip tik bus paskelbtas įstatymas apie aprūpinimą vandeniu.

Prescott miestelis yra palei Swift upę, ir, kada rezervuaras bus didinamas, tai to miestelio gatvės bus užlietos.

KAUNE BUS STATOMA UŽKREČIAMŲJŲ LIGŲ LIGONINĖ

KAUNAS. — Valstybės biudžeto nepaprastųjų išlaidų sąmatoj numatyta vidaus reikalų ministerijai atleisti šiemet 150,000 litų užkrečiamųjų ligų ligoninei statyti Kaune.

Mergina bandė nužudyti bolševikų atstovą

VARŠUVA. — Metai atgal Lenkijoj buvo nužudytas vienas Maskvos bolševikų atstovas, dabar vėl buvo pasikėsinimas nužudyti kitą. Jauna 18 metų Rusijos mergina apsirengus vyriškais drabužiais vakare telefonavo į ambasadą ir prašė duoti sutikimą pasimatyti su atstovu Bogomulovu, prižadėdama suteikti svarbių žinių apie Lietuvos-Lenkijos stovį Vilniuje.

Kada "svečias" su žiniomis atvyko, Bogomulovas pasitiko jį, bet suprato, kad gali būti negerai. Nematomai davė ženklą sargams ir ji buvo areštuota. Mergina dar bandė išsitraukti revolverį. Ji pasidavė kaipo Halina Hoppen-Waldeneynowicz, iš Vilniaus, monarkistų organizacijos narė.

Sako, kad ji bandė nužudyti bolševikų atstovą su žinia monarkistų armijos, kuri stiprinasi prie Lenkijos parubežio pulti Sovietų Ukrainą.

Žinios iš Lietuvos

PAJEVONIO KRONIKA

— Pilietis A. Bajerčius užvedė apygardos teisme bylą del a. a. inž. Naruševičiaus turto palikimo testamento. Mat kai kuriems artimiems giminėms užrašyta palaikų tik po du tūkstančiu, nors velionies turtas, berods, įkainotas milijoną litu. Byla, berods, bus sprendžiama kovo mėn. pabaigoje.

— Policija renka žinias apie esančias pas mus organizacijas. Jas kai kurias uždarė ir antspaudas atėmė. Ūpas prislėgtas ir nemalonus.

— Kovo m. 2 d. išvežė į kalėjimą Pajevonio viršaitį ir sekretorių. Juodu kaltinami esą išaikvoję per 7,000 litų valdžios ir valsčiaus pinigų. Sekretorius po 10 dienų grįžo, o už viršaitį niekas neužstato savo turto. Viršaitis, berods, per 4 metus pragėrė paskutinius savo 30 margų laųko. Įdomu, kas apmokės išaikvotus pinigus? Viršaitis užėmė tą vietą ter kai kurių Vilkaviškio tarybos narių protekcija, visi jie dideli tautininkai. Ir valsč. taryba ir valdyba žinojo, kad viršaitis labai geria, bet tylėjo. Kai kurie žmonės susirūpinę, kad reikės antru kartu mokėti pinigus už medžius ir mokesčius!

PADARĖ KRATĄ

Šiaulių apskr., Šaukėnų valsčiuje, Bubėnų kaime pas pil. Vincą Ivošką atvyko du ginkluoti civiliai apsirengę vyrai ir pasivadino policijos valdininkais. Atvykusieji pareiškė, kad jie darysią kratą, ieškodami revolverio. Apart šių dviejų atėjusių kambarin, priemenėj stovėjo dar keli vyrai. Šie asmenys padarę kratą išėjo. Jiems išėjus Ivoška neberado trijų paršų mėsos 700 litų sumai ir 400 litų pinigais, kurie buvo laikomi palto kišenėje. Viso nuostolių padaryta 1,100 litų sumoj. Piktadariai nulaikyti ir tardomi.

8000 ABONENTŲ

KAUNAS. — Jau įregistruota visoj Lietuvoj virš 8000 radio abonentų. Spėjama, kad apie pusę tiek yra dalio "zuikių," kurie pastaruoju laiku labai sekami ir baudomi.

GAISRAS PADARĖ 47,150 LITŲ NUOSTOLIŲ

Papildomomis žiniomis, gaisras sunaikino visus Kairiukščio trobesius — gyvenamą namą, klojimą, gyvulių ir paukščių tvartus ir kt. Gyvo inventoriaus sudegė 39 avys, 10 kiaulių, 15 kalakutų, 20 vištų ir 2 šunes. Be to, sudegė 60 kapų nekultų rugių, 25 vežimai nekultų avižų, 50 vežimų šiaudų, 20 porinių vežimų dobilų, 100 centnerių bulvių, vežimai, žemės ūkio mašinos, briskos ir kt. Iš viso nuostolių padaryta 47,150 litų sumai.

1924 metais Kairiukštis buvo apdraudęs savo trobesius valstybės apdraudimo Draugijoje, bet laiku poliso neišpirko.

Gaisras prasidėjo nuo klojimo stogo, o vėliau vėjas permetė ugnį į kitus trobesius.

Į gaisrą buvo atvykusios iš Kauno miesto gaisrininkų komanda ir savanorių draugijos gaisrininkai. Del nežinojimo kelio ir didelio tolumo nuo Kauno, ir vieni, ir kiti į gaisrą pavėlavo.

Iš aplinkinių kaimų ir iš miesto į gaisrą subėgo apie 1500 žmonių.

PINIGŲ AR NAMŲ PERTEKLIUS?

KLAIPĖDA. Savo laiku ties Bachmano dvaru buvo pastatytas didelis namas, kurį buvo manoma sunaudoti psichiatrinei ligoninei. Jis kaštavo, rodos, apie 200,000 litų. Girdėti, šitie namai dabar parduodami nugriauti už 37,000 litų. Tai yra, už mažiausią dalį to, kiek jo pastatymas kaštavo. Nesuprantama, kodėl jau įpusėti namai nebeužbaigiami. Juk jei jie nebereikalingi ligoninei, tai negi būtinai juos reikia nugriauti. Juk užbaigus galima ir kitam kam juos sunaudoti.

KAUNAS. — Emigrantų skaičius iš Lietuvos paskutiniu laiku padidėjo. Emigrantai prieš išvykdami turės užpildyti tam tikrą klausimų lapą. Tik tą darbą atlikę gali gauti iš vidaus reikalų ministerijos reikalingus dokumentus ir leidimą iškeliauti. Be to, išeiviams vidaus reikalų ministerijoj duodama ir įvairių patarimų, nurodymų.

TĖVŲ REZOLIUCIJA DEL MOKYKLŲ

ŠIAULIAI, Šv. Jurgio par., vadovaujant gerb kun. klebonui Lapiui, KVC. plečiasi. Kovo 4 d. parapijos salėj įvyko taryboš posėdis, kuriame dalyvavo per 450 dalyvių. Iš Centro pranešinėjo kun. Telksnys. Jis pabrėžė, jog katalikams ypatingai reikia organizuotis į K. V. Centrą, nes socialistai, laisvamaniai, liberalai ir kitokie nepasitenkina vien skleidę savo teoriją, bet jie visokiais būdais žvejoja ir traukia ir katalikus į savo tarpą. Todel visiems katalikams reikalinga susijungti į vieną kūną — K. V. Centrą, nes iš tokio vieningo kūno sunku bus priešams ištraukti katalikus. Po to kun. Petraitis laikė paskaitą "Tėvų teisė ir pareiga vaikus auklėti namuose ir mokykloje. Po paskaitos visuotinis tarybos posėdis vienbalsiai priėmė šią rezoliuciją:

1928 m. kovo 4 d. KVC Šiaulių šv. Jurgio parapijos skyriaus katalikai savo susirinkime, apsvarstę ir įsitikinę, kad šiandieną katalikų tėvų teisės į mokyklų gyvenimą yra paneigtos, nes daugelyje mokyklų moko tikybai priešingi žmonės, reiškia savo reikalavimą, kad mokyklos Lietuvoje būtų sutvarkytos pagal "proporcionalę sistemą." Taigi prašo KVC vyriausios valdybos daryti atatinkamų žygių katalikų tėvų teises mokyklose apsaugoti.

NUPIOVĖ NOSIES GALĄ

MAŽUČIŲ km., Vilkaviškio aps. pil. P. Ruočkus, uždengęs stogą, užlipo su gerai išgalastu dalgiu nulyginti stogo apačią. Bet netyčia paslydo kopėčios ir vaikinas bekrisdamas dalgiu nusipiovė nosies galą. Del to, sako daugiau stogų jau nebedengsiąs.

P. ĮKIPRAS PETRAUSKAS IŠVYKO Į ITALIJĄ

Vėliau K. Petrauskas su Šaliapinu dainuos Berlyno operoje

KAUNAS.—Kipras Petrauskas kovo 18 d. greituoju traukiniu išvyko per Vokietiją, Šveicariją į Italiją poilsiui. Ten išbūsiąs apie mėnesį.

Vėliau grįžęs iš Italijos, K. Petrauskas kaip patyrėme gastroliuos Berlyno operoje; drauge su T. Šaliapinu vaidins "Faustą" ir "Boris Godunov." Gastrolėms jau pasirašyta ir sutartis.

Okupuotoje Lietuvoje

VIDURAMŽIO RITIERIS VILNIAUS KRAŠTE

Pagrobė Panelę ir Jos Kraitį

Šiomis dienomis Vilniaus Trakų apskrity Didžiųjų Kuskų sodžiaus ūkininkas Masalskis išvažiavo kuriam laikui su savo žmona viešnagėn. Namie pasiliko vieni vaikai, kurių vyriausia Marytė 17 metų.

Nėsant namie tėvams, vieną naktį įsiveržė trys kaukėmis pasislėpę banditai ir pradėjo plėšti namus. Suterorizavę vaikus, ėmėsi šeimininkauti ir po keletos valandų prisikrovę daiktų išnyko kartu su vyliausiąja dukterimi Maryte. Sužinoję apie banditų užpuolimą tėvai nusiskubino namon ir neradę daug daiktų ir dukters pranešė policijos nuovadai. Sumobilizuota policija pradėjo ieškoti banditų. Galop jie buvo užtikti. Banditais pasirodė esą kito sodžiaus gyventojas Jonas Drikavičius, jo brolis ir dar vienas bernas. Pas juos rasta ir M. Masalskaitė, kuri policijai pranešė, kad nenorinti grįžti iš banditų pas tėvus.

Pagaliau paaiškėjo, kad įsimylėjus Jonui ir Marytei, jos tėvai nė klausyti nenorėjo apie jų dviejų vedybas ir todėl Jonas nutarė ritieriaus būdu parsigabenti mylimąją, ką ir padarė radęs gerą progą. Žinoma, "pavogtoji" dama nepamiršo paimti ir kraičio. Susidėjus tokioms aplinkybėms, policija pasirodė nebreikalinga ir paliko jauną porą ramybėje.

BEDARBIŲ SKAIČIUS VILNIAUS VAIVADIJOJ

Paskutinėmis darbo biuro žiniomis, Vilniaus vaivadijos plote yra 5,421 bedarbis.

PILIETYBĖS KATEKIZMAS

3. Q. When may a man call upon the courts to protect his rights?

A. If a man is harmed by another, if his property is unjustly taken from him, or if he needs assistance in securing his just share of property by inheritance, he may appeal to the courts for aid.

4. Q. What other work is done by the courts?

A. The courts decide whether a man who is charged with crime really did break the law, and if he did, they fix his punishment.

5. Q. Do we need courts to enforce the laws?

A. Yes, because there are always some who do not play fair, and when laws are made they are useless if not obeyed.

6. Q. What are the justice of the peace courts?

A. They are courts where the disputes over small amounts of property, or small debts are settled, and cases of persons charged with lesser crimes are heard.

7. Q. How are these courts established?

A. Justices of the peace are elected by the people as their representatives in settling small cases.

8. Q. What other officer is necessary to carry on the work of these courts?

A. The constable or other officer who serves the warrants on people against whom charges are made to the justice of the peace.

9. Q. Does the justice of the peace alone determine who is guilty?

A. Not in all cases. A jury may be demanded in many cases.

10. Q. If a person loses his trial in a justice court, can he secure another hearing?

A. Yes, he can appeal his case to a higher court.

Lesson 2.

1. Q. What are the city courts?

A. These are courts established in most cities instead of justice courts, where cases of persons are charged wit breaking the city laws and lesser crimes are heard.

2. Q. Who decides the cases in the city courts?

A. Most cases are decided by the judge, though a jury may be demanded in certain cases.

3. Q. Do persons tried in the city courts have the right of appeal?

A. Yes, any person who does not feel that justice has been done him in the city courts may appeal to the higher courts.

4. Q. What is the next higher court?

A. The next higher court is the county court, sometimes called the circuit or district court.

3. K. Kada žmogus gali šauktis teismo apginti jo teises?

A. Jei žmogus yra kito nuskriaustas jei jo turtas yra neteisėtai jam atimtas, arba jei jis reikalingas pagelbos užlaikyti sau paveldėto turto dalį, jis gali ieškoti teismo paramos.

4. K. Koks kitas darbas teismų atliekamas?

A. Teismai sprendžia, ar kaltinamas žmogus ištikrųjų peržengė įstatymą, ir jei taip, tai skiria jam bausmę.

5. K. Ar mums reikalingi teismai įgyvendinti įstatymus?

A. Taip, nes visuomet atsiranda iškrypėlių ir įstatymai būtų be vertės, jei nepildomi.

6. K. Kokius reikalus atlieka taikos teismai?

A. Jie sprendžia ginčus už mažus nuosavybių reikalus, mažas skolas ir išklauso skundų ant tų, kurie apkaltinti už mažas kaltes.

7. K. Kaip tie teismai įsteigti?

A. Taikos teisėjai žmonių renkami, kad kaipo jų atstovai rištų smulkius atsitikimus.

8. K. Koks da valdininkas tų teismų darbą turi dirbti?

A. Konstabelis ar kitoks valdininkas, kuris išduoda varantus ant žmonių apskųstų taikos teisman.

9. K. Ar taikos teisėjas vienas sprendžia, kas yra kaltas?

A. Ne visuose atsitikimuose, Daugelyje dalykų reikalaujama prisekusieji.

10. K. Jei kas pralaimi taikos teisme, ar gali but da kitur išklausomas?

A. Taip, jis gali savo dalyką paduoti svarstyti į aukštesnįjį teismą.

Pamoka 2.

1. K. Kas yra miesto teismai?

A. Šie teismai yra įsteigti daugybėje miestų vieton taikos teismo, kuriuose svarsto kaltinimus asmenų, sulaužiusių miesto įstatymus ir kitus mažesnius nusikaltimus.

2. K. Kas sprendžia reikalą miesto teisme?

A. Daugybę reikalų išsprendžia pats teisėjas, nors nekuriems atsitikimams gali buti pareikalauti prisiekusieji.

3. K. Asmenys, ištirti miesto teismuose, ar gali šauktis kitur?

A. Taip, kiekvienas asmuo, kuris jaučia, kad jam nepadaryta pilna teisybė miesto teisme, gali atsišaukti į aukštesnį teismą.

4. K. Kas yra sekantis aukštesnis teismas?

A. Sekąs aukštesnis teismas yra valsčiaus teismas, kaip kada vadinamas distrikto teismu.

(Bus daugiau)

JEIGU NENORI, KAD TAMSTOS VAIKAI PAMIRŠTŲ GIMTĄJĄ LIETUVIŲ KALBĄ, TAI IŠRAŠYDINK JIEMS

GRAŽIAUSĮ VAIKŲ LAIKRAŠTĮ

"SAULUTĖ"

Daugybė paveikslų! Pasakos, apsakymėliai, eilėraščiai, juokai. Piesos vaikų teatrui. Žinutės iš gimtojo krašto ir plataus pasaulio. Įvairumėliai. Uždaviniai ir pramogėlės. Patarlės, priežodžiai, mįslės. Darbeliai iš popieriaus, molio ir kitoki. Laikraščio kaina: metams 2 dol., pusei metų — 1 dol. Eina 2 kartus per mėnesį. Paveikslus piešia K. ŠIMONIS ir kiti dailininkai. Leidžia "PASAKOS" B-vė. Redaktorius A. Giedraitis.

Vienas Nr. susipažinti siunčiamas veltui.

Adresas: "Saulutės" Administracija Jurbarke

Tas atsitinka ir geriausiose šeimynose — BRIGGS

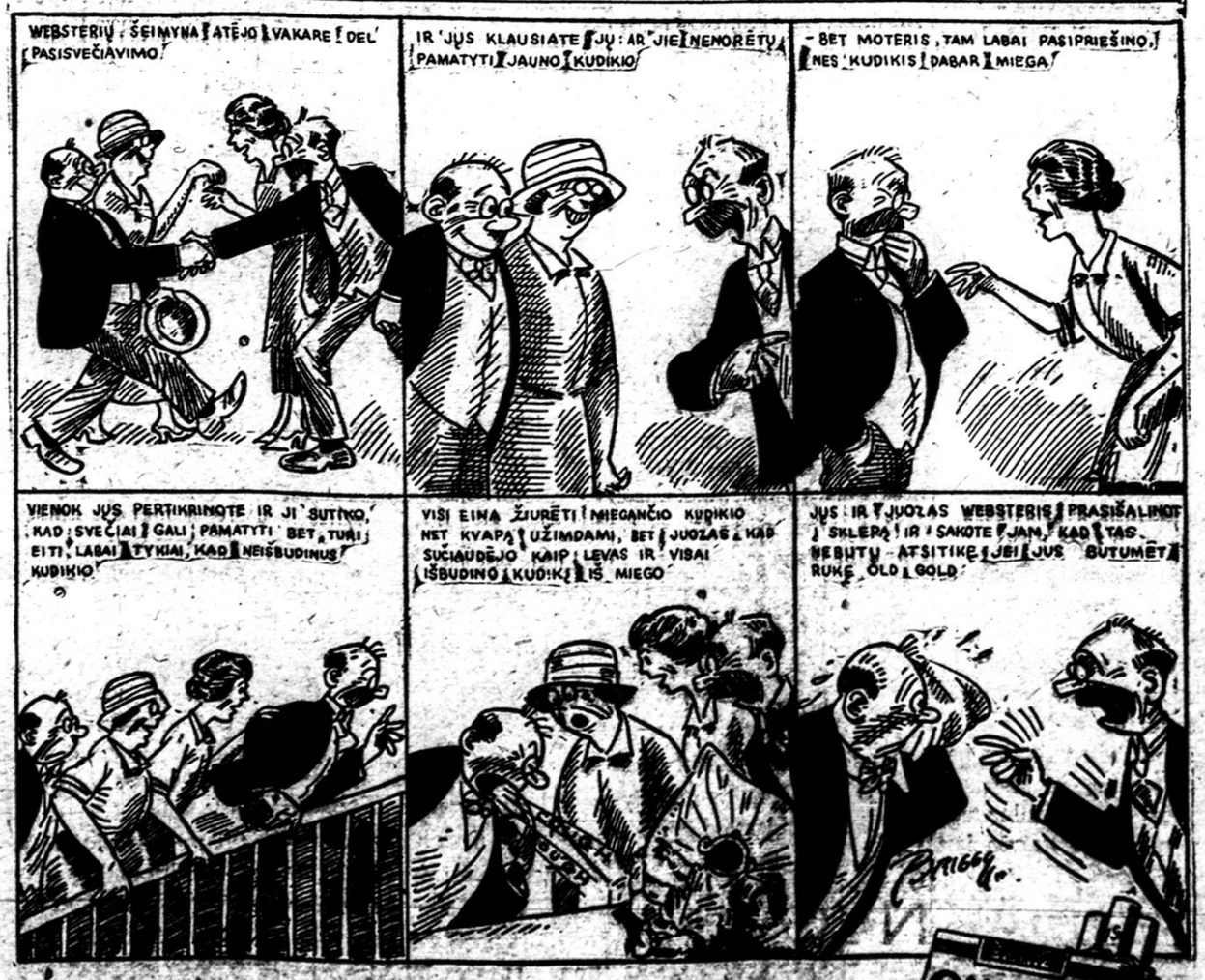

OLD GOLD

The Smoother and Better Cigarette

....not a cough in a carload

15¢

LITH.

© Inc. P. Lorillard Co. Est. 1760

Prof. M. Biržiškos Kelionė į Lenkiją

Prof. M. Biržika, nesenai padaręs kelionę į Lenkiją, grįžęs į Lietuvą spaudai patiekė savo įspūdžius.

Prof. M. Biržiška į Lenkiją važiavo per Rygą ir Daugpilį, esančius Latvijoje. Perlipus ties Žemgule į lenkų traukinį, profesorius pasijuto besąs Okupuotoje Lietuvoje; sausio mėn. 25 d. anksti rytą atvyko į Vilnių. Vilniuje prasidėjo profesoriaus pasikalbėjimai su daugybe senų pažįstamų ir giminių. Įspūdingi susitikimai buvę su dviem lenkais — buvusiu Vilniaus policijos komendantu Boimskiu ir dabartiniu lenkų teisingumo ministeriu Meištovičium. Boimskis profesorių prašnekinęs pirmutinis, klausdamas lenkiškai, ar profesorius jo nepažįstąs, — juk jis (Boimskis)esąs 1921 m. spalių mėn. 1 d. profesorių kartu su lietuvių gimnazija išmetęs iš užimamų rūmų į gatvę. Boimskiui policijos tarnyba vėliau nebepatikusi ir jis jau senai esąs iš jos išstojęs. Tačiau susitikimas su Meištavičium, kuris yra kilęs nuo Panevėžio, buvęs nesmagus. Šis susitikimas įvykęs daug vėliau, profesoriui jau grįžtant iš Varšuvos į Vilnių, visai netikėtai: Vilniaus gatvėje: pamatęs profesorių, p. Meištavičius tik žvilgterėjęs į šoną ir taip praėjęs pro šalį. Vėliau profesoriui apie jį pasakoję, kad jis esąs didelis Lietuvos ir ypač jos demokratiškų piliečių priešininkas; jis kurstąs lenkus Lietuvą pagrobti, nes, girdi, lietuviui kaimiečiui esąs reikalingas geras lenkiškas rimbas.

Vilniuje profesorius susitikęs su daugybe lietuvių veikėjų. Visi perspėję jį, kad jo uždavinys esąs sunkus ir jo žingsnius lenkai gali tyčia klaidingai išaiškinti.

Nuvykęs į Varšuvą, turėjęs pasikalbėjimus su Lenkijos užsienių reikalų ministeriu Zaleskiu ir švietimo min. Dobruckiu. Zaleskis del lietuvių persekiojimų Okupuotojoj Lietuvoj mokėjęs į pastatytus klausimus atsakyti taip, kaip tat ir pridera gudriam ir atkakliam lenkui: lenkai čia niekuo esą nekalti.

Ministeris Dobruckis pasirodęs kiek kitoks: jis nenorėtų perdaug neteisingai lietuvių persekioti, uždarinėjant jų mokyklas, tačiau esanti čia tokia Pilsudskio politika ir jis nieko negalįs padaryti. Ir prieš p. m. spalių mėn. 9 d., kada buvo uždaryta daugybė lietuviškų mokyklų Vilniaus krašte, Pilsudskis susirūpinusiam p. Dobruckiui pasakęs: "Tamsta, ministeri, verksi, bet tat reikalinga padaryti."

Dėl paties Pilsudskio, tai jį kuone visi lenkai kelia į padanges. Jis sutvarkęs kiek galėdamas pairusią Lenkiją, apvaldęs išdykusius poniškus valdininkus, nuramdęs žydus. Jis, pagaliau, padidinęs 1919—20 m. Lenkų ribas. Dabar lenkai manąs, kad tik vienas Pilsudskis, kuris save viešai vadina lietuviu, galįs išspręsti lietuvių lenkų ginčą. Bet kaip? Šito lenkų net ir žymesnieji visuomenininkai nežiną. Vis dėlto jie manąs, kad Vilnius nuo Lenkijos negalįs būti atskirtas, arba, jei Lietuvai būtų grąžinamas Vilnius, tai Lietuva turėtų sudaryti su Lenkija ankštą uniją. Mat, ko lenkai benori! Pilsudskis kai kada lenkus gerokai subaręs, idiotais, patrakėliais, mulkiais juos išvadindamas. Jis net pavyzdžiu lietuvius lenkams statęs. Artimiesiems sakęsis Lietuvai sielos nesigailėsiąs, tik nežinia ko ji norinti. Matyti, Pilsudskis "sielos Lietuvai nesigailėdamas" ir 1920 m. Lietuvos Vilniaus ir Suvalkų kraštus kraujuose ir ugny paskandino: trečdalį Lietuvos po lenkų jungu palenkė, ir dar "ko ji norinti, nežino."

Profesoriui atvykus į Varšuvą, visi laikraščiai ėmę rašyti, kad prof. M. Biržiška su Pilsudskiu esą giminė, ir net Kosčiuškos ainis. Tačiau profesorius į tai paaiškinęs, kad jis nesąs joks Pilsudskio giminė. Tiesa, profesorius kilęs iš Žemaičių krašto, Šilalės valsč., Pailgočio apylinkės; čia netolymais, kaimynystėj gyvenusi ir Pilsudskio giminė, su kuria ir Biržiškų giminė nuolatos vaidydavosi ir, "bajorų laisvių laikais," net atvirai susipešdavusi. Su Kosčiuška, tai turįs, iš motinos pusės, giminystės ryšių.

Susitikus, ir pasikalbėjus maždaug su 300 žmonių tekę patirti gana įdomių dalykų. Pasirodo, kad Lenkai apie Lietuvą turi labai neaiškų ir klaidingą supratimą. Kai kurie drąsiai tvirtinę, kad Lietuvos kaimiečiai išsiilgę kaip saulės užtekančios laukią Pilsudskio. Tik Lietuvos inteligentai priešinasi lenkams. Į tai profesorius atsakęs, kad Alytaus apylinkėj buvęs toks atsitikimas: vienas ūkininkas padavęs į teismą kitą, kam šis jį vadinąs Pilsudskiu. Teismas apkaltintąjį išteisinęs, tačiau ūkininkas kaltintojas likęs be galo nustebintas, kad už pravardžiojimą Pilsudskiu nesą baudžiama.

Toliau profesorius turėjęs pasikalbėjimų su šviesuoliais mokslo žmonėmis ir profesoriais. Šie buvę vėl kitoniški ir domėjęsi Lietuvos švietimu. Jie stebėjęsi ypatingai tuo, kad Lietuvoj, kur, esamais Lenkijoje gandais, lenkus pirmai progai pasitaikius karia po sausa šaka ar bent baisiausiai visi nekenčia, Kauno universiteto rektorium esą lenkas Romeris. Į tai profesorius paaiškinęs, kad Lietuvoje niekas lenkų nesmaugo ir jų teisių nevaržo, kad Lietuvos universitete esanti net ir lenkų kalba dėstoma: — bet užtat lenkai, priešingai, Vilniuje lietuvius visaip suvaržę, Vilniaus universitete nesą dėstoma lietuvių kalbos, mokyklos be kaltės uždarinėjamos ir t. t. Lietuviai Kaune nebiją lenkystės, nes ji čia neturinti dirvos, o lenkai Vilniuje biją lietuvybės, nes ji čia plečiąsis lyg atžala po sodraus pavasario lietaus.

Iš Varšuvos profesorius buvo nuvažiavęs į Krokuvą ir Lvovą. Lvove užmezgė santykius su lenkų persekiojamais pavergtais ukrainiečiams, kuriems skaitė paskaitų apie lietuvių kultūrą ir valstybės kūrimą.

Iš Lvovo per Krokuvą ir Varšuvą grįžo į Vilnių, o čia per Latviją vasario m. 15 d. į Kauną. *"Ūkininkas"*

* * *

Skrisčiau sakalu raibuoju
Ir kukuočiau gegute,
Jei nors menką žiburėlį
Rasčiau klystančių rate...

Pačiulbėčiau—pasakyčiau
Ar bernelis da parjos,
Kur ateinančią naktelę
Vandravodamas ulios...

Jei į didį banketėlį
Žirgą šyvąjį pasuks,
Lygioj pievoj, dobilėliuos
Sau galvelę nusisuks.

Jei tėvų šalelės ginti
Blaivus, linksmas išsirengs!
Stebūklinga laimės skraistė
Nuo švininių kulkų dengs.

Jei už brolių laisvės rytą
Kalavijas sušvytruos,
Stebūklingos rankos saugos
Mirties milžino nasruos...

Pačiulbėčiau—pasakyčiau
Po svirnelio langeliu,
Ko tamsus gyvenimėlis,
Ko be džiaugsmo spindulių!

Bern. Brazdžionis

("Sargyba")

Ieškok Dievą savyje ir atrasi Jį... Su Juo atrasi ramumą... Vienas Kristaus žodis nuramino audringas jūros bangas... Vienas Jo žvilgesys pajėgs grąžinti tavo sielai ramumą ir džiaugsmą.

Popiežius Pijus IX

LIETUVOS BAŽNYTINĖ PROVINCIJA 1928 M.

Bažnytinis Lietuvos kalendorius paduoda tokių žinių apie Lietuvos bažnyčias, prasidedant 1928 metams:

Kauno arkivyskupijoje:

Dekanatų	10
Parapinių bažnyčių	76
Filinių ir kitokių, prie kurių yra kunigų	39
Filijų be kunigų	3
Kunigų	251
Katalikų	436,272

Telšių vyskupijoje:

Dekanatų	12
Parapinių bažnyčių	100
Filijų su kunigais	26
Kunigų	199
Katalikų	340,604

Be to Klaipėdos prelatūroje 4 parapinės bažnyčios su 9 kunigais ir 6,600 katalikų.

Panevėžio vyskupijoje:

Dekanatų	10
Parapijų	76
Filijų su kunigais	38
Filijų be kunigų	2
Kunigų	170
Katalikų	379,599

Vilkaviškio vyskupijoje:

Dekanatų	12
Parapijų	86
Katalikų	325,022
Kunigų skaičius nepaduotas.	

Kaišedorių vyskupijoje:

Parapinių bažnyčių	65
Filijų su kunigais	2
Katalikų	229,629

Vienai bažnyčiai atseina katalikų: Kauno arkivyskupijoje 3793, Vilkaviškio 3,7776, Kaišedorių 3,424, Panevėžio 3,329 ir Telšių 2,946. Atrodytų, kad didžiausios parapijos yra Kauno ir Vilkaviškio, ir kad tose dviejose vyskupijose toliausia žmonėms į bažnyčią. Bet atmenant, kad Vilkaviškio vyskupijoje žmonių tirščiau tame pačiame plote gyvenama, Kauno ir Šiaulių miestuose daug žmonių vienoje vietoje gyvena, tų dviejų vyskupijų parapijos plotu nebesirodys taip didelės. Mažiausios parapijos bus Telšių vyskupijoje, kur vienai parapijai teatseina po 2,746 katalikų. Vilkaviškio vyskupijoje visai nėra filijų, visos bažnyčios parapinės.

Kauno arkivyskupijos kunigams prirengti seminarija turi 3 prirengiamuosius kursus, juose 119 mokinių ir 4 teologijos kursus. Ta aukštoji seminarija drauge yra Lietuvos Universiteto teologijos fakultetas. Jame studentų 97 bendrame ruože, 15 specialiame teologijos ruože ir 4 filosofijos skyriuje. Toje seminarijoje mokinasi klierikai ne tik Kauno arkivyskupijos, bet ir Telšių, Panevėžio ir Kaišedorių vyskupijų. Telšių vyskupija 1927 metais atidarė savo prirengiamąją seminariją, kurioje pažymėta 41 klierikas. Vilkaviškio vyskupija turi atskirą seminariją, joje šešiuose kursuose pažymėta 61 klierikas.

Vienuolynai

1. Mažųjų Brolių (pranciškonų) Kretingoje. Jame 6 kunigai vienuoliai, 10 brolių pirmojo ordeno ir 7 broliai tretininkai. Kauniškėje jų rezidencijoje 2 kunigu, 1 klierikas Kauno seminarijoje ir 8 broliai tretininkai.

2. Kauniškis šv. Benedikto moteriškas vienuolynas turi 6 seseris, 4 naujokes ir 5 kandidates.

3. Šv. Kazimiero Seserų Kongregacija turi savo įstaigose Pažaislyje, Kaune ir Panemunyje. Pažaislyje yra 28 seserys, 12 naujokių ir 3 aspirantės (besirengiančios). Kaune "Saulės" rūmuose 8 seserys, 3 naujokės ir 16 aspirančių, kurių 9 mokinasi Lietuvos Universitėte, 1 Montpellier, 2 "Saulės" gimnazijoje ir 4 "Saulės" mokytojų seminarijoje. Pagalios Panemunės mokykloje darbuojasi 3 seserys, 1 naujokė ir 1 aspirantė.

4. Šv. Kotrynos vienuolyne Krakėse yra 10 vienuolių ir 5 naujokės, 2 dirba Krakių parapinėje mokykloje, 6 Stravininkų prieglaudoje, 2 Kelmės parapinėje mokykloje, 2 Ukmergės prieglaudoje.

5. Kaune jėzuitų misija savo namuose, kur laikoma gimnazija, turi 5 tėvus jėzuitus ir 11 kandidatų, 4 scholastikai (studentai) mokinasi Valkenburgo universitete (Olandijoje). Valkenburgo namuose gyvena 4 pagelbininkai. Heerenbergo namuose rengiasi 16 naujokų.

6. Šv. Kryžiaus seserys turi namų Šiauliuose ir Anykščiuose su 5 seserimis ir 3 aspirantėmis.

7. Marijonų Kongregacija turi namus Marijampolėje, juose 13 vienuolių kunigų ir 2 naujokų, 25 pasaulinių brolių, 20 naujokių ir 18 aspirantų. Kauno namuose 3 kunigai, 6 mokinasi Lietuvos Universitete, 6 arkivyskupijos seminarijoje, vienas ūkio mokykloje ir 1 pagelbininkas. Ukmergės skyriuje prie šv. Trejybės bažnyčios 3 vienuoliai, Panevėžio skyriuje prie šv. Jurgio bažnyčios 2 vienuoliu ir Žemaičių Kalvarijoje 1.

8. Seserų Varguolių Kongregacija Mariampolėje turi 40 vienuolių, 14 naujokių ir 13 aspirančių. *"Vienybė"*

Statistinių Žinių Rinkimo Rajono Komisijai

(Paaiškinimas)

Rajono Statistinių Žinių Rinkimo Komisijos arba tik padeda Vyriausiai S. Ž. R. Komisijai St. Žinias rinkti ir patikrina surinktų žinių tikslumą ir teisingumą arba (savo rajone) renka jas pati Rajono Komisija. Beveik visur rinkimu rupinasi Rajonų Komisijos.

Kad palengvinti darbą, suvienodinti, bereikalingai laiko negaišuoti ir tt. visų rajonų komisijų prašoma:

Gavus šį pareiškimą kuogreičiausia sušaukti rajono Komisijos narių posėdį (ji dar jis nebuvo sušauktas) ir jame:

1. pasiskirstyti pareigomis pav. pirmininko, vice-pirmininko, sekretoriaus ir tt.

2. nustatyti kokios kolonijos (ar yra parapijos ar nėra parapijų—vis vien skaitosi kolonija) įeina į Rajono ribas.

3. Kuris Rajono Komisijos narys ir kokiose kolonijose pasirupino kuogreičiausia:

a. nuvykęs kolonijon ir pasitaręs su vietos klebonu ir kitais veikėjais sudaryti kolonijos komisiją statistinių žinių rinkimui, arba surasti žmogų, kuris apsiimtų rinkti reikalingas žinias.

b. suteikti reikalingus paaiškinimus kolonijų žinias.

c. išdalyti jiems reikalingas ankietas.

d. prižiurėti, kad darbas butų varomas.

e. priimti užpildytas ankietas ir jas įduoti Rajono Komisijai. Nes kur yra Rajonų Komisijos, tai Kolonijos ankietos nesiunčia į Centrą, bet Rajonan.

4. Rajono komisija praneša Centrui:

a. Savo narių sąrašą ir pareigomis pasiskirstymą.

b. Kokios kolonijos įeina Rajonan;

c. Kolonijos Komisijos narių sąstatą;

d. Kaip einasi žinių rinkimas.

5. Rajono ir kolonijų komisijos sulig gautų iš Centro kvitarų priimt iš norinčių šį visai išeivijai brangų darbą paremti aukas.

a. Kas duos $5.00 to vardas ir pavardė bus įtraukta aukotojų tarpe;

b. Kas duos $10.00 — vardas, pavardė, biznis ar užsiėmimas bus patalpinta knygoj.

c. Kas nori patekti į šią istorinę knygą kaipo pavyzdys nuo tam tikros profesijos arba biznio ir tt.—pats tiesioginiai arba per Rajoną turi susižinoti su pačiu Centru.

6. Rajono Komisija surinktas aukas pati savo žinioje saugoja iki galutinai bus parengta spaudai knygos visa medžiaga. Iš savo surinktų pinigų gali apmokėti organizacines išlaidas. Bet turi prižiurėti, kad išlaidos nebutų bereikalingos.

7. Rajono Komisija iš surinktų aukų atsiskaito prieš Centrą. Padarytas išlaidas pateisina dokumentais su savarankiškais pinigus gavusių asmenų parašais.

Knygos "Amerikos Lietuviai" Leidėjų Komiteto Pirmininkas,
Kun. S. Draugelis

"Katalikas, kuris galėdamas neremia katalikiškos spaudos, neturi teisės vadintis geru Bažnyčios vaiku!"

* * *

"Sunkiu triūsu atsiektas daiktas malonesnis už lengvai atsiektą." (Marie V. E. Eschenbach)

MALDAKNYGES

MAŽAS NAUJAS AUKSO ALTORIUS

JUODOS (prastais minkštais viršeliais)	.50
JUODOS (prastais kietais viršeliais)	.50
JUODOS (geresnės minkštais viršeliais)	.85
JUODOS (geros odos viršeliais)	$1.00
BALTOS (celuloidos viršeliais)	$1.00
BALTOS (celuloidos viršeliais, su kryželiu)	$1.15

Visus užsakymus siųskite sekančiu antrašu:

"DARBININKAS"
366 West Broadway South Boston, Mass.

Įvairios Dainos

KOMPOZITORIAUS A. ALEKSIO DAINOS

Vienam Balsui Prie Fortepijono

1.	Ak, myliu tave	.75
2.	Bernužėl, nevesk pačios	.50
3.	Graži čia giružė	.50
4.	Meilė	.40
5.	Meile uždegta krutinė	.65
6.	O pažvelgki	.50
7.	Visuomet širdis surakinta	.60
8.	Penkios linksmos dainos	$1.00

Duetai

9.	Moterų Sąjungos Imnas	.50
10.	Skrenda, lekia musų mintįs	.75
11.	Trisdešimt dainų	$1.50

Mišram Chorui

12.	Ginkim šalį Lietuvos	.50
13.	Giesmė į Šv. Kazimierą	.50
14.	Lietuvos Vyčių Imnas	.25
15.	Pirmyn į kovą	.50
16.	Mes grįšim ten	.75
17.	a) Išaušvasarėlė, b) Tu mano mergelė, c) Išbėgo mergytė	.50
18.	a) Kaip aš buvau jaunas, b) Žiurau anksci rytų, c) Aš užgimiau Lietuvoj	.50
19.	a) Eikš mano mergele, b) Aš sutikau žydelį, c) Kam anksci keleis	.50
20.	a) Miels tėveli, b) Oi skauda galvelę, c) Atsigėriau žalio vyno	.50
21.	a) Oi džium-džium, b) Už jurių, c) Kalbin jaunas bernužėlis, d) Aš turėjau vištą	.50
22.	a) Tvkusis rytelis, b) Oi laksto vanagėlis, c) Kur Nemunas, d) Oi čiučia-liulia	.50

KOMP. TALLAT KELPŠOS DAINOS

1.	a) Eisiu į girelę, b) Ui, ui, ui, Dieve	.25
2.	a) Aš pas tėvelį, b) Močiute mano	.25
3.	a) Mergavakario daina; b) Ei, Tėveli, Tėveli	.25
4.	a) Močiute, miego noriu; b) Oi, varge, varge	.25
5.	a) Aš toli nuleista; b) Tris dzienas (dzūkiška)	.25
6.	a) Kad aš buvau mergelė; b) Ir atlėkė sakalėlis	.25
7.	a) Oi tu, lakštingėle; b) Vanagėlis tupėjo	.25
8.	Tautiški šokiai I.	.40
9.	Tautiški Šokiai	.40

KOMP. M. PETRAUSKO DAINOS

1.	Apvesdinkite mane	1$0.0
2.	Šių nakcialy (dzukiška)	.30
3.	Jojau dieną (augštam balsui)	.60
4.	Ko liudit sveteliai	.20
5.	Siuntė mane motinėlė	.20
6.	Vai aš pakirsčiau	.20
7.	Saulelė Raudona	.25

KOMP. VAIČIUNO DAINOS

1.	Jau kelias Lietuva!	.30
2.	Dvi dainos	.40
3.	Mūsų šokiai I.	.30
4.	Mūsų Šokiai II.	.30

GUDAVIČIAUS DAINOS

1.	Aštuonios įvairos dainos	.50
2.	Trys dainos	.40

VAINIKUONIES

1.	Mūsų šokiai	.20

Visos virš paminėtos dainos galima gauti "Darbininko" Knygyne. Siųsdami užsakymus drauge prisiųskite ir pinigus. Visuomet adresuokite taip:

"DARBININKAS"
366 W. Broadway, South Boston, Mass.

DARBININKAS

(THE WORKER)

Published every TUESDAY and FRIDAY

by

SAINT JOSEPH'S LITHUANIAN R. C. ASSOCIATION OF LABOR

Entered as second-class matter Sept. 12, 1916 at the post office at Boston, Mass. under the Act of March 3, 1879

Acceptance for mailing at special rate of postage provided for in Section 1103 Act of October 3, 1917, authorized on July 12, 1918

SUBSCRIPTION RATES:

Domestic yearly $4.50
Canada yearly $5.50
Domestic once per week yearly..$2.50
Foreign once per week yearly....$3.00

PRENUMERATOS KAINA:

Amerikoje metams $4.50
Užsieny metams $5.50
Vieną kart savaitėje metams....$2.50
Užsieny vieną kart savaitėje met. $3.00

"DARBININKAS"

366 West Broadway South Boston, Mass.

Telephone South Boston 0620

JAUNIAUSIO BROLIO "BALSAS"

Amerikos lietuvių spauda yra seniausoa, jei neskaitysime Aušrininkų ir kitų Prūsuose leidžiamų laikraščių. Lietuvos spauda, tikroje to žodžio prasmėje, gimė vėliau. Dabar pasigirdo jau ir jauniausios lietuvių tautos šakos, taip sakant, jauniausio mūsų brolio—Pietų Amerikos emigrantų spauzdintas balsas.

Pirmutinis Argentinos lietuvių leidžiamas savaitraštis pasivadino "Balsas." Paviršutinė jo išvaizda dar menkai atrodo, bet turiniu nuponuoja jau ir dabar. Iš poros "Balso" numerių, ką esame gavę, negalime dar numanyti, ar argentiniečiai dar nėra į partijas susiskaldę, ar "Balsas" vengia partinių ir tikybinių ginčų. Norėtume tikėti, kad vengia, jei tenai ir esama partijų. Linkėtina, kad "Balsas" išaugtų į Pietų Amerikos lietuvių (bolševikai yra labiau rusai) balsą, rimtą, autoritetingą balsą, ne partinių ir tikybinių kivirčių megafoną.

Palyginkim mūsų, nepriklausomos Lietuvos ir Vilnijos spaudas. Mūsiškė užima pirmą vietą... kivirčių žvilgsnių. Objektingumo kaikuriuose laikraščiuose nė nemėkok. Užtat asmeniškumų, nešvariausių gatvinių kolionių, keršto jausmų—kupini. Jų "jumoras"—arba kolioti kunigus, arba vaišinti savo skaitytojus paprasčiausia pornografija, kurioje nerasi nė krislo jumoro. Jie maitina savo skaitytojus chamizmu ir žema pagieža. Išvaresnieji publicistai visa tai mato, retkarčiais pasmerkia tas nešvarias peštynes principe, bet niekuomet pas savo vienminčius, niekuomet ir patys nepasijunta įklimpę į tą nešvarią makaliene—ir išeities nemato.

Ar kuomet išbrisim iš tos klampynės į kurią mus įgaudrė Šliupas?

Ne ką daug tesiskiria nuo mūsiškės spaudos nepriklausomos Lietuvos laikraščiai. Pasipykanta vieni kitų. Tiktai mes tankiai badome vieni kitus šakėmis, o jie—kardais.

Visai kitaip atrodo Vilnijos spauda. Skaitant jų laikraščius sunku pastebėti, katras yra katalikų, katras tautininkų. Visi jie vienbalsiai už lietuvybę, vienbalsiai prieš lenkus.

Linkime "Balsui," kad jis kaip pradžioj, taip ir toliau pasiliktų lietuvių troškimų, pastangų, vargų ir triumfų—ne jų kivirčių balsu; jų darbų—ne jų ginčų ir ne tuščių, neįvykdomų svajonių balsu. Svajotojai jau turi svajonių laikraštuką, ir labai teisingai jie pavadino jį "Rytojum," nes jiems nerūpi šios dienos reikalai, bet svajonės apie raudoną rusiškai-bolševikišką "rojų," kurio jie neišvys nė rytoj nė už šimto metų.

Ir dar vieno linkime "Balsui" ir visiems Pietų Amerikos lietuviams, kad jie nesiduotų įklampinti į bergždžių ginčų balsą nė Šliupams, nė jų apaštalams, tokiems pav. kaip Norkus, kurs uoliai sekė Šliupo pėdomis gyvendamas J. Valstijose.

Mėsa ir Sveikata

Gavėnei pasibaigus vėl galima "prisikirsti" mėsos, kiek tik telpa. Bet ar tas bus sveika, visai jau kitas klausimas.

Nesenai garsusis ristikas Stanislovas Zbyszko ėjo ristynių su Indijos čempijonu ristiku, Gama. Zbyszko nėra iš silpnųjų, bet Gama jį paguldė į 30 sekundų. Paklaustas, kaip jis įgijo tokį drūtumą, Gama pasakė, kad jis esąs toks drūtuolis turbūt delto, kad niekuomet nevalgąs mėsos. Tame yra daug tiesos.

Turbūt niekur žmonės nevalgo tiek daug mėsos, kaip J. Valstijose ir turbūt niekur tiek neserga vidurių ligomis, ypač vadinamuoju appendicitis.

Tankiai tenka girdėti: jei nepavalgau mėsos, darosi silpna ir negaliu dirbti. Tas retai tik yra tiesa. Tas, kurs dabar sakosi negalįs dirbti, jei negauna pavalgyt mėsos, Lietuvoje gal tegaudavo mėsos tiek per savaitę, kiek dabar sukerta per vakarienę, ir turėdavo dirbti nuo saulės lig saulės, bet tenai nebuvo nei kiek silpnesnis ir kurkas mažiau sirgdavo.

Mėsos valgymas yra įprotis panašus pav. į įprotį gerti svaigalus. Yra juk ir kitokių valgių, kurie pasotina dar geriau už mėsą, pav. kiaušiniai, riešutai, bet įpratęs į mėsą žmogus vistiek jaučiasi esąs silpnas, nors suvalgytų "puskapį" kiaušinių, arba kelius svarus riešutų.

Mėsos valgymo priešai įrodinėja, kad tas, kurs valgo daug mėsos, yra labiau linkęs prie svaigalų. Kitą vertus, tas, kas gerią svaigalus, yra linkęs "užsikąsti" mėsa.

Daktarai yra įrodę, kad beveik visi žmonės valgo daugiau negu reikia, negu gali suvirškinti. Nesuvirškinto valgio, ypač tokio sunkaus valgio, kaip mėsa, dalys pūva kūne ir yra įvairių ligų priežastimi.

Iš kitos vėl pusės, mėsa turi labai mažai mineralinių druskų savy, o tos druskos yra labai kūnui reikalingos. Tų mineralinių druskų turi daug augalai. Ypač daug jų turi saločiai, kopūstai, špinakai etc. Tuo būdu, kuomet žmogus prikemša perdaug mėsos ir neduoda organizmui mineralinių druskų, tuo jis nepriduoda sau nė sveikatos, nė jėgos; netik nepriduoda—bet savę nuodija.

Kuomet visus tuos dalykus išaiškina gydytojas, žmogus tiki, bet kuomet Bažnyčia kviečia žmogų pasninkauti... o tas taip sunku! Bet Bažnyčia tą žinojo jau beveik 2 tūkstančių metų atgal, ką daktarai tik dabar pradeda susekti.

Bažnyčios įsakymai ieško tik žmogaus naudos.

AR IR BENDRADARBIAVIMAS

Katalikas, lietuvys darbininkas savo prigimtimi ir savo būdo ypatybėmis yra sugyvenimo ir bendradarbiavimo šalininkas. Jis mėgsta su kiekvienu draugiškai sugyventi, jis vyresniems yra paklusnus, pavaldiniui nežiaurus, svetimo nereikalauja bet ir savo nemėgsta apleisti, del to, tarptautiniame Amerikos darbininkų mišinio katile, lietuviai didžiumoje, geriau prasimuša gyvenime už savo kitataučius kaimynus.

Taip yra su lietuviais iš prigimties, bet šių dienų apystovoms gyvenime dar to neužtenka, arba tiksliau tariant jau to neužtenka.

Dabar kiekvienoje gyvenimo srityje ir jos šakoje reikalinga pasinaudot mokslo daviniais, specialistų, žinovų, mokslininkų nurodymais ir praktiškais patarimais, o jei tas nėra daroma tai turime pasilikt kitų užpakalyje.

Imkime kovos dalykus.

Vokietijos katalikai darbininkai jau gerai susiorganizavę kovojo prie vyskupo Kettelerio pusėje 19 šimtmečio, o mes lietuviai dar dabar tik organizuojamės, dar nevienas iš mūsų tebseka įkibęs į socialistų uodegą ir visokiems demagogams duodasi savę už nosies vedžiot ir išnaudot. Arba kovodami eina Lenino ir Trockio pėdomis — bolševikuoja. O taip būt neturėtų. Mes katalikai lietuviai darbininkai neturėtume sekti paskui Markso pasekėjus, bet eiti kitų kultūringų katalikiškų šalių organizuotų darbininkų pramintais takais, pasinaudojant jų praktiškais nurodymais ir prityrimais. O kaip prie to mums prieiti. Skaitant specialiai tam tikslui parašytas knygas ir "D-ką," kuriame bent laiks nuo laiko talpinama darbininkiškais reikalais parašyti straipsniai. Tiesa, jų telpa permažai — bet nesant daugiau ir tas yra gerai...

Vyskupo Kettelerio žodžiais tariant—"kiekvienas aukščiau savo amžininkų mui. darbininkas pasijuto tik su savo rankomis, kurios yra jo visas turtas. Prieš jį atsistojo labai pavojingas priešingo galybė, kurią valdo žmonės be sąžinės, be religijos ir tik savo egoizmui tenkinti." Štai delko darbininkai turi kovot, turi mokytis organizuotai kovot, ir kovot neatlaidžiai bet prisilaikant katalikų vadų išdirbtų kovos būdų.

Klysta katalikų priešai skelbdami, kad Katalikų Bažnyčia darbininkais nesirūpina o jos vadai tik darbininkus vien išnaudoja. Šventas raštas sako: "Jei kas nesirūpina savais, ypač savo tarnais, atsižada tikėjimo ir yra blogesnis už netikintį. (I gromata į Timot. V, 8). Aiškesnio ir griežtesnio žmonių išnaudotojams pasmerkimo negalima net ir dabar sugalvot. Reiškia jei kas ne tik darbininkus išnaudoja, skriaudžia, bet jais tik nesirūpina ir tas yra blogesnis už netikintį, reiškia, negali būt išganytu, bet turi būt prakeiktu, o ką jau besakyt apie kapitalistus išnaudotojus, kurie vargšų darbininkų kraują čiulpdami tunka ir turtus kraujasi.

Kovot katalikams darbininkams nedraudžiama. Kovot galima, tik kovos būdai turi būt suderinami su Katalikų Bažnyčios mokslo reikalavimais. 71 metais Mainco kongrese laikydamas paskaitą apie katalikų veikimo metodų atnaujinimą vyskupas Ketteleris sakė:

"Jei kova neišvengiama, reikia gerai kovoti." Delto pirmoj eilėj turime gerai pažinti kelius, kuriais eidami laimėtume šių laikų kovą už teisę ir tiesą. Kiekvienas laikotarpis nuo kitų skiriasi, bet didieji principai niekuomet nesikeičia. Jei kas dar nepažįsta savo laikotarpio pažymių, o tik blaškosi kovodamas už didžiuosius principus, to smūgiai dažnai nueina pro šalį galvos. Štai kur mums trūksta taktikos. Mes esame sūnūs tos Bažnyčios, kuri del visos žmonijos rasės išganymo kaip tik turi skelbti, palaikyti ir plėtoti didžiuosius principus, didžiąsias pagrindines tiesas, kuriomis remiasi visi žmonių reikalai. Tačiau mes labai dažnai atsiliekame principuose, nesistengiame visur suprasti tikrą padėtį... Tai mes tampame nepraktiški ir pasiduodame frazeologijai, kuri nors turi gerų pusių, tačiau neveda mus tiesiog į tą tikslą į kurį dabar reikia veržtis...

Krikščionybės yra ateitis... *viena mūsų laikų silpnybė, kad nemokame tinkamai kovot."* Nemokame kovot visi lietuviai o ypač lietuviai darbininkai, o delto nemokame, kad nesimokiname, kad permažai turime tinkamai pasiruošusių vadų ir iš tų pačių nevisi tikrai mūsų reikalams atsidavę, arba permažai turi laiko kurį darbininkų reikalams gali skirti... Imkime pavyzdį kareivių. Prastas tas kareivis kuris mano negalėsiąs būt tinkamu vadu-generolu. Taip ir mes kiekvienas pasistengkime kogeriausia suprasti darbininkų reikalus ir tinkamus būdus kaip už juos kovot reikia. Vokiečiai pasauliniame kare taip sunkiai buvo įveikiami tik delto, kad jų kiekvienas kareivis gerai žinojo savo pareigas ir jas tinkamai ir noriai ėjo. Ir mes turime būt tokiais savo reikalus suprantančiais ir jiems atsidavusiais kovotojais, tai tik tuomet atliksime gerai savo luomo, savo klasės reikalus, taip kaip to iš mūsų, mūsų šv. tikėjimas ir mūsų klasės darbininkiški reikalai reikalauja.

Bendradarbiavimas

Pavieniui kovot galima tik su už savę silpnesniu ir kvailesniu, o kovojant su gudriu, stipriu, turtingu būtinai reikia turėti daug bendradarbių, reikia kovot organizuotai, planingai, susiklausant, pasiduodant tam tikram gero vado vadovavimui.

Kapitalistų rankose turtai, mokslas, organizacija... bet darbininkų pusėje teisybė, ir skaitlingumas. Skruzdės menki vabalėliai o didelę gyvatę užsmaugia. Taip ir darbininkai kaip tos skruzdės bendradarbiaudami kapitalistus apgalėtų ir savo reikalus apgintų.

Bendradarbiaujant reikia vieni kitiems daug kas nusileisti, daug kas užtylėti, nematyti... Taip ir mes kovos lauke kovojant vienui vieni kovot negalime. Čia reikalai susipina *visų darbininkų*. Katalikas, socialistas ar kitoks darbininkas—kovos lauke visi lygūs broliai, draugai ir kovotojai nes kapitalistų letena visus lygiai slegia, visus lygiai išnaudoja ir skriaudžia. Visi užtat turi bendrai ir kovot.

Kol *su visais darbininkais* galėsime tinkamai bendradarbiauti, taip kad nebūtume apgaudinėjamais ir išnaudojamais, tai pirmiausia tarp savęs turime gerai išvystyti bendradarbiavimo principais veikimą visose mūsų gyvenimo srityse. Kooperatyvuose, draugijose, kitokių kaip tai išvažiavimų, pramogų ir tam panašių dalykų organizavimu. Nors iškarto tas veikimas ir neitų labai sklandžiai, bet su laiku įprasime ir kaskart vis geriaus seksis, tik reikia pirmam nepasisekimui pasitaikius nenuleisti rankų bet tęsti darbas tuo intampos tolyn...

Darbininkams kova yra gyvybės klausimas o bendradarbiavimas yra kovos gyvybė ir jėga, bet kiekviena jėga turi būt tinkamai reguliuojama, tvarkoma taip ir bendradarbiaudami turime laikytis teisėtumo, teisingumo, ir artimo meilės dėsnių—tai yra Katalikų Bažnyčios skelbiamų gyvenimo pagrindų, tuomet mūsų bendradarbiavimas ir mūsų kova bus gera ir darbininkams naudinga. *F. V.*

Kas nemato, kaip stebėtinai susipynė mūsų likimo siūlai? Dažnai palanki proga tepasirodo vieną valandą. Netenkame jos, o su ja mėnesiai ir metai praeina dykai.

GIRTUOKLIŲ SĄRAŠAI

Klaipėdos miesto policija sudarė "profesionalų" girtuoklių sąrašus. Į tuos sąrašus įtraukta 20 žmonių. Jų tarpe yar ir kelios moterys. Sąrašai privalo būti iškabinti kiekvienoj karčiamoj, kaip ten jas vadina. Degtinės pardavinėtojai tiems girtuokliams "profesionalams," įtrauktiems į girtuoklių proskripcijas, neturės teisės degtinės pardavinėti.

Gera būtų, kad toks įstatymas būtų įvestas ir Kaune, kur tokių profesionalų ar bent mėgėjų taip pat nemažą yra.

Vargšas Muzikantas Ir Jo Kolega

(Vertė iš vokiečių kalbos *V. Taškūnienė*)

Tai atsitiko gražią vasaros dieną. Pratery Vienoje buvo daug žmonių. Taip vadinasi čia didelis, gražus ir senas sodas. Smagu ir jauku Pratery, ir žmogus patekęs į jį, jaučias, tartum miške esąs. Už tai tat ir myli tą sodą Vienos gyventojai.

Tuo metu gyveno Vienoje senas invalidas. Kasmet jis gaudavo iš valstybės iždo mažą pinigų sumą, kuri buvo toki menka, kad jos neužtekdavo skurdžiai pragyventi. Dirbti jis negalėjo, nes buvo jau senas ir nunykęs. Elgetauti nenorėjo. Jis griebėsi smuiko. Gražiomis dienomis stovėdavo senas invalidas Pratery seno medžio pavėsy ir smuikuodavo. Jo ištikimas pudelis sėdėdavo greta, laikydamas dantyse seną kepurę, į kurią geraširdžiai žmonės mesdavo smulkius pinigus. Ir šiandien kaip paprastai, stovėjo jis čia ir smuikavo; jo pudelis su kepure dantyse netoliese sėdėjo. Bet žmonės ėjo ir ėjo, o jo kepurė vis buvo tuščia. Nuliūdęs žiūrėjo senas invalidas į linksmus žmones. Jų juokas skandžiai atsiliepdavo jo širdyje, nes šį vakarą jis turėjo alkanas grįžti namo.

Jau paskutinis spindulis nušliaužė medžių viršūnėmis. Nuvargusi invalido ranka vos laikė striką. Sunkiai atsidusęs atsisėdo jis ant artimo akmens ir pora karčių ašarų nuriedėjo žemėn.

Bet štai priėjęs ponas, duoda jam auksinį pinigą ir sako: "Paskolink Tamsta man savo smuiką vienai valandikei!" Senas invalidas padavė smuiką, dėkodamas už pinigus ir nesuprasdamas, ką tas nori daryti su anąja: juk smuikas dar nėra visai blogas. Ponas sustygavęs smuiką, atsistojo šalia invalido ir tarė: "Drauguži, dabar tu imk pinigus, o aš smuikuosiu!" Smuikas prašneko ir taip gražiai, taip švelniai, kad senas invalidas netikėjo savo akims ir ausims. Argi tai būtų jo senas netikusis smuikas? Praeiviai sustojo; klausytojų skaičius vis didėjo. Čia buvo ir kunigaikščių ir grafų karietos, kurios sustojo pasiklausyti stebėtinos muzikos. Visi suprato, kad ponas smuikavo vargšui invalidui, bet niekas smuikininko nepažino.

O auksas ir sidabras krito į invalido kepurę. Pagaliau, jo senų kepurė negalėjo išlaikyti tet esančių pinigų, nes pasidarė labai sunki. Jis išpylė pinigus maišelin ir vėl pratęsė kepurę. Paskutinė melodija buvo himnas: "Dieve, apsaugok mūsų karalių!" Kepurės ir skripalės lėkė aukštyn, ir klausytojai pritarė smuikui. Užbaigęs smuikuoti ponas grąžino smuiką senam invalidui, kuris vos paskubo pasakyti — ačiū! — kaip šis jau išnyko.

Kas gi buvo tas prakilnus kolega? Tai buvo garsus smuikininkas, kuris tais laikais griežė Vienoje karaliaus rūmuose.

Malėtai, 13. X. 1927.

ŽENK DRĄSUS!

Ženk drąsus per juodą žemę
Ir nutrenk nuo kojų pančius,
Švis padangės tau aptemę
Ir sudils skausmužių kančios!

Nuvalyk nuo rūbų dulkes
Ir kalčių visas dėmes,
O nueisi į tėvynę
Per svaiginančias žemes.

Kad ir klysti daugel kartų,
Jeigu dėmės tik išnyks,
Amžinos tėvynės vartuos
Tave Tėvas pasitiks!

("Žvaigždė")

KAIP KŪRĖSI LIETUVA

(Tęsinys)

Vokiečiai norėjo, kad Lietuva būtų sujungta su Prūsija, bet šiam priešinosi pietų valstybės, nes jos bijojo Vokietijos hegemonijos, todel įrodinėjo, kad toks dalykas negalimas dar ir del to, kad protestantas vokietis negali būti katalikiškosios Lietuvos karaliumi.

Nors mes Berno nutarimą nebuvome pagarsinę, bet karaliai dygo, kaip grybai po lietaus. Pas mus įvairių karalių piršlių nestokavo. Be Vilhelmo dar piršosi Fridrikas Kristijonas II, Saksonijos kunigaikštis, kuris net ir savo geneologiją mėgino iš Algirdo išvesti.

Berne Lietuvos Taryba numatė kviesti karaliumi Hersogą von Urrach'ą, kaip kataliką ir Prūsų—Lietuvių unijos priešą. Tai buvo padaryta del to, kad būtų Lietuva išgelbėta nuo unijos su Prūsais.

Lietuvos Tarybos prezidiumo posėdis, įvykęs pas p. Smetoną, galutinai nutarė kviesti Urrachą. Man ir Dr. Purickiui buvo pavesta parašyti Lietuvos valstybės konstitucija, kuri būtų įteikta Urrachui. Parašėme vieną —netiko, tą įmetėme į pečių, parašėme kitą (referentas ją perskaitė. J. E.) ir ši buvo priimta.

Sulig ta konstitucija Lietuva yra konstitucijinė monarchija, kurios karalius Urrachas, po jo mirties sostas tenka paveldimai jo vyriausiam sūnui; įstatymus leidžia parlamentas susitaręs su karalumi (parlamentas susideda iš dviejų rūmų); karaliaus rūmų kalba — lietuvių kalba, jo vaikai mokosi Lietuvoje ir tik čia mokslą baigę, gali jį tęsti užsienyje; karalius be parlamento sutikimo negali būti renkamas kitos valstybės karaliumi. (Mat, bijota, kad ir lenkai tą patį Urrachą neišsirinktų karaliumi ir tuo būdu nesujungtų Lietuvą su Lenkija). Konstitucija turi būti parlamento po dešimties metų iš naujo peržiūrėta.

Minimoji konstitucija turėjo būti patiekta Urrachui pasirašyti, ji susidėjo iš 12-os punktų.

Neilgai trukus, Vilniun atvyko p-lė Chadukauskytė (dabar Tubelienė) ir atvežė bačiuke Urracho pasirašytą konstituciją. "Man irgi teko aktyviai dalyvauti, —sako prelegentas,—bačiuko nuavime ir konstitucijos išėmime.

Lietuvos Taryba kvietimą Urracho po ilgų ginčų rado reikalingą ir po rezoliucija, išskyrus p. Stulginskį, pasirašė. Tik socialidemokratai prieš tai, kaip prieš dalyką priešingą socializmo idejoms, įsikarščiavę priešinosi ir iš Tarybos išstojo. Vieną net apalpusį sėbrai iš posėdžio išnešė.

Vokiečius, kad lietuviai kviečia Urachą karaliumi, kaip perkūnas trenkė žinia. Jie to nesitikėjo, nelaukė. "Was haben sie getan"— šaukė jie įsikarščiavę ir bandė daryti įvairių presijų, kad mes savo nutarimą atšauktumėm. Bet taip neįvyko.

Tuoj išvažiavome Lietuvos delegacija (pp. Smetona, Voldemaras, prel. Olšauskis, kun. Petrulis, M. Yčas) pas Herzog'ą von Urrach'ą. Jis, jo žmona ir vienuolika ar dvylika sūnų bei dukterų mus maloniai ir mūsų rezoliuciją su džiaugsmu sutiko.

Mūsų karalius pasižadėjo sąžiningai ir Lietuvos labui pasišventęs eiti savo pareigas.

Pasitarę su nauju karaliumi važiavome į Lozaną.

Grįždami traukiniu per Vokietiją ir valgydami "Wassehsuppe" ir butterbrodus — ohne Butter mit Kartorfeln — išgirdome triukšmą. Paaiškėjo, kad Vokietijoj jau kita vyriausybė: pats Vilhelmas greitai išvažiavo.

Dabar viskas pasikeitė ir mes pradėjom galvoti kitaip, nes ir vokiečiai atsisakė visų savo reikalautų konvencijų.

Lietuvoj susitvērė laikinoji vyriausybė. Užtraukta 30,000 markių paskola, kurie pinigai padalinta šešiems ministeriams po 5,000 auksinų ir pavesta jiems organizuoti savas ministerijas.

Vieną dieną ateina pas mane Ober Osto atstovas ir prašo pasilaikyti laikinai markę Lietuvos piniginiu vienetu.

— Aha, palauk — pamaniau — dovanai to negalima...

Jam liepiau užeiti vėliau, o aš tai pranešiau ministerių kabinetui ir pasakiau, kad reikia reikalauti už tai iš vokiečių 10,000,000 litų.

Taip ir nutarēm.

Lietuvos ižde atsirado šiek tiek pinigų, bet nebuvo apsaugos. Vargais negalais pavyko sudaryti iš dvylikos vyrų sargyba. Tai buvo pirmieji Lietuvos kareiviai: vieni klumpiuoti, kiti batuoti, vieni šiaip, kiti anaip apsirengę. Iš vokiečių išgavome dvyliką šautuvų ir vieną vagoną ir įteikēme mūsų pinigų saugotojams.

"Marširuoja" drąsiai mūsų sargyba, bet ima juos sučiumpa ir nuveda vokiečiai. Ir vėl bėda — čia turėjom, čia nėr...

Po didelio triūso mūsų sargyba ir šautuvai buvo grąžinta, bet šovinių vokiečiai negrąžino. Ir stovi mūsų sargyba su šautuvais (bet be šovinių), pasiryžusi kiekvieną akiplėšišką puoliką atremti...

...Taip ir gyvenom...

— Na, o kaip su karalium, monarchija? — paklausite?

— Žinote, kad žiemą sunkų rožės raškyti. Ne sezonas! Taip ir su monarchija ir karaliumi įvyko. Pamatēme, kad iš rytų ir vakarų griūva karalių sostai, tai kuo mes blogesni, kad pas mus turētų būti karalius?

Valstybės Taryba dalyką išspręsti pavedė St. Seimui, o šis paskelbē, kad Lietuva turi demokratiškai valdytis.

Baigiant reikia pažymēti, kad Urracho kvietimas ir Lietuvą konstitucijine monarchija noras padaryti, nereikia laikyti blogu diplomatiniu žingsniu. Tuo laiku kitokia išeitis nebuvo galima, bent mes nesuradom, o reikalas buvo skubus. Kaip mokēta, taip šokta. Ir nors dabartinēmis akimis žiūrint dalykas blogas, anais laikais atrodē kitaip.

Ir šį žingsnį vis delto reikia laikyti svarbiausiu lietuvių diplomatiniu žingsniu.

Paskaita buvo begalo įdomi, ypač kad prelegentas skaitē įvairius istoriškus dokumentus.

Reikia manyti, kad ir kiti mūsų tautą žadinusieji veteranai nepašykštēs taip įdomių žinių mūsų visuomenei. (Galas) "Rytas"

PIRMOJI
LIETUVIŲ DARBININKŲ SĄJUNGOS
EKSKURSIJA
Į
LIETUVĄ
PUIKIAUSIU IR GREIČIAUSIU LAIVU

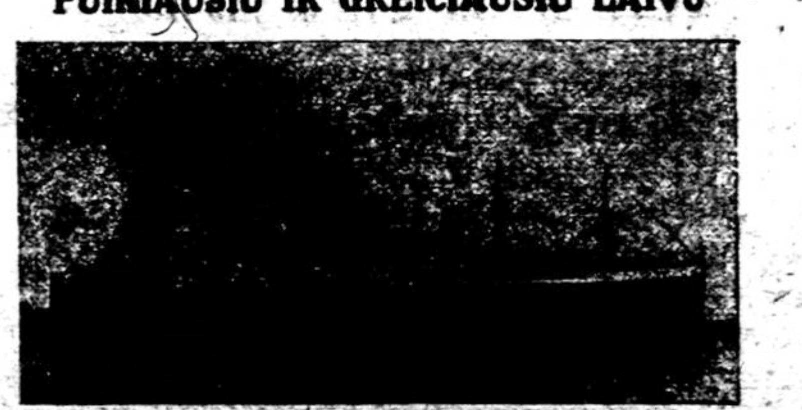

ALBERT BALLIN
Išplaukia iš New Yorko
Gegužės-May 26,1928
Ekskursiją veda
ANTANAS F. KNEIŽYS
L. D. S. Sekretorius
TIESIAUSIU IR GERIAUSIU KELIU Į KAUNĄ
Jokio Persēdimo iš Laivo į Laivą Nebus
Iš laivo pasažieriai pasodinami į traukinį, kuriuo vežami iki pat Kauno.
LDS. ekskursantai nuvažiuos į Lietuvą į pat gražiausį ir maloniausį laiką kada visi medžiai ir žolynai bus išleidę savo kvepiančius žiedus.
Užsisakykite vietas iš anksto ir pasirūpinkite visus reikalingus dokumentus kelionei pas vietos agentą arba rašykite tiesiog
L. D. S. CENTRAS
366 Broadway, So. Boston, Mass.

Eugenius Škliar

Lietuva-Vardas Auksinis

(Iš eilēraščių knygos "Lietuva zolotoje imia")

Lietuva — vardas auksinis,
Kaip eilēraščio posmas skambus.
Daug vilkatakių jinai jau išmynē
Amžių tankmēj — ir daug jų dar bus...

Daug takų jinai išvaikščiojo
Žygių garso apsupta.
Ir nekartą matē skaisčią ją
Senas Kijevas ir Lietuvos Brasta.

Drąsūs vyrai, būdavo, sumanē
Gaut vergų ir lobio iš gudų sau —
Ir žiūrēk — Smolenskas ir Riazanē,
Kovai ruošdamies, jau sunkiai dūsavo...

* * *

Lietuva — auksalapis medelis
Kryžkely, tarp dviejų kelių, bestovįs —
Vakaruosna įmatyt vos-vos galima,
O Rytuosna — miglos dengia dar vis.

Lietuvos ežerai dar tebsnaudžia,
Dar tebrūksta miškai melsvu toliu.
Ir žvaigždžių giesmei — vis dar griaudžiai
Atsako žemēs balsai ligšioliniai.

Brangieji klevai ir liepos,
Kas šaly, tolioj randa jus?
Jūs šlamesiui keno širdis buvo atsiliepus
Ir atidavus jums sapnus savus?..

O girios žemaitiškos, tankios,
Lakštingalos dainuže laisva —
Jis grožį kas širdžia taip rankios,
Kas dar jus pamils taip, kaip aš?!

Lietuva — skaidriosios upēs...
Amžių tiek jos skalauna lankas
Senas Nemunas, jų šilkan įsisupęs,
Plačiu žvilgesiu krantus belankąs...

Toly Vilnių, Paneriuos įsigužusį,
Nebereikalo įžiūrējo senis.
Lentpiūvių keikdamas ūžesį,
Kurias žmonēs kažkam prasimanē.

Tenai — Vilniuj — apkerpēję bokštai,
Ten lietuvninkas nūn svečias tiktai...
Jis iš ilgesio ten užtrokšta,
Iš skausmo, kad jo svajos nutrūko piktai...

Vilnius, kaip ištremta motina,
Motina, pavergta iš vaikų.
Bet greitai, greit — neabejotinai —
Pasveikins ją vaikai visu pulku!..

Nemunas senelis tatai žino.
Ir linkēdamas valdovą mini jis išdidų.
Ilgis riterių narsiųjų Gedimino,
Flandrų vyno ir senoviškojo midaus...

Lenkus jis atsimena ir mus,
Ir totorių arba ties pat pilių vartais,
Švedus ir prancūzus juodais ūsais,
Net ir patį didį Bonapartą...

O už Nemuno — žvērių takų priviso,
Elnių pēdsakai į girių tankius veda,
Seka kalnais lig pačios Dubisos,
Kur žydrumą sau dangaus skliautuos atrado...

Amžius miega ji sapnu žydriuoju,
O aplinkui lankos džiaugsmu dega!
Žmogų šaukia ir vilioja
Tai į darbą saulētą ir smagų!..

Vertē *Liūdas Gira*

("Lietuva")

Ar Yra Lietuvos Žemēje Akmens Anglies ir Kitų Gamtos Turtų?

Gamtos turtai, kaip akmens anglis, geležies naugēs (rūda), akmens druska ir t. t. tiems kraštams, kur jie žemēje randami, sudaro didžiausią neišsemiamą lobyną. Gerai sutvarkius tų gamtos turtų išnaudojimą, atatinkamose vietose pragręžus kasykloms urvus ir įkinkius į darbą šalies turimą kapitalą bei energiją (darbo jēgą), tuose gamtos turtuose glūdinčią naudą galima paleisti į apyvartą: ir iškastoji akmens anglis, ir geležies naugē, ir mineralinēs druskos eina krašto vidaus reikalms ir eksportui. Mes gerai žinome, kad tokia, sakysim, Anglija ar Vokietija yra dēl to turtinga, kad turi daug gamtos turtų. Arba dar paimkim Ameriką, šių laikų stebūklingąją technikos šalį: jos begalinis turtuose pertekimas ir kultūrinē pažanga įvyko visų pirmiausia dēl to, kad kalbamoji šalis, Amerika, savo žemēje turi neišsemiamus klodus įvairių įvairiausių mineralų.

Taigi jau iš pasakyto aišku, kiek būtų mūsų kraštui naudos, jei Lietuvos žemēje rastumēm gamtos turtų. O kad gamtos turtų mūsų žemēje vis dēlto esama, tai patvirtina nors ir pripuolami Lietuvos žemēs sluoksnių geologiniai tyrinējimai, padaryti dar prieš didyjį karą rusų valdžios. 1924 m. jau Lietuvos universitetas geologinių tyrinējimų darbus Lietuvoje atnaujino, ištirdamas Ventos upēs atkrančių ties Papilēs miesteliu geležingus sluoksnius. Tyrimai parodē, kad akmens anglies čia nesama, bet geležies, nors ir ne per didelis nuošimtis, rasta. Vēliau (1926-27 m.) buvo daromi tyrinējimai ir kitose vietose. Dēl geležies, tai yra jau beveik nusistovējusi nuomonē, jog Lietuvoje nebus galima rasti tokių turtingų šios naugēs sluoksnių, kad apsimokētų geležies gamyba. Priešingai manoma dēl akmens anglies. Pasirēmus ankstybesniais tyrinējimais yra spējama, jog rudosios anglies sluoksnių būsią galima rasti Ukmergēs—Švenčionių rajone. Bet nors geležies naugēs ir akmens anglies turējimu dar negalime pasigirti, užtat mes turime daug kitų, ir gana naudingų, mineralų. Štai, mūsų universiteto prof. M. Kaveckio išvedžiojimais, visoj panemunēj, pradedant nuo Kampiškių iki Kačerginēs, mes turime visą eilę iškilusių į paviršių kreidos sluoksnių, kurių sąstatas rodo, kad šie *kreidos sluoksniai* yra tinkami kalkių ir cemento gamybai. Žinant, vietų yra ir didelių durpynų, kurie duoda geros medžiagos kūrui gaminti, yra aišku, jog mes galētume ne tik kalkių degimą išplēsti, bet ir savo cemento pasigaminti. Cemento gamyba suorganizuoti Lietuvoje šiandien būtų itin svarbu, nes užsienio pirkliai, nors ir su[...] darę sindikatą, nebegalētų dirbtiniu būdu pakelti cemento kainas.

Dar aukščiau einant Nemunu, panemunēje, randama kitokių mineralų, ypač akmeninēs (valgomosios) druskos. Akmeninēs druskos apie 70 cm. storio sluoksnis buvo rastas ir gręžiant "Ragučio" bravarui, Kaune, šulinį, kurio gylis siekia 175 m. Taip pat druskingas vanduo veržiasi ir iš kito gilaus šulinio, esančio Šančių šaldytuvuose. Taip pat daugelio panemunēje esančių šaltinių vandeny yra daug druskos, nes jų vanduo paprastai yra sūrus. Šitie šaltiniai išplauna iš žemēs gelmių be galo daug druskos. Sakysim, Birštono kurorto šaltinis "Vytautas" per parą išmeta 186,624 litrius vandens. Sausų mineralinių dalių litre yra apie 7 gramus, kas sudaro 1,356 kilogramus įvairių druskų per parą, o per metus 475 tonų arba apie 15 prekinių vagonų.

Šitas šaltinis žinomas nuo pat Lietuvos Didžiųjų Kunigaikščių laikų. Be to, per paskutinį šimtmetį jo vandens sąstatas yra pastovus. Vadinas, jis jau yra be galo daug išplovęs iš žemēs mineralinių padermių, ir jų iki šiol vis nepritrūksta. Taigi šios mineralinēs medžiagos mūsų žemēje turi būti nemaža.

Tačiau mes dar turime ir kitų mineralų. Apie Biržus, Pasvalį žemēje yra storokų gipso sluoksnių. Gipsą kai kuriais atvejais galima pritaikyti ir statybai, ir dirvų tręšimui, ir kitiems galams.

Būtų gera, kad mūsų visuomenē Lietuvoje esamais mineralais labiau susirūpintų ir mēgintų juos išnaudoti. Pradžiai, rodos, ir kapitalo, ir mokējimo užtektų. O darbo jēga pas mus visai nebrangi. "Ūkininkas"

Aukso yla visur lenda.

Toks tokį pažino ir ant alaus pavadino.

Ir aš žinau, kieno graži pati.

Dievo dovanų nemēto kiaulēms.

Ir šunį reikia glostyti.

Užrašē J. [illegible]

PLAYER PIANAS
$25.00
SPECIALIS PASIŪLYMAS VELYKOM
Mes pristatysim jums [illegible] rę Player Pianą už [illegible] o likusius galēsit [illegible] pagal sutartį.
Atwater Kent [illegible]
Model No. 37—$[illegible]
Matykit ypatiškai [illegible] rašykit.
B. SIMONAVIČIUS [illegible]
GARDINER PIANO [illegible]
[illegible] Empire Street
Providence, R. I.

KAS GIRDĖTI LIETUVIŲ KOLONIJOSE

TORONTO, CANADA

Mūsų kolonijos bolševikai visai blogai jaučias, jei jie neturi progos kur nors pasikarščiuoti arba niekšiškai su tiesa apsilenkiant kitos pakraipos žmonių arba dr-gijų apšmeižti. "Laisvės" 63 Nr. tilpo korespondencija apie Torontą. Kas gi joje parašyta? Nieko teisybės, nič nieko, o kolonijų šmeižto iki valios. Toje korespondencijoje bolševikai save taip išsiaukština, jog rodos kaip kad jie ant mielių kelias: jų draugijos geros, gerai darbuojasi, pelno daug padaro. Nežinantieji, gali ir patikėt, kad tas tiesa, bet žinančiam—juokas ima iš tokių melagių panegirikų. Jie katalikus susiriesdami šmeižia nors tiesos nei dulkelės nėra, bet priešingai, kas to korespondento rašyta, viskas pas juos taip yra, bet nuo savęs jie nepasisekimus ir bėdas nori suverst ant kitų. Bet tas nevyksta jiems padaryt. Skaitant tokias korespondencijas, šlykštu darosi. Nenoromis tenka imt plunksną ir parašyt teisybę, kad šios kolonijos visuomenė neklausytų mulkių. Mano manymu, ar negeriau būtų buvę jei "L-vės" korespondentas būtų parašęs teisybę. Su melu netoli nukeliausi, nes ir kiti turi akis ir jūsų šlykštybes įžiūri. Jie pasigyrė su Literatūros—Ligos—draugijomis. Menkas yra daiktas, nes turi vos keliolika narių ir tie epidemijos apimti pradėjo dvokt. Nėra dyvo, pavasaris, dienos gražesnės šiltesnės, užtad jie prie kitų kimba, visokiais būdais, kad ir kitus užkrėtus savąja raudonlige. Toliau korespondentas rašo, kad komunistai surengė teatrą ir padarė $10 pelno. Galimas ir teisybė, kad padarė 10 dol. pelno, bet reikėjo užmokėt už antklodės tai dar pridėjo savo. Paklodės sudegė ant scenos baigiant lošt. Bet koresp. apie tai nei šnipšt. O kada katalikų baliuje salė užsidegė nuo šildytuvų, tai tas pats bolševikėlis tada visai kitaip nukalbėjo. Koresp. ir visi bolševikai visiems pasakoja, kad šv. Jono Dr-ja surengė tą pačią dieną (18 vasario) balių, kad jiems pakenkti. Koresp. rašo: "Katalikai ėjo per kubas ir prašė, kad eitų ant katalikų baliaus, kad padaryt skylę bolševikams o patys katalikai skylę gavo. Kontraktorius žadėjo darbo duot, kurie ateis ant baliaus." Susipratęs asmuo tokios neteisybės į laikraščius nerašytų. Katalikai nerengė ir nerengs balius ar kitokios pramogos tokiu laiku, kuomet žinos, kad kiti rengia. Kodel nepasakė nei vieni, kuomet suėjo į akis katalikų pusėj kaltė. Vieni ir antri tikino, kad nežinojo. Per balius katalikai visai nėjo ir neprašinėjo, nei vieno nedraudė nuo jūsų vakaro. Bolševikai bent du buvo atėję pas mane ir kvietė ant teatro, o katalikai pas bolševikus nenuėjo. Paskiaus rašo, kad katalikai norėdami bolševikus įkišt į skylę, patys skylę gavo. Per pereitą balių šv. Jono dr-ja padarė gryno pelno $67.50. Tad kur tamsta tą skylę matai? Kadangi ant bolševikų baliaus visai mažai buvo, tai dalino tikietus dykai, kad neitų ant katalikų baliaus, bet katalikams ir taip pakako publikos. Katalikai nenori girtis, bet jie ir melo nepakenčia. Kontraktorius nežadėjo nei vienam darbo. Kuomet yra darbo, lietuviai gauna pas kontraktorių darbą be skirtumo. Kaip elgiasi komunistai, visi žino, užtad ir kontraktorius turėtų neprimt į darbą tautos išgamų—komunistų. Kas link salės užsidegimo per balių, tas tiesa, tik gaisras kilo ne nuo cigaretų, o nuo šildytuvo. Ugniai pasirodžius—užgesinta ir šokiai baigėsi kuolinksmiausia ir katalikams nei cento nuostolių nepadarė. Nepavyksta komunistams pasidžiaugti kitų nelaime. Apie diskusijų užmetimus čia neminėsiu, nes tilpo "Draugo" 65 Nr. korespondencijoj.

Pabaigoje korespondencijos bolševikai pasigyrė, kad prisirašė 4-ri nariai. Jiems iš to džiaugsmas, nes mažai turi, užtad per laikraščius išgyrė tuos narius kaip tik jie mokėjo. Nieko tame ypatingo, juk ir pelėdos vaikai jai atrodo gražūs. Taip ir su bolševikais. Jie patalpino visų prisirašiusiųjų pavardes, kad tik daugiau ateitų prisirašyt. Matyt sunkiai sekasi ir nesiseka žuveles žvejot. Nors žvejotojai iš jų ir neblogi, bet žuvytės nekimba. Jeigu pavyko kokią suvargusią žuvelę sugaut, tai tuoj pasigiria kad dešimtį pagavo.

Korespondentas

LOWELL, MASS.

Darbininkų prakalbos

Kovo 11 d. įvyko LDS. 97 kp. prakalbos. Vedėju buvo Alekas Pečiukonis. Kalbėjo kun. F. Juras, vietos klebonas ir kun. V. K. Taškūnas, "Darbininko" redaktorius. Abu kalbėtoju pasakė darbininkiškas prakalbas Žmonės buvo patenkinti.

Susirinkimas

Kovo 14 d. įvyko šv. Juozapo draugijos susirinkimas. Buvo metinis. Išrinkta valdyba šiems metams: pirm. Vladas Paulauskas, vice-pirm. Vincas Dzidulionis, prot. rašt. Vl. Staniulionis, fin. rašt. M. Andriuškevičius, kasierius Juozas Karsokas.

Kovo 25 d. buvo šios dr-jos šv. mišios. Iškilmingai paminėjo savo patrono švntę.

Naujiena

Teko nugirsti, kad klebonas kun. Juras gavo nuo J. E. Kardinolo leidimą pirkti palei bažnyčią žemę. Nupirkę šią žemę žymiai pakelsime parapijos nuosavybę, nes dabar toji žemė apversta visokiais "džionkais."

Laiminga operacija

P-lė J. Norinkaitė turėjo sunkią bet laimingą operaciją "appendicitis." Jau sveiksta.

Pranašauja gerus laikus

Politikieriai pranašauja, kad darbai mūsų mieste neužilgo pagerės. Sako, kad atsikraustys iš New Yorko popiero fabrikas.

Žinelių rinkėjas

DETROIT, MICH.

Džiuginančios LDS. 23 kp. veikimo žinios

Kovo 18 d. LDS. 23-čia kuopa Šv. Petro parapijos svetainėj po piet, turėjo surengus savo nariams darbininkiškas prakalbas ir kitais pagražinimui įvairumais. Dalyvavo 72 kp. įžymesni nariai. Prakalbas sakė patys darbininkai, šių kuopų nariai: pirmininkas 23-čios kuopos Juozas Bizauskas, Mikučionis, K. Kernagis ir S. Atkočiūnas. Jie ragino darbininkus prie vienybės ir didesnio veikimo savo organizacijos labui. Ragino rašytis prie L. D. S. organizacijos. Keletą narių prisirašė, o kiti žadėjo prisirašyti.

Šios prakalbos padarė malonų įspūdį ir visus patenkino. Labai gražiai eiles pasakė Bizauskų vaikučiai ir kitos jaunos merginos apie Lietuvos gražybes ir tautos ypatybes.

Šiais metais 23-čia kuopa per šias prakalbas pasisakė, jog dės paskutines pajėgas—išaugti į didelę kuopą nariais. Duok Dieve kad taip ir įvyktų.

Ten buvęs

AMSTERDAM, N. Y.

Pagerbė savo kleboną

Šiais metais vietoj 19 d., nes buvo 40 valandinės pamaldos, amsterdamiečiai apvaikščiojo varduves savo didžiai gerbiamo klebono kunigo J. Židanavičiaus 25 dieną kovo. Vakarą parengė šv. Cecilijos choras. Vedėju vakaro buvo kompozitorius vargonininkas V. Nickus. Programą išpildė net trys vietiniai korai—mažesnių ir suaugusių. Dainose buvo pareikšti solenizantui jubiliatui velijimai ilgiausių metų. Eilutes pasakė: Simanauskytė Ona, Pečiulytė Elena ir Naginioniukė Jadvyga. Visos eilutėmis gražiai pareiškė širdingiausių velijimų.

Šv. Cecilijos koro nariai ir narės lošė naują D. g. jubiliato parašytą teatrą "Meilės Galybė." Dramos turinys paimtas iš gyvenimo—perstato vienatinį gal pasaulyje atsitikimą. Lošėjai roles savo atvaizdino puikiai!..

Kalbėjo M. Kerbelis ir klebonas. M. Kerbelis tarp kitko pabriežė klebono nuopelnus, kaipo rašėjo, parašiusio virš 30 scenai veikalėlių ir šiaip knygų. Iš jų vien tik trečia dalis teatspausdintą. Bėgyje iškilmių, vardu parapijos ir draugijų tapo Didž. gerb. klebonui įteiktas puikus kielikas. Prieš įteiksiant labai gražią prakalbą pasakė Mikolaičiukė Jadvyga. Po to kalbėjo mūsų Didž. gerbiamas klebonas.

Vakaras tapo užbaigtas Lietuvos himnu. Iškilmėse dalyvavo beveik visi amsterdamiečiai. Jie visuomet buvo pavyzdžiu kitoms parapijoms—taip pat ir šiame atsitikime.

Lai gyvuoja klebonas ir jo pavyzdingi broliai Amsterdamo lietuviai!

Reporteris

Kiekviena žmona mano, kad laimingiausias pasauly žmogus yra jos vyras.

ELIZABETH, N. J.

Kiek pinigų surokuoja skaitliuojamoji mašina per dieną?

Viename departmente Interborough Rapid Transit Co. supilti smulkūs pinigai į mašiną išrūšiuoja rūšis — 50-25-10-5-1 centą, suvynioja į popierį ir užregistruoja (išskiriant negerus) skaičių, pripildant maišiukus. Ta mašina skaito 1,500 pinigėlių per minutą arba 25 sekundoj. Ji taip veikia visą dieną. Iki $100,000.00 smulkių pinigų pasiunčia rokavimo kambarin, iš ten kraunama ir siunčiama į Federal Atsargos Banką. Netoli 3½ tono suskaitoma ir siunčiama jų kasdien, delei kurių mašina turi dirbt visu smarkumu. Surokavimui vienos tonos trunka 2 val. 4 min. Centai, sveriant tonais daug sunkesni už nikelius. Jei vis subway'jų keleiviai New Yorko miesto, sumokėtų ekstra du centu penais, tai kompanijos darbininkai turėtų darbo sukrauti 27 tonus kasdien, šale to ką jie dabar perleidžia per savo rankas. Interborough Rapid Transit Co. N. Y. per dieną gauna 4,000,000 nikelių, kas sudaro $200,000, kas reiškia 21½ tono. Laimė dar kad 32,000 dol. išsidalina konduktoriams išmainymams kas sudaro $65000 sidabru; tukstantis sidabrinių dolerių sveria 53 svarus. Interborough Transit Co. galėtų gauti 7c. iš pasažierių, jei to norėtų, bet darbininkai-skaitytojai to nenori, taip rašo "New York Sun."

Vietinis

Metropolitan Life Insurance Co. namas, 1 Madison Ave. Elizabeth'e, yra 50 lubų aukščio ir yra antras po Woolworth bildingu. Namas nuo apačios iki viršaus turi 700 pėdų ir yra įtaisytas didžiausias laikrodis pasaulyje, būtent 26 pėdų ir 6 colių diametre. Šis namas pastatytas 1890—93. Jame dirba 9000 darbininkų, iš kurių septyni tūkstančiai merginų.

Kovo 24-tą d. oras sušilo. Pečių šiluma nereikalinga. Durys buvo jau atdaros.

Šįmet Šv. Kazimiero dr-jos nariai atsilankė išklausyti užprašytų šv. mišių už mirusius arių. Didžiuma narių ėjo prie komunijos.

25 d. kovo Šv. Juozapo draugija turėjo užprašiusi šv. mišias už mirusius narius. Nariai susirinko beveik visi, bet prie Dievo Stalo artinantis nesimatė.

Darbai biskį pagerėjo automobilių dirbtuvėj Duren ir Dehl Motor and Fan Co., kitur nežymu.

Vietinis

DETROIT, MICH.

Šv. Jurgio lietuvių bažnyčioj buvo misijos, kurias davė Tėvas Alfonsas O. F. M. Žmonės lankėsi gausiai. Misijos užsibaigė bal. 1 d. su iškilmingais mišparais ir procesija. Labai gražiai giedojo parapijos choras, p. B. Nekrašui vadovaujant. Sesučių Pranciškiečių pasidarbavimu bažnyčios altoriai buvo gražiai papuošti gėlėmis. Paskutiniose misijų dienose buvo ir 40 val. atlaidai.

Klebonui kun. J. Čižauskui į pagelbą pribuvo kun. J. Valaitis, kun. J. Lipkus, kun. V. Masevičius ir keletą kitų, kurių vardus man neteko sužinoti.

Atsivertėlis

Didžiausias tikėjimo priešas yra bedieviška spauda. Prarasti tikėjimą reiškia pražūti.

* * *

"Tauta ginama ne jos ginklų, bet aukščiausios jos gyvybės." (Vydūnas)

IEŠKOMA

Ruseckaitė-Velivienė, Ona, kilusi iš Garliavos valsč., Kauno apskr., per ilgą laiką gyvenusi Girardville, Pa. Jau nuo 1922 m. tėvas žinių neturi—yra labai susirūpinęs.

Urodeckas, Vladas (Walter Horodecke), ilgą laiką gyvenęs Detroit, Mics., bet dabar jau apie keturi metai kaip giminės jokių žinių negauną.

Skominas, Juozas, iš Graužiečių kaimo, Vaitkuškės val., Ukmergės apskr., Amerikon atvykęs 1907 m. Gyvenęs apie New Yorką ir Pittsburgą.

Narkevičius, Aleksas, neva gyvenąs Portland ar apie Portland, Me. Ieško A. Dargis.

Bernotai (Bernots), Tadeušas ir Mykolas, sūnūs Andriejaus, virš dvidešimties metų gyvenę Amerikoje, giminės jokių žinių apie juos neturi.

Pieteris, Kazimieras, dar prieš didįjį karą Amerikon atvykęs ir neva buvęs pašauktas J. A. V. kariuomenėn. Ar jis gyvas ar miręs—žinių giminės neturi.

Benušis, Antanas, gimęs Lietuvoje, dabar gyvenąs Baltimorėje.

Čekaitis, Pranas, iš Lietuvos išvykęs prieš karą, gyvenęs Brooklyne ar jo apylinkėse ir neva buvęs pašauktas J. A. V. kariuomenėn.

Šešelgiai, Petras, Nikodemas ir Emilija, iš Nevierių, Panemunėlio valsč., Rokiškio apsk., Amerikon atvykę prieš karą ir gyvenę kur tai Pennsylvanijos valstybėje.

Butkevičius (Butkus) Jonas, gyvenąs kur tai apie Buffalo, N. Y., neva Niagara Falls.

Skarbalius, Juozas, Amerikon atvykęs 1889 ar 1900 m., gyvenęs Bostone ir neva miręs 1920 m. Tikslios žinios labai reikalingos.

Janulaičiai, Petras ir B. G. Pirmas gyvenęs Grand Rapids, Mich., o antras Moundsville, W. Va.

Šimauskis, Albertas, prieš karą gyvenęs ar tai Washingtone ar tai Washingtono valstybėje.

Praišienė, Marijona, Amerikon atvykus prieš karą ir gyvenus kur tai apie Washingtoną.

Bufas, Aliozas, gimęs Liepojuje, prieš karą gyvenęs Washingtone—dabar giminės žinių neturi.

Eitutis, Jonas, jau apie 20 m. kaip esąs Amerikoje ir gyvenąs Pittsburg, Pa.

Gribauskas, Antanas, Amerikon išvykęs prieš 18 m.—gyvenimo vieta nežinoma.

Sidaravičiai, Mataušas ir Raulas ir Marė Sidaravičiutė-Jarienė, iš Mariampolės apsk., Klebiškio valsč.

Delikai, Adomas ir Aleksandras, iš Kruonio miest., Trakų apskr.

Bražys, Vincas, Amerikon išvykęs prieš karą; gyvenęs mieste "Vitiburk" (gal Pittsburgh'e, Waterbury ar tam p. mieste).

Dobrikis, Andrius, Amerikon atvykęs 1903 m., gyvenęs Gilberton'e, Pa., dabar apie jį giminės jokių žinių neturi.

Doringai, Jonas ir Villiamas, Amerikon gana senai, gyvenę gal ir tebegyveną Bayonne, N. J.

Pilipauskas, Aleksandras, gyvenąs ar tai Atlantic City ar kur nors apie New York'ą. Reikalas svarbus.

Mackevičius, Juozas, iki 1923 m. gyvenęs Ansonia, Conn. Dabar motina apie jį neturi jokių žinių.

Vaitkevičius, Antanas, (Tony Watkins) iš Rietavo, Telšių apskr. Amerikon atvykęs 1904 ar 1905 m. ir gyvenęs New York'e.

Juraitis, Antanas, gyvenęs 910 S. 3rd St., Brooklyne, bet Konsulato tuo adresu rašytas laiškas sugrįžo.

Ieškojamieji arba apie juos ką nors žinantieji asmens nuolankiai prašomi atsiliepti šiuo antrašu: **Consulate General of Lithuania, 15 Park Row, New York, N. Y.**

Nuo pleiskanų
Naudok
Ruffles

Kiekvienas, kam tik rūpi žinoti, kas dedasi mūs kariuomenėj, kam rūpi krašto gyvenimas, Vilniaus atvadavimas ir kariuomenės su visuomene susiartinimo idėja, privalo užsisakyti kareivių laikraštį

"KARĮ"

"**Karys**" rašo ne tik apie įvairius Lietuvos kariuomenės reikalus, bet ir duoda žinių iš Lietuvos ir iš užsienio.

Visiems šviesesniems žmonėms svarbu skaityti "Karį," nes jis spausdina bendro lavinimo raštų, įvairenybių iš naujų mokslo išradimų. Kariuomenės švietimo komisijos "Kary" skelbia savo pranešimus apie kariuomenės švietimą, kurie įdomu žinoti kiekvienam žmogui šviečiančiam.

"**Karys**" praneša, ką valstybės veikia karo srityj, kaip jos ginkluojasi, kokius naujus karo pabūklus išranda ir ką pasaulis gali laukti ateity, kokie karai gali kilti.

"**Karys**" daug rašo del visuomenės susiartinimo su kariuomene, nes tik susiartinę tegalėsime įvykdyti savo amžiną troškimą — Vilniaus Gedimino pily pakelti Lietuvos vėliavą.

"**Karyj**" yra daug paveikslų, reginių, apysakų, eilių, įvairenybių, juokų ir t. t.

"**Karys**" deda daug atsiminimų iš Lietuvos kariuomenės kovų ir kūrimosi, kurie kiekvienam skaitytojui parodys, kiek lietuvių tauta turėjo pakelti vargo ir aukų, kol iškovojo nepriklausomybę.

Kiekvienas jaunuolis, kuriam reikės atlikti karo tarnybą, turi skaityti "Karį," kad iš anksto susipažintų su kariuomene. Toks jaunuolis patekęs kariuomenėn iš karto jausis pažįstąs ją ir pasiruošęs tai garbingai tarnybai.

Kiekvienas sportininkas privalo skaityti "Karį," nes jis paduoda daug sporto žinių iš Lietuvos ir užsienio.

Kur tik yra susikūręs koks nors jaunimo ratelis, ten būtinai turi būti "Karys," nes jis be kariško auklėjimo rūpinasi kiekvienam jaunuoliui įdiegti tėvynės meilę.

Metiniai "Kario" prenumeratoriai dovanai gauna priedą — gražų, spalvuotą sieninį Karių Kalendorių. Kalendorius dailininko darbo, papuoštas paveikslais ir surašyti jame žymesnieji lietuvių ginklo nugalėjimai nuo pat senovės ligi šių dienų.

"**Karį**" redaguoja pulk. leit. Burokas.

"**Kario**" kaina metams 15 litų, pusmečiui 8 litai, 1 mėn. 1.50 ct. Užsieny $2.50.

Adresas: Kaunas, Nepriklausomybės Aikštė, "Kario" Redakcija.

Vanagaičio Dainos

Kas norite išmokti gražių irlinksmų dainų kreipkitės į mus, o gausite sekančias Vanagaičio kompozicijas. (Įsigykite ir "Vanago Plunksną" ten žodžių rasite).

Solo Dainos:

1. MAMYTĖ (sopranui ir tenorui, ne lengva) — 60c.
2. AŠ BIJAU PASAKYT (lengvutė; baritonui, mezzo soprano) — 40c.
3. LITAI (baritonui: lengvutė, tinka "Menas, Mokslas, Sportas" iš "Vanago Plunksnos") — 50c.
4. GODELĖS (žemam balsui: mergaitės žodžiai "Van. Plun.") — 60c.
5. STASYS (tinka "Barbora" iš "Vanago Plunksnos) — 60c.
6. DUL DUL DUDELĖ (aukštam balsui: lengva, graži) — 50c.
7. 8-NIOS LIAUDIES DAINOS (daugiausiai dzūkų: tinka solo, dviem ir 4 balsam) — 40c.
8. "DAINUOK" II Dalis (mokykloms ir chorams: gražus duetai, svajonių dainos) — 60c.
9. NAKTIS SVAJONĖMS PAPUOŠTA (solo arba duetas; romantiškumo ir meilės pilna) — 60c.
10. MALDA (tinka 16 vasario giedoti koncerte, publikai atstojus; patriotiška) — 30c.
11. VANAGO PLUNKSNA (tekstas su nurodytoms meliodijoms ir deklemacijoms) — 25c.

FORDUKAS (Poupuri iš 14 liaudies dainų. Vyrų chorui ir soprano. Juoko daug, lengva dainuoti).

Chorams Dainos:

1. VILNIUS (patriotiška daina: antras himnas) — 35c.
2. VĖJUŽĖLIS (ilga, lengva, lyriška daina) — 35c.
3. VAKARO ILGESYS (romantiška, labai graži ir tinka jaunimui) — 35c.
4. MUZIKA MUZIKA (galima šokti valsą ir dainuoti: tinka duetui) — 30c.
5. DZIMDZI DRIMDZI (juoko daina; galima visaip pajvairinti dainuojant) — 25c.
6. MOLIO UZBONAS (galima sudžiazinti: linksma, visiems patinka) — 30c.

Spaudoje:

1. TU IR AŠ (ilga chorui daina: romantiška, įvairos spalvos, lengvutė)
2. SAULĖLEIDŽIO GIESMĖ (nelengva, rimto pobudžio, juoktis nereik, ilga, įvairi)
3. NAKTIS (basso arba baritonui ir 4 vyrų balsams. Serenada, lengva, graži, romanso pilna)

Mokykloms vadovėlį "Dainuok II dalis," imant dideliam skaičiuje, duodame didelį nuošimtį. Chorams taip-gi duodama nuolaida. Kreipkitės į

"DARBININKAS"

366 W. Broadway, South Boston, Mass.

Vietinės žinios

LINKSMIOS ŠV. VELYKOS

Vietos lietuviai šiais metais šventė šv. Velykas linksmai. Gausiai dalyvavo Prisikėlimo pamaldose šv. Petro lietuvių bažnyčioje. Prisikėlimo pamaldas laikė pats klebonas kun. K. Urbonavičius. Žmonių buvo tiek, kad apie porą šimtų turėjo stovėti lauke prie bažnyčios durų. Lauke stovintiems šiek tiek ūpą pagadino lietutis, kuris greit praėjo.

Pagarbinę Aukščiausiąjį visi turėjo progą tyrame ore šildytis prieš saulutę ir gerėtis atgyjančia gamta. Buvo ir tokių, kurie šildėsi prie "mėnulio šildytuvo" ir po švenčių turi kovoti su giltine.

Mūsų jaunimas tai buvo geriausiame ūpe, nes turėjo progą savo naujus pavasarinius "kostiumus" parodyti ir pasidžiaugti. **Rep.**

APIE 1000 VYRŲ MAUDĖSI PRIE L STREET

Penktadieny, bal. 6 d. apie 1000 vyrų maudėsi jūrėse prie L St., So. Bostone. Tai buvo šilčiausia diena Bostono istorijoj.

PAKVAIŠĘS LENKAS ĮKANDO POLICISTAM

CAMBRIDGE, Mass.—Praneša, kad M. Olszewski, 40 m. amžiaus, gyv. 469 Cambridge St. gal būt nuo šilumos penktadieny, bal. 6 d. išbėgo ant gatvės. Kadangi buvo neapsirengęs, tai visų akis atkreipė. Moterys, merginos ir vaikai išsigando pamatę pasišiaušiusį ir pusiau apsirengusį žmogų. Pradėjo rėkti. Užgirdo stovėjusie du policistai ir atbėgę į vietą pakvaišusį lenkutį pagavo. Bet pakol pagavo, tai jis policistam sukandžiojo rankas.

Kaimynai pasakoja, kad Olszewski ir seniau buvo išvežtas į kokią ten įstaigą ir sugrįžęs į namus buvo jau visai nepavojingas.

Kada jį policistai atvedė į stotį, tai jis buvo vėl pasprukęs ir penki policistai turėjo darbo iki vėl pagavo. Pagavę pririšo prie šildytuvo. Vėliau atidavė į Psychopathic ligoninę išegzaminavimui.

NUPIGINO ANGLIS

Anglių pardavėjai Bostone paskelbė, kad kainos už anglis numažintos. Stove anglis bus 75 centais už toną pigiau. Nupigino, kada labai mažai anglių bereikia.

KOMPANIJA PRAŠO INDŽIONKŠINO PRIEŠ STREIKIERIUS

Statymo amatninkai sustreikavo po to, kada prie statymo požeminio Dorchester tunelio pastatė neunijistus darbininkus. White Construction kompanija, kuri turi paėmus darbą bando streiką sulaužyti su teismo pagelba. Prašo teismo išduoti indžionkšiną draudžianti streikuoti, nes neunijistus darbininkus pastatė miestas ir kompanija neturėjo ant jų kontrolės.

KNOWLTON KALTINAMAS CONCORD ŽMOGŽUDYSTĖJ

CAMBRIDGE, Mass. — Kovo 30 d. arti Concord, Mass. prie Cambridge Turnpike vieškelio buvo rasta negyva mokytoja Stewart. Detektyvai ir policija už poros dienų areštavo F. Knowltoną iš Framingham. Jis yra vedęs. Jo tėvas yra miesto viršininkas. Įrodoma, kad jis ant rytojaus tam tikrais chemikalais nuplovė savo automobilį. Be to, jis prisipažino, kad tą popietį buvo išvažiavęs su Stewart, bet kas atsitiko vėliau nežinąs.

Kovo 6 d. Knowlton buvo pristatytas prieš Grand Jury, kuris rado įrodymus patenkinančius ir jį kaltina pirmo laipsnio žmogžudystėj.

DIDYSIS PASAULIO KARAS PAVEIKSLUOSE

Bus rodoma balandžio 16, 18 ir 19 dienomis, Lietuvių Svetainėj, kampas E ir Silver gt., So. Boston, Mass., pradžia lygiai 7:30 val. vakare. Rengia Lietuvių Ūkėsų Draugija, rodys patsai tų paveikslų traukėjas, kariškis.

Paveikslų eiga dalimis sekanti: 1) pribuvimas S. V. kariuomenės į Francūziją, 2) apleidimas karinių stovyklų, 3) užėmimas pozicijų karo lauke, 4) 26 divizijos atidarymas ugnies, 5) ugninis susirėmimas su vokiečiais arba mūšys liepsnoje 6) nugalėjimas vokiečių ir 7) karo pabaiga. Taipgi kiekvieną vakarą, bus rodoma po vieną "realą" komedijos iš kariškių gyvenimo Francūzijoje.

Šie Pasaulinio Karo paveikslai yra brangūs ir svarbūs pamatyt netik tiems, kurie yra daug skaitę apie jojo baisenybes, bet ir tiem kurie yra jame dalyvavę, nes pamatys netik tuos mūšius, kuriuose jie yra patys dalyvavę, bet ir visą "frontą." Šie paveikslai yra ne kokia reprodukcija, bet tikrieji karo lauko paveikslai ir jų nei jokiame teatre (kinomatografe) nieks negali pamatyt. Taigi, seni, jauni ir maži visi ateikit ir pamatykit visą buvusįjį Didyjį Pasaulinį Karą paveiksluose.

Taipgi, pertraukose dalyvaus žymus muzikantas p. Maxsimas su pianola-armonika. Įžanga 35c., vaikams 15c.

Visus nuoširdžiai kviečia atsilankyti.

L. U. Draugija

PARSIDUODA LABAI PIGIAI

PUIKUS NAMAS su didele drabužių krautuve. Biznis išdirbtas. Namas naujas — nesenai statytas, turi šešis kambarius su visais moderniškais įtaisymais, kaip tai: elektrą, gasą, šiltą vandenį, skalbynes, maudynes, steam heat ir cimantuotą sklepą. Taipgi yra gražus sodnas. Turi būt parduota greitu laiku dėlei labai svarbios priežasties. S. KOMENČIUS, 159 Ames St., Montello, Mass. (B-13)

Reikalinga moteriškė kaipo motinos pagelbininkė. Geri namai. Pažymėk amžių ir sąlygas. Tel. Revere 1452-J.

Parsiduoda Revere Beach daktaro namas už $5,800; 9 kambariai ir visi įtaisymai. Naujas 2 karų garadžius. Priverstas parduoti. Tel. Revere 1452-J. (B-10)

OLD GOLD

JUOKAI

Sena moteris (kalbėdama su savo šoferio mažu vaikeliu): "Ar tu žinai kas aš esmi?"

Mažas vaikas: "Taip, žinau, Tamsta esi toji moteris, kuri mano tėvelio kare važinėji.

"Kas yra vaikeli?" užklausė vienas senis. "Ar tu paklydai?"

"Ne," atsakė vaikas gyvai, "aš nepaklydau, su manim gerai, bet aš noriu žinoti kur mano motutė ir tėvelis nuėjo.

...Beje, rūkyk Old Gold Cigaretus—nėra nė kosulio vežime. Šiame laikrašty nuolat telpa komiški skelbimai įžymaus kartūnisto Briggs. Sek juos... skaityk juos ir persitikrink, kad Old Gold Cigaretuose "Nėra Nė Kosulio Vežime."

Laiškai Redakcijai

"Darbininke" No. 23-čiame telpa klausimas kas blogiausia kapitalizme?

At. 1-a kapitalas slopina sielos gyvybę, padaro žmogų dvasiniai aklu, kurčiu ir kvailu. Žmogus, dolerio pavergtas nemato savo sandarbininkų skurdo, vargo ir kitokių trūkumų. 2-ra negirdi balso badu alkstančių. 3-čia kvailas tame, kad, turėdamas kapitalą, betikslo jį vartoja, pirkdamas tankiai visai be reikalo—kitų padarytą daiktą ir mano darąs gerai, nes suteikia darbą ir uždarbį tiems darbininkams, kurie dirba bereikalingą darbą.

Yra ir kitų blogumų kaip slėpimas pinigų aruoduose, žemėse, užslėptų palėpėse, matrasuose, laikymas kačių po puskapį. Kur galima išskaitliuot kapitalistų šunybes.

Klausimas tik kaip kapitalizmą panaikint? Visa žmonija užsikrėtus ta biauria liga. Būtų gerai, kad nors katalikai suprastų kapitalizmo niekšystes. Tuomet be abejonės suprastų koperacijos svarbą, kur žmonijos energija yra tiksliai išnaudojama del žmonijos labo.

Kapitalas buvo ir žmonės džiaugias jį išradę todel kad tai yra parankiausis būdas savitarpiam apsimainymui. Kapitalas yra bet jau žmonės to kapitalo nekenčia, prunkščia ir keikią žodžiais, bet išsigelbėt negali, nes kapitalas padaro juos bejėgiais, numarina sielas. Kapitalas bus ir ateityje, kitokio išėjimo nėra, bet nebus kapitalizmo. Kaip ilgai šis periodas trauksis, sunku pasakyt, bet jis neilgai tvers.

Anuose laikuose kuomet tikėjimas buvo gyvas, visi buvo laimingesni. Vargšai buvo labiau patenkinti. Ateitis nebus panaši į senovinę praeitį, niekas nesidžiaugs pinigu, nes pinigas turės vėl tą pačią svarbą, tai yra tik savitarpiam apsimainymui.

Kuomet tad žmogus turės džiaugtis? Kuomet žmonija išmoks tobulinti save, atsistos prideramoj augštumoj, vengs klaidų, darys gera visiems, tuomet pranyks baimė, nusiminimas, rūpesčiai. Tas reikalauja gyvo tikėjimo į Dievą. Per kryžių prie koperacijos. Dabar kyla savaime klausimas kuris tad yra gyvas tikėjimas? nes jų daug. Rymo katalikų tikėjimas, kurs paeina iš meilės Dievo, yra gyvas. Kas jį pažino ir priėmė, tas turi džiaugsmą ne tokį kokį svietas duoda, bet tikrą džiaugsmą, kurs paeina iš Dievo ir gali tart, gyvenu jau ne aš, bet gyvena manyje Kristus.

Vietinis

"ŽVAIGŽDĖ"

Kiekviename "Žvaigždės" numeryje pilna įdomių apsakymėlių, dvasią žadinančių pranešimų ir žinių iš viso katalikų pasaulio, daug rašoma apie paskutinių laikų šventuosius, apie nepaprastą pasišventimą naujai atsivertusiųjų stabmeldžių tolimose kat. misijų šalyse, teikiama daug rimtų nurodymų bei patarimų krikščioniškam mūsų gyvenimui sutvarkyti taip painiais mūsų laikais, duodama daug atsakymų į pačius įdomiausius skaitytojų klausimus ir tt.

"Žvaigždė" išeina kas mėnesį. Ją leidžia Tėvai Jėzuitai Kaune.

Kaina: gerb. Amerikiečiams — 10 litų į metus; gi užsakant Lietuvos gyventojams "Žvaigždė" metams mokama 8 litus, pusei metų 4 lt.

Adresas: "Žvaigždė," Tėvų Jėzuitų Namai, Kaunas, Lithuania.

Tat ir visi, kas tik gyvas, pasirūpinkit, kad susvisų šios jūsų pastogėmis laikraštis "Žvaigždė!"

Savanorių Susirinkimas

KAUNAS. — Kovo 18 d. Rotušėje buvo Kauno skyr. savanorių susirinkimas. Dalyvavo 270 asmenų (skyriuje yra 700 narių).

Valdyba pranešė apie jos nuveiktus darbus. Tarp kitko paminėjo, kad iš paduotų tarnybai ir žemei gauti 227 prašymų, patenkinti tik 42.

Del valdybos veikimo, ypatingai del rezoliucijos respublikos saugumo reikalu, kurią savanoriai reikalavo sušaukti seimą, kilo ginčų, kalbėjo p. Čaplikas; p. Kiaunė, p. Sliesoraitis ir kiti iš vienos ir p. Kalnėnas, Jurašūnas, Kundrotas, Strazdas, Nekvedavičius, Dagilis ir kiti—iš kitos pusės. Pirmininkavęs p. Čaplikas Kiaunei rezoliucijos skaityti neleido, nors savanoriai reikalavo. Jis rado, kad Kauno ir Zarasų skyriuose esama "kramolo," kuris naikintinas.

Valdyba dar pirmiau pranešė, kad negalėdama suderinti savanorių reikalų su partijos užgaidomis, bevelyja atsistatydinti.

Del savanorių rezoliucijos gražiai išsitarė stud. Dagilis.

P. Čaplikui del jo šališkumo buvo daug prikaišiojama iš vietų. P. Nekvedavičius teisingai nušvietė p. Kiaunės šališumą ir agitaciją. Jam gausiai pritarta. Be to, keletas pranešėjų atsisakė nuo žodžio bijodami, kad nepakenktų ir taip kukliai jų tarnybai.

Kultūros ir švietimo sekcijos reikalingumą referavo p. Baltrušaitis. Tos sekcijos uždavinys būtų rinkti savanorių atsiminimus iš jų kovų metų, kaip medžiagą Nepr. karo istorijai, ir kit.

Po to savanoriai bandė iškelti daug jiems rūpimų klausimų ir del daromų skriaudų pasiguosti, bet jau buvo maža laiko ir neteko baigti.

Dar buvo patiektas pasiūlymas pasveikinti Seimo pirmininką, bet p. Čaplikas ir čia įžiūrėjo politiką ir pasiskubino susirinkimą uždaryti.

Į naują valdybą pateko: Stasys Butkus visais balsais, Jurgis Ramanauskas, Stasys Čepas, Juozas Miliušis ir Karvutis.

Į rev. kom. Juozas Jurašūnas visais balsais, dr. Stančius ir Jurgis Povilaitis.

Čaplikas, Kiaunė, Baltrušaitis ir Kalnėnas iškilmingai atsisakė nuo kandidatūrų.

Svečių tarpe buvo matyti Kauno karo komendantas, keletas ponių ir Kriminalinės policijos atstovų.

Baigta tautos himnu.

L. Ž."

JUOKELIAI

NAIVIŠKAS

Tėvas: Žinai ką, Vinculi, šiandie garnys atnešė tau mažą broliuką.

Vinculis: Parodyk man, tėveli, tą garnį.

— Kas gi tau akį išmušė, Jonai? Ar tik nesusipešei per Trijų Karalių kermošių?

— Duok ramybę! Išleidau bobą į bažnyčią, tai turėjau pats karvutę pasimelžti. O kad nešvaistytų uodega pririšau plytgalį. Na ir uždrožė, tegu ją kur devyni!

GERAS AMATAS

Joselis atvyko į teismą liūdininku. Kadangi žydų bendros maldos ir kai kurios apeigos tegali būt atliekamos dalyvaujant dešimčiai žydų, tai Joselis už atlyginimą tokiais atvejais dalyvavo dešimtuoju.

Teisėjas. — Jūsų verslas?

Joselis. — Aš dešimtasis.

Teisėjas. — Ką tai reiškia?

Joselis. — Nu, kur devyni — ten aš dešimtasis.

Teisėjas. — Koks čia atsakymas! Jei aš ateisiu kur devyni žmonės, tai ir aš būsiu dešimtasis.

Joselis (nudžiugęs).—Tai ir Tamsta, ponas teisėjau esi žydas.

DEL EKONOMIJOS

Pastoris.—Vadinas, Tamsta krikštą imdamas nori gauti naują vardą. Ar tamsta jau pasirinkai?

Morkus Levi. — Taip, ponas pastore. Aš nutariau prašyti mane pakrikštyti Martynu Liuteriu.

Pastoris. — Ne, šitaip negaliu. Tatai ir nepatogu. Ir kodel Tamsta pasirinkai mūsų religijos įsteigėjo vardą.

Markus Levi.—Todel, kad man tada nereikės keisti baltinių raidės.

ANT PARDAVIMO

Šiaučių krautuvė su United Shoe mašinerija. Parsiduoda už žemą kainą. Kreipkitės ant pirmo aukščio. 17 Morris St., E. Boston, Mass. (B-20)

Res. Tel. Norwood 1130-W

Lietuvis Advokatas

BENJAMIN G. SYKES

(SINKEVIČIUS)

1124 Washington Street

Norwood, Mass.

Ofiso Tel. Norwood 0880

:: TRUMPI ::

SKAITYMĖLIAI

NAUJA KNYGA

Joje telpa daugiau kaip 100 trumpų pasakaičių

150 pusl. 45 centai

DARBININKAS

366 Broadway, Boston 27, Mass.

"Darbininko" katalogas

ĮVAIRIOS KNYGOS

MANDAGUMAS—įvairūs patarimai užsilaikymo draugystėje ir visuomeniniame gyvenime. Parašė Kun. A. Staniukynas ____ 20c.

APIE KATALIKŲ TIKYBOS TIESVBĘ—pažinimas tikybos, jos privalumų, ypatybių ir tikrojo kataliko priedermės. Parašė Kun. Jezuitas Felikšas Cozel ____ 30c.

TRETININKŲ JUBILIEJUS—700 metų sukaktuvėms paminėti aprašymas Šv. Pranciškaus vienuolijų ir 3 vienuolijų įstatai ____ 8c.

HUCKLEBERRY FINNAS—labai įdomi apysaka ____ 75c.

PATARMĖS MOTERIMS—pamokinimas moterims jų asmeniniame, šeimyniniame ir visuomeniniame gyvenime. Parengė Kun. V. Kulikauskas ____ 15c.

BEN-HUR—Istorijos apysaka iš Jėzaus Kristaus laikų. Labai įdomi ir plačiai žinoma knyga (audiniais apdarais). Vertė Jonas Montvila ____ 1.50

TRYS KELEIVIAI—Krikščionis, žydas ir turkas. Pamokinanti apysaka. Parašė T. Vyniauskas. Vertė P. B. ____ 40c.

TRUMPI SKAITYMĖLIAI—labai gražūs pasiskaitymai apie įvairius gyvenimo atsitikimus. Parašė J. Tarvydas ____ 45c.

TURTO NORMA—mokslški pasiskaitymai. Parašė Uosis ____ 45c.

KELIONĖ APLINK PASAULĮ PER 80 DIENŲ—apie vienas derybas be galo įdomūs nuotikiai kelionės per įvairius kraštus. Parašė Julius Verne. Vertimas J. Balčikonio ____ 1.00

PRAMONINĖS DEMOKRATIJOS PAGRINDAI—parašė Uosis ____ 75c.

DIDŽIOJO KARO UŽRAŠAI—su paveikslais iš 1914—16 metų. Parašė P. Žadeikis. ____ 75c.

GERUMAS—aprašymas apie gerumą per Tėvą Faberą-Filipiną. Vertė Kun. P. L. ____ 15c.

TABAKAS—NUODAI—rūkymo kenksmas; pagal d-rą Nikolskį parengė S. Kaimietis ____ 15c.

UŽKEIKTA MERGELĖ SU BARZDA IR BARZDASKUTIS—apysaka ____ 15c.

KATALIKŲ BAŽNYČIA IR DEMOKRATIZMAS. — Parašė Kunigas Tamas Žilinskas ____ 50c.

APAŠTALYSTĖS MALDOS Statutas—vertė Kun. P. Saurusaitis 25c.

GEGUŽĖS MĖNUO—Kun. Pr. Žadeikio ____ 50c.

ARITMETIKOS UŽDAVINYNAS ____ 25c.

VAIKŲ DARBYMEČIUI—Rinkinėlis kalbos mokslui ____ 50c.

PETRIUKAS—laiškai vieno vaikelio. Vertė S. Rakauskas ____ 15c.

BOLŠEVIZMAS — Kas tai yra bolševizmas ir jo vykdymas Rusijoje ____ 15c.

ŽAIDIMŲ VAINIKAS—Savybės vakarėliams ir gegužinėms su gaidomis. Sutaisė Matas Grigonis ____ 50c.

LAIMĖ—(poema). Parašė Vaitkus ____ 50c.

MŪSŲ TIKĖJIMAS—Išaiškinimas pagrindų mūsų tikėjimo. Vertė Jonas M. Širvintas ____ 50c.

BITININKAS. Parašė Tėvas Jeronimas Pečkaitis ____ 50c.

LIETUVOS ŽENKLAI. Išleido J. Šeškevičius ir B-vė, Kaunas ____ 40c.

ĖMĘS IR KALBĖK: Deklamacijos, Monologai ir Dialogai. Parašė Juozas V. Kovas, Kaina ____ 30c.

GRAUDŪS VERKSMAI. Vertė Vysk. A. Baranauskas ____ 10c.

EUCHARISTIŠKOS STACIJOS. Sulietuvino Kun. P. Juškaitis ____ 15c.

KRISTAUS KRYŽIUS, Stacijos, Graudūs Verksmai, Maldos Gegužio, Birželio ir Spalių mėnesiams. Išleido kun. K. A. Vasys ____ 25c.

IŠGANYMO APSIREIŠKIMAI—atėjimas ir gyvenimas ant žemės Jėzaus Kristaus. Vaidinimas su gaidomis ____ 75c.

DANGAUS KARALIENĖ. Surinko Kun. M. Gavalevičius; be apdarų 75 centai, su apdarais ____ $1.00

TEATRAI

GILIUKINGAS VYRAS—2 aktų komedija; parašė S. Tarvydas ____ 25c.

ELGETŲ GUDRUMAS — trijų veikmų komedija. Parašė Seirijų Juozukas ____ 25c.

UBAGŲ AKADEMIJA IR UBAGŲ BALIUS—komedijos po 1 aktą; parašė Seirijų Juozukas ____ 35c.

SNIEGAS—Drama 4 aktų. Vertė Akelaitis ____ 40c.

ESUMAS—3-čia dalis dramos "Gims Tautos Genijus." Parašė Kun. L. Vaicekauskas ____ 10c.

ŽYDŲ KARALIUS—drama 4 aktų, 5 pav. Vertė J. M. Širvintas ____ 30c.

VISI GERI—Trijų veiksmų vaizdelis; parašė F. V. ____ 10c.

PATRICIJA, arba nežinomoji kankinė—4 aktų drama. Vertė Jonas Tarvydas ____ 10c.

PILOTO DUKTĖ—5 veiksmų drama. Vertė Jonas Tarvydas ____ 30c.

DRAMOS: 1) Germana; 2) Fabiola—5 aktų; 3) Liurdo Stebūklas 4 aktų; parašė Jonas Tarvydas ____ 60c.

VAIKŲ TEATRAI; dalis I: 1) Pagalvok ką darai; 2) Jono laimė; 3) Pasakyk mano laimę; Surinko S. K., D. ir N. ____ 15c.

VAIKŲ TEATRAI: dalis II: 1) Ištirsime paskui; 2) Antanukas našlaitis; 3) Mėginimas. Surinko S. K., D. ir N. ____ 15c.

POEZIJA, DAINOS IR EILĖS

VYČIŲ HIMNAS—Parašė Aleksandravičius ____ [illegible]

BLAIVININKŲ HIMNAS—Česlovo Sasnausko ____ 15c.

EGLĖ, ŽALČIŲ KARALIENĖ—Opera Miko Petrausko ____ 5.00

ŠIŲ NAKCELY ____ [illegible]

SIUNTĖ MANE MOTINĖLĖ ____ [illegible]

VAI AŠ PAKIRSČIAU ____ [illegible]

UŽ ŠILINGĖLĮ ____ [illegible]

SKYNIAU SKYNIMĖLĮ ____ [illegible]

LIGHO (latviška) ____ [illegible]

MALDAKNYGĖS

PULKIM ANT KELIŲ—"D-ko" spauda. Odos apdarais $2.50 ir $[illegible]

Siųsdami užsakymus arba pinigus, visuomet adresuokite taip:

DARBININKAS

366 West Broadway South Boston, Mass.

ĮVAIRENYBĖS

RUSIJOS RAUDONOJI ARMIJA PER 10 METŲ

PKK politinėj valdyboj suvesti statistikos daviniai apie raudonosios armijos plėtojimąsi per 10 metų raudonosios armijos 10 metų sukaktuvėms vasario m. 23 d. paminėti.

1. 1914 metais Rusų armija turėjo 1,423,000 kareivių, 1918 metais raudonoji armija turėjo 106,000 žmonių, 1919 m.—435,000, 1920 m.—3,538,000, 1921 m.—4,110,000, 1922 m.—1,590,000, 1923 m.—703,000, 1924-27 m.—562,000.

1. Socialinis caro ir raudonosios armijų sąstatas. 1913 m. caro armijoj buvo 14,% darbininkų, 69,3% valstiečių ir 16,6% kitų. Raudonojoj armijoj 1926 m. buvo 18,1% darbininkų, 71,3% valstiečių ir 10,6% kitų.

3. Komunistų skaičius raudonojoj armijoj. Pačiais sunkiausiais Sovietų respublikai — 1920 metais, komunistų raudonojoj armijoj buvo maksimalinis skaičius, kuris pasiekė 34% viso komunistų skaičiaus. 1918 m. raudonojoj armijoj buvo 35,000 komunistų, 1919 m. — 121,681, 1920 m. — 278,040, 1921 m.—192,427, 1927 m.—90,583. 1927 m. kariuomenės vadų—komunistų buvo 48,1%, komsomolcų—48 % ir nepartyvių—7,1%.

4. Tautinis raudonosios armijos sąstatas: rusų — 64,8%, ukrainiečių—17,4%, gudų—4,2%, žydų—2,1%, totorių—2%. Kitos tautybės sudarė mažiau 2%.

5. Neraštingumo likvidacija raudonojoj armijoj. Per visą laiką raudonosios armijos gyvavimą išmokyta apie 515,000 analfabetų. 1919 m. išmokyta 60,000, 1920 m. — 120,000, 1921 m. — 100,000, 1922 m.—82,000, 1923 m.—40,000, 1924 m.—29,000, 1925 m. — 30,000, 1926 m. — 32,000 ir 1927 m. — 22,000.

Politikos bei švietimo darbą raudonojoj armijoj galima apibudinti šiais daviniais. 1918 m. raudonojoj armijoj buvo 383 klūbai ir 1,795 bibliotekos, 1927 m.—710 klūbų ir 9,546 bibliotekos.

VAGIES ATGAILA

Nesenai į vieną Paryžiaus policijos nuovadą atėjo katalikų kunigas ir įteikė 200 tūkstančių frankų vertės žiedą, kuris prieš du mėnesius buvęs pavogtas Nicoje, Pietų Prancūzijoje. Į policijos vado klausimą, kaip tas žiedas pateko į jo rankas, kunigas papasakojo tokį įdomų atsitikimą.

— Pavogęs šį žiedą žmogus yra mano parapijos narys. Nesenai jis buvo išpažinties ir prisipažino man pavogęs brangų žiedą. Aš jam atsakiau, kad jo nusidėjimai negali būti atleisti, jeigu negrąžins pavogto žiedo. Kitą dieną atgailaująs vagis įteikė man žiedą, kurį aš atnešiau jums."

LIETUVOS ŽENKLAI

Geras tėvynainis privalo turėti Lietuvos miestų ženklus. Yra indomu su jais susipažinti. Juos galima vartoti kaip atvirutes. Ženklai yra tam tikrame sąsiuvinyje, išviso yra 40 ženklų.

Kaina 40 centų

"DARBININKAS"

366 W. Broadway

S. Boston, Mass.

Along the Concrete

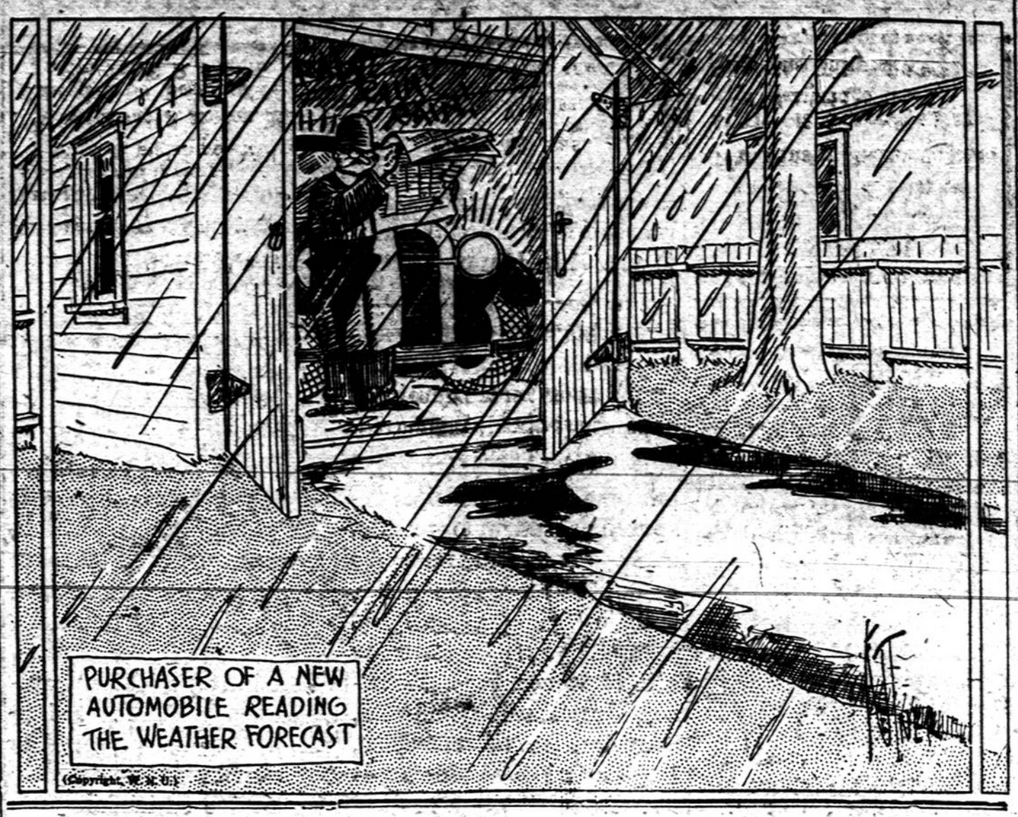

MOTERŲ IR VAIKŲ PREKYBA

Tautų Sąjunga 1923 m. nutarė kovoti su moterų ir vaikų prekyba. Tautų Sąjunga jau gavo du pranešimu apie prekybą. Slaptieji agentai, vadovaujant Amerikos pulkininkui Dr. W. F. Inow, ištyrė 28 valstybes ir 112 didžiųjų pasaulio miestų. Apklausinėta 6,500 asmenų iš jų 5000 prostitučių. Slaptiesiems agentams pavyko įeiti į pačias tų pirklių organizacijas ir įsitikinti, kaip tokia tarptautinė centralizuota mergaičių ir vaikų pirklių sąjunga yra; jos centras — Buenos Aires (Argentinoj). Už kiekvieną moterį, žiūrint amžiaus, moka nuo 200 iki 2000 dolerių. Labiausiai pageidaujamos mergaitės 14 iki 16 metų amžiaus, kurios pirklių vadinamos "žaliuoju vaisiumi." Pirkliai turi savus kelius, kuriais jie nekliudomi pereina valstybes, griežtai jų darbą draudžiančias, arba jų išsilenkia. Dauguma tų moterų vežamos į Pietų Ameriką, į užgaidų patenkinimo vietas, kurios dažniausiai yra tik slapti paleistuvystės namai (bordeliai); ten galima rasti uždarytų 15—17 metų mergaičių. Svarbiausios priežastys, kurios tą prekybą padaro galima arba jai padeda, yra leidimas laikyti tokios rūšies viešuosius namus, alkoholio pardavinėjimas, prekyba begėdiškais daiktais. Kaltė yra ir tėvų, kurie džiaugiasi gerai išleidę į užsienį savo dukteris, nežinodami, kur jos pakliūna. Šalia kvailinimų pelningomis žiniomis yra dėdama dar ir skelbimai norinčių vesti arba ištekėti. Pranešimai patiekti Tautų Sąjungai prieina išvadą, kad norint tą prekybą — socialinės ligos reiškinius — panaikinti, reikia ją panaikinti pirmiausia tose šalyse, iš kurių ji ima savo "medžiagą." Tik tarptautinė organizacija kovai su "baltųjų vergių prekyba" gali nuveikti panašią, bet jai priešingą, tarptautinę organizaciją.

Komunistų laikraštis "Rabočaja Moskva," aprašydamas raudonąją armiją, patiekia šiuos davinius: per piliečių karą žuvo nuo ginklo ir ligų per 100,000 žmonių, per 70,000 žm. padaryta invalidais ir 150,000 moteriškių išniekinta.

DIDYSIS ANGLŲ KALBOS ŽODYNAS

Balandžio 19 d. pasirodys pilnas oficialus anglų kalbos žodynas, kurio paskutinė knyga jau baigiama spausdinti. Visas žodynas susideda iš 12 tomų, kuriuose surinkta arti 419 tūkstančių žodžių ir 1,827 tūkstančiai su viršum paaiškinimų. Prie šio milžiniško darbo prisidėjo šeši knygų leidėjai ir keli šimtai bendradarbių. Darbas buvo pradėtas 1859 metais ir dabar, po 70 metų, pagaliau užbaigtas. Žodyno paruošimas kainavo arti 150 tūkstančių dolerių. Pirmas jo egzempliorius iškilmingai bus įteiktas Anglijos karaliui.

Kada mes lietuviai turėsime pilną savo kalbos žodyną? Dar pirmaisais mūsų nepriklausomybės gyvenimo metais garsus mūsų kalbininkas a. a. prof. Kazimieras Būga pradėjo lietuvių kalbos pilną žodyną spausdinti, bet deja, negailestinga mirtis jam tą milžinišką darbą nutraukė.

Reikia tikėtis, jo pradėtas darbas bus tęsiamas ir bus užbaigtas gal anksčiau kaip per 70 metų.

A. J. KUPSTIS

332 WEST BROADWAY SOUTH BOSTON, MASS.

Telephone South Boston 1662—1373

REAL ESTATE ANT PARDAVIMO

So. Boston, Mass.

Dviejų šeimynų kampinis namas ir krautuvė, su įtaisymais.

Šešių šeimynų namas su dideliu kiemu, elektra, gasas, skalbynės.

Trijų šeimynų medinis namas 3-4-4 kambariai, su įtaisymais.

Naujas dviejų šeimynų namas su naujausiais įtaisymais gražiausioj vietoj ant Marine Road.

Medford'e

Dviejų šeimynų namas, su vieta delei dviejų garadžių ir naujausiais įtaisymais.

Readville

Dviejų šeimynų namas su įtaisymais, vištininkai ir daug žemės.

Randolph

Aštuonių kambarių namas su visu forničiumi, ir šeši akeriai žemės.

E. Bridgewater

Farma, 50 akerių žemės, 22 karvės, 1 bulius, arklys ir 10 kambarių stuba, visokių farmos mašinerijų.

Į LIETUVĄ IR ATGAL

Užlaikau

Laivakorčių pardavimo ir pinigų siuntimo skyrių.

Inšiūrinu tik Mass. valstijoj

Nuo ugnies ir nelaimės: automobilius, forničius, gyvastį, namus, stiklus, sveikatą ir t. p.

Parduodame Anglis ir Malkas

Pristatom netoliau kaip 12 mailių nuo Bostono.

Turiu

Daugybę namų, farmų ir krautuvių ant pardavimo ir mainymo, kurių čia negalima suminėti.

Galima Kreiptis

Ypatiškai, laišku arba per telefoną.

Ofiso Valandos

Nuo 9 val. ryto iki 9 val. vakaro.

VANAGAIČIO DAINOS MOKYKLOMS

Jau išėjo iš spaudos "Dainuok" II dalis. Gražus rinkinys dar gražesnių dainų dviem ir trim balsams. Mokykloms imant didesniam skaičiui, nuleidžiama didelis nuošimtis. *Dainuok II dalis,* kaina 60 centų. Puikiausias vadovėlis mokykloms ir chorams.

Reikalaukite *"Darbininke" 366 Broadway, So. Boston, Mass.* Mes turime visas Vanagaičio kompozicijas.

Pirkite visi *"Dainuok,"* ten rasite gražiausias dainas, ypatingai merginoms dainuoti.

ANT RENDOS

"Darbininko" name, prie E gatvės, ant rendos didelė krautuvė. Tinka sandėliui, dirbtuvėlei arba šiaip kokiam bizniui. Renda prieinama. Klauskite "Darbininko" Administracijoj 366 Broadway, So. Bostin. Tel S. B. 0620.

DRAUGIJŲ VALDYBŲ ADRESAI

ŠV. JONO EV. BL. PAŠELPINĖS DR-JOS VALDYBOS ADRESAI

Pirmininkas — M. Žiobe, 539 E. Seventh St., So. Boston, Mass. Telephone South Boston 0552-R.
Vice-Pirmininkas — J. Petrauskas, 24 Thomas P. So. Boston, Mass.
Prot. Raštininkas — J. Glineckis, 5 Thomas Pk., South Boston, Mass
Fin. Raštininkas — M. Šeikis, 366 Broadway, So. Boston, Mass.
Kasierius — A. Naudžiunas, 385 E. Broadway, So. Boston, Mass
Tvarkdarys — J. Zaikis, 7 Winfield St., So. Boston, Mass.
Draugija laiko susirinkimus kas trečią nedėldienį kiekvieno mėnesio, 2-rą valandą po pietų, parapijos salėj, 492 E. Seventh St., So. Boston, Mass.

ŠVENTO PETRO IR POVILO DR-JOS VALDYBA

Pirmininkas — Antanas Navikas, 702 E. Fifth St., So. Boston, Mass.
Vice-Pirm. — Juozas Jackevičius, 92 Sawyer Ave., Dorchester, Mass.
Prot. Raštininkas — Leonas Švagždis, 111 Bowen St., So. Boston, Mass.
Fin. Raštininkas — Kazys Kiškis, 366 Broadway, So. Boston, Mass.
Iždininkas — Vincas Kališius, 67 G Street, South Boston Mass.
Maršalka — Kazimieras Ambrozas, 492 E. Seventh St., S. Boston, Mass.
Draugija laiko savo susirinkimus kas pirmą nedėldienį kiekvieno mėnesio antrą valandą po pietų, parapijos salėj, 492 E. Seventh St., So. Boston, Mass.

ŠV. KAZIMIERO R. K. D-JOS VALDYBOS ANTRAŠAI

So. Boston Mass.

Pirmininkas — Jonas Jarošs, 225 L Street, South Boston, Mass.
Vice-Pirmininkas — Jonas Grubinskas, 24 Prescott St., Readville, Mass.
Prot. Raštininkas — V. Mickevičius, 405 Third St., South Boston, Mass
Finansų Raštininkas — M. Belkis, 366 W. Broadway, So. Boston, Mass
Iždininkas — V. Balutis, 36 Mercer Street, So. Boston, Mass.
Maršalka — P. Laučka, 393 Fifth Street, South Boston, Mass
Draugija laiko susirinkimus kas antrą nedėldienį kiekvieno mėnesio, po pu val. po pietų, Parapijos Salėj, Septin ta Gatvė, South Boston, Mass.

LIETUVOS DUKTERŲ DR-JOS P OGLOBA MOTINOS ŠVČ. VALDYBOS ADRESAI

Pirmininkė — Jieva Marksienė, 625 E. Eighth St., So. Boston, Mass.
Vice-Pirmininkė — Ona Zulonienė, 11 Monks St., South Boston, Mass.
Prot. Raštininkė — Ona Siauriene, 443 E. 7th St., So. Boston, Mass. Telephone South Boston 3422-R.
Fin. Raštininkė — Bronislava Ciuniene 29 Gould St., W. Roxbury, Mass.
Iždininkė — Ona Stanuliutė, 105 W. 6th St., So. Boston, Mass.
Tvarkdarė — Ona Mizgirdienė, 1512 Columbia Rd., So. Boston, Mass.
Draugija savo susirinkimus laiko kas antrą utarninką kiekvieną mėnesį 7:30 vakare, pobažnytinėj svetainėj Visais dr-jos reikalais kreipkitės pas protokolų raštininkę laišku ar telefonu.

D. L. K. KEISTUČIO DR-JOS VALDYBOS ANTRAŠAI

Pirmininkas — Mot. Versiackas, 694 E. Fifth St., So. Boston, Mass.
Vice-Pirmininkas — Povilas Ruka, 95 C Street, South Boston, Mass.
Prot. Rašt. — Antanas Macejunas, 450 E. Seventh St., S. Boston, Mass.
Fin. Rašt. — Pranas Tuleikis, 109 Bowen St., So. Boston, Mass.
Iždininkas — Andrius Zalieckas, 150 H St., South Boston, Mass.
Tvarkdaris — Kazys Mikailionis, 906 E. Broadway, So. Boston, Mass.
Draugija laiko savo susirinkimus kas antrą (2-trą) nedėldienį kiekvieno mėnesio Lietuvių Salėj, kertė E ir Silver gat., So. Boston, Mass., 1:30 val. po pietų. Ateidami susirinkiman prašome atsivesti naujų narių prirašyti prie musų draugijos.

KAIP PADIDINTI SAVO ABELNĄ STIPRUMĄ IR ENERGIJĄ

Nuga-Tone suteikia daug turtingo ir sveiko kraujo ir jus butinai turite pabandyti jas jei tik turite prastą apetitą, prastą virškinimą, silpnus inkstus ir puslę, gasus skilvyje arba žarnose, galvos skaudėjimą, svaigulį, prastas kepenis, silpnus nervus ar silpnus Svarbius kuno Organus arba panašius nesmagumus nuo abelno nusilpnėjimo ir abelnai serganti kuno stovį.

Nuga-Tone neabejotinai išlaikė bandymą per paskutinius 35 metus ir milijonai žmonių įgavo didžiausią pagelbą vartodami jas. Butinai pabandykit Nuga-Tone. Jos tikrai padarys jums daug gero. Atsiminkite, jei Nuga-Tone nepagelbės daug visokiame atsitikime—jus jausitės stipresniu, sveikesniu, linksmesniu—daugiau turėsite jėgos ir energijos—arba jusų pinigai bus grąžinami. Nusipirkit butelį šiandien. Tik žiurėkit, kad butų Nuga-Tone.

Tel. So. Boston 0823
NAUJOJE VIETOJE
LIETUVIS DANTISTAS
DR. M. V. CASPER
(KASPARAVIČIUS)
511 Broadway, So. Boston
Ofsio valandos:
nuo 9 iki 12 ryte ir nuo 1:30 iki 5 ir nuo 6 iki 8 val. vakare. Ofisas uždarytas subatos vakarais ir nedėldieniais, taip-gi seredomis nuo 12-tos dieną uždarytas

LIETUVIS DENTISTAS
DR. ST. A. GALVARISKI
(GALINAUSKAS)
414 Broadway, So. Boston
Telephone So. Boston 2300
Ofisas atdaras nuo 10 iki 12 ryto, nuo 1:45 iki 5:20 po piet ir nuo 7 iki 9 vakare. Šventą dieną pagal susitarimą.

Tel. Brockton 5112
DANTISTAS
DR. A. J. GORMAN
(GUMAUSKAS)
705 Main St., Montello, Mass.
(Kampas Broad Street)
Ofiso valandos:
Ryte nuo 10 iki 12 val.
Dieną nuo 2 iki 5 val.
Vakare nuo 6 iki 8 val.
Sekmadieniais pagal sutarties.

TEL. So. Boston 0505—W.
LIETUVYS DANTISTAS
A. L. KAPOČIUS
251 Broadway, So. Boston
("Aleivio" name)
Ofiso Valandos: nuo 9 iki 12, ant 1:30 iki 6 ir nuo 6:30 iki 9 vakare.
Seredomis nuo 9 iki 12 val. dieną
Subatomis nuo 9 iki 6 vak. Nedėlomis nuo 9 iki 12 (pagal sutartį)

SUSIPAŽINKIT SU LIETUVOS VEIKĖJAIS

Nei viena tauta negali kilti kultūroje ir gerovėje be mokytų vyrų ir moterų. Kiekviena kultūringa tauta gerbia savo mokytus vyrus ir mokytas moteris. Taip ir pas lietuvius turi būti.

Kiekvienas lietuvis turi žinoti apie savo tautos vadus. Kiekvienas Amerikos lietuvis pirvalo supažindinti savo vaikus su lietuvių tautos vadais. Jei taip nedaroma, tai reikia nustoti kalbėjus apie lietuvių išlikimą Amerikoj.

APIE LIETUVIŲ TAUTOS VEIKĖJUS
YRA IŠLEISTAS PUIKUS VEIKALAS VADINAMAS
LIETUVOS ALBUMAS
Veikalas turi 436 puslapių, iš kurių 288 puslapiai užimti paveikslais
Kaina $3.50 Užsisakykite
"DARBININKAS"
366 West Broadway South Boston, Mass.

P. J. AKUNEVIČIUS
Lietuvis Graborius
620 E. SIXTH ST., SO. BOSTON
Tel. S. B. 4486

Residencijos Telephonas: 0779-R. K
Ofiso Telefonas So. Boston 0779-W
S. BARUSEVIČIUS
Lietuviškas Graborius, balsamuotojas, Real Estate ir Public Notaras
258 W. Broadway
South Boston, Mass.
Residencija 888 Dorchester Avenue Dorchester, Mass.

J. PETRUŠKEVIČIUS
Laisniuotas Graborius
Laikau automobilius del veselijų, krikštynų ir šiaip pasivažinėjimo, pigiau nė kiti.
162 Broadway, S. Boston, Mass.
Ofiso Tel. So. Boston 0304-W
Res. Tel. S. B. 0304-R.

E. V. WARABOW
(Wrublianskas)
LIETUVIS GRABORIUS IR BALSAMUOTOJAS
1179 Washington Street
Norwood, Mass.
Tel. Norwood 1503
MONTELLO OFFICE
104 Ames Street
Telephone Brockton 1641-J

PATARNAVIMAS DIENĄ IR NAKTĮ
D. A. ZALETSKAS
Graborius ir Balsamuotojas
877 ir 443 Cambridge Street
Cambridge, Mass.
Telephone University 8831-W

"TIESOS AIDAI"
Mėnesinis leidinys, TIESOS šviesoje nušviečiantis dienos klausimus.
Prenumerata metams.....$1.20
Atskira knygelė.....10c.
Adresas: "TIESOS AIDAI"
1624 E. Falls St., Niagara Falls, N. Y.