TALIKAI DARBININKAI ENYKITĖSI

# DARBININKAS

EINA ANTRADIENIAIS IR PENKTADIENIAIS

AMERIKOS LIETUVIŲ R. K. ŠV. JUOZAPO DARBININKŲ SĄJUNGOS ORGANAS

.UO 1915 METŲ | SOUTH BOSTON, MASS., LIEPOS JULY 27 D., 1928 M., Nr. 57. | KAINA 5 CENTAI

## Audra padarė nuostolių 140,000 Litų sumai

*Kaunas.* — Gautomis žiniomis iškilusi liepos 4 d. vakare audra Vilkaviškio apskrity pridarė daug nuostolių. Sugriauta daug trobėsių, bendrai nuostolių pridaryta 140 tūkstančių litų sumai.

### DIKTATŪRŲ ŠALYSE SĄMOKSLAI YRA NEPABAIGIAMI

*Maskva.* — Tass praneša, kad po 52 val. tęsusiosi pasitarimo vyriausis teismas paskelbęs sprendimą Donbaso byloje. Esą įrodyta, kad sąmokslas buvęs; jo centras buvęs Maskvoj ir Charkove. "Sąmokslininkai" kontrrevoliucionieriai turėję ryšių su buvusiais kasyklų savininkais. Todėl 11 jų nutarta sušaudyti, 34 katorgon.

Vokiečių inž. Otto išteisintas.

### IŠ KAUNO MOTOCIKLIU Į ISPANIJĄ IR ATGAL

*Kaunas.* — Mūsų sportininkai V. Matulka ir Vasiliauskas išvyko į kelionę iš Kauno per Berlyną—Paryžių į Ispaniją ir atgal. Juodu šią ilgą kelionę darys stiprios konstrukcijos motociklu žinomos firmos Harley Davidson 10 P. S.

### VIENAIP KALBA, KITAIP DARO

"Lietuvos Aido" Nr. 121 praneša naujos Tautininkų Sąjungos Centro Valdybos sudėtį, į kurią tarp kitų išrinkti kun. dekanas V. Mironas ir kun. Iz. Tamošaitis. Tautininkai savo laiku daug barė ir vis nenustoja barti krikščionis demokratus, už tai kad šie girdi traukia kunigus į politiką. Kaip matome tautininkai dabar jau lyg būtų pamiršę savo šauksmus apie tai, kad kunigai turi būti atitraukti nuo politikos: turbūt jie patys negali be kunigų apseiti, kad išrinko net 2 kunigu į savo partijos centrą.

*Kauno "D-kas"*

### LENKŲ PREZIDENTAS PERSIKĖLĖ IŠ VARŠUVOS Į POZNANĘ

Pranešimu iš Varšuvos, lenkų valstybės prezidentas Moscickis kitą savaitę važiuos į Poznanę, kur jis gyvensiąs ilgesnį laiką ir iš ten vesiąs visus reikalus.

### ŠIRDINGA KOMUNISTŲ DRAUGYSTĖ SU KARALIAIS

Sugrįžęs Afganistanan, Amanulla pasiuntė Kalininui Maskvon telegramą, kurioje pareiškia širdingiausią padėką Rusijos karaliui Kalininui ir visai sovietų tvarkai už tai, kad jį labai iškilmingai priėmę ir daug malonumų suteikę. Amanulla užtikrina Kalininą, kad jis būsiąs geriausias Sovietų draugas.

### PRIMO DE RIVEROS SUŽADĖTINĖ ĮSTOJO VIENUOLYNAN

Radio pranešimu iš Londono, įstojo į vienuolyną buvusi ispanų diktatoriaus Primo de Riveros sužadėtinė senorita Casteldonos.

### APVOGĖ VILNIAUS METROPOLIJĄ

Nežinomi piktadariai Vilniuje įlindo į metropolito kanceleriją. Išlaužę nedegamąją pinigų kasą, piktadariai šiplėšė 30 tūkstančių auksinų ir pasislėpė.

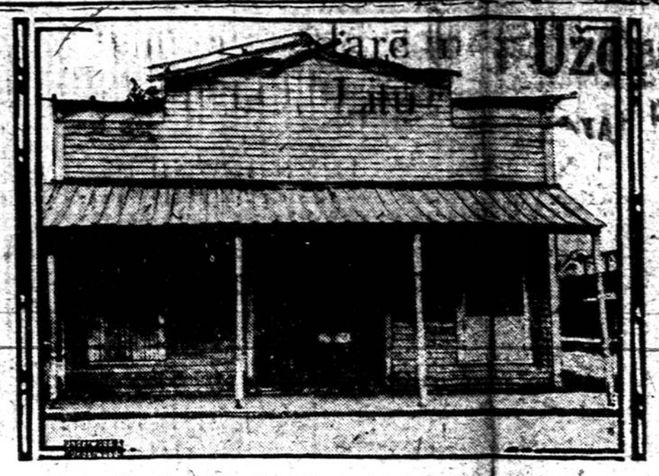

Namas Lonoke, Ark., kur Senatorius Robinson, Demokratų kandidatas į vice-prezidentus, atidarė savo pirmą teisių ofisą.

## Lietuvių ir lenkų susišaudymas prie Demarklinijos

### NUSKENDO 291 ŽMOGUS

Reuterio pranešimu iš Santiago, nuskendo Čili jūrininkų transporto laivas "Angamos." Žuvo 291 žmogus. Tarp 80 nuskendusių keleivių daug buvo moterų ir vaikų. Iš laivo įgulos ir keleivių išsigelbėjo tik 4 žmonės.

Papildomomis žiniomis, laivo katastrofa įvyko nulūžus vairui.

### LAKŪNAS LINDY PER 6 MĖNESIUS PADARĖ $204,000.

*Washington,* D. C. — Lakūnas Lindbergh'as, kuris laimingai perlėkė Atlantiką orlaiviu per 6 mėnesius padarė $204,000.

### AMERIKOS IR LATVIJOS SVEČIAI APŽIŪRĖJO PAŽAISLĮ

*Kaunas.* — Liepos 3 val. p. p., gen. Nagevičiaus vedami, Kaune viešį lietuviai iš Amerikos drauge su atvažiavusiais svečiais lietuviais ir latviais iš Rygos — apie 150 žmonių — buvo garlaiviu "Vilnius" iš Kauno nuvežti į Pažaislį. Kelionė prieš sraunų vandenį Nemunu tęsesi apie 2 valandas. Bet ji nebuvo nuobodi, nes nuolat grojo orkestras, kuris gerai nusiteikusius keleivius linksnino. Pažaislio vienuolyno seselės atvykusius svečius maloniai sutiko. Duoti paaiškinimų apie Pažaislio gražios bažnyčios meniškus ir istoriškus įdomumus gen. Nagevičiaus buvo pakviesta dr. H. K. Jacynienė, parašiusi apie Pažaislio vienuolyną monografiją — disertaciją, už kurią ji ir daktaro laipsnį gavo. Gražiame Pažaislio pušyne svečiai buvo apdovanoti nepriklausomybės medaliais. Prie šios ekskursijos buvo ir keletas Amerikos ir latvių spaudos atstovų.

### Vienas kareivis užmuštas, o du sužeisti

#### Šis esąs antras susikirtimas

*Berlynas.* — Lenkų laikraštis "Glos Prawdy," išeinantis Vilniuje paduoda, kad pereitą antradieny ant demarklinijos įvyko susirėmimas lenkų kareivių su lietuviais.

Mūšy žuvo vienas lenkų kareivis ir du sunkiai sužeisti. Sako, kad šis susikirtimas jau bus antras iš eilės, bėgy kelių dienų.

"Glos Prawdy" rašo, būk Lietuvos kariuomenė prie demarklinijos yra gerai apginkluota ir kad "lenkų gyventojai" yra baisiai varginami."

Lenkija, pasiuntus skundą Tautų Sąjungai už tai, kad Lietuva laiko kariuomenės manevrus. Lietuva savo atsakyme nurodo, kad Varėna dar prie Rusų buvusi šaudymo laiku.

Kiek šios žinios teisingos parodys ateitis.

### EMIGRACIJA

Birželio mėn. iš Lietuvos emigravo: Argentinon—176 asmenys, Brazilijon — 142, Afrikon — 84, Kanadon — 184, Uragvajun — 40, Amerikos Jung. Valst. — 105, Meksikon — 2, Kubon — 3 ir Australijon — 2. Iš viso 738 asmenys. Pernai birželio mėn. emigravo 1848. Gegužės mėn. emigravo 987. Iš viso šiais metais emigravo 5,035 asmenys. Pernai per pirmąjį pusmetį—11,752 asmenys.

### AGRARCIJOJ BADAS

Laikraščių pranešimu, Galicijos apskrity Moscisk ūkininkų gyventojų tarpe prasidėjo badas ir bado šiltinė.

### DERYBOS SU LENKAIS

#### Oficialinis komunikatas iš plenumo posėdžio

*Kaunas.*—Saugumo ir praeities (nuostolių) likvidavimo komisijų plenumo posėdis prasidėjo liepos mėn. 6 d. 5 val. ir baigėsi 6 val. 15 min.

Šiame posėdy lenkų delegacija susisiekus su savo vyriausybe, turėjo pranešti lenkų vyriausybės nusistatymą dėl lietuvių įteikto sutarties projekto.

Lenkų komisijos pirmininkas p. Holowko pareiškė, kad lietuvių komisijos pasiūlytas saugumo kontrprojektas lenkų vyriausybės negali būti priimtas dėl dviejų motyvų: pirma — kad lietuvių projektas išeinąs iš Tautų Sąjungos rezoliucijos 1927 m. gruodžio 10 d. ribų ir antra — kad lietuvių projektas paliečiąs Lenkijos teritorialę neliečiamybę.

Tokio turinio lenkų vyriausybės oficialus atsakymas netrukus būsiąs patvirtintas Lietuvos vyriausybei ir raštu.

Lietuvių delegacijos pirmininkas, p. Balutis, pareiškė pasigailėjimo dėl tokio lenkų delegacijos pareiškimo ir paklausė, kokį praktišką išėjimą lenkų delegacija numato iš susidariusios padėties.

P. Holowko lenkų delegacijos vardu pareiškė, kad lenkų vyriausybė pageidautų, kad tolimesnis svarstymas eitų Tautų Sąjungos rezoliucijos ir Karaliaučiaus derybų plotmėj. Lietuvių delegacijos pirmininkas tada nurodė, kad lietuvių projektas neprieštarauja nei vienam, nei kitam ir todėl lietuvių delegacijai būtų įdomu žinoti, kokius praktiškus sumanymus lenkų delegacija siūlo toje plotmėje.

P. Holowko, atsakydamas, pareiškė, kad kartą perdavus lietuvių delegacijai savo vyriausybės nusistatymą dėl lietuvių projekto, nėra vietos asmeniniai iniciatyvai ir lenkų delegacija neturinti teisės daryti jokių naujų pasiūlymų. Todėl jo manymu pasilieka tik viena iš dviejų: arba lietuvių delegacija sutinka grįžti prie lenkų pasiūlyto nepuolimo pakto ir paimti jį kaipo bazę tolimesniems svarstymams, arba tegul lietuvių delegacija pasiūlo lenkams naują projektą, nes įteiktasai lietuvių projektas yra lenkams visiškai nepriimtinas.

P. Balutis, atsakydamas, pažymėjo, kad lenkų įteik-

(Seka ant 7-to pusl.)

## Teisėjas Uždraudė Pikietuoti New Bedforde

*New Bedford,* Mass., liepos 26 d. — Teisėjas Frank A. Milliken, kuris teisė 13 streikierių neva už ardymą taikos ir riaušes, pakeltu balsu pareiškė, kad pikietavimas New Bedforde turi būti uždraustas ir kad darbininkai neturi eiti prie dirbtuvių. Jis sako: "Geriausį botagą jie turi tai susivaldyti ir neiti prie dirbtuvių, nedaužyti langų ir neįžeidinėti policistų. Įstatymai turi būti pildomi.

"Pikietavimas kaip dabar yra vedamas šiame mieste yra nelegalis ir kaipo tokis turi būti sustabdytas."

Tyliką pikietierių areštavo prie Sharp audenyčių, kuomet jie pradėjo maršuoti gatvėmis be leidimo. Areštuojant vadus kilo riaušės. Sužeista 3 policistai ir keletą streikierių.

Streikieriai pikietavo prie audenyčių ramiai, o tik neturėjo leidimo maršuoti gatvėmis.

Ant rytojaus, nežiūrint, kad teisėjas Milliken pikietavimą skaito nelegaliu, prie audenyčių susirinko apie 1000 streikierių ir ramiai pradėjo pikietuoti.

Jau iš kalno apie 150 policistų buvo atsiųsta. Šerifas pikietuojantiems darbininkams perskaitė riaušių aktą. Po to policijos viršininkas įsakė darbininkams išsiskirstyti. Davė penkias minutas. Nepaklausė. Tuomet įsakė policistams areštuoti po vieną pikietierį. Areštuojami darbininkai nesipriešino, bet ramiai pasidavė, išskyrus vieną, kuris bandė pasprukti iš policisto rankų. Tą dieną areštuota 82 darbininkai.

Kas kaltas, kad darbininkams draudžia pikietuoti? Nagi raudonieji komunistai, kurie nuo pat pradžios streiko ardė ir dar tebeardo darbininkų vienybę.

Komunistai išprovokavo policiją ir teisėją uždrausti, kad ir ramų pikietavimą. Kompanijoms to tik ir reikia, kad policija pradėtų spausti darbininkus.

Dabar darbininkams yra daug sunkiau kovoti prie darbdaviais, nes ir policija, neva apsaugojimui nuo riaušių, persekioja darbininkus.

## Morones buvęs sąmokslo vadas prieš Obregoną

### Katalikai gelbsti policijai susekti sąmokslo dalyvius

*Mexico City.* — Policijos viršininkas gen. Zertuchė pranešė spaudai, kad jam pavyko išgauti iš žmogžudžio Jose de Leon Toral pilną išpažinimą delko jis nušovęs gen. Obregon, naujai išrinktą prezidentą.

Jis pripažįsta, kad katalikai jam gelbsti surasti tikruosius kaltininkus, kurie privedė jauną studentą prie šios baisios tragedijos.

Pasklydo kalbos, kad gen. Obregoną nužudę jo neva draugai, Calleso šalininkai.

Pramonės ir darbo sekretorius Morones pasislėpė. Jis buvo radikalas. Policija jo ieško.

Pasirodo, kad Calleso ir policijos viršininko kaltinimas, kad katalikai nužudė Obregoną neturi nė mažiausio pagrindo. Yra tai biaurus šmeižtas.

Šis dalykas gal nebūtų paaiškėjęs taip, jeigu ne agrarų grąsinimai. Agrarai tvirtina, kad ne katalikai nužudė Obregoną, bet raudonieji, kurių vadas buvęs Morones.

Morones buvo didelis Obregono priešas.

Dabar Calles iš savo kabineto Morones paliuosavo.

Bedievių šmeižtai ant katalikų dar kartą grąžinami jų adresu.

"Keleivis" ir kiti geltonlapiai, apsikabinėję melagių diplomais, nė neparausta skelbdami melą prieš katalikus ir po to kada žinios pasklydo, kad kaltininkai ieškomi pas raudonuosius, o ne pas katalikus ir kad katalikai padeda juos surasti.

### GRESIĄS BADAS SOVIETŲ RUSIJAI

Pranešama, kad Sovietų Rusijos vyriausybė tebeperkanti grūdus visam pasaulyj. Žiniomis iš Rygos, Sovietų Rusijai gresia rimtas badas pavojus. Šių metų derlius Rusijoj būsiąs blogas.

## Lietuvos ūkininkai dėl Vilniaus

Ūkininkų s-gos suvažiavime einamuosiuose pasitarimuose buvo iškeltas Vilniaus klausimas. Ūkininkai turėdami galvoj Vilniaus svarbą Lietuvai ir suprasdami, kad tiesioginėse derybose su lenkais Vilniaus aplenkimas yra jau mūsų pralaimėjimo pradžia, tam tikra, viebalsiai priimta, rezoliucija pareiškė, kad Vilnius tegali priklausyti tik Lietuvai, ir jog suvažiavimas deryboms su lenkais, vedamoms aplenkiant Vilnių negalės pritarti.

### NAUJA ŪKININKŲ SĄJUNGOS VALDYBA

Birželio mėn. 27 ir 28 d. d. įvykusiame ūkininkų suvažiavime papildyta ūkininkų sąjungos centro valdyba. Papildytą valdybą dabar sudaro: Aleks. Stulginskis, P. Mikšys, p. Karoblis, kun. Baltrušaitis, agr. J. Valatka, prof. B. Vitkus, D. Trimakas, agr. Petrušauskis ir J. Dagelis.

Kad pyksi — nevyksi, kad blogai darysi — negyvensi.

**Visi rengkitės į darbininkų išvažiavimą, Rugpjučio-August 5-tą d. "Palangos" Parke, Lawrence, (Methuen), Massachusetts.**

# Žinios iš Lietuvos

### A. A. KUNIGO ALFONSO PETRULIO LAIDOTUVĖS

Musninkuose birželio 30 d. įvyko liūdnos iškilmės. Prasidėjo pusiau devintą valandą ryto, lydint a. a. kun. A. Petrulio kūną iš klebonijos per miestelį bažnyčion. Liūdnąją procesiją vedė Širvintų dekanas kun. Linartas, padedant ar ne keturiolikai kunigų, suvažiavusiųjų atiduoti paskutinį patarnavimą savo draugui ne tik iš kaimyninių parapijų, bet ir iš tolimųjų. Atvirą karstą visą laiką nešė vėlionies abu broliai, seserėnas — aviacijos kapitonas L. Peseckas, ir trys parapijiečiai.

Liūdnoj eisenoj dalyvavo vietos mokyklų mokiniai su savo mokytojais, šviesuomenė, daug parapijiečių, žydai. Bažnyčia buvo pilna žmonių, nors tai ir šiokia diena tebuvo.

Pamaldų gale atatinkamo turinio pamokslą, paminint a. a. kun. A. Petrulio žymius nuopelnus bažnyčiai ir tėvynei, pasakė kun. Racevičius, Pūnios klebonas.

Eiseną iš bažnyčios prie kapo vedė kanauninkas Cijūnaitis, kuris prie kapo pasakė gražų pamokslą. Po to sekė kalbos: Vyriausybės atstovo—p. Susisiekimo Ministerio St. Čiurlionio, kun. Vlado Mirono ir vėlionies brolio Vytatuo Petrulio. Nepaprastai didelį įspūdį į visus laidotuvių dalyvius padarė kun. V. Mirono kalba, kuri buvo pasakyta su dideliu skausmu ir nepaprastu jautrumu.

Naujai supiltasai kapas tuo tarpu pasipuošė visa eile gražių vainikų, kurių tarpe savo gražumu pasižymėjo Vyriausybės atsiųstasai vainikas.

Naujasai Musninkų bažnyčios šventoriuje kapas, kaip pasakė kun. V. Mironas, yra nepaprastai simbolingas, nes tai yar vieno iš didžiųjų Vilnijoj kovotojų už lietuviškumą kapas—kapas supiltas tokiame Lietuvos kampely, kur lietuviškumas dar silpnas; kapas, kuris išaugo visai netoli dabartiniosios demarkacijos linijos.

### L. G. S. F. SPORTO ŠVENTĖ PASIBAIGĖ

*Kaunas.* — Liepos 4 d. vėlai vakare šventės dalyviai su savo vadais prof. J. Eretu, stud. J. Kudirka, A. Liūdžium, B. Bučinsku, V. Ražaičiu, J. Eiduku ir k., abiturientais A. Akelaičiu, tikrųjų kandidatų į Amsterdamą, ir St. Šačkum, pastačiusiu per šventę naują šokimo su kartimi Lietuvos rekordą, susirinko ateitininkų valgykloj kuklios vakarienės.

Vakarienės šeimininkas buvo prof. J. Eretas. Per vakarienę buvo pasakyta daug nuoširdžių kalbų, vadams, ypač L. G. Š. F. pirmininkui J. Kudirkai, ilgai šaukta "valio," aptartas tas kelias, kuriuo L. G. S. F. eina, išdalintos dovanos.

Sporto federantai per jėgą ir grožį eina į idealą. Kad šis racionaliosios kūno kultūros kelias yra tikrasis sportininkų kelias, rodo kad ir paskutiniai sporto daviniai. Lengvosios atletikos srity L. G. Š. F. šiandien konkurentų beveik neturi. Tai parodė kad ir paskutinės L. F. L. S. suruoštos lengvosios atletikos rungtynės, kur sporto federantai žymiai pralenkė visus kitus.

Tuo racionaliosios kūno kultūros keliu L. G. Š. F., kaip pažymėjo baigdamas vakarienę vienas iš jos garbės narių ir pirmųjų steigėjų prof. Eretas, eis ir toliau. Krikščioniškoji kultūra, drausmė, draugiškumas, solidarumas, gražus, elastiškas išmiklintas kūnas — štai ko siekia sporto federantai.

Visi gieda organizacijos ir tautos himnus ir su pakeltu ūpu skirstos namo.

### VĖL SĖJA VASAROJŲ

*Šiaulėnai* (Šiaulių apsk.). Po didelių lietų ir potvinių vėl ūkininkai pradėjo sėti vasarojų — išpuvusį ir dar nesėtą. Kas turi sėklos sėja, o kas neturi — pirkti brangu: (cent.) rugiai ir kviečiai 43 lt., avižos 30 lt., miežiai 42 lt., bulvės 10-11 litų.

### NEPAPRASTI VĖJAI

*Norkūnai,* Leipalingio v. Šią vasarą čia pasitaiko nepaprastai smarkūs vėjai. Seni žmonės pasakoja, kad tokių labai retai atsitinka. Taip, pereitą savaitę žmogui bevažiuojant, kažkur vėjas nunešė dar gerą paltą ir kepurę, daug medžių išlaužė. Kiek pirmiau Diržų kaimo matininkui, matavimo mašiną sudaužė ir kitokių šposų iškrečia.

### VYSKUPO APSILANKYMAS

*Šeduva.* — Birželio 22-23 d. čia vizitavo J. E. Panevėžio vyskupas Paltarokas, kurį vietos gyventojai sutiko dideliu iškilmingumu. Pastatyta daug garbės vartų, prie kurių sutiko organizacijos arba šiaip vietos gyventojai. Valsčiaus savivaldybė su tarybos pirm. p. Butku ir viršaičiu p. Jonaičiu priešaky sutiko vyskupą prie valsčiaus sienų, ties Kleboniškių kaimu ir gyventojų vardu gražiai pasveikino. Miesto žydai ir gi turėjo savo garbės vartus. Vakare progimnazijos salėje buvo suruošta vakarienė, kurioje dalyvavo Eksc. vyskupas su visa buvusia dvasiškija, visų tautiškų ir katalikiškų organizacijų atstovai, šviesuomenė ir pavieni asmens, daugumoje ūkininkai. Pasakyta gražių kalbų, kuriose pažymėta bažnyčios ir jos vadovų įtaka viešajam gyvenimui. Į pasakytas kalbas atsakė Eksc. Vyskupas, pabrėždamas, kad susibūrimas visų gyventojų be pažiūrų skirtumo pagerbti savo vyskupą jį džiuginąs ir jis tai giliai įvertinąs. Birželio 23 d. po piet vyskupas išvyko Pakruojun.

### PIRMOJI LIETUVIŠKA FILMA

*Kaunas.* — Kino b-vei "Akis" susitarus su Karo Mokslo V-ba, liepos mėnesio 2 dieną pradėta statyti pirmoji Lietuvos filma. Ilgio bus du tūkstančiai su viršum metrų.

Pastatyme dalyvauja Karių teatro artistai ir kino b-vės "Akis" studijos mokiniai.

Turinys paimtas iš kaimo ir kariuomenės gyvenimo ir filmos tėkstas, parodyti, kokią naudą duoda tarnavimas kariuomenėje.

Režisuoja pulk. leit. p. Bruzulevičius, o operatorius p. Dunajevas.

Pastatyti tikimasi ilgiausia per tris mėnesius. Tad galima tikėtis, jog rudenį galėsime pamatyti tikrą lietuvišką filmą ne tik savo dvasia, bet ir savo pajėgomis sukurtą.

### SUMAŽĖJO RADIO ABONENTŲ SKAIČIUS

Kaune birželio mėnesį naujai užregistruota apie 20. Seniau radio abonentų buvo apie 2,000, bet, prasidėjus vasarai ir daugumui išvažinėjus kitur vasarai, jų skaičius sumažėjo ligi 1500.


JEIGU NENORI, KAD TAMSTOS VAIKAI PAMIRŠTŲ GIMTĄJĄ LIETUVIŲ KALBĄ, TAI IŠRAŠYDINK JIEMS

GRAŽIAUSĮ VAIKŲ LAIKRAŠTĮ

"SAULUTĖ"

Daugybė paveikslų! Pasakos, apsakymėliai, eilėraščiai, juokai. Piesos vaikų teatrui. Žinutės iš gimtojo krašto ir plataus pasaulio. Įvairumėliai. Uždaviniai ir pramogėlės. Patarlės, priežodžiai, mįslės. Darbeliai iš popieriaus, molio ir kitoki. Laikarščio kaina: metams 2 dol., pusei metų — 1 dol. Eina 2 kartus per mėnesį. Paveikslus piešia K. ŠIMONIS ir kiti dailininkai. Leidžia "PASAKOS" B-vė. Redaktorius A. Giedraitis.

Vienas Nr. susipažinti siunčiamas veltui.

Adresas: "Saulutės" Administracija Jurbarke



PRANEŠIMAS LDS. CONN. APSKRIČIO KUOPOMS

LDS. Conn. apskričio pusmetinis suvažiavimas įvyks rugpiūčio 5-tą dieną, 1928 m., šv. Jurgio parapijos svetainėj, Waterbury, Conn., 1 val. po pietų.

Šis suvažiavimas yra taipgi ir prieš seiminis. Tik lai kiekviena kuopa siunčia kodaugiausia delegatų ir kartu su jais gerų įnešimų.

Nepamirškite dienos — rugpiūčio 5-tą dieną, Waterbury, Conn.

M. Blažauskaitė,
LDS. Conn. Apskričio Rašt.

Gub. "Al" E. Smith kalba susirinkusiai miniai jį pasveikinti laimėjus kandidatūrą į Prezidentus, Albany.

### NEPAPRASTAS LIETUS KAUNE

Liepos 4d. apie 7 val. vak. Kaune buvo labai gausus lietus su perkūnija. Keli perkūnijos smūgiai buvo tiek dideli, kad langai drebėjo.

Užtrukęs apie valandą, lietus tiek daug davė vandens, kad Kauno kanalizacija nespėjo jo suimti. Gatvės paplūdo. Visa Laisvės Alėja paplūdo ir pasidarė didžiulė upė: visi trotuarai apsemti iki pat namų durų, vietomis vanduo veržėsi į kiemus ir rūsius. Vienas namų savininkas išsigando potvynio ir iššaukė Burmistrą p. Vileišį, kuris tuč tuojau atvyko ir apžiūrėjo "katastrofos" vietą. Čia p. Burmistrui tikrinant vandens nutekėjimo vietą, kaž kas rūpinosi: girdi: čia tai niekis, bet "Sadausko visos žuvys jau plauko..."

P. Burmistras į tai pastebėjo, kad juokai juokais, bet jis jau buvęs ties L. Al. 53 Nr., kur vanduo pradėjo veržtis į rūsius ir teko iššaukti gaisrininkus, kurie pumpuoja rūsysna įsiveržusį vandenį.

Laikinuoju potvyniu pasinaudojo taksi, kurie skersai gatvę piliečius vežė imdami po litą už kursą.

Netrukus tačiau vanduo nuslūgo, palikdamas ant trotuaro sluoksnį dumblo.

### VASAROJAI TAISOSI

*Veliuona.* — Paskutiniu laiku, šiek tiek atšilo oras ir pradžiūvo drėgni laukai. Ištvinęs Nemunas, kuris čia lėnose vietose beveik visų panemunės gyventojų buvo užsėmęs pasėlius, dabar atslūgo. Visur laukuose rūksta žydintieji rugiai. Gyventojai tiki sulaukti pagaliau gražių dienų.


VANAGAIČIO DAINOS MOKYKLOMS

Jau išėjo iš spaudos "Dainuok" II dalis. Gražus rinkinys dar gražesnių dainų dviem ir trim balsams. Mokykloms imant didesniam skaičiui, nuleidžiama didelis nuošimtis. *Dainuok II dalis,* kaina 60 centų. Puikiausias vadovėlis mokykloms ir chorams.

Reikalaukite *"Darbininke" 366 Broadway, So. Boston, Mass.* Mes turime visas Vanagaičio kompozicijas.

Pirkite visi *"Dainuok,"* ten rasite gražiausias dainas, ypatingai merginoms


### DEGTINĖS IR SPIRITO GAMYBA LIETUVOJE

Kaip rodo valstybinio degtinės monopolio statistika per šių metų balandžio mėnesį degtinės buvo pagaminta 423,115 litrų, o spirito 14,640 litrų. Pereitais metais per balandžio mėnesį degtinės buvo pagaminta 374,495 ltr., o spirito 14,640 litr. Taigi žymiai mažiau. Iš viso per pirmąjį šių metų trečdalį degtinės pagaminta 2,103,680 litr., o spirito 96,019 ltr. Sulyginus su pereitais metais per tą patį laiką, šiemet degtinės buvo pagaminta 281,225 litrais, o spirito 29,464 ltr. daugiau. Per tą patį laiką (per keturius mėnesius) šiemet degtinės ir spirito parduota už 15,313,938 litus, o pereitais metais už 13,712,869 lt.

### IŠVYKO LATVIAI

Latviai ir Latvijos lietuviai, atvykę į Kauną pasižiūrėti VII žemės ūkio ir pramonės parodos ir dainų šventės ir susipažinti arčiau su lietuvių gyvenimu, vėl išvyko į Latviją. Svečiai sutikimu, kelionėmis, vaišėmis esą patenkinti. Į savo kraštą sakosi parsivešią po gerą malonių įspūdžių žiupsnį.

### RETAS IR BRANGUS RADINYS

— Vienas Milainių sodžiaus ūkininkas 4 klm. nuo Panevėžio savo lauke rado tris puodus senų monetų. Monetos sidabrinės ir varinės. Monetų dalis — Lenkijos, dalis — švedų. Monetas nupirko Panevėžio muziejus. Panevėžio muziejus turi surinkęs didelę monetų ir popierinių pinigų kolekciją. Muziejuj yra retenybių — žalvario kirvelis ir kitų.

— Nuo šių metų rudens uždaroma Panevėžio mokytojų seminarija. Į seminarijos rūmus bus perkelta mergaičių gimnazija.

— Po ilgų lietų, vėjų ir šaltų orų — birželio 27 d. pirmutinė diena giedri, be vėjo, šilta. 8 val. termometras rodė 25 laipsnius C.

### EMIGRACIJA Į BRAZILIJĄ MAŽĖJA

*Kaunas.*—Emigravo į užsienius šį mėnesį žymiai mažiau kaip kitais. Emigracija į Braziliją kaskart mažėja. Emigrantai daugiausia važiuoja į Kanadą, Argentiną ir pietinę Afriką.


"ŽVAIGŽDĖ"

Kiekviename "Žvaigždės" numeryje pilna įdomių apsakymėlių, dvasią žadinančių pranešimų ir žinių iš viso katalikų pasaulio, daug rašoma apie paskutinių laikų šventuosius, apie nepaprastą pasišventimą naujai atsivertusiųjų stabmeldžių tolimose kat. misijų šalyse, teikiama daug rimtų nurodymų bei patarimų krikščioniškam mūsų gyvenimui sutvarkyti taip painiais mūsų laikais, duodama daug atsakymų į pačius įdomiausius skaitytojų klausimus ir tt.

"Žvaigždė" išeina kas mėnesį. Ją leidžia Tėvai Jėzuitai Kaune.

Kaina: gerb. Amerikiečiams — 10 litų į metus; gi užsakant Lietuvos gyventojams "Žvaigždę" metams mokama 8 litus, pusei metų 4 lt.

Tat ir visi, kas tik gyvas, pasirūpinkit, kad sušvistų ties jūsų pastogėmis laikraštis "Žvaigždė!"

Adresas: "Žvaigždė," Tėvų Jėzuitų Namai, Kaunas, Lithuania.


Penktadienis,

Kiekvienas kas dedasi n rūpi krašto atsiradavimas suomenę susi lo užsisakyti

"KA..

"Karys" rašo ne tik rius Lietuvos kariuomen lus, bet ir duoda žinių iš ir iš užsienio.

Visiems šviesesniems žm svarbu skaityti "Karį," n spausdina bendro lavinimo ir įvairenybių iš naujų mokslo dimų. Kariuomenės švietimo misijos "Kary" skelbia savo pr nešimus apie kariuomenės šviet. mą, kurie jį mu žinoti kiekvienam žmogui šviet.

Kiekvienas jaunuolis, kuriam reikės atlikti karo tarnybą, turi skaityti "Karį," kad iš anksto susipažintų su kariuomene. Toks jau nuolis patekęs kariuomenėn iš karto jausis pažįstąs ją ir pasiruošęs tai garbingai tarnybai.

"Karys" praneša, ką valstybės veikia karo srityj, kaip jos ginkluojasi, kokius naujus karo pabūklus išranda ir ką pasaulis gali laukti ateity, kokie karai gali kilti.

Kur tik yra susikūręs koks nors jaunimo ratelis, ten būtinai turi būti "Karys," nes jis be kariško auklėjimo rūpinasi kiekvienam jaunuoliui įdiegti tėvynės meilę.

Kiekvienas sportininkas privalo skaityti "Karį," nes jis paduoda daug sporto žinių iš Lietuvos ir užsienio.

"Karys" daug rašo del visuomenės susiartinimo su kariuomene, nes tik susiartinę tegalėsime įvykdyti savo amžiną troškimą — Vilniaus Gedimino pily pakelti Lietuvos vėliavą.

"Karyj" yra daug paveikslų, reginių, apysakų, eilių, įvairenybių, juokų ir t. t.

"Karys" deda daug atsiminimų iš Lietuvos kariuomenės kovų ir kūrimosi, kurie kiekvienam skaitytojui parodys, kiek lietuvių tauta turėjo pakelti vargo ir aukų, kol iškovojo nepriklausomybę.

Metiniai "Kario" prenumeratoriai dovanai gauna priedą — gražų, spalvuotą sieninį Karių Kalendorių. Kalendorius dalininko darbo, papuoštas paveikslais ir surašyti jame žymesnieji lietuvių ginklo nugalėjimai nuo pat senovės ligi šių dienų.

"Kario" kaina metams 15 litų, pusmečiui 8 litai, 1 mėn. 1.50 ct. Užsieny $2.50.

Adresas: Kaunas, Nepriklausomybės Aikštė, "Kario" Redakcija.

Kas tiki nugalėjimu ir dieną ir naktį, tas pagaliau paliks nugalėtoju.


# Įvairios Dainos

**KOMPOZITORIAUS A. ALEKSIO DAINOS**

**Vienam Balsui Prie Fortepijono**

1. Ak, myliu tave .75
2. Bernužėl, nevesk pačios .50
3. Graži čia giružė .50
4. Meilė .40
5. Meile uždegta krutinė .65
6. O pažvelgki .50
7. Visuomet širdis surakinta .60
8. Penkios linksmos dainos $1.00

**Duetai**

9. Moterų Sąjungos Imnas .50
10. Skrenda, lekia musų mintis .75
11. Trisdešimt dainų $1.50

**Mišram Chorui**

12. Ginkim šalį Lietuvos .50
13. Giesmė į Šv. Kazimerą .50
14. Lietuvos Vyčių Imnas .25
15. Pirmyn į kovą .50
16. Mes grįšim ten .75
17. a) Išauš vasarėlė, b) Tu mano mergelė, c) Išbėgo mergytė .50
18. a) Kaip aš buvau jaunas, b) Žiurau anksci rytų, c) Aš užgimiau Lietuvoj .50
19. a) Eikš mano mergele, b) Aš sutikau žydelį, c) Kam anksci kelcis .50
20. a) Miels tėveli, b) Oi skauda galvelę, c) Atsigėriau žalio vyno .50
21. a) Oi džium-džium, b) Už jurių, c) Kalbin jaunas bernužėlis, d) Aš turėjau vištą .50
22. a) Tykusis rytelis, b) Oi laksto vanagėlis, c) Kur Nemunas, d) Oi čin-čia-liulia .50

**KOMP. TALLAT KELPŠOS DAINOS**

1. a) Eisiu į girelę, b) Ui, ui, ui, Dieve .25
2. a) Aš pas tėvelį, b) Močiute mano .25
3. a) Mergavakario daina; b) Ei, Tėveli, Tėveli .25
4. a) Močiute, miego noriu; b) Oi, varge, varge .25
5. a) Aš toli nuleista; b) Tris dzienas (dzūkiška) .25
6. a) Kad aš buvau mergelė; b) Ir atlėkė sakalėlis .25
7. a) Oi tu, lakštingėle; b) Vanagėlis tupėjo .25
8. Tautiški šokiai I. .40
9. Tautiški Šokiai .40

**KOMP. M. PETRAUSKO DAINOS**

1. Apvesdinkite mane 1$0.0
2. Šių nakcialy (dzukiška) .30
3. Jojau dieną (augštam balsui) .60
4. Ko liudit sveteliai .20
5. Siuntė mane motinėlė .20
6. Vai aš pakirsčiau .20
7. Saulelė Raudona .25

**KOMP. VAIČIUNO DAINOS**

1. Jau kelias Lietuvai .30
2. Dvi dainos .40
3. Mūsų Šokiai I. .30
4. Mūsų Šokiai II. .30

**GUDAVICIAUS DAINOS**

1. Aštuonios įvairos dainos .50
2. Trys dainos .40

**VAINIKUONIES**

1. Mūsų šokiai .20

Visos virš paminėtos dainos galima gauti "Darbininko" Knygyne. Siųsdami užsakymus drauge prisiųskite ir pinigus. Visuomet adresuokite taip:

"DARBININKAS"

366 W. Broadway, Sonth Boston, Mass.

# BOS KAMPELIS

K. K. U.

...nusi-
...gi dalykai
...e. Iš jų nė-
...žalos gi už-
...ip, kaip tus-
...darže: už-
...voja dirvos
...pina nau-
Nusiminigas rūpes-
...ius sielą ir
...nergiją ir
...išganymo lą-

Bet kam gi, ištiesų, rūpintis ir nusiminti? Dievas geras, pasaulis gražus, saulė šviečia, paukšteliai čiulba, bet —

Bet žmogaus sieloje nevisuomet saulė šviečia. Kartais ten labai tamsu ir ūkanota. Paukšteliai ten ne čiulba, tik kaž kas ten graudžiai verkia ir vis vienodu balsu ir tą pačią kartybės dainą: "O kam aš tą padariau? Kam tos baisios nuodėmės dasileidau?!"

Tas nuodėmių atsiminimas tai liūdniausia žmogaus sielos meliodija. Kiek ten kartybės ir dissonansų! Bet, ištiesų, ar verta tai liūdnai dainai duoti ten apsigyventi ir neįsileisti sielon nė vienos linksmesnės minties? Tur būt ne. Reikia ir sielai duot nuo ašarų pasilsėti. Šv. Pranciškus Salezas štai ką sako:

"Mes visi norėtume būti liuosi nuo netobulybių, bet reikia turėti kantybės su žmogaus prigimčia, ir atsiminti, kad mes ne angelai. Del tų silpnybių mes neprivalome džiaugtis, bet sakyti su apaštalu: "Kas manę vargšą paliuosuos iš šio miršťamojo kūno?" Bet, antra vertus, mūsų silpnybės ir nuodėmės neprivalo mus stebinti ir atimti nuo mūs drąsą su jomis kovoti, o dar mažiau atstumti mus nuo Dievo meilės. Nes Dievas, nors nemyli mūsų nuodėmių ir silpnybių, myli mus, nežiūrint į tai, kad tų silpnybių turime. Toj prasmėj ir Dovydas yra pasakęs: "Pasigailėk manęs, Viešpatie, nes silpnas esu."

Taigi, nors sąžinė mus ir kankina, — kartais gal be reikalingai ir del mažų dalykų,—viš vien turėkime linksmą veidą, žinodami, kad turime tokį gerą ir galingą Dievą, kurs "net iš akmenų gali padaryti Izraeliaus sūnus.

Yra žmonių, kurie prisispyrę norėtų žinoti, ar Dievas juos išganys, ar pasmerks? Visų pirma, ne Dievas juos išganys, tik jie patys tą padarys Dievo malonei padedant. Dievas taip pat jų nepasmerks, tik jie patys savę paskandys, jei atstums nuo savęs Dievo malonę. Antra vertus, ką jiems pagelbės žinoti ar bus išganyti, ar pasmerkti? Jei žmogus būtų tikras savo išganymo, tai jis pasikeltų į dvasinę puikybę ir čia jau prasidėtų jo pasmerkimas, nes Dievas labjausia nepakenčia puikybės, Juk ne kas kitas, tik išdidumas paskandino Liucipierių.

Geriausia mums žinoti štai kas: jei kas rūpinasi savo išganymu, tas nebus pasmerktas, nes tokiam Dievas suteiks užtektinai malonių, kad nugalėtų visas kliūtis ir atsiektų tą, kuom taip labai rūpinosi, vadinasi, savo sielos išganymą.

* * *

Turiu aš saulę
Ir vargų kloni.
Kam žemė—skurdas,
O man maloni.

Matau dūmuotą
Tėvų grįtelę
Ir tiesų tiesų
į dangų kelią.

Akiras

"Pavasaris")


NĖRA KITO TIESESNIO KELIO Į LIETUVĄ

ARBA IŠ LIETUVOS Į AMERIKĄ KAIP PER

KLAIPĖDĄ

ANT

BALTIC AMERIKOS LINIJOS

Važiavimas su vienu iš B. A. L. Laivų per Klaipėdą prie dabartinių aplinkybių yra malonus ir visai keleivių nevargina.

KODEL LIETUVIAI VAŽIUOJA ANT ŠIOS LINIJOS?

1) Nepertraukiama kelionė iš porto į portą
2) Nereikia trankytis geležinkeliais po svetimas šalis
3) Lietuviškai galima susikalbėti su laivo aptarnautojais
4) Geras valgis ir mandagus patarnavimas
5) Kasdieną judami paveikslai ir koncertai
6) Išpildomi laivo orkestros, įvairūs žaislai, šokiai ir t. t.

KAINOS IŠ KAUNO Trečia Klesa $125 Valdžios Taksai Ekstra

KAINOS Į KLAIPĖDĄ
Trečia Klesa $107
Į abi pusi...$181
Turistine 3 klesa arba buvusia
II klesa ..$122.00
Į abi pusi.. 203.50

IŠPLAUKIMAI LAIVŲ IŠ NEW YORK'O:
"LITUANIA" ..... Rugpiūčio (August) 7
"ESTONIA" ..... Rugsėjo (September) 1

Su Įvairioms Žinioms Kreipkitės į Vietos Agentą ar į Bendrovę

BALTIC AMERICA LINE

8 BRIDGE STREET NEW YORK, N. Y.
Union Trust Bldg. Pittsburgh, Pa.
315 So. Dearborn Street Chicago, Illinois

Čia parodo Indijonų būdeles prie Minnehaha vandenpuolio, kurias kaipo svečiai Rotary International pasistatė laike konvencijos Minneapolis, Ind.

# Katalikių Materų Konferencija Lietuvoje

Kongresui pasibaigus, rytojaus dieną 9 val. Zitininkių salėje Katalikių Moterų Draugija pradeda savo metinę konferenciją. Konferenciją atidarė Dr-jos pirmininkė p. Gvildienė. Į prezidiumą išrenkamos p. O. Rudzevičiutė, p. Folkmonaitė ir p. Šapockienė. Į sekretoriatą — p. Čepaitė ir p. Spudaitė. Išrenkamos Mandatų komisija iš p. Gailaitės, p. Steponaitytės ir p. Brokaitės. Rezoliucijų — p. Paliulytės, p. Juozapaitytės ir p. Kepenienės. Sumanymų — p. Borotienės, p. Zinkevičienės ir p. Simaitės.

Dr-jos pirm. p. Gvildienė padaro Kat. Mot. Dr-jos Centro Valdybos veikimo pranešimą. Iš pranešimo matosi, kad ši organizacija sparčiai didėja. "Moteries" tiražas vis auga. Draugija išlaiko keturias mergaičių ūkio mokyklas. Karmėlavos mokyklai Dr-ja stato didelius namus. Šios mokyklos pastatymui daug prisideda Amerikos lietuvės katalikės. Šios mokyklos statymas draugijai gana sunki našta. Tačiau Centras rankų nenuleidžia. Gerų žmonių aukomis remiamas Centras neužilgo tikisi namus pastatyti.

P. Zastautaitė laiko įdomią ir reikšmingą paskaitą "Religinis vaikų auklėjimas."

"Moteries" redaktorė p. Galdikienė norėjo sunkią redaktoriaus naštą nusiimti. Tačiau konferencija visai nedavė gerb. redaktorei pareikšti atsisakymo motyvų ir vienbalsiai, triukšmingoms ovacijoms privertė vėl p. Galdikienę pasilikti taip svarbaus katalikių moterų laikraščio "Moteries" redaktore.

Lietuvių Katalikių Moterų Draugijos Garbės nariais konferencija didelėmis ovacijomis išrenka J. E. Arkiv. Karevičių, J. E. vysk. Reinį, kun. Krupavičių, kan. Dogelį, p. Pikčilingienę, p. Gvildienę, p. Vileišienę, p. Pečkauskaitę, p. Tumėnienę ir p. N. Paliulytę.

Toliau eina Centro organų rinkimas. Į Liet. Kat. Mot. Centro valdybą slaptu balsavimu išrenkamos p. Galdikienė, p. Pikčilingienė, p. Gvildienė, p. Starkienė, p. Pakštienė, p. Gaigalaitė ir p. Spudienė. Kandidatėmis pasilieka p. Ruginienė, p. Ragaišienė, p. Gylienė ir p. Konkulevičiūtė.

Revizijos komisija paliekama senoji: p. Liudžiūtė, p. Starkiutė ir p. Kubiliūtė. Dar kalba amerikietė p. Zinkienė ir reiškia didelį džiaugsmą, matydama Lietuvos katalikes moteris organizuojančias ir galėdama tokiame kongrese dalyvauti. Konferencija amerikietėms viešnioms sukėlė dideles ovacijas.

Konferencija išneša griežtas rezoliucijas prieš mokyklų monopolizavimą, kad būtų uždaryti vieši ir nevieši paleistuvystės namai ir kitos nedorybių versmės.

Mandatų komisijos pranešimu, konferencijoj dalyvavo 10 rajonų, 126 skyriai, 149 atstovės ir 60 svečių.

Konferencijos svarbių darbų vaisingumui konferencija baigiama malda.

("Rytas")


Į IR IŠ LIETUVOS Per BREMENĄ
Didžiausiu ir Greičiausiu Vokiečių Garlaiviu
COLUMBUS
arba kitais šios linijos laivais
Tik 8 dienos vandeniu
Puikus 3-čios klesos kambariai—tik miegamieji
Pas bile vietinį agentą arba 65 STATE ST., BOSTON
NORTH GERMAN LLOYD


# PRANEŠIMAS A. L. R. K. FEDERACIJOS N. A. SKYRIAMS

A. L. R. K. Federacijos Naujos Anglijos Apskričio suvažiavimas įvyks rugpiūčio 12 d., 1928, Lietuvių Šv. Petro parapijos svetainėj, 492 E. Seventh St., So. Boston, Mass., 1 val. po pietų. Prašome visų skyrių atsiųsti kodaugiausia atstovų į šį suvažiavimą, nes yra metinis ir paskutinis prieš A. L. R. K. Federacijos seimą. Taipgi prašome atstovų atsivežti gerų įnešimų del labo organizacijos.

Apskričio Valdyba:
Pirm. **V. J. Kudirka,**
Rašt. **J. Čeikutė,**
Ižd. **J. Verseckas.**

# L.D.S. NAUJOS ANGLIJOS APSKRIČIO SUVAŽIAVIMAS

**įvyks**

**ne liepos 22, bet 29 d., Aušros Vartų parapijos svetainėj, Worcester, Mass., 1 val. po pietų.**

Ši permaina padaryta dėlei susidariusių kliūčių So. Bostone.

Tikimės, kad sekmadienis, liepos 29 d. bus visiems liuosa diena ir šiame suvažiavime kiekviena mūsų apskričio kuopa bus gausiai atstovaujama Mažos kliūtys neturėtų sutrukdyti kuopų delegatų nuo šio svarbaus suvažiavimo.

Atsiminkite, kad šis suvažiavimas bus priešseiminis. Tad išrinkite atstovus ir jiems įduokite įnešimų seimui ir apskričiui.

Jeigu kuopa del svarbių priežasčių negalėtų prisiųsti atstovų, tai nors raštu prisiųskite raportą ir įnešimų.

**LDS. Naujos Anglijos Apskričio Valdyba**

*Į savo sielos gyvenimą šių dienų žmonija žiūri pro mažinamąjį stiklą, o į ją apsupantį pasaulį pro teleskopus ir mikroskopus.*

# L. D. S. KUOPŲ SUSIRINKIMAI

HUDSON, MASS.

LDS. 56-tos kp. susirinkimas įvyks penktadieny, liepos 27 d., Kazimiero Stanliūno namuose, po numeriu 12 Water St.

Mieli draugai ir draugės, malonėkite visi ateiti į šį surinkimą; nes turime svarbių reikalų kuopos naudai. Taipgi malonėkite atėję užsimokėti, kurių yra užsivilkę mėnesinės duoklės. Beto, pageidaujama, kad nariai ateidami atsivestų ir savo draugus prirašyti prie mūsų organizacijos.

Kviečia **Valdyba**

**PHILADELPHIA, PA.**

LDS. nariai turi rodyti gerą pavyzdį visiems. Visuomet lankytis į susirinkimus LDS. 13 kuopos. Kitas susirinkimas įvyks sekmadieny, rugpiūčio 5 d. tuoj po sumos, mokyklos kambary. Ateikite gausiai. Nepamirškite užsimokėti duokles.

**Valdyba**

**HARTFORD IR APIELINKĖS LIETUVIAMS**

Priimu Lietuvos Laisvės Paskolos Bonų kuponus pilnoje jų vertėje; atneškite, o aš išmainysiu į tavorą, kokį tik norėsite. Parduodu vyriškus ir moteriškus apatinius drabužius; užlaikau gramofonų ir lietuviškų rekordų; siunčiu pinigus doleriais į visas šalis; parduodu laivakortes į Lietuvą ir iš Lietuvos. Visokiais reikalais kreipkitės šiuo adresu: (L.-31)

**J. SEKYS**
**177 Park Street, Hartford, Conn.**


MIKAS PETRAUSKAS

Parduoda operas "Birute" kurioje yra solo, duetų ir choralių dainų — 2 dol.
**Eglė, žalčių Karalienė,** šešių aktų operą, geriems artistams — 6 dol.
Penkių Metų **Kanklių Knyga.** Telpa apie 60 muzikos dalykų: dainavimui, pianui, smuikai — 5 dol.
**Apveždinkit ir Mane,** trijų aktų operetė, visiems tinkama — 1 dol. 50c.
**Consilium Facultatis,** operetė, linksma ir maloni — 1 dol.
**Naujos Dainos** chorui, VII sąsiuvinys — 1 dol.
Adr.
**M. PETRAUSKAS**
**2263 — 24 Str., Detroit, Mich.**

**DEL SILPNUMO, PAILSUSIŲ NERVŲ IR NUSILPNĖJUSIŲ ORGANŲ**

Nuga-Tone gydytojų žinomos užrašomos gyduolės, kurios yra publikos vartojimui per 40 metų ir yra suteikusios sveikatą, stiprumą ir ilgesnį gyvenimą tukstančiams silpnų, nervuotų, debilitated vyrų ir moterų. Jos suteikia stiprų, sveiką kraują, teikia naują stiprumą ir jėgą nervams ir suteikia veikimo jėgą širdžiai, kepenims, inkstams ir kitiems svarbiems kuno organams.

Miss Bes'e Timell, Tvl River, Va., suvartojo tiktai vieną butelį Nuga-Tone, ji rašo: "Jos padarė man daug daugiau gero negu kitos visos gyduolės kokias aš vartojau. Aš dabar esu daug stipresnė, mano nervai ir širdis geresnė ir naktimis miegu labai gerai." Nuga-Tone suteiks ir jums tokias pat užganėdinančias pasekmes. Nusipirkit butelį šiandien. Tiktai pabandykit jas, bet tiktai žiurėkit, kad gautumet Nuga-Tone. Pavaduotojos gali pasirodyti be vertės.


# Antras L. D. S. Naujos Anglijos Apskričio IŠVAŽIAVIMAS

**Įvyks Sekmadieny**

## Rugpjučio-Aug. 5-tą d. 1928

## "PALANGOJE"

LAWRENCE (METHUEN) MASS.

**Pradžia 10 val. ryte.**

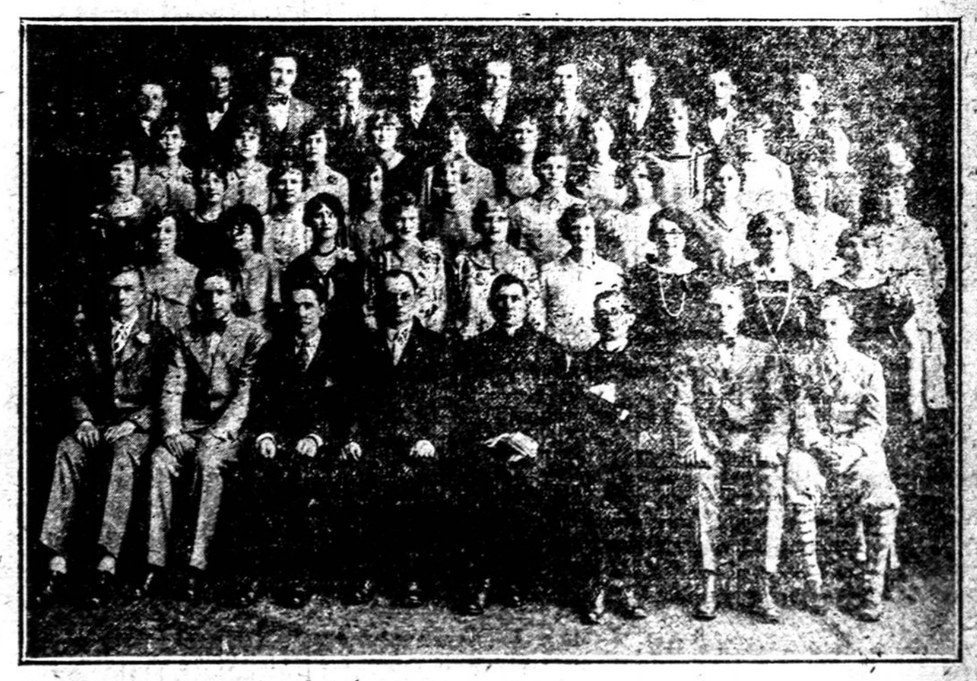

**Šv. Cicilijos Choras, Lawrence, Mass. Pirmos eilės vidury, iš kairės dešinėn, sėdi p. J. Banys, choro vedėjas, klebonas kun. Virmauskis ir kun. S. P. Kneižys.**

Šis darbininkų išvažiavimas bus vienas iš didžiausių ir gražiausių, nes bus prieš paskutinis šį metą.

Palangos parkas yra vienas iš puikiausių ir tinkamiausių linksmai laiką praleisti. Kviečiame visus iš anksto ruoštis į šį išvažiavimą Palangoje.

Pasižadėjo dainuoti Nashua Šv. Kazimiero parapijos choras, p. A. Šlapelini vadovaujant, Lowellio Šv. Cicilijos choras, p. R. Ainoriui vadovaujant ir Lawrence Šv. Cicilijos choras, p. J. Baniui vadovaujant.

Be to, šių kolonijų įžymiausi solistai ir solistės dainuos solo, duetą. Choro vedėjas p. Jonas Banys, taipgi apsiėmė padainuoti keletą dainelių solo. Bostonietis p. Stasys Paura savo stipriu baritono balsu visus nustebins. Nuo jo dainavimo sienos netruks, bet Palangos parko pušynas tikrai skambės.

Apart čia pažymėtų chorų ir solistų tikimės gauti sutikimą ir kitų mūsų chorų ir dainininkų. Bus ir kitokių margumynų programoje

RENGĖJAI

# DARBININKAS

(THE WORKER)

Published every TUESDAY and FRIDAY

by

SAINT JOSEPH'S LITHUANIAN R. C. ASSOCIATION OF LABOR

Entered as second-class matter Sept. 12, 1915 at the post office at Boston, Mass. under the Act of March 3, 1879

Acceptance for mailing at special rate of postage provided for in Section 1103 Act of October 3, 1917, authorized on July 12, 1918

| SUBSCRIPTION RATES: | | PRENUMERATOS KAINA: | |
|---|---|---|---|
| Domestic yearly | $4.50 | Amerikoje metams | $4.50 |
| Foreign yearly | $5.50 | Užsieny metams | $5.50 |
| Domestic once per week yearly | $2.50 | Vieną kartą savaitėje metams | $2.50 |
| Foreign once per week yearly | $3.00 | Užsieny vieną kartą savaitėje met | $3.00 |

"DARBININKAS"

366 West Broadway — South Boston, Mass.

Telephone South Boston 0620


# PUSANTRO MILIJARDO SKELBIMAMS!

Nesenai įvykęs skelbėjų suvažiavimas nusidžiaugė, kad J. Valstijose paskutiniais keliais metais skelbimams praleidžiama virš pusantro bilijono dolerių kasmet.

Žinoma jie turi kuo pasidžiaugti, bet koks iš to džiaugsmas vartotojui? Paviršutiniai žiūrint, atrodo, kad vartotojas nemoka už skelbimus, bet tikrumoje moka ne kas kitas, kaip vartotojas ne tik už perkamąjį daiktą, bet taip pat ir už jo pagaminimą, pristatymą ir įpiršimą. O kas gi yra skelbimai, jei ne bandymas įpiršti vartotojui kartais visai nereikalingą, arba net ir kenksmingą daiktą? Pav. kas nežino, kad visokie "pauderiai" ir "pentai" kenkia odai, bet kaip iškalbingai tuos "pauderius" ir "pentus" skelbėjai perša mergaitėms ir moterėlėms!

Anot Šv. Rašto velnias aplink eina, kaip kriokias liūtas, ieškodamas, ką prarytų. Taip velnias tyko sielų. Moderniškas skelbėjas lygiu užsispyrimu ieško praryti vartotojo dolerius ir centus, tik jis ne rėkauja, kaip liūtas, bet vilioja kaip sirena. Kaip gražiai ir "kaimyniškai" skamba pav. tie skelbimai *Patronize your naborhood store!* Remk krautuvę kaimynistėje! Jei kitos krautuvės pertoli, tai ją esi priverstas remti, ar nori, ar nenori. Jei gyveni dideliame mieste, tai ją remi del to, kad ir tolimesnėse krautuvėse užmokėsi tiek pat. Bet jei gyveni mažam miestuke netoli nuo didmiesčio, pabandyk remti, pav., kaimyniską aptieką. Sakysim, nueini pirkti papirosų, arba kokios košelės dantims valyti. Užmokėsi už papirosų pakelį 25c., bet tuos pačius papirosus didmiesty gausi už 20 ar 19c.; už *tooth-paste'ą* užmokėsi "kaimynui" 65c., bet mieste gausi už 45c. ir tt. Bet skelbėjas yra būtinai užsispyręs tau įkalbėti, kad nemtum savo "kaimyną" ir, žinoma, skelbėją. Jis nė per pusę lūpų neprasitaria, kad, beremdamas "kaimyną" ir skelbėją, pats savę nuskriausi.

Pusantro bilijono skelbimams! Kiek iš tų milijonų suplaukia už neteisingus skelbimus? Kiek už įpiršimą visai nereikalingų daiktų? Kiek už teisingus naudingų daiktų skelbimus? Bet nė vieno cento už paaiškinimą silpnų pusių! O! taip! skelbėjai į tai atsakys, kad skelbimai pagimdo naujų pareikalavimų, duoda darbininkams uždarbio, prisideda prie civilizacijos progreso. Bet ar jiems ištikrųjų progresas ir darbininkų gerovė rūpi? Visai ne! Niekas neskelbia savo "tavoro" del progreso, ar darbininkų labo, ar ko kito, bet tiktai del savo pelno, kitaip sakant, kad kuogreičiausiai ir kuolengviausiai iškaščius vartotojų kišenes ir pripildžius savą. Panaikink pelną ir panaikinsi skelbimus, tokius kaip dabar kad yra, sulyg kurių ką ne kiekvienas daiktas yra "geriausias pasaulyje." Skelbėjams nerūpės nė civilizacija, nė progresas, nė darbininkų labas.

Tos rūšies skelbimai, ką dabar turime, bus tol, kol gyvuos [illegible] sistema, ir [illegible] mokės bilijonus. [illegible] girs kiekvieną daiktą kaipo "geriausią pasauly" ir tylės apie skelbiamųjų prekių blogąsias puses. Bet artinasi tas laikas, kuomet doleris užleis pirmą vietą žmogui, — vartotojui, kuomet ne vartotojas ir darbininkas bus kapitalisto doleriui, kuomet kapitalas bus ne kapitalistų klasės kontrolėje, bet priklausys pasaulio vartotojui, kuomet darbininkas dirbs ne tam, kad kapitalistams krautų turtus, bet tams, kad pats darbininkas, kaipo vartotojas turėtų kuo misti, kur gyventi, kuo apsirėdyti ir patenkinti savo protinius ir dvasinius reikalus; — tuomet ir skelbimai bus visai kitokie: jie nebus peršančio, bet informuojančio pobūdžio; ne apgaulingi, bet teisingi. Bus tai tada, kada hazardiškai-lošikišką ir išnaudojančią kapitalistinę tvarką pakeis vartotojų talka—KOOPERACIJA.

# Leiskit Pasmerkti Ardytojus!

Kad lietuviai mėgsta tąsytis po teismus, tai visiems gerai žinoma. Kad jie mėgsta kandžioti kits kitą per laikraštį, tą ypač gerai žino laikraščių redaktoriai. Bet ką čia kalbėti apie korespondentus, kuomet ir patys redaktoriai nė kiek neblogiau "rimtai" ir su įtužimu bara kits kitą. Kai kas sako, kad patys redaktoriai duodą blogiausį peštukizmo pavyzdį. Greičiausia benebus teisingiau pasakius, kad redakcijos yra peštukizmo ne pavyzdys, bet atspindis.

Tas nelemtas peštukizmas vis daugiau ir daugiau pradeda atspindėti organizacijose: pašalpinėse ir centralinėse. Negalima būtų nieko prieš tai turėti, jei tai būtų kovos del kokių nors idealų, bet yra tai tankiausia grynas asmeniškas peštukizmas, niekam nedaras garbės, bet daug žalos organizacijai. Reikia čia dar pastebėti, kad nenuoramos nedaug ką blogo tepajėgia nuveikti tose organizacijose, kurių priešaky stovi išmintingi ir taktingi žmonės, kurie neieško savo garbės, bet organizacijos labo, ir kurie tinkamai ir sąžiningai atlieka savo pareigas.

Beveik visuomet kivirčiai prasideda iš nieko, bet retkarčiais ir del svarbesnio daikto, kurs vis tik galėtų būti likviduotas labai lengvai, jei abiem pusėm ištikrųjų rūpėtų organizacijos labas. Bet paprastai jiems organizacijos labas yra antraeilis dalykas, bet užtat labai rūpi ir vienai ir kitai pusei pastatyti ant savo. Na ir pradeda "statyti." Pirma "stato" susirinkimuose liežuviais; jei laikraščiai duoda vietos tai per laikraščio skilties tankiausiai pasislėpę po pseudonymais, nors, žinoma, ir viena ir kita pusė gerai numano kas rašo "korespondencijas." Įtužimas auga, tulžis lejasi ir [illegible] ekrenda tolyn, tolyn... ir [illegible] organizacija atsiduria teisme. Organizacijos iždas ištuštėja, o tankiai ir pačiai organizacijai kaput!

Blogiausia yra tai, kad neretai nėra galimybės pasmerkti griovikus spaudoje, nes šalia įsikarščiavimo jie turi tankiai ir teisingų priekaištų kuriam nors valdybos nariui už jo apsileidimą, išsišokimą, netaktą, ar ką kita. Pozicija to nenori matyti ir, pasiremdama formalumais, smerkia be atodairos opoziciją, vadina ją griovikiška. Iš kitos vėl pusės negalima galves guldyti ir už poziciją, matant tulų jos narių trukumus.

Peštukų, trukšmadarių, griovikų, užsispyrėlių ir neišmanėlių organizacijose buvo ir bus. Yra tai taip sakant, degamoji medžiaga, parakas organizacijoje. Kai toji degamoji medžiaga užsidega, jos užgesinimas, ar išsprogdinimas labai daug priklauso nuo valdybos išminties, takto ir nuoširdumo arba jų stokos. Jei to trūksta, tai tuo pačiu valdyba uždaro burną visiems bešališkiems žmonėms, norintiems pasmerkti griovikus.

*Vydūnas*

## Visur Purienos, Purienos!..

(Iš "Dienoja")

Bernaičiai (rately besisukdami)
Gandras jau baloj, jau baloj!
Taškos bailys raudonkinkis.
Gana jau šąlo, taip šąlo! —
Bėkim, atraitę kelniūkštes,
kur žąsys pasparnes knitas,
kur vėjas, smiltis supūkštes,
žolių šiūrena galvytes!..

Mergytės.
Baloj purienos, purienos,
melsvakės neužmiršuolės.
Linksmios ataskrenda dienos,
klykim, į valką parpuolę!

Bernaičiai.
Jau rūgsta uosių sula,
tėvelis atkala bosą.
Nebėk, brolyti, pala; —
Visi skubėkim į vidų:
Iš rūsio neša jau midų!

Mergytės.
Baloj purienos, purienos!
Lange Vėlykės kiaušinis,
nuo vakar kiužęs, jau kiužęs —
ir midaus indas sudužęs...

Visi vaikai.
Bėkim pakluone karklynėn!
Išsuk, brolyti, dūdelę.
Bėkim pro tvenkinį žalią...
Visur purienos, purienos!

("Rytas")

# Ar "Sandaros" Red[...] Džentelmena[...]

Imported! Kai krautuvės klerkas ištaria tą žodį, tai lyg kad būtų uždėjęs aureolę ant kalbamos prekės. Suprask, tai geresnis daiktas už anašią čionykščią prekę ir visuomet brangesnis.

Ponas "Sandaros" redaktorius irgi yra importuotas iš inteligentiškos ir džentelmeniškos Lietuvos ir berods reikėtų laukti, kad jis turėtų būti bent kiek džentelmoniškesnis už tuos "draugus" redaktorius, kurie taip *nonchalant* operuoja "kvašistais," "smalaviriais," "špitolninkais" ir kitokiais gražiais epitetais. Tam gi jie ir proletarai," kurie senai jau yra atsisakę ir nuo senojo svieto ir nuo jo džentelmoniškumo. Bet ir importuotas "Sandaros" redaktorius!!!.. nusmuko iki tikrai "proletariško" lygio ir, pasidabinęs "proletariškais" jausmais, tituluoja mus špitolninkais. Ačiū už parodymą savo tikrojo aš. Naudinga yra pažinti kaimyną.

Progos ponui redaktoriui išsikolioti davė mūsų pastaba, kad sandariečiai nyksta del to, kad neturi nė principų, nė programo. "Kaip tai neturime! o jūs špitolninkai!"—suriko ponas redaktorius — "Turime! mūsų principas: Lietuva lietuviams!" *Maslianoje maslo!* lyg kas būtų kada sakęs, kad Lietuva yra hotentotams, papuasams ar samojėdams! Paskelbęs tokį aukštą "idealą" ir išpravardžiavęs mus špitolnink[...] ros" red[...] savo laik[...] principus [...]šavo say[...] ma." K[...] moka, ta[...]

Pas l[...] pas vaik[...] hibicijų. savęs neba[...] kysim, supy[...] gus. Nieko ne[...] priešui į kaktą [...] niojo po ranka[...] koks kitas įnagi[...] koks tik užčjo[...] vilizuotas žm[...] ro, bet suval[...] ir liežuvį. Ju[...] do ne tik ra[...] (pridursime: [...] bet ir žemu[...] džentelmena[...]

Kuomet [...] ros" redak[...] tuoja tokiais [...] kaip "špitolninkai," tai savaime kyla klausimas: kuo reikia aiškinti tokią inhibicijų stoką pas poną redaktorių? ar tuo, kad jis taip greitai "sulaisvėjo" laisvoj Amerikoj? Ar gal nuo jo tiktai nusitrynė džentelmeniškumo veniras, bet šiaip jis pasilieka, kaip ir buvęs?

# DVIMETINIS MOTINĖLĖS SUSIRINKIMAS

įvyks šįmet 31 Rugpiūčio (August) Strand Hotel, Atlantic City, N. J. 3 val. po pietų.

*Kun. V. Matulaitis,*
Sekretorius

St. Clair, Pa.

*J. A. Gončarov*

# OBLOMOV

*Vertė V. M.*

— Na, taip tu niekad nepabaigsi,—tarė Ilja Iljič:—gali sau eiti, o sąskaitas paduosi man ryt, ir pasirūpink kad būtų popierio ir rašalo... Toki pinigų krūva! Sakiau—po truputį mokėk —ne,-žiūri, kad visą iškart... tai žmonės!

— Du šimtu penki rubliai, septyniosdešimt dvi kapeikos,—tarė Zakaras suskaitęs.—Pinigų malonėkite duoti.

— Kaip-gi, tuojau! Palauk dar: aš ryto patikrinsiu...

— Tamstos valia, Ilja Iljič, jie prašo...

— Na, na, atstok! Sakau ryto, tai ryto ir gausi. Gali sau eiti, o aš padirbėsiu: aš turiu didesnio rūpečio.

Ilja Iljič atsisėdo kėdėn, pariesdamas po savim kojas ir nespėjo užsimąstyti, kaip suskambo skambutis.

Įėjo žemutis, vidutiniai storas žmogus, raudonskruostis, baltveidis ir su plike, kurią iš pakaušio, supė lig spurgai tamsūs tankūs plaukai. Plikė buvo apskrita, švari ir taip švietė, tartum būtų buvus iš drambliakaulio ištekinta. Svečio veidas rodė rūpestingo pastabumo į visą, į ką jis pažvelgdavo, bet sykiu pasižymėjo ir susivaldymu žvilgsny, saiku šypsenoje ir kukliai-oficiailniu apsiėjimu.

Apsivilkęs buvo patogiu surdutu, kuris beveik nuo vien prisilietimo plačiai ir patogiai atsimatodavo kaip vartai. Jo baltiniai blizgėjo baltumu ir švarumu, lyg tyčia būtų buvę priderinti jo plikei. Ant dešiniosios rankos smalyžio nešiojo didelį masyvį žiedą su tamsiu brangakmeniu.

— Daktaras! Koks vėjas tamstą atpūtė?—sušuko Oblomovas,tiesdamas vieną ranką svečiui, antra kėdę pastumdamas.

— Nuobodžiauju, kad tamsta vis sveikas, nepakvieti, pats užsukau,—atsakė juokais daktaras.—Ne,—pridūrė paskui rimtai,—buvau aukštai, pas jūsų kaimyną, tai ir užėjau aplankyti.

— Dėkui. O ką-gi kaimynas?

— Ką: tris-keturias savaites, o gal ir ligi rudens pratęs, o paskui... vanduo krūtinėje: žinomas galas. Na, o tamsta kaip?

Oblomovas liūdnai pakratė galvą.

— Blogai, daktare. Aš pats manau su tamsta pasitarti. Nežinau ką daryti. Pilvas beveik nevirškina, po krūtine sunkumas, kvėpuoti sunku...—kalbėjo skūsdamasis Oblomovas.

— Duokit ranką,—tarė daktaras, paėmęs pulsą valandėlę prisimerkė.—Ar kosa?—paklausė jis.

— Naktimis, ypatingai kai pavakarieniauju.

— Hm! Širdis muša kartais? Galva skauda?

Daktaras, uždavęs dar keletą panašių klausimų, nulenkė savo plikę ir giliai susimąstė. Už poros minučių jis staiga pakėlė galvą ir tvirtu balsu tarė:

— Jeigu tamsta dar du-tris metus išgyvensite šitam klimate, ir vis gulėsit, valgysit riebius ir sunkius valgius—tamstą ištiks stabas.

Oblomovas sunerimavo.

— Ką-gi man daryti? Patarkit, del Dievo meilės!—paklausė jis.

— Tą, ką ir kiti daro: važiuot užsienin.

— Užsienin!—nustebęs pakartojo Oblomovas.

—Taip; o ką?

— Pamanyki, daktare, užsienin! Kaip-gi galima?

— Delko-gi negalima?

Oblomovas tylėdamas apsidairė aplinkui save, paskui savo kabinetą ir mechaniškai pakartojo:

— Užsienin!

— Kas tamstą sulaiko?

— Kaip kas? Viskas...

— Kaip viskas? Ar pinigų nėra.

— Taip, taip, juk pinigų ir ištikrųjų nėra, —gyvai sugriebė Oblomovas, nudžiugęs tokia paprasta kliūtim, kuria jis galėjo prisidengti. —Tik paklausyk tamsta, ką man seniūnas rašo... Kur laiškas, kame aš jį įkišau? Zakarai!

— Gerai, gerai,—pertraukė daktaras:—čia ne mano dalykas; mano pareiga tamstai pasakyti, kad tamsta privalai perkeisti savo gyvenimo būdą, vietą, orą, užsiėmimą—viską, viską.

— Gerai, aš pagalvosiu,—tarė Oblomovas.—Kur-gi turiu važiuoti ir ką veikti?—paklausė jis.

— Važiuokit Kisingenan ar Emsan,—pradėjo daktaras:—ten praleisite birželio ir liepos mėnesius; gerkit vandenius; paskui keliaukit Šveicarijon ar Tiroliun: gydytis vynuogėmis. Ten išbūsit rugsėjį ir spalių...

— Veliniai žino kas, Tiroliun!—vos girdimai prašnabždėjo Ilja Iljič.

— Paskui kur-nors į sausą klimatą, nors ir Egiptan...

— "Štai ką!" pamanė Oblomovas.

— Vengkite rūpesčių ir susikrimtimų!

— Gera tamstai kalbėti,—pastebėjo Oblomovas:—tamsta negauni nuo seniūno tokių laiškų...

— Reikia taip pat vengti minčių,— tęsė toliau daktaras.

— Minčių?

— Taip, protinio įtempimo.

— O dvaro pertvarkymo planas? Ar aš esu epušinė kaladė?..

— Na, kaip sau norit! Mano pareiga tamstą perspėti. Susijaudinimų taip-gi reikia saugotis: jie kenkia gydymuisi. Reikia stengtis išsisklaidyti jojimu, šokiais, su saiku naudotis tyru oru, leisti laiką malonuose pašnekesiuose,

# VII Žemės Ūkio ir Pramonės Paroda

Š. m. žemės ūkio ir pramonės paroda yra žymiai turtingesnė, negu kurios buvusios seniau.

Parodos žymiausią dalį bene užima pramonė. Dalyvauja daugelis Lietuvos ir keletas užsienio firmų.

Gana žymią dalį užima ir gyvulių skyrius. Klaulių išstatyta daugiausia, paskui skaitlingumu eina arkliai ir paskiausiai galvijai.

Iš viso yra 54 paviljonai, kuriuose telpa 176 įvairios firmos. Pramonės ir prekybos žymesnes firmas čia paminėsim.

**Firma "Tobler"**

Pačiame beveik parodos vidury, ant pat kalniuko, netoliese bufieto visų akį vėrė žinomos plačiai visoj Lietuvoj ir visame pasauly firmos "Tobler" paviljonas, kuris savo gražumu išsiskyrė iš visų kitų šalia esančių paviljonų.

Firma "Tobler" yra žinoma savo gaminamo šokolado ir kakao kokybės aukštumu ir jo maistingumu. Dėl to ir pati paviljono patalpa pastatyta labai graži, sulig šveicarų liaudies namų modeliu. Paviljono sienos buvo su langais, kuriuose buvo išstatyta firmos "Tobler" reklamos ir fabrikatų pavyzdžiai. Viršuj paviljono stogo buvo iškeltos Šveicarijos, Lietuvos valstybės ir lietuvių tautiškoji vėliavos. Bendrai, reikia pasakyti, kad firmos "Tobler" paviljonas savo gražumu ir originalumu per visą parodos laiką sutraukdavo iš tolo daugelį publikos ir ne vienam buvo sunku per daugybę žmonių prie paviljono ir prieiti.

Firma "Tobler," norėdama tikrai dar sykį parodyti ir įtikinti visuomenę savo gaminių (šokolado ir kakao) aukštą kokybę, parodos metu teikė visiems paruošto kakao puodeliuose gerti. Taip pat firma "Tobler" veltui dalino visiems aplankiusiems jos paviljoną po šokolado plytelę ir kakao pakelį, ką parsinešę parodos dalyviai gali jį mėginti ir savo namuose.

Todėl ir nenuostabu, kad parodos metu firmos "Tobler" paviljonas publikos visą laiką buvo apsuptas didžiausiais pulkais. Publikai teikiant kakao gerti ir sausus fabrikatus labai mandagiai patarnaudavo panelės, pasirengusios Berno kantono tautiška uniforma.

Firma "Tobler" kiekvieną dieną išduodavo veltui po 2,000—3,000 puodelių kakao išmėginti. Vieną dieną pritrūko net pieno. Mėginusieji gerti firmos "Tobler" kakao labai gyrė kakao kokybės aukštumą ir pasiliko labai patenkinti.

Firmos "Tobler" šokoladas, kuris irgi buvo duodamas publikai mėginti, yra ir gardus ir labai maistingas, ką tvirtino ir valgiusieji. Firmos "Tobler" paviljonas visiems atsilankiusiems atminimui teikė veltui firmos "Souvenir" peiliukus, veidrodžiukus ir žirklutes. Visų daiktų per pirmąsias dienas išduota yra apie 3,000.

Reikia dar pažymėti, kad be kakao buvo duodama mėginti ir šokolado apie 20 rūšių, kuriuos gamina žinomos firmos "Toblerido," "Nimrod," "Toblerone" ir kiti skaniausių rūšių šokoladai.

Firma "Tobler" savo kakao duoda Kauno labdaringoms draugijoms.

Dabar tenka šis tas pasakyti apie neišmintingą mūsų pramonės favorizavimą. Paliesiu tik šokolado ir kakao pramonę.

Kaip Lietuva, taip lygiai ir Šveicarija kakao ir šokoladą dalinai importuoja ir dalinai gamina pas save. Pas mus dabar yra įėjęs paprotys savąją pramonę favorizuoti, ją kiek galint globoti ir saugoti nuo užsienio pramonės konkurencijos, visai neatsižvelgiant į tai, ką arba kokios rūšies ir kaip arba kokiu būdu mūsų fabrikai gamina savo fabrikatus. Dabar daugelis mūsų fabrikų yra apsileidę, neracionaliai veikia, neduoda gerų prekių, nes jie ir be to valstybės favorizuojami. Nes paprastai nėra reikalo stengtis duoti už neaukštą kainą gerą prekę tada, kai yra jie apsaugojami aukštais įvežamais muitais. Iš tikrųjų, kodėl vietiniai fabrikai negalėtų konkuruoti su užsienio firmomis ir be muito. Juk, darbininkai yra kur kas pigiau negu užsieny, o žalioji medžiaga kainoja tiek pat, kiek ir užsienio firmoms.

Jei priskaityti normalinį muitą, kuris visame pasauly svyruoja tarp 20—30 nuoš. įvežamoms prekėms, tai to visiškai ir pas mus pakaktų ir dar būtų sveikiau, nes, firmos stengtųsi pakelti savo gaminių kokybę ir išdirbimo racionalumą. Toks didelis muitas ant įvežamų prekių, kaip 120—150 nuoš., kuris yra dabar, reikia pasakyti, kad apsaugoja tik kelių fabrikantų interesus, o nuo to kenčia milijonai žmonių, kurie ir turi pernešti sunkumo naštą.

Tokios priemonės apsaugoti savo krašto pramonę gal būt ir buvo pateisinamos anksčiau, kai toji pramonė dar tik steigėsi ir nebuvo kaip reikiant prigijusi, bet, rodos, jokiu būdu nepateisinama dabar. Tad ar ne laikas būtų peržiūrėti muitus ir muitų politiką pakreipti ta linkme, kad jie būtų atatinkamai sumažinti, kas priverstų vietinius fabrikus racionaliau gaminti savo fabrikatus ir labiau žiūrėti jų kokybės aukštumo už nedidelę kainą.

Todėl užsienio firmų konkurencija kraštui ir žmonėms išeitų tik į gerą.

**J. M. Traubo mašinų fabrikas**

J. M. Traubo ūkio ir pramonės esantis mašinų fabrikas Panevėžy parodoj turėjo savo paviljoną. Buvo išstatyta didelė 25-30 colių platumo motorinė kuliamoji mašina su kuria bekuliant javus kartų išvaloim grūdai trinis rūšimis.

Jos produkcija per 1 val. siekia nuo 12 iki 20 centnerių. Buvo išstatyta ir paprasta mašina 18—21 c. platumo. Dar savo fabriko buvo išstatyta ir patentuotas, specialus trejeris valyti sėmenims, kuriuo gali paruošti iki 98—99 nuoš. grynumo sėjimui. Tas trejeris, be abejo, rekomenduotina visiems ūkininkams. Fabrikas įsteigtas 1922 m. Parodos ekspertų komisija paskyrė didelį sidabro medalį.

Reikia pastebėti, kad Traubo fabriko mašinų tvirtumas nėra menkesnis už užsienio firmų. Mašinos daromos iš geros rūšies tvirtos medžiagos. Už darbą firma garantuoja. Mokėjimo sąlygos tokios pat, kaip ir užsienio firmų.

J. M. Traubo fabrikas dar turi generalinę atstovybę žinomos pasaulinės firmos Clayton & Shuttleworth Ltd. kuliamų mašinų, bukauninkų ir motorų.

(Bus daugiau)

Pulk. John R. Thomas, Jr. yra paskirtas militariniu attache prie Amerikos atstovybės Airijoj.

# AM. LIET. R. K. FEDERACIJOS XVIII SEIMAS

**Amerikos Lietuvių R. K. Federacijos XVIII-tas Seimas bus rugpiūčio 27—29 dienomis Hartford, Conn.**

**Visi Federacijos skyriai ir Federaciją priklausančios draugijos bei Centralinių organizacijų kuopos, maloniai kviečiamos pradėti rengtis kad tinkamai prisirengus visų Am. lietuvių katalikų vieny bės ir solidarumo reiškėjos — Federacijos Seiman.**

**Seimo dienotvarkė bus paskelbta vėliau.**

**K. J. Krušinskas,**
**Federacijos Sekretorius**
**180 Hale Avenue,**
**Brooklyn, N. Y.**

# L. D. S. XIII SEIMAS

Sulig pereito seimo ir centro valdybos nutarimo šiuomi skelbiame Lietuvių Darbininkų Sąjungos Seimą

**RUGPIŪČIO 27—29 DD., 1928**
**Hartford, Conn.**

L. D. S. Apskričiai ir kuopos kviečiamos iš anksto išrinkti atstovus ir pagaminti naudingų organizacijai sumanymų.

Pageidaujama, kad visi sumanymai tilptų organe "Darbininke" dar prieš seimą.

**J. TRAINAVIČIUS, pirmininkas**
**A. F. KNEIŽYS, sekretorius**
**A. VAISIAUSKAS iždininkas**

# IŠ KATALIKŲ FEDERACIJOS CENTRO

*Lietuvos Nepriklausomybės Paminklui Pastatydinti Reikalu*

Visos kultūringos tautos svarbius savo gyvenime įvykius stengiasi atžymėti kokiais nors pažymiais — paminklais, ypatingai stengiamasi atžymėti tas vietas ir tuos žmones kurie daugiausia yra prisidėję prie tų įvykių atsiekimo. D. L. K. Vytautas, pirmasai krikščionis Lietuvos valdonas Lietuvos naudai kovos laimėjimą atžymėti ir padėkoti Dievo apvaizdai pastatytdino Kaune paminklą — gražią ant Nemuno kranto mūro bažnyčią kuri ir šiandien Lietuvą puošia.

Nustojus Lietuvai nepriklausomybės ir šimtmečius vilkus sunkų svetimos vergijos jungą, didžiojo karo metu taip susidėjus politinėms aplinkybėms Dievo apveizdos vedini lietuviai nors nevisi bet visgi atgavo savo politinę nepriklausomybę. Kad tinkamai atžymėti, taip svarbų lietuvių tautos politinį įvykį ir kartu padėkoti Dievo apvaizdai Lietuvos katalikai yra sumanę Kaune pastatydinti paminklą — Prisikėlimo bažnyčią. To paminklo — bažnyčios pastatymui dabar po visą Lietuvą renkamos aukos, visose Lietuvos bažnyčiose daroma rinkliava bet prie dabartinės sunkios ekonominės Lietuvos padėties, aukos nors ir plaukia, bet jos labai smulkios. Kadangi mes Amerikos lietuviai visados ir visuose svarbesniuose reikaluose esame gausiai parėmę Lietuvą, taigi ir dabar šį prakilnų nepriklausomybės atgavimo paminklą pastatydinti sumanymą turime irgi gausiai paremti.

Nepriklausomybės Prisikėlimo bažnyčiai statyti yra sudarytas Komitetas iš parinktųjų Kauno visuomenininkų kaip ana: Gener. Vl. Nagevičius, Docentas A. Tumėnas, Kanauninkas J. Tumas, Inžin. A. Jokimas ir kiti pavadovyste kun. F. Kapočiaus kaipo pirmininko ir kun. J. Želvio reikalų vedėjo, kurių buveinė yra Kaune, Aukštaičių gatvė Nr. 2.

A. L. R. K. Federacija karštai prašo gerbiamosios Am. lietuvių visuomenės neatsisakyti savo aukomis paremti ir šio prakilnaus sumanymo Nepriklausomybės atgavimui atžymėti pastatant Kaune Prisikėlimo bažnyčią, kad ir būsiančios lietuvių kartos matytų, kad mes giliai įvertinome nepriklausomybės atgavimą.

*Fed. Sekretorijatas*
180 Hale Ave.,
Brooklyn, N. Y.

# BLAIVININKŲ SEIMAS

Šiuomi pranešame, kad Pilnųjų Blaivininkų XVIII Seimas bus Rugsėjo-September 3 dieną (Labor Day) 1928, Worcester, Mass.

Visos Blaivininkų kuopos ir apskr[illegible] prašomi susirūpinti [illegible]mo reikalais.

*Kun. S. Kneižys*, pirm.
*Juozas Svirskis*, rašt.


I IR IŠ
LIETUVOS
Per HAMBURGĄ
Mūsų populeriais laivais
[illegible]
Nepalyginamas patarnavimas ir švarumas visose klasėse
203 iš New York[illegible] Kauną ir atgal trečia klasė
(Karo taksai atskirai)
Pinigus persiunčia [illegible] žemomis kainomis
Sugrįžimui leidimų ir informacijų kreipkitės
Hamburg-American
131 State Street


labiausia su poniomis, kad širdis plaktų palengva ir tik nuo malonių palytėjimų...

Oblomovas klausė, nuleidęs galvą.

— Paskui?—paklausė jis.

— Paskui nuo skaitymo, rašymo—saugok Viešpatie! Išnuomuokit vasarnamį, langais į pietus, daugiau gėlių, kad aplinkui būtų muzika ir moterys...

— O valgyti ką?

— Mėsiškų valgių saugokitės, miltiškų taipgi. Galite valgyti lengvą buljoną, daržoves; tiktai sergėkitės: dabar beveik visur kolera siaučia, reikia būti atsargiam... Vaikščioti galit apie aštuonias valandas... Įsigykit šautuvą...

— Viešpatie!..—sudejavo Oblomovas.

— Pagaliau,—užbaigė daktaras:—žiemai važiuokit į Paryžių, ir ten, gyvenimo sūkury, linksminkitės: iš teatro į balių, į maskaradą, už miesto su vizitomis, kad vis apie jus būtų draugai, ūžimas, juokas...

— Ar dar ko nereikėtų?—paklausė Oblomovas, su vos paslėptu nepasitenkinimu.

Daktaras susimąstė...

— Galima būtų pasinaudoti oru: sėskit Anglijoj ant laivo ir pasivėžinkit iki Amerikai...

Jis pakilo ir pradėjo atsisveikinėti.

— Jeigu tamsta viską išpildysi tiksliai...—kalbėjo jis.

— Gerai, gerai, būtinai išpildysiu,—pašiepiamai atsakė Oblomovas, lydėdamas jį.

Daktaras išėjo, palikdamas Oblomovą blogiausiame padėjime. Jis primerkė akis, užmetė abi rankas už galvos, susitraukė kedėje į kamuolį ir taip sėdėjo nieko nematydamas ir nejausdamas.

Užpakaly jo pasigirdo nedrąsus balsas.

— Ilja Iljič!

— Na?—jis atsilepė.

— Tai ką-gi užveizdėtojui pasakyt?

— Apie ką?

— Ogi apie išsikraustymą iš buto.

— Tu ir vėl apie tai?—nustebęs paklausė Oblomovas.

— Ir ką aš darysiu, Ilja Iljič? Pamanykit patys: ir taip mano gyvenimas kartus, aš graban žiūriu...

— Ne, tu, matyt, mane nori graban įvaryti savo persikraustymu,—tarė Oblomovas.—Paklausyk, ką daktaras sako!

— Zakaras nesusirado ką į tai beatsakyti, tik taip atsiduso, net skepetėlės kraštai, kuria buvo apsivituriavęs kaklą, suplesdeno jam ant krūtinės.

— Tu nutarei mane numarinti?—vėl paklausė Oblomovas.—Aš tau esu įgrisęs, taip? Na, kalbėk gi?

— Dievai su jumis! Gyvenkit sau į sveikatą! Kas tamstai bloga velys?—murmėjo Zakaras visai sumišęs tragiška kalbos užbaiga.

— Tu!—tarė Ilja Iljič.—Aš tau esu uždraudęs ir užsiminti apie persikraustymą, o tu, nepraleidi dienos bent penkis kartus mane neprimines: juk tai mane jaudina, suprask pagaliau. Ir taip mano sveikata niekam tikus.

— Aš maniau, pone, kad... kodel gi, maniau, neišsikraustyti?—drebančiu iš susijaudinimo balsu kalbėjo Zakaras.

— Kodel nepersikraustyti! Gera tau taip kalbėti!—kalbėjo Oblomovas, su visa kede atsigriždamas į Zakarą.—Ar tu esi gerai įsigilinęs, ką reiškia persikraustyti? Tikrai, nėsi?

— Taip, nėsu įsigilinęs!—nužemintai atsakė Zakaras, pasirengęs visame kame sutikti su ponu, kad tik nedaleidus kalbai nukrypti iki verksmingų scenų, kurių jokiu būdu negalėjo pakelti.

— Nėsi įsigilinęs, tai klausyk, ir pagalvok, galima persikraustyti ar negalima. Ką reiškia persikraustyti? Tai reiškia: ponui prisieina visai dienai išeiti iš namų, ir tokiu būdu nuo pat ryto apsirengęs ir vaikštinėk...

— Ką-gi, ar nebūtų galima išeiti?—patėmyjo Zakaras? Juk nesveika namie timpsoti. Štai, koki dabar tamstos išvaizda! Seniau, tamsta buvai kaip agurkiukas, o dabar, kaip gulite, Dievas žino, į ką bepanašus. Pavaikštinėtum po gatves, pasižiūrėtumėt žmonių, ar ką kita...

— Niekų netaukšk, o klausyk!—tarė Oblomovas.—Vaikštinėti po gatves!

— Ištikro,—tęsė toliau įsikarščiavęs Zakaras.—Kalba, jog kaž-kokį nematytą žvėrį atvežė: jo pasižiūrėtumėt. Teatran, ar maskaradan nueitumėt, o mes be tamstos ir persikraustytumėm.

— Niekų nekalbėk! Gerai-gi rūpinies savo pono patogumu! Anot tavęs, valkiokis kiaurą dieną—tau ir bėdos maža, kad aš, bala žino, kur ir ką papietausiu, ir negalėsu popiečio atgulti?.. Be manęs jie čia persikraustys! Neprižiūrėk, tai ir parvešit vien šukes. Žinau aš,—vis kylančiu įtikinimu kalbėjo Oblomovas,—ką reiškia perkraustymas! Tai reiškia laužymą, triukšmą; visus daiktus suvers krūvon ant grindų: čia ir čemodainas, ir kušetės atlošėlė, ir paveikslai, ir pypkės, ir knygos, ir kažkokios stiklinės, kokiu kitokiu laiku ir nepamatysi, o čia, velnias žino, iš kur atsiranda! Viską sužiūrėk, kad neišmėtytų, kad nesulaužytų... pusė daiktų čia, kita vežime; ar naujame bute: įsinorėsi parūkyti, pasiimsi pypkę, o tabakas jau išsikraustė... Panorėjai atsisesti, nėra kur; kur tik prisilietei—išsitepei; viskas apdulkėję; nusipraustı nėra, ir būk, kad nori, tokiomis rankomis, kaip kad tavo...

— Mano rankos švarios,—patėmyjo Zakaras, rodydamas kaž-kokius du pūspadžius vietoje rankų.

— Na, tik jau nerodyk!—tarė nusigręždamas Ilja Iljič.—Panorėjai atsigerti,—tęsė toliau Oblomovas,—pasiėmei bonką, o stiklinės nėra...

— Ir iš bonkos galima atsigerti,—pridėjo Zakaras.

(Bus daugiau)

# VARGONINKŲ SEIMAS

Amerikos Lietuvių R. K. Vargoninkų Sąjungos Seimas šįmet įvyks antradienį, liepos 31 d. šv. Juozapo parap. mokyklos Auditorium, 29 John St., Waterbury, Conn.

Šiuomi nuoširdžiai kviečiu visus mūsų muzikus-vargoninkus šiame seime skaitlingai imti dalyvumą, kad bendrai aptarus savo profesijos reikalus, o ypatingai bažnytinės bei pasaulinės lietuvių muzikos klausimą mūsų išeivijoj.

Seimas prasidės lygiai pirmą val. po pietų. Informacijų dėlei meldžiu adresuoti: 35 Center St., Waterbury, Conn.

**Aleksandras Aleksis,**
**Vargoninkų Sąjungos Centro Pirmininkas.**

# KAS GIRDĖTI LIETUVIŲ KOLONIJOSE

## WATERBURY, CONN.

**"Dainų Diena"**

Sekmadieny liepos 29 d. šv. Juozapo parap. Auditorium, pirmu syk šios valstybės lietuvių istorijoj, įvyks "Dainų Diena." Pradžia lygiai 7:30 val. vakare.

Programe dalyvauja: Bridgeport šv. Jurgio parap. choras vad. Jonui Steponavičiui, Hartford Šv. Trejybės parap. choras vad. Leonui Vasaičiui, New Haven Šv. Kazimiero parapijos choras vad. Vincui Burduliai, Waterbury Šv. Juozapo parap. Vyčių ir bendras choras bei orkestra vad. Aleksandrui Aleksiui. Suvienytam chore dalyvauja apie trys šimtai dainininkų. Po koncertui bus šokiai.

**Kalbės Konsulas**

Laike "Dainų Šventės" pasižadėjo pasakyti patriotinę kalbą Lietuvos Respublikos vice-konsulas (iš New Yorko), p. Petras Daužvardis.

**Žada atvykti**

Į "Dainų Dienos" iškilmę žada atvykti visi dainų mylėtojai iš Hartford'o vad. gerb. kun. J. Ambotui, gerb. kun. Jonui Bakšiui ir p. L. Vasaičiui, iš Bridgeport'o vad. gerb. kun. Pankui ir p. J. Steponavičiui ir New Haven vad. gerb. kun. V. Karkauskui ir p. V. Burduliui. Taip pat daug lietuvių atvažiuos iš Ansonia, New Britain, Torrington ir kitų apylinkės miestų.

**Svečių priėmimo komisija**

"Dainų Dienos" svečių priėmimo komisijon įeina: kun. J. V. Kazlauskas, Elė Stadalnikas, Jonas Kairis, Julija Baranauskas, Juozas Mažeika, Adelė Liutkus, Jurgis Jasinskas, Vera Mažeika, Albinas Marcelynas, Baltrus Digris, Marcelė Andrikis, Jonas Aleksandravičius, Elė Baranauskas, Mikas Verbickas ir Elė Gelgauda. Šios komisijos nariai yra pasirįžę visus atvykusius svečius mandagiai priimti ir maloniai visame kame patarnauti.

**Svetainėj bus vėsu**

Laike "Dainų Dienos" programo vasaros karščių nereikia bijotis, nes tada visus vėdins smarkūs "fan'ai" ir Drevinsko-Cibulskio skanūs gėrimai bei saldi šaltakošė. Tad šiuomi, visi šios valstybės lietuviai dainų mylėtojai yra kviečiami liepos 29 d. atvykti į Waterbury ir kuoskaitlingiausiai dalyvauti "Dainų Dienos" iškilmėse.

**Vargonininkų Seimas**

Antradieny liepos 31 d. šv. Juozapo parap. Auditorium atsibus Amerikos Lietuvių R. K. Vargoninkų Seimas. Sesijos prasidės lygiai 1-mą val. po pietų. Apie 8-tą val. vakare Vyčių Kliube įvyks delegatų ir svečių priėmimas.

**Šis ir tas**

Klebonui kun. J. Valantiejui atostogų dėliai išvažiavus Lietuvon, dvasinius reikalus aprūpina kun. A. Vaškelis, kun. J. Kazlauskas ir kun. Dr. Vaitkevičius. Šiomis dienomis moterystės mazgu tapo surišti jaunimo veikėjai Viktoras Vituris su Else Teniute. "Dainų Dienos" programą įvairina daug profesionalų bei biznierių pagarsinimai. Visada remkime tuos lietuvius biznierius kurie atjaučia mūsų visuomenės reikalus. Bedarbė čia sumažėjo tai ir ūpas visų geresnis. Karščių laikotarpiu daugel vyksta jūrių link. Besimaudant įvyksta ir nelaimių.

**Akstinas**

## BRUNSWICK, OHIO

**Gansono ir Sarpaliaus Ristynės**

Gansono ir Sarpaliaus ristynės už lietuvių drūtuolių garbę įvyks nedėlioj, liepos mėnesio 29 dieną T. Neuros Darže, Brunswick, Ohio.

Taip. Tai bus ristynės vienos iš svarbiausių, kokios yra buvę Clevelande ir jo apielinkėse. Jų surengimui clevelandiečiai deda visas pastangas, kad jas surengt taip, kad jos būtų įdomiausiomis ristynėmis visoje Amerikoje ir Lietuvoje.

Abudu drūtuoliai, kaip Gansonas taip ir Sarpalius, rengiasi ir lavinasi, kad išsimiklint gerai, kad būt prisirengusiais stot arenon į gruntynes augščiau minėtoje dienoje ir vietoje.

Be viso ko, šitas išvažiavimas bus traukiac į kraštanėme paveikslus, kurie paskui bus rodomi Amerikos Lietuvių kolonijose ir net pačioje Lietuvoje.

Be to vieną valandą risis mūsų drūtuoliai, Joe "Bull Komar su Jack Odell.

Apart ristynių bus dar ir šokiai.

**Sporto Korespondentas**

## CHICAGO, ILLINOIS

**LDS. narių susirinkimas**

LDS. Chicagos ir apielinkės narių svarbus priešseiminis susirinkimas įvyks panedėlyj, rugpiūčio 6 d., vakare, Aušros Vartų parapijos (West Side) svetainėj, prie 23-čio place ir Oakley Ave. Kviečiami visi nariai bei narės, darbuotojai-jos, gerb. dvasiškija pasitarti L. D. S. reikalais, sudaryti įnešimų Seimui, kurs įvyks rugp. 27-29 dd., pasirūpinti turėti savo atstovą Seime, ir gal bus galima apsvarstyti savo tolimesnį veikimą. Meldžiame, atvykti patys ir kitus dar paraginkit vykti į susirinkimą.

**Valdyba**

## MANCHESTER, CONN.

Šiemet ir mums davė progą A. L. R. K. Moterų Sąjungos Conn. Apskritys surengti del jų išvažiavimą. Kaip kasmet tai ir šįmet moterys rengia milžinišką išvažiavimą su labai įvairiu programu, Bankaus Parke, Buckland, Conn., liepos 29-tą dieną.

Viena labai įdomi dalis programo bus, tai lenktynės verpimo. Nekurie iš mūs jau ir pamiršom kaip puikiai Lietuvos moterys moka verpti, o kiti visai neturėjom progos matyti kaip verpia. Štai bus gera proga pamatyti šias lenktynes.

Čia tik paminėjau vienas lenktynes, bet tikrai žinau, kad kiekviena kuopa yra pasirengus su nauju kokiu labai įvairiu darbeliu.

Nesunku atrasti šią puikią vietą nors ir pirmą kartą šis išvažiavimas įvyksta šioj vietoj. Gatvekariais iš Hartfordo imkite Rockville karą ir išlipkite Buckland, kur gražios moterys bei merginos, kurių Manchesteris turi labai daug pasitiks jumis ir labai maloniai priims. Tad visi liepos 29 dieną važiuokime į Buckland, Conn. į Moterų Sąjungos išvažiavimą.

**M. A. B.**

## CHICAGO, ILLINOIS

**Vyčiai rengiasi prie Seimo**

L. Vyčių Seimas šįmet įvyks rugpiūčio 21, 22 ir 23 dd., McKinley Park svetainėj, prie 39-tos ir Western Ave. Seimo rengimo komisija, kurios pirmininku yra Juozas Mickeliūnas, raštininkė Zosė Jurgaitė (4622 So. Wood St.), uoliai dirba rengimo darbą.

**Seimo vakarai**

L. Vyčių seimo vakarai bus šitokie:

Rugpiūčio 21 d., vakare, šv. Jurgio parapijos svetainėj, vaidins triveiksmę komediją "Nervai." Rezisieriauja Ig. Sakalas.

Rugpiūčio 22 d., vakare, bus semi-formal šokiai Piccadilly viešbučio Roof Gardens, 5107 Blackstone Ave.

Rugpiūčio 23 d., Dievo Apveizdos parap., didžiojoj svetainėj, bus bankietas su muzikale programa, kurią išpildys L. Vyčių Chicagos Apskričio Dainos choras, vadovaujant komp. Ant. Pociui.

**Atstovas į Seimą**

Kat. Federacijos Chicagos Apskritys savo atstovu į K. Federacijos Seimą rugp. 27-29 dd., Hartford, Conn., išrinko L. Šimutį, "Draugo" redaktorių.

**Rengiasi į Parodą**

Chicagos lietuviai pradėjo rengtis, kartu su kitomis tautomis, į Pasaulinę parodą, kuri įvyks 1933 m., Chicagoj. Jau laikyta draugijų valdybų, atstovų susirinkimas, išrinkta kai kurios komisijos. Generalinio komiteto pirmininku yra bankininkas Judzas Elias, raštininkū — adv. Juozas Grišius.

**Vietinis**

## ROCHESTER, N. Y.

Šv. Jurgio parap. išvykimas į Devonio ūkę buvo labai pasekmingas. Diena graži, žmonių skaitlingai, tad ir pelno gražaus padaryta. Buvo visokių žaidimų net ir su dainelėmis kurios buvo išpildytos vasarinės mokyklos vaikučių. Kleb. kun. J. Kasakaitis žaidėjus-as apdovanojo "praizais." Prie surengimo šio išvažiavimo nemažai pasidarbavo klebonas ir komitetai.

Artistas S. Pilka vykdamas iš atostogų buvo uškliuvęs pas mus.

Vasarinės mokyklos vedėjas p. Stulga jau daro planus, kad sudaryti žingeidų programą mok. baigimui.

**Ex.**

## LOWELL, MASS.

Darbai kiek pagerėjo. Bet ar ilgam, sunku spręsti. Vietiniai laikraščiai rašo, kad gauta keletas didelių užsakymų; dirbtuvės turėsiančios keliems mėnesiams darbo. Laikraščiai kaip ir patys žmonės dažnai gandais vaduojasi.

**Platinamas "Darbininkas"**

P. R. Ainorius, vietinis vargonininkas kas savaitę persitraukęs prie bažnyčios durių šventadieniais pardavinėja "Darbininką." Šiaip nuolatinių skaitytojų nedaugiausiai. Klierikas Praspalius, kuris vakacijas leidžia Lowelly, dabar lankosi po stubas ir renka prenumeratas. Linkime jam geros kloties.

**Reikalinga Apšvieta**

Pasakoje sakoma, kad diena su naktimi nuolatos kovoja. Kada saulei tekant diena ima viršų nakties tamsumos nyksta. Šviesai gęstant, naktis užviešpatauja. Taip ir žmonių gyvenime. Kada žmonės neapsišvietę, jie klaidžioja nakties tamsumose prie mėnulio — "mūnšainės" šviesos. Tada laikraščių neskaito, į bažnyčią nueina tik retkarčiais, kada akys ne užburbėję nuo girtuoklystės, ir gyvena be tikslo, be pastovumo. O kiek papiktinimų? Štai liepos 28 d. moterėlės trūkiais išsirengė į "byčius." Tiesa, oras buvo labai lietingas. Kitoms nebereikė nei į vandenį eiti. Tiek prigėrė trukuose, kad cirko geresnio žiūrėtojams nereikėjo. Jokie gyvuliai negalėtų lošti "mandrian" cirkuose kaip mūsų moterėlės nusisvečiavę "byčiuose." Ir sarmata ir nevygada. Jau sakau kol gyva būsiu tokio išvažiavimo nebenorėsiu.

**Maišytos Ženatvės—Žalingos**

Neva katalikai sumanė ir pasipirko parką. Vardą davė "Vytautas." Štai vienas-kitas susibičiuliavo su "andarokais" na ir apsiženijo, kaip Jogaila su Jadvyga. Piršliai davė katalikams meškos patarnavimą. Dabar katalikų pirktoji kempė bedievių rankose, nes sandariečiai susiženijo su bolševikais. Bet bolševikai šliūbų nepripažįsta, jie laisvai gyvena, o kas su jais nesutinka, pasiuo "nivorsą." Ar maišytos ženatvės nėra pražūtingos?

Dabar tikri katalikai nė pikniką neberengia, nė patys nevažiuoja į "Vytauto" kempę.

**Pempė**

## PHILADELPHIA, PA.

**Domei Philadelphiečių**

Liepos 29 d. Schuetzen Parke bus apvaikščiota sukaktuvės 6-rių metų pripažinimo Lietuvos per Ameriką. Apvaikščiojimas bus formoje pikniko. Bus muzika, šokiai ir kiti dalykėliai. Tad kas myli Lietuvą ir gerbia Ameriką, kad ją — Lietuvą pripažino sau lygia, tas,-toji turi būtinai atsilankyti į tąjį apvaikščiojimą — į tą pikniką.

**K. V.**

ščiojimą—į tą pikniką. **K. V.**

gali ten karu su parašu Bow Creek, arba Esington; o richmondiečiai ir northiečiai davažiavę iki 13-tos Market (po žemę), turi paimti karą No. 37 su užrašu CHESTER. **K. V.**

## TĖMYKITE!

Šiuomi pranešu L. R. K. S. A. pavieniams nariams, kad mūsų gegužinė bus 19 d. rugpiūčio (August) Maironio parke, Worcester, Mass. Praeitą suvažiavimą Norwoode, Mass., atstovai nutarė, kad surengti pikniką dėl padengimo lėšų mūsų leistam atstovui į praeitą seimą. Tad mūsų priedermė ir sukelti kapitalą ir mūsų atstovui tuojaus atmokėti. Atstovas daug naudos padarė ir pribuvę išgirsit iš raporto. Tad mes, worcesteriečiai, 41 ir 98 kuopų pavieniai nariai, šaukiame jus broliai ir sesutės atvykti pas mus kam tik gyvenimo sąlygos leidžia, o mes jus maloniai priimsim ir jūs būsit pilnai užganėdinti.

**Sekretorius**

**CONNECTICUT VALLEJOS LIETUVIŲ VISUOMENĖS DOMEI**

## "DAINŲ DIENA"

Būpesniu Conn. valstijos lietuvių parap. (Bridgeport, Hartford, New Haven, Waterbury) chorų vedėjų, sekmadieny, liepos 29 d. šv. Juozapo parap. Auditorium, Waterbury, Conn. pirmusyk šioj valstijoj įvyks "Dainų Diena." Tad šiuomi nuoširdžiai prašome Conn. apielinkės lietuvių draugijų darbuotojų nerengti liepos 29 d. kitokių pramogų, bet kuoskaitlingiausiai dalyvauti "Dainų Šventės" iškilmėse.

Bendrame chore dalyvauja apie trys šimtai dainininkų. Programas prasidės lygiai 7:30 val. vakare.

Chorvedžių Komisija:

**Jonas Steponavičius,**
**Leonas Vasaitis,**
**Vincas Burdulis,**
**Aleksandras Aleksis.**


Ofiso tel.: Park 3491
ADVOKATAI
**BARKUS IR ABODEELY**
725 Slater Building
**Worcester, Mass.**
IGNAS J. BARKUS
101 Sterling St. Maple 4964
MICHAEL N. ABODEELY
71 Suffolk Street. Cedar 6771

LIETUVIS ADVOKATAS
**ANTHONY J. MILLER**
**406 SLATER BUILDING**
**Worcester, Massachusetts**
Phone Park 5065

Ofiso tel: Park 2939
**ADVOKATAS**
**PRANAS J. BUBLYS**
(BOBBLIS)
**638—640 Slater Building**
**Worcester, Mass.**
Namų tel: Cedar 1768-M

Residence, 194 Millbury St., 3rd Floor. Telephone Cedar 4953
JOSEPH J. DIRSA
LIETUVIS GRABORIUS
**"Autos For All Oocasions"**
**OFFICE: Funeral Home, 212 Millbury St., Worcester**
Jeigu mirtis atlankytų jusų šeimyną, tegul jusų prietelial pašaukia manė del patenkinančio pigiausio darbo; aš užtikrinu, kad laidojimais, kurios aš prižiuriu, busite patenkinti.



# SUSIPAŽINKIT SU LIETUVOS VEIKĖJAIS

**Nei viena tauta negali kilti kultūroje ir gerovėje be mokytų vyrų ir moterų. Kiekviena kultūringa tauta gerbia savo mokytus vyrus ir mokytas moteris. Taip ir pas lietuvius turi būti.**

Kiekvienas lietuvis turi žinoti apie savo tautos vadus. Kiekvienas Amerikos lietuvis pirvalo supažindinti savo vaikus su lietuvių tautos vadais. Jei taip nedaroma, tai reikia nustoti kalbėjus apie lietuvių išlikimą Amerikoj.

APIE LIETUVIŲ TAUTOS VEIKĖJUS
ŲRA ĮSLEISTAS PUIKUS VEIKALAS VADINAMAS

## LIETUVOS ALBUMAS

**Veikalas turi 436 puslapių, iš kurių 288 puslapiai užimti paveikslais**

**Kaina $3.50** **Užsisakykite**

**"DARBININKAS"**
**366 West Broadway** **South Boston, Mass.**



F. KLASTON
FOTOGRAFAS

Jei norit turėt savo aiškų paveikslą, tai eikit nusifotografuot pas patyrusį fotografistą—F. KLASTON. Darbą atlieku vėliausiais išradimais. Ant pareikalavimo, einu į stubas fotografuot.

Beje, turiu dar išradimą—padarysiu jusų paveikslą ant veidrodžio. Ateikit persitikrint.

**F. KLASTON—FOTOGRAFAS**
**24 Millbury Street** **Worcester, Mass.**
**Telephone Park 2226**



# Vanagaičio Dainos

Kas norite išmokti gražių ir linksmų dainų kreipkitės į mus, o gausite sekančias Vanagaičio kompozicijas. (Įsigykite ir "Vanago Plunksną" ten žodžių rasite).

**Solo Dainos:**

1. MAMYTĖ (sopranui ir tenorui, ne lengva) ____ 60c.
2. AŠ BIJAU PASAKYT (lengvutė; baritonui, mezzo soprano) ____ 40c.
3. LITAI (baritonui: lengvutė, tinka "Menas, Mokslas, Sportas" iš "Vanago Plunksnos") ____ 50c.
4. GODELĖS (žemam balsui: mergaitės žodžiai "Van. Plun.") ____ 60c.
5. STASYS (tinka "Barbora" iš "Vanago Plunksnos) ____ 60c.
6. DUL DUL DUDELĖ (aukštam balsui: lengva, graži) ____ 50c.

**Chorams Dainos:**

2. VĖJUŽĖLIS (ilga, lengva, lyriška daina) ____ 35c.
4. MUZIKA MUZIKA (galima šokti galima visaip paįvairinti dainuojant) ____ 25c.
7. 8-NIOS LIAUDIES DAINOS (daugiausiai dzūkų: tinka solo, dviem ir 4 balsam) ____ 40c.
8. "DAINUOK" II Dalis (mokykloms ir choràms: gražus duetai, svajonių dainos) ____ 60c.
9. NAKTIS SVAJONĖMS PAPUOŠTA (solo arba duetas; romantiškumo ir meilės pilna) ____ 60c.
10. MALDA (tinka 16 vasario giedoti koncerte, publikai sustojus; patriotiška) ____ 30c.
11. VANAGO PLUNKSNA (tekstas su nurodytoms meliodijoms ir deklamacijoms) ____ 25c.

FORDUKAS (Poupuri iš 14 liaudies dainų. Vyrų chorui ir soprano. Juoko daug, lengva dainuoti).

Mokykloms vadovėlį "Dainuok II dalis," imant dideliam skaičiuje, duodame didelį nuošimtį. Chorams taip-gi duodama nuolaida. Kreipkitės į

**"DARBININKAS"**

**366 W. Broadway, South Boston, Mass.**

# Įvairios žinios

### DERYBOS SU LENKAIS
(Tąsa nuo 1-mo pusl.)

tasai nepuolimo paktas lietuviams yra visiškai neprimtinas dėl priežasčių, kurios savo laiku buvo raštu išdėstytos. Todėl jų kartoti čia netenka. Jis gali čia tik sykį priminti, kad kiekvienas projektas, kuris tokia ar kitokia forma stengiasi užfiksuoti status quo,taigi ir legalizuoti Vilniaus teritorijos užgrobimą, yra ir bus lietuvių delegacijai neprimtinas. Kai dėl įteikimo lenkams naujo projekto, tai jis manytų, kad dabar būtų lenkų eilė naują projektą pasiūlyti.

P. Holowko dar kartą pareiškė, kad lenkų delegacija nesanti įgaliota ir todėl negalinti nieko naujo nei siūlyti, nei svarstyti, ir kad jeigu lietuvių delegacija su tuo nesutinka, tai pasilieka, einant Karaliaučiaus konferencijos nutarimu, padaryti komisijos darbų santrauką raporto forma konferencijai ir šias derybas baigti,

P. Balutis, su pasigailėjimu konstatuodamas tokį nusistatymą, pareiškė, kad lietuvių delegacija, dėjusi ligšiol didžiausių pastangų prieiti prie abiem pusėm priimtino susitarimo, darys tokių pastangų ir toliau. Jis jau dabar galįs pareikšti, kad grįžimas prie lenkų pasiūlyto nepuolimo pakto lietuvių delegacijai yra visiškai neprimtinas. Kai dėl antrojo sumanymo, kad lietuviai pasiūlytų naują projektą, jis gali pranešti, kad lietuviai, nuoširdžiai vykdydami Tautų Sąjungos rezoliuciją, ir ieškodami būdų žmoniškai susitarti principiniai neatsisako nuo galimumo pasiūlyti lenkams naują projektą, tačiau aišku, kad šiuos posėdžiuos tas padaryti nebus galima ir abelnai šiuo klausimu jis rezervuoja teisę duoti galutinį atsakymą kitam posėdy, kuris numatomas ryt, t. y. šeštadienį, po piet.

* * *

Kaip matom iš šio oficialinio komunikato, lenkai, atmesdami lietuvių projektą ir nieko naujo iš savo pusės nesiūlydami, nelabai galėtų suderinti savo elgesį su jų proklamuojamu noru. iš tikrųjų susitarti su Lietuva. Nesiimdami spėlioti dėl tolimesnės derybų eigos, turim tik nurodyti į mūsų visas daromas pastangas rasti modus vivendi su Lenkija.

*"Liet. Aidas"*


**ANT RENDOS**

**5 kambariai "Darbininko" name su šiluma ir labai pigiai. Del informacijų kreipkitės "Darbininko" Administracijon.**


### ATNAUJINAMOS VOKIEČIŲ LENKŲ DERYBOS

Pranešama, kad vokiečių ministerių kabinetas nutarė pasiųsti lenkų vyriausybei notą dėl atnaujinimo prekybos derybų tarp vokiečių ir lenkų.

### PRANCIJS ORLAIVIS KELIONĖJĘ Į AMERIKĄ SUGEDO

*Horta,* Azores. — Prancijos orlaivis Fregate, kuriuo Prancijos lakūnai lėkė iš Parncijos į New Yorką sugedo. Jo pataisymas užims apie savaitę laiko.

### SVEČIAI PRIE PAMINKLO

*Kaunas.* — Liepos 2 d. į Karo Muziejaus sodelį atsilankė Amerikos lietuvių ekskursijos dalyviai su savo vadu gerb. kun. Pr. Garmum ir latvių būrelis. Visi dalyvavo vėliavos nuleidimo iškilmėse.

Prie paminklo žuvusiems už Lietuvos laisvę uždėjo gražių vainikų. Ekskursijos vadas kun. Pr. Garmus pasakė labai gražią ir jaudinančią prakalbą, primindamas mūsų kovas už nepriklausomybę. Daugelis svečių verkė. Generolas Nagevičius taip pat tarė keleta žodžių. Ypač dėkojo jis Amerikos lietuviams už materialę paramą nepriklausomybei atgaut. Be to, apdovanojo visas viešnias rožėmis, kurių šimtą kelmų yra davęs 1919 metais atsilankęs į Lietuvą Jungtinių Amerikos Valstybių pulkininkas gydytojas Rainas, dabar jau miręs.

Po šios prakalbos buvo sušukto garsus valio už Lietuvos nepriklausomybę, už Amerikos lietuvius, brolius vilniečius ir latvius.

Visi svečiai pakeltu ūpu sodelį apleido.

### UŽMUŠĖ KUOLAIS

Šiomis dienomis Rokiškio apskr. Kvietkų valsč. ant ant kelio keli jauni vyrai susimušė ir J. Patapą kuolu užmušė. Po užmušimo visi pasislėpė, bet keturius policija jau suėmė.

### ĮDOMI BAIGUSIŲ AUKŠTUOSIUS MOKSLUS STATISTIKA LIETUVOJE

Medicinos fakultetą baigė 8 žydai ir 9 nežydai; teisių fak. — 6 žydai ir 5 nežydai; technikos fak. — 2 žydai ir 3 nežydai.

Ar yra kas panašu kurioje kitoje valstybėje?

**Stasys Vaideliotas**

**PAVASARIO DAINELĖ**

Ant upelių nėr ledų,
Ant laukelių nėr sniegų,
O lankose taip gražu —
Šaipos tūkstančiai žiedų.

Ąžuolėly ar berže
Dagilėlio skamb daina,
Virš dirvonų sau linksmai
Čiulba gieda vyturiai.

("Pavasaris")

# Vietinės žinios

### MIRĖ AMERIKIETĖ LIETUVAITĖ LIETUVOJE

Liepos 2 d. Panevėžio apskrities ligoninėj mirė žinomo Naujos Anglijos Montello kolonijos biznieriaus p. Petro Bartkevičiaus 16 metų dukrelė, Adelė Bortkevičiūtė.

P-nas Petras Bortkevičius su visa šeima išvyko Lietuvon pradžioje birželio mėnesio. Važiavo į Lietuvą, kad čia gimusiems vaikams parodžius ją ir kitus Europos žymesnias vietas. Jis savo broliui Antanui tarp kitko rašo:

"Birželio 20 d. jau buvome Kaune. Aplankėme Karo Muziejų ir kitas žymesnias vietas. A. a. Adelė labai domėjosi p. Kipro Petrausko ir p. A. Sodeikos namais. Visur buvo linksma.

"Birželio 25 d. atvykome į Panevėžį, o iš ten leidomės į kaimus. Pasirodė, kad kaimiečiai vargingai gyvena. Šaltas oras, didelis lietus, keliai baisiai blogi. Visi susirūpinę blogais metais. Badas stovi prieš akis.

"Adelė staiga apsirgo ir liepos 2 d. Panevėžio apskrities ligoninėj mirė. Liepos 3 d. Panevėžio Šv. Petro kapinėse iškilmingai palaidota.

"Palaidoję dukrelę leidomės į Šiaulius. Šiaulių miestas gana gražus ir kaimiečių gyvenimas kiek geresnis, bet vistiek, toli gražu dar nuo bado pavojaus. Laukai nesėti, bulvės nesodintos ir viskas baigia nykti nuo lietaus laukuose.

"Ūkininkai atleidinėja darbininkus, nes nėra ką dirbti. Mūsų tėvelis begyvenąs gražiai. Iš Šiaulių iki Užvenčio eina puikus kelias ir automobiliais pasiekėme į dvi valandas. Tėveliai turi puikius namus ir švarius 6 kambarius. Čia manome pabūti apie 3 savaites.

A. a. Adelė džiaugėsi tėvų gimtąjį kraštą aplankius, bet nelemta liga (apendicitas) pakirto jos gyvybę ir nedavė jai progos sugrįžti Amerikon ir savo įspūdžius papasakoti savo draugams ir draugėms, kurių Naujoj Anglijoj, o ypač Montelloj daug turėjo. Ji buvo gabi pianistė ir veikli draugijose. Jos broliukas, kuris kartu su ja gerėjosi Lietuva, yra LDS. 2 kp. protokolų raštininkas. Abu visur aktyviai veikė draugijose.

Pp. Bartkevičiai grįžš Amerikon apie vidurį rugpiūčio mėnesio.

Mes p. Bartkevičių šeimai dėl jų dukrelės Adelės mirties reiškiame gilios užuojautos.

DR. PAŠAKARNIS optometristas paima dvi savaites atostogų. Todėl jo ofisas bus uždarytas iki rugpiūčio 6-tos dienos.


**AUTOMOBILISTŲ DOMEI**

Pentinu automobilius, Dupont Duco, Varnišiuoju, Body Dents ir Fenders, prieinamos kainos.

**A. KASPAR**
**66 Victoria St., W. Somerville**
**Tel. Somerset 6520-J**

**JOHN GUDLEWSKI**

Maliavoju, popieruoju ir baltinu namų vidų ir iš lauko. Kas nori gerai ir gražiai pataisyti namą ir už prieinamą kainą kreipkitės pas manę šiuo adresu: **12 Merrill St., Cambridge. Tel. University 1768-J**
(R-24)

**PARSIDUODA FARMA**

7 akeriai geros žemės. Didelė banė. Nauji vištininkai, vištų, karvė, bičių, 1 tono trokas, mažų įrankių. Viena minuta iki mokyklos ir bažnyčios. T. PROSBY, 36 Power St., Norton, Mass. (L-31)

Tel. S. B. 0441
**JONAS S. MĖŠLIS**
**(INSURANCE)**
**384 Broadway, So. Boston.**
Apdraudžiu visokias nuosavybes ir kas tik reikalinga.


### ARESTAVO GUSTIN

**Jį kaltina apiplėšime laikraščio ofiso Detroite**

Bostono policija, liepos 25 d. areštavo Frank Gustin, kitaip vadinosi Frank Wallace. Jį kaltina išplėšime laikraščio ofiso Detroite ir pavogime $13,400 birželio 6 d. Šeši plėšikai buvę ten ir jie užmušė policistą.

To laikraščio keltuvo operatorė ir redakcijos sekretorius atvyko čia iš Detroito ir pripažino, kad Gustin buvo vienas iš šešių plėšikų.

Gustin taipgi buvo kaltinamas už pavogimą auksų Bostone. Jis prie kaltės neprisipažino.

Detroito policija reikalauja Gustiną išduoti išvežti atgal į Michigan. Prašymas įduotas gubernatoriui.

So. Bostonas garsus. Jį žino visas pasaulis kaipo kriminalistų vietą.

### FELIKSAS ŽADA PERMAINYTI "STONĄ"

Feliksas Zaleckas, gerai žinomas radio pardavėjas, rengiasi ženytis. Gal klausite su kuo?, Nagi su panele. Jis rengiasi labai rimtai. Prieš permainymą "stono" įsitaisys naują automobilį, kuriuo žada drožti su jauna pačiute praleisti "medaus mėnesį."

Apsiženijęs radio balsą padidins, nes turės pagelbininkę.

*Rep.*

**Viena tyra siela daugiau atneša naudos pasauliui, negu tūkstantis galingų, bet suteptų.—T. S. Palau.**


**PARSIDUODA ŪKĖS**

Ūkė 27 akerių, geri budinkai, rakandai, 4 karvės, arkliai, vištų, visokie įtaisai, javų $3,200, dalį įnešt. Rašyk 407 Mohawk St., Herkimer, N. Y., Box 164.

Ūkė 112 akerių, 9 kambarių namas, banios, 20 gyvulių, jautis, 3 arkliai, 75 vištos, ūkės įrankiai, javų. Priežastis pardavimo vyras serga. $8,500, dalį įnešt. Rašyk MR. DOUGLAS, Box 171, Herkimer, N. Y. (L-31)

**Suvirš 20 Metų**
**JUOZAS P. ŠARKIUNAS**
DARBUOJAS SU
**VOSE & SONS PIANO KOMPANIJA**

Ši kompanija išdirbinėja pianus Bostone per 75 metus suvirš. Lietuvis Ponas Šarkiunas daro speciali raginimą del lietuvių biznio.

Aukščiausios rušies Pianai, Viktrolai ir Radios žemiausiom kainom. Mainome senus pianus. Rašyk del katalogo. Pristatymas visur dykai. Prieš pirksiant matyk Poną Šarkiuną.

**Vose & Sons Piano Co.**
**160 BOYLSTON ST. BOSTON**

**VĖLIAVOS IR ORGANIZACIJŲ ŽENKLAI**

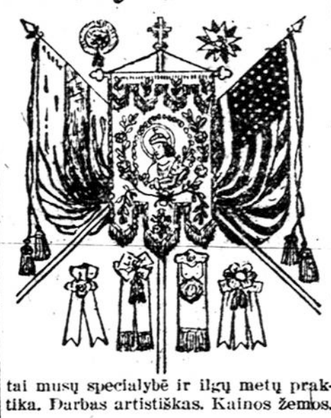

tai musų specialybė ir ilgų metų praktika. Darbas artistiškas. Kainos žemos.

**M. A. NORKUNAS**
**16 Pleasant St., Lawrence, Mass.**


**DRAUGIJŲ VALDYBŲ ADRESAI**

**ŠVENTO PETRO IR POVILO DR-JOS VALDYBA**

Pirmininkas — Antanas Navikas, 702 E. Fifth St., So. Boston, Mass.
Vice-Pirm. — Juozas Jackevičius, 92 Sawyer Ave., Dorchester, Mass.
Prot. Raštininkas — Leonas Švagždis, 111 Bowen St., So. Boston, Mass.
Fin. Raštininkas — Kazys Kiškis, 386 Broadway, So. Boston, Mass.
Iždininkas. — Vincas Kališius, 67 G Street, South Boston Mass.
Maršalka — Kazimieras Ambrozas, 492 E. Seventh St., S. Boston, Mass.
Draugija laiko savo susirinkimus kas pirmą nedėldienį kiekvieno mėnesio antrą valandą po pietų, parapijos salėj, 492 E. Seventh St., So. Boston, Mass.

**ŠV. JONO EV. BL. PASALP. DR-JOS VALDYBA**

Pirmininkas — M. Žieba, 539 E. Seventh St., So. Boston, Mass.
Vice-Pirmininkas — [illegible], 24 Thomas Pk., So. Boston, Mass.
Prot. Raštininkas — J. Glineckis, 5 Thomas Pk., South Boston, Mass.
Fin. Raštininkas — M. Šeikis, 366 Broadway, So. Boston, Mass.
Kasierius — A. Naudžiunas, 385 E. Broadway, So. Boston, Mass.
Tvarkdarys — J. Zaikis, 7 Winfield St., So. Boston, Mass.
Draugija laiko susirinkimus kas trečią nedėldienį kiekvieno mėnesio, 2-rą valandą po pietų, parapijos salėj, 492 E. Seventh St., So. Boston, Mass.

**LIET. DUKTERŲ DR-GIJOS PO GLOBA MOTINOS ŠV. VALDYBA**

Pirmininkė—Jieva Marksienė, 625 E. Eighth St., So. Boston, Mass.
Vice-Pirmininkė—Ona Zulonienė, 11 Monks St., South Boston, Mass.
Prot. Raštininkė—Ona Siaurienė, 443 E. Seventh St, So. Boston, Mass. Telephone South Boston 3422-R.
Fin. Raštininkė—Bronislava Ciunienė, 29 Gould Street, W. Roxbury, Mass.
Iždininkė—Ona Staniulutė, 105 West 6th St., So. Boston, Mass.
Tvarkdarė—Ona Mizgirdienė, 1512 Columbia Rd., So. Boston, Mass.
Draugija savo susirinkimus laiko kas antrą utarninką kiekvieną mėnesį 7:30 vakare, pobažnytinėj svetainėj. Visais draugijos reikalais kreipkitės pas protokolų raštininkę laiškų ar telefonu.

**ŠV. KAZIMIERO R. K. D-JOS VALDYBOS ANTRAŠAI So. Boston Mass.**

Pirmininkas — Jonas Jaroša, 225 L Street, South Boston, Mass.
24 Prescott St., Readville, Mass.
Vice-Pirmininkas — Jonas Grubinskas,
Prot. Raštininkas — V. Mickevičius, 405 Third St., South Boston, Mass.
Finansų Raštininkas — M. Šeikis, 366 W. Broadway, So. Boston, Mass.
Iždininkas — V. Balutis, 36 Mercer Street, So. Boston, Mass.
Maršalka — P. Laučka, 393 Fifth Street, South Boston, Mass.
Draugija laiko susirinkimus kas antrą nedėldienį kiekvieno mėnesio, po pietų, parapijos salėj, Septinta Gatvė, South Boston, Mass.

**D. L. K. KEISTUČIO DR-JOS VALDYBOS ANTRAŠAI**

Pirmininkas — Mot. Versiackas, 694 E. Fifth St., So. Boston, Mass.
Vice-Pirmininkas — Povilas Ruka, 95 C Street, South Boston, Mass.
Prot. Rašt. — Antanas Macejunas, 450 E. Seventh St., S. Boston, Mass.
Fin. Rašt. — Pranas Tuleikis, 109 Bowen St., So. Boston, Mass.
Iždininkas — Andrius Zalieckas, 150 H St., South Boston, Mass.
Tvarkdaris — Kazys Mikailionis, 906 E Broadway, So. Boston, Mass.
Draugija laiko savo susirinkimus kas antrą (2-trą) nedėldienį kiekvieno mėnesio Lietuvių Salėj, kertė E ir Silver gat., So. Boston, Mass., 1:30 val. po pietų. Ateidami susirinkiman prašome atsivesti naujų narių prirašyti prie musų draugijos.


Res. Tel. Norwood 1130-W
**Lietuvis Advokatas**
**BENJAMIN G. SYKES**
(SIŲKEVIČIUS)
**1134 Washington Street**
**Norwood, Mass.**
Ofiso Tel. Norwood 0330

**A. J. KUPSTIS**

**332 WEST BROADWAY SOUTH BOSTON, MASS.**
Telephone South Boston 1662—1372

**REAL ESTATE**
**ANT PARDAVIMO**
**So. Bostone**

Du trijų šeimynų mūriniai namai, ant E. Third St. Prekė $5,500.

Trijų šeimynų medinis namas 3-4-4 kambariai, geroj vietoj. Prekė $7,500.

Dviejų šeimynų kampinis namas ir graži krautuvė, gera biznio vieta, gesas, elektras, skalbynės. Prekė $6,500.

Šešių šeimynų medinis namas prie maudynių, gesas, elektra, skalbynės, gražus kiemas. Prekė $7,500.

Trijų šeimynų medinis namas su įtaisymais, puikioj vietoj, ant E. Seventh St. Prekė $12,500.

**Dorchester**

Trijų šeimynų medinis namas su visais įtaisymais. Prekė $10,500.

Dviejų šeimynų medinis namas, 7 kambariai vienai šeimynai ir 8 kambariai kitai šeimynai. 22,527 pėdos žemės. Prekė $9,500.

**Medford**

Dviejų šeimynų kampinis namas su naujausios mados įtaisymais, 5—5—2 kambariai $7,800.

**Randolph**

Septynių kambarių stuba su visu forničiumi ir šeši akeriai žemės. Prekė $4,000.

**INSURANCE**

Inšiūrinu (tik Mass. valstijoj) nuo ugnies ir nelaimės. Automobilius, Forničius, Namus, Stiklus, Sveikatą, Gyvastį ir t. p.

Parūpinu pinigus delei morgičių ant namų ir farmų, Bostone ir jo apielinkėse.

Jeigu turite pinigų, kuriuos galėtumėte paskolinti, gaudami gerą nuošimtį, ant pirmų arba antrų morgičių, praneškite man.

Užlaikau taipogi ir **Laivakorčių Pardavimo ir Pinigų Siuntimo Skyrius.**

Parduodu, Anglis ir Malkas. Anglys šiuom tarpu atpigo. Pirkite dabar. Pristatome netoliau kaip 12 mailių nuo Bostono.

Turiu daugybę namų, farmų ir biznių ant pardavimo ir mainymo kurių čia negalima suminėti.

Visais reikalais galima kreiptis ypatiškai, laišku arba telefonu.

**Ofiso valandos:** Nuo 9 val. ryto iki 9 val. vakaro.


*Vacationing*

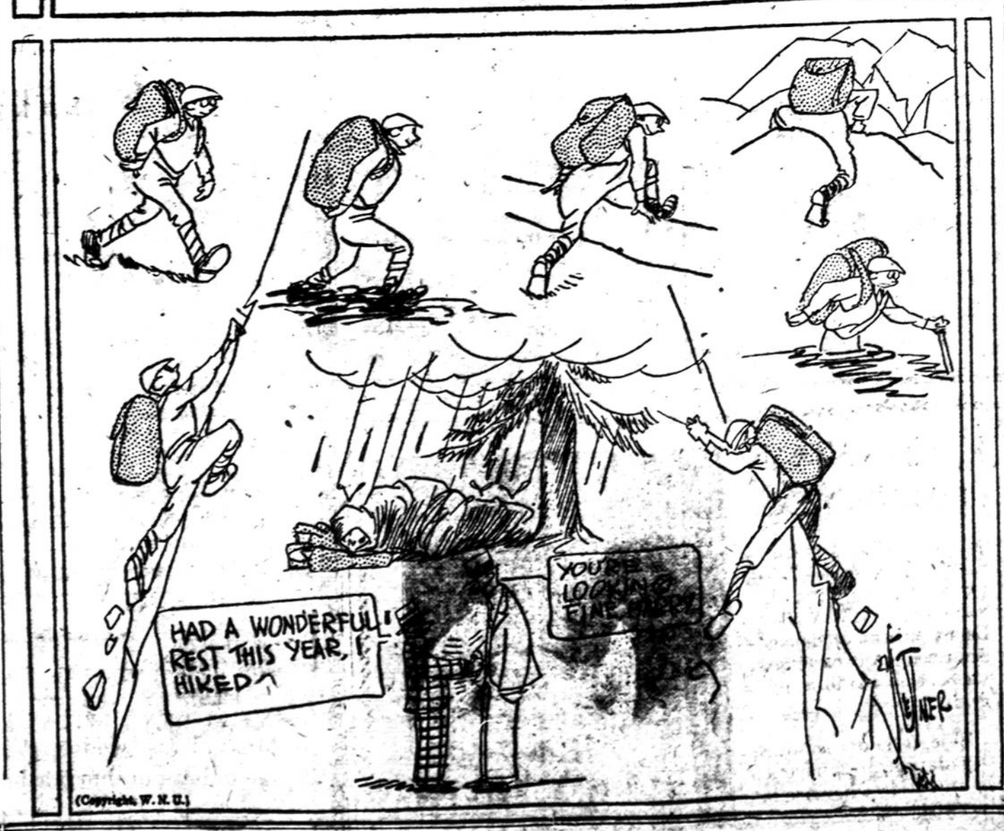


(Copyright, W. N. U.)

# Antras Lietuvių Darbininkų Sąjungos Naujosios Anglijos Apskričio išvažiavimas įvyks Rugpjučio-August 5 dieną, "Palangoje" Lawrence-Methuen, Mass.

# ĮVAIRENYBĖS

### 27 METAI ESKIMOSŲ TARPE

Po 27 metų darbavimosi eskimosų ir indiečių tarp Labradoro pusiąusaly į Europą sugrįžo anglų kunigas ir misionierius Stewart. Misionierius pasakoja daug įdomių dalykų apie tuos kraštus, kur saulė tik 4 mėnesius per metus apšviečia žemę.

Nors iš Ungavy, misionieriaus sodybos, dar gana toli iki šiaurės ašigalio, tačiau šalčiai siekia ten 40 laipsnių. Žiemos naktis tęsiasi 8 mėnesius, o šalčiai taip dideli, kad misionieriaus barzda tapdavo ne kartą vien ledų žvake.

Misionieriaus darbas pakraštėj per 1000 kilometrų plote praeidavo nuolatinėse per didžiausius šalčius.

Stewartui atvykus į Labradorą vietos gyventojai gyveno labai primityviškai ir visi buvo pagonys. Dabar jau pusė jų priėmė krikščionybę.

Pirmykštė tų eskimosų tautų religija pripažįsta kažkokį didėlį dievą, kurį vadina Torn-Gak. Kunigai vadinasi Angekok, kas reiškia burtininkai. Jie nešioja ilgus plaukus ir gyvulių figūrų iš kaulų amuletus.

Pasak jų pagoniško tikėjimo, kiekviena sžmogus gema su dviem sielom, kurios mirties valandą išsiskiria: viena eina į saulę, mėnulį ir žvaigždes, o kita keliauja į požemių pasaulį, kur laimingos sielos rinošia medžioklės, nėra bado, ligos ir nusimimimų.

Misionierių labai maloniai sutikdavę indiečiai, kurie tuojau statydavo jam didelį apvalų namų sniege su didele grįčia, kurioj galėjo tilpti 15—20 žmonių.

Tam krašte, nežiūrint didelių šalčių, ligos retenybė.

Užkrečiamųjų ligų, kaip skarlatina, tymai — Labradoro gyventojai visai nežino. Taip pat svetima jiems yra anemija. Priešingai, jie visi turi perdaug kraujo ir gamta pati palėngvina jiems kraujo gausumą smarkiu jo bėgimu iš nosies. Vidutiniškai eskimosai gyvena 70 metų. Kai kurie iki 100 metų.

Pagonys eskimosai visi turi daug žmonų ir vedybos yra tik prekybos transakcija. Jeigu vyrui patiko mergaitė, tai kreipiasi jis į jos tėvą dėl kainos. Mokama už ją kailiais, jūrų šunų dantimis ir laivais. Bendrai imant, tos vedybos labai laimingos. Jeigu vyras darbštus ir geras medžiotojas, tai gali turėti 4—5 žmonas. Kai kuriuose eskimosų haremuose moterys tarp savęs labai sugyvena ir Stewart pripažįsta, kad jų tarpe esąs didesnis morališkumo laipsnis, negu Anglijos civilizuotam krašte.

Maitinasi jie daugiausia jūrų šunų mėsa. Žiemą delikatesu laikoma sniego vištelės ir jūros paukščiai. Mėsą valgo žalią, užgerdami šviežiu kraujų. Daržoves ir salotas Stewart galėjęs išauginti vasarą tik po stiklu.

Susisiekimui eskimosai naudojasi rogutėmis, pakinkytomis šunimis.

Paštas ateidavęs ten tik kartą per metus, o vienais metais nebuvo jokio laivo su laiškais ir eskimosų apaštalas 2 metus išbuvęs be jokios žinios iš tėvynės ir civilizuoto pasaulio. ("L. A.")

---

IEŠKO savo vyro Mikolo Mikuličio kilusio iš Kauno. Prieš 17 metų gyvenęs Detroit, Mich. Jei kas žino apie jį prašau pranešti "Darbininko" redakcijai. (L-27)

ONA MIKULIČIENĖ


Tel. So. Boston 3520
**A. O. ŠALNA-SHALLNA**
LIETUVIS ADVOKATAS
Baigęs du Universitetu
CORNELL UNIVERSITY su A. B.
G. WASHINGTON UNIV. su LLB.
"Darbininko" Name
(antros lubos)
366 Broadway, So. Boston
Rezidencija
905 Harvard St., Cambridge, Mass.
Tel. University 1463—J.

Liberty 7296.
**GEORGE H. SHIELDS**
ADVOKATAS
811-812 Old South Building
294 Washington Street
Boston, Mass.
Valandos: 9 A. M. iki 5:30 P. M.
GYVENIMO VIETA
37 Gorham Ave., Brookline
Telephone Regent 6568



# MALDAKNYGĖS

MAŽAS NAUJAS AUKSO ALTORIUS

| | |
|---|---|
| JUODOS (prastais minkštais viršeliais) | .50 |
| JUODOS (prastais kietais viršeliais) | .50 |
| JUODOS (geresnės minkštais viršeliais) | .85 |
| JUODOS (geros odos viršeliais) | $1.00 |
| BALTOS (celuloidos viršeliais) | $1.00 |
| BALTOS (celuloidos viršeliais, su kryželiu) | $1.15 |

Visus užsakymus siųskite sekančiu antrašu:

"DARBININKAS"
366 West Broadway South Boston, Mass.


## The World's Market

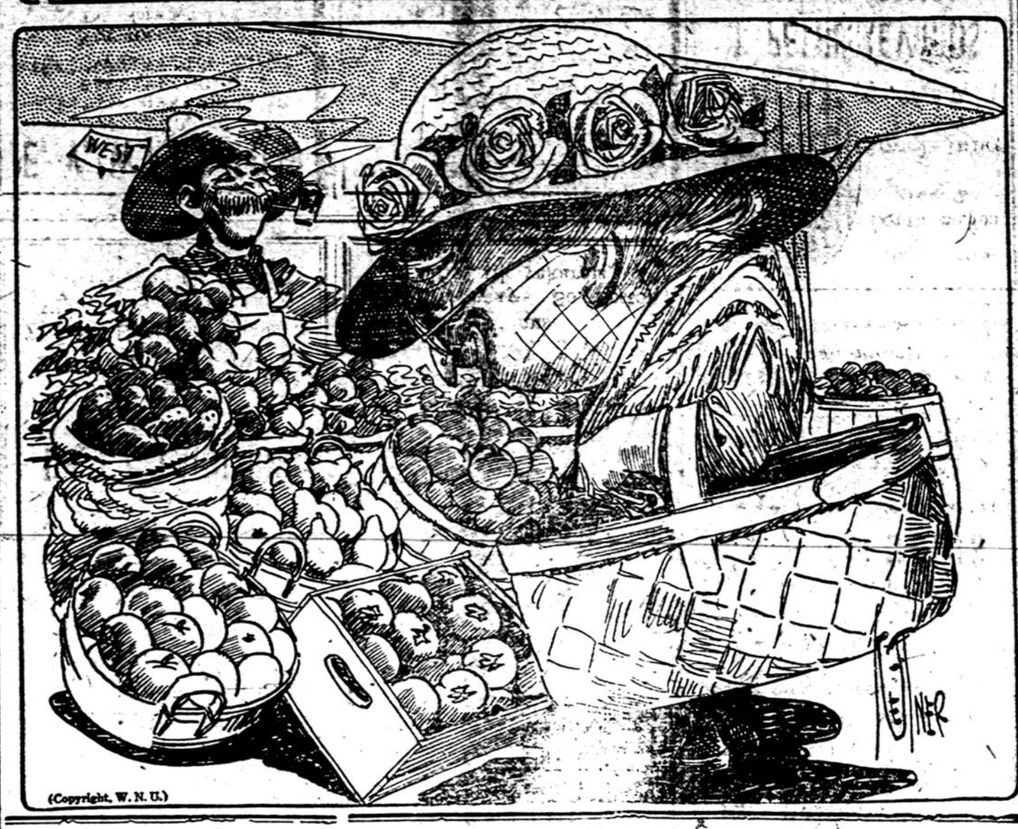


### GUMOS GATVĖS

Londone įsteigta draugija, kuri keta tiesti Londone gumos gatves. Draugijos projektu, pirmiausia turėsiančios būti padarytas tokios gatvės prie istoriškųjų senovės statinių ir per tiltus gumos gatvės saugosiančios statinius nuo gedimo, nes traukymas tokiomis gatvėmis esąs labai silpnas ir visai nekenkiąs statymų pamatams. Padarytoji prieš dvejus metus gumos gatvė pasirodė esanti labai patogi.

### KERŠTINGI NUMIRĖLIAI

Lordas Astoras, pasiryžęs įnešti į lordų palatą naują įstatymo projektą, kuriuo bus suvaržomi vyrai, norį keršyti savo žmonoms ir numirę.

Naujas įstatymo projektas skelbia neteisėtus palikimo testamentus, kuriuose aiškus noras keršytį. Lordas Astoras pradėjo prie savo projektą visą eilę testamentų, kuriuose matyti neapykantos. Pavyzdžiui, vienas vyras palikęs turto 72 tūkstančių svarų sterlingų, žmonai tepaskyrė vieną šilingą, visus kitus pinigus tokiems žmonėms, kurių žmona nekentė.

Kitas, tiesa, paliko visą savo turtą žmonai, bet pagal testamentą jí turėjo mokėti 200 svarų sterlingų pabaudos kiekvieną kartą, kai tik išeis iš namų be gedulos šydo.

### RUSIJOS BOLŠEVIZMAS KASKART LABIAU ŽLUNGĄS

Vienas svetimšalis, apvažinėjęs visą Rusiją, paskui Europos laikraščiuose rašė, kad bolševizmas neilgai beištversiąs; jeigu šie metai ūkiui būsią blogi, tai bolševikai gausią pasitraukti nuo valdžios dar ligi kito pavasario.


Ką tik išėjo iš spaudos!
Artisto
STASIO PILKOS
Nauja Knyga
**"JAUNA KURYBA"**
su paveikslais
Daug rimtų ir juokingų pasiskaitymų, dainelių, deklemacijų.
Verta kiekvienam turėti namuose tą gražią knygutę.
Kaina tik 25c.
Už persiuntimą prisiųskit už 3c. pašto ženklelį.
"DARBININKAS"
336 B'way, So. Boston, Mass.

Tel. S. B. 2805—R.
LIETUVIS OPTOMETRISTAS
Egzaminuoju akis, priskiriu akinius, kreivas akis atitiesinu ir amblijoniškose (aklose) akyse atgraižinu šviesą tinkamu būdu.
J. L. Pašakarnis, O. D.
447 Broadway, So. Boston.

Reumatizmas, nervų ligos, inkstų ir vidurių ligos pasekmingai gydomos.
Virš 25 metų praktika
**DR. KILLORY**
60 Scollay Square, Boston
Olympia Theatre Edg.

Tel. S. B. 2445
**DR. J. C. LANDŽIUS**
(SEYMOUR)
Lietuvis Gydytojas ir Chirurgas
373 WEST BROADWAY
Kampas E Street. Room 2
(Viršuj Šidlausko aptiekos)
Valandos: 9—9

Res. Talbot 5863
**J. J. ZABARAUSKAS**
OPTOMETRISTAS
ekzaminuoja akis ir pritaiko akinius
414 Broadway So. Boston
Ofise tik vakarais

**REIKALINGAS GENERALIS AGENTAS**
rinkti prenumeratas, skelbimus ir spaudos darbus "Darbininkui." Sąlygos geros: alga ir komisas. Atsišaukite tuojaus pažymėdami savo tinkamumą prie tokio darbo.
"DARBININKAS"
366 Broadway, So. Boston, Mass.

Tel. So. Boston 0823
NAUJOJE VIETOJE
LIETUVIS DANTISTAS
**DR. M. V. CASPER**
(KASPARAVIČIUS)
511 Broadway, So. Boston
Ofiso valandos:
nuo 9 iki 12 ryte ir nuo 1:30 iki 5 ir nuo 6 iki 8 val. vakare. Ofisas uždarytas subatos vakarais ir nedėldieniais, taip-gi seredomis nuo 12-tos dieną uždarytas
Taipgi nuimu ir X-Ray

LIETUVIS DENTISTAS
**DR. ST. A. GALVARISKI**
(GALINAUSKAS)
414 Broadway, So. Boston
Telephone So. Boston 2300
Ofisas atdaras nuo 10 iki 12 ryte, nuo 1:45 iki 5:20 po piet ir nuo 7 iki 9 vakare. šventą dieną pagal susitarimą.

Tel. Brockton 5126
DANTISTAS
**DR. A. J. GORMAN**
(GUMAUSKAS)
705 Main St., Montello, Mass.
(Kampas Broad Street)
Ofiso valandos:
Ryte nuo 10 iki 12 val.
Dieną nuo 2 iki 5 val.
Vakare nuo 6 iki 8 val.
Sekmadieniais pagal sutarties.

Tel. So. Boston 0506-W.
Lietuvys Dantistas
**A. L. KAPOČIUS**
251 Broadway, South Boston
("Kelelvio" name)
Ofiso valandos nuo 9 iki 12, nuo 1:30—6 ir nuo 6:50—9 vakare. Seredomis nuo 9—12 val. dieną. Subatomis nuo 9 iki 6 vak. Nedėliomis nuo 9 iki 12 (pagal sutartį).

Main Office
South Boston
0304-W
Branch Office
Brockton
7916-W
**J. PETRUŠKEVIČIUS**
Laisniuotas Graborius
137 Ames St., Brockton, Mass.
162 Broadway, S. Boston, Mass.



**P. J. AKUNEVIČIUS**
Lietuvis Graborius
520 E. SIXTH ST., SO. BOSTON
Tel. S. B. 4486

Residencijos Telephonas: 0779-R. K
Ofiso Telefonas So. Boston 0779-W
**S. BARUSEVIČIUS**
Lietuviškas Graborius, balsamuotojas, Real Estate ir Public Notaras
256 W. Broadway
South Boston, Mass.
Residencija 368 Dorchester Avenue
Dorchester, Mass.

**E. V. WARABOW**
(Wrubliauskas)
LIETUVIS GRABORIUS IR BALSAMUOTOJAS
1043 Washington Street
Norwood, Mass.
Tel. Norwood 1503
MONTELLO OFFICE
104 Ames Street
Telephone Brockton 1644-J

PATARNAVIMAS DIENĄ IR NAKTĮ
**D. A. ZALETSKAS**
Graborius ir Balsamuotojas
877 ir 443 Cambridge Street
Cambridge, Mass.
Telephone University 8831-W


# "Darbininko" katalogas

### ĮVAIRIOS KNYGOS

**Mandagumas**—įvairūs patarimai užsilaikymo draugystėje ir visuomeniniame gyvenime. Parašė Kun. A. Staniukynas ..... 20c.

**Apie Katalikų Tikybos Tikrybę**—pažinimas tikybos, jos privalumų, ypatybių ir tikrojo katalikio priedermės. Parašė Kun. Jezuitas Felik. Cozel 30c.

**Tretininkų Jubiliejus** — 700 metų sukaktuvėms paminėti aprašymas Švento Pranciškaus venuolijų ir 3 vienuolijų įstatai ..... 8c.

**Huckleberry Finnas** — labai įdomi apysaka ..... 75c.

**Patarmės Moterims**—pamokinimas moterims jų asmeniniame, šeimyniniame ir visuomeniniame gyvenime. Parengė Kun. V. Kulikauskas ..... 15c.

**Ben-Hur**—Istorijos apysaka iš Jėzaus Kristaus laikų. Labai įdomi ir plačiai žinoma knyga (audimo apdaru). Vertė Jonas Montvila ..... 1.50

**Trys Keleiviai**—Krikščionis, žydas ir turkas. Pamokinantį apysaka. Parašė T. Vyšniauskas. Vertė P. B. ..... 40c.

**Trumpi Skaitymėliai**—labai gražūs pasiskaitymai apie įvairius gyvenimo atsitikimus. Parašė J. Tarvydas ..... 45c.

**Turto Norma**—moksliški pasiskaitymai. Parašė Uosis. ..... 45c.

**Kelionė Aplink Pasaulį per 80 ienų**—apie vienas derybas be galo įdomūs nuotikiai kelionės per įvairius kraštus. Parašė Julius Verne. Vertimas J. Balčikonio ..... $1.00

**Pramoninės Demokratijos Pagrindai**—parašė Uosis. ..... 75c.

**Didžiojo Karo Užrašai**—su paveikslais iš 1914—16 metų. Parašė P. Žadeikis ..... 75c.

**Gerumas**—aprašymas apie gerumą per Tėvą Faberą-Filipiną. Vertė Kun. P. L. ..... 15c.

**Tabakas—Nuodai**—rūkymo kenksmas; pagal d-rą Nikolskį parengė S. Kaimietis ..... 15c

**Užkeikta Mergelė su Barzda ir Barzdaskutis**—apysaka 15c.

**Katalikų Bažnyčia ir Demokratizmas.** — Parašė kun. Tamas Žilinskas ..... 50c.

**Apaštalystės Maldos Statutas.**—Vertė Kun. P. Saurusaitis ..... 25c.

**Gegužės Mėnuo** — Kun. P. Žadeikio. Kaina ..... 50c.

**Aritmetikos Uždavinynas** ..... 25c.

**Vaikų Darbymečiui**—Rinkinėlis kalbos mokslui ..... 50c.

**Petriukas**—laiškai vieno vaikelio. Vertė S. Rakauskas ..... 15c.

**Bolševizmas**—Kas tai yra bolševizmas ir jo vykdymas Rusijoj. ..... 15c.

**Žaidimų Vainikas**—Savybės vakarėliams ir gegužinėms su gaidomis. Sutaisė Matas Grigonis ..... 50c.

**Laimė** — (poema). Parašė Vaitkus ..... 50c.

**Mūsų Tikėjimas**—Išaiškinimas pagrindų mūsų tikėjimo. Vertė Jonas M. Širvinta ..... 50c.

**Bitininkas.** — Parašė Tėvas Jeronimas Pečkaitis ..... 50c.

**Lietuvos Ženklai.**—Išleido J. Šeškevičius ir B-vė, Kaunas ..... 40c.

**Ėmęs ir Kalbėk:** Deklamacijos, Monologai ir Dialogai. Parašė Juozas V. Kovas. ..... 30c.

**Graudūs Verksmai.** — Vertė Vysk. A. Baranauskas ..... 10c.

**Eucharistiškos Stacijos.**—Sulituvino Kun. P. Juškaitis ..... 15c.

**Kristaus Kryžius:** Stacijos, Graudūs Verksmai, Maldos Gegužio, Birželio ir Spalių mėnesiams. Išleido kun. K. A. Vasys ..... 25c.

**Išganymo Apsireiškimai**—atėjimas ir gyvenimas ant žemės Jėzaus Kristaus. Vaidinimas su gaidomis ..... 75c.

**Dangaus Karalienė.**—Surinko Kun. M. Gavelevičius; ;be apdaro 75 centai, su apdarais 1.00

**Legendos ir Pasakojimai** apie Kūdikėlį Jėzų. Vertė kun. V. Kulikauskas ..... 50c.

**Žmogus ir Gyvulys.** Parašė kun. P. Bučys ..... 30c.

**Elementorius ir Vaikų Skaitymėliai.** Išleido M. Paltanavičia ..... 25c.

**Socializmas ir Krikščionybė.** Prof. V. Jurgučio ..... 10c.

**Žydas Lietuvoje.** Parašė S. Kaimietis ..... 10c.

**Maldos Galybė.** Istoriškas piešinys IV-to šimtmečio krikščionybės. Lietuvių kalbon išguldė P. B. ..... 25c.

**Apie Apdraudą.** Parašė J. S. Vasiliauskas ..... 5c.

**Katoržnikas ir Tėvynė.** Dvi apysakos. (B. Vargšas) ..... 15c.

**Trumpa Apologetika** arba Kat. Tikėjimo Apgynimas. Parašė kun. V. Zajančauskas ..... 50c.

**Apsirikimų Komedija.** Atsitikimas iš Amerikoniško gyvenimo. Išguldė Lapšiaus Vaikas. ..... 10c.

**Moterystė ir Šeimyna.** Vertė J. Gerutis ..... 40c.

**Limpamosios Ligos ir kaip nuo jų išsisaugoti? Parašė Dr. A. Vileišis** ..... 50c.

**Gamtos Pradžiamokslis**—negyvoji gamta: žemė, vanduo, oras. Parašė J. Baronas ..... 50c.

**Mūsų Laikų Šventoji,** Šv. Teresė, Vaikelio Jėzaus Mažoji Gėlelė. Vertė Juozas Stankevičius ..... 35c.

### TEATRAI

**Gilinkingas Vyras**—2 aktų komdija; parašė S. Tarvydas 25c.

**Elgetų Gudrumas.** 3-jų veiksmų komedija. Parašė Seirijų Juozukas ..... 25c.

**Ubagų Akademija ir Ubagų Balius**—komedijos po 1 aktą. Parašė Seirijų Juozukas. ..... 35c.

**Sniegas**—Drama 4-rių aktų. Vertė Akelaitis. ..... 40c.

**Esumas**—3-čia dalis dramos "Gims Tautos Genijus." Parašė Kun. L. Vaicekauskas ..... 10c.

**Žydų Karalius**—drama 4 aktų, 5 pav. Vertė J. M. Širvintas ..... 30c.

**Visi Geri**—3-jų veiksmų vaizdelis; parašė F. V. ..... 10c.

**Patricija,** arba nežinomoji kankinė—4 aktų drama. Vertė Jonas Tarvydas ..... 10c.

**Piloto Duktė** — 5 veiksmų drama. Vertė Jonas Tarvydas 35c.

**Dramos:** 1) Germana; 2) Fabiola—5 aktų; 3) Liurdo Stebūklas—4 aktų; parašė J. Tarvydas ..... 65c.

**Vaikų Teatrai:** dalis I: 1) Pagalvok ką daraĩ; 2) Jono laimė; 3) Pasakyk mano laimę. Surinko S. K., D. ir N. ..... 15c.

**Vaikų Teatrai:** dalis II: 1) Ištirsime paskui; 2) Antanu. Surinko S. K., D. ir N. ..... 15c.

### MALDAKNYGĖS

**Pulkim ant Kelių**—"D-ko" spauda. Odos apdaru $2.00 ir $3.00

**Mažas Naujas Aukso Altorius**—juodos (prastais minkštais viršeliais) ..... 50c

**Mažas Naujas Aukso Altorius**—juodos (prastais kietais viršeliais) ..... 50c.

**Mažas Naujas Aukso Altorius**—juodos (geresnės, minktais viršeliais) ..... 85c.

**Mažas Naujas Aukso Altorius**—juodos (geros odos viršeliais) ..... $1.00

**Mažas Naujas Aukso Altorius**—baltos (celuloidos viršeliais) ..... 1.00

**Mažas Naujas Aukso Altorius**—baltos, (celuloidos viršeliais, su kryželiu) ..... $1.15

Siųsdami užsakymus arba pinigus, visuomet adresuokite taip:

DARBININKAS
366 West Broadway South Boston, Mass.