VISŲ ŠALIŲ KATALIKAI DARBININKAI VIENYKITĖS!

DARBININKAS

EINA ANTRADIENIAIS IR PENKTADIENIAIS

AMERIKOS LIETUVIŲ R. K. ŠV. JUOZAPO DARBININKŲ SĄJUNGOS ORGANAS

EINA NUO 1915 METŲ — SOUTH BOSTON, MASS., RUGPIŪČIO-AUGUST 14 D., 1928 M., Nr. 62 — KAINA 5 CENTAI

Lietuvaitė pakėlė Jung. Valstijų vardą

LIETUVIS PASKIRTAS PATRULIUOTI ORE

New Haven, Conn. — Connecticut valstija pirma įsteigė patroliavimą orlaivių ore. Įstatymais draudžiama lekioti peržemai ore, įsigėrusiems ir neatsargiai. Valdžia dabar paskyrė patrolerius, kurie įstatymų laužytojus ore areštuotų ir pristatytų teismui nubausti. Sulig įstatymų gali bausti kalėjimu ir pinigine bausme.

Vienas iš patroliuotojų yra lietuvis Jurgis Pranaitis.

SVEČIAS IŠ LIETUVOS

Worcester, Mass. — Rugpiūčio 6 d. atvyko iš Lietuvos įžymus svečias kun. Alfonsas Orvydas, Merkinės gimnazijos direktorius.

Jis apsistojo pas kun. J. Čapliką, Aušros Vartų parapijos kleboną.

Amsterdam, Olandija. — P-lė Albina Osipavičiutė, Jung. Valstijų įžymi sportininkė, worcesterietė lietuvaitė, šeštadieny, laimėjo plaukimo čampionės garbę.

Ji padarė geriausį rekordą 100 metrų plaukimo tyme.

P-lė Albina yra tik 17 metų amžiaus ir jau šiandien yra plaukimo čampionė. Jung. Valstijų spauda ja didžiuojasi ir plačiai apie ją rašo. Boston American, Boston Globe, Boston Herald ar iš nežinojimo, ar tyčiomis p-lę Osipavičiutę pavadino lenke. Kaip akli tie mūsų anglų spaudos laikraštininkai. Worcesteriečiai turėtų užprotestuoti už jų žeminimą.

Sharkey Tinkąs į Čampionus

Gene Tunney, kuris pasitraukė iš kumštininkų eilės ir tuo atsisakė nuo čampiono garbės, pareiškė, kad geriausi kumštininkai iš visų yra Sharkey ir Dempsey ir kad jiedu turėtų būti suporuoti.

Aišku, kad jeigu Sharkey su Dempsiu būtų suporuoti, pirmasis išeitų laimėtoju. Taigi Sharkey ar tik nebus "next" čampionas.

TUNNEY DEL ŽENATVĖS METĖ KUMŠTYNES

Ženysis su mergina, kuri turi $50,000,000

Jis prašo, kad laikraštininkai dabar jį paliktų ramybėje

South Bristol, Me. — Jau buvo pranešta, kad Tunney metė kumštynes. Dabar sužinota, kad jis jau susitarė su p-le Mary Josephine Lauder ženytis.

Taip praneša merginos motina, pas kurią puikiame palociuje Tunney leidžia atostogas.

Laikraštininkai gaudo žinutės apie Tunney, o jis jų prašo, kad paliktų ramybėje, daugiau apie jį nerašytų, nes jis esąs dabar paprastas pilietis.

KIRURGO PEILIS PERSKIRS HOLYOKE DVYNUKES

Dvi Gibbs mergaitės ligoninėj

New York, rugp. 11 d. — Dvi jaunos Gibbs mergaitės iš Holyoke, Mass. atvažiavo į West Park ligoninę pasiduoti operacijai, kad jas perskirtų nuo jų suaugimo.

Dvynukės Margaret ir Mary Gibbs yra 17 metų amžiaus.

Jos yra vienintėlės Amerikos mergaitės Siamese rūšies, kurios yra suaugę išvien prie nugarkaulio šaknų.

Dabar jom bus padaryta operacija. Operaciją darys įžymus kirurgas Dr. Weston, kuris per metus dvynukes turėjo savo priežiūroje, ir jis tvirtai tiki, kad ši operacija pavyks padaryti.

Sako, kad šios panelės pasidavė operacijai, nes viena iš judviejų nori ištekėti.

Ligšiol juodvi labai dažnai pasirodydavo teatruose.

Lenkų Legionininkų kongresas jau prasidėjo Vilniuje

Vadovauja Pilsudskis

Sako, kad su lietuviais santykiai gerėja

Vilnius. — Rugpiūčio 13 d. prasidėjo lenkų legionininkų keturioliktas metinis kongresas. Maršalas Pilsudskis vadovauja kongrese. Sako, kad kongrese dalyvauja ir septyni lietuviai laikraštininkai. Šis lietuvių dalyvavimas interpretuojamas, kad lietuvių-lenkų santykiai gerėja.

Taip žinoma interpretuoja patys lenkai, o lietuviai suspausta širdimi seka lenkų išgamų darbus mūsų sostinėj Vilniuj.

ANGLIJA SUGALVOJO NAUJĄ BŪDĄ LIKVIDUOTI LIETUVOS GINČĄ SU LENKIJA?

Latvijos - Lietuvos - Lenkijos ekonominės federacijos projektas

Estijos spauda (Paewalcht") praneša, kad Anglija sugalvojusi naują būdą likviduoti Lietuvos ginčą su Lenkija.

Londonas esą sugalvojęs sudaryti ekonominę Pabaltės federaciją, kurion projektuojama tuo tarpu įtraukti Latvija, Lietuva ir Lenkija.

Šioj federacijoj, jei ji pasisektų sudaryti, svarbi rolė tektų Klaipėdos kraštui ir okupuotai Lietuvai su Vilniumi. Vilniaus kraštui numatoma duoti autonomija, bet jis liktų Lenkijos suverenitete, kaip Klaipėdos Kraštas Lietuvos suverenitete.

Lietuva, Latvija ir Lenkija, sudarydamos tokią federaciją, turėtų panaikinti muito rubežius.

Matyti, kad ir šis projektas, kaip ir daugelis jam panašių, yra ne Londono, bet Varšuvos padarinys.

DIDŽIŲJŲ VALSTYBIŲ DEMARŠAS VARŠUVOJE

Ramybės reikalų dėliai Lenkija turinti būti ramesnė

Berlynas. — Čia gauta žinių, kad didžiųjų valstybių atstovai padarė demaršą Varšuvoje.

Didžiųjų valstybių atstovai apsilankę pas Lenkijos vyriausybės atstovus ir padarę, kaip priimta, mandagų įspėjimą, kad Lenkija elgtūsi tiek lojališkai, kad nenukentėtų taikos reikalas.

Derybose su Lietuva reikia eiti prie susitarimo vengiant negeistinų ekscesų, galinčių neigiamai paveikti taikos būklę Europos rytuose.

LENKIJOJ VĖL ATGYJA MONARCHIJOS IDĖJA

Vilniaus "Slovo" vėl pradėjo judinti sumanymą įvesti Lenkijoje monarchiją.

Kaltina 4 "Lyderius" Už Audėjų Streiką

New Bedford, Mass. — Keturi audenyčių viršininkai — buvęs Jung. Valstijų Senatorius Butler, Pierce, Stanton ir Prescott — yra kaltinami už pradėjimą ir tęsimą per 17 savaičių streiko, 27,000 tekstilės darbininkų.

Šį kaltinimą viešai padarė Walter H. Langshaw, Dartmouth audenyčių prezidentas. Jis pareiškė, kad virš minėti viršininkai yra direktoriais 14 audenyčių, penkių bankų ir tuzino labdaringų organizacijų ir klūbų. Jie kontroliuoja ne kad jie būtų įdėję savo pinigų, bet turėdami savo kontrolėje penkias savings bankas, kurių kontrolę jie gavo nuo savo tėvų ir taip ėjo nuo vienų kitiems.

Langshaw sako: "Panaudodami šimtą milijonų dolerių kitų žmonių pinigų, tie žmonės pasiryžę kontroliuoti visus šio miesteio gyventojus ir, kaip jau unija yra pareiškus, sulaiko kiekvieną progresyvį darbą."

Prezidentas Langshaw patarė penkias audenyčias likviduoti — Grinnell, Sharpe, Acushnet, Hathaway ir Potomska.

Beto, p. Langshaw pareiškė, kad audenyčios nebepadaro pelno ne delto, kad jose mokėtų dideles algas, bet kad perdaug pridirbo audeklų, kurių rūšys nuolat mainosi. Algos neperaukštos ir darbininkų reikalavimai yra teisingi. Taip kalba Dartmouth audenyčių prezidentas Langshaw. Jo audenyčių darbininkai nestreikuoja, nes jis algų nenukapojo.

Streiko investigacija tebesitęsia. Įdomu kuo baigsis po tokio p. Langshaw pareiškimo.

Darbininkų areštavimai New Bedforde ir Fall River vis dar tebeina, ir kada bus galas.

Lenkija rengiasi okupuoti Lietuvą

Pilsudskis tikrai sergąs

Užsienių spaudoj, o ypač Lenkijoj eina visokių gandų apie Lietuvą ir ką lenkai mano su ja daryti.

Maršalas Pilsudskis tikrai sergąs ir kraštą valdą septyni komitetai. Iš jų trys stovi už karą su Lietuva. Ragina pulti Lietuvą už tai, kad ji neišsižada Vilniaus.

Kitos žinios vėl skelbia, kad Pilsudskis rengiasi griebtis visokių netikėtumų. Jis norįs nors prieš mirtį sudaryti federacinę Lenkijos valstybę iš Lenkijos, Lietuvos ir Ukrainos. Sunkiausias uždavinys tai prijungti Ukrainą, del kurios teksią pradėti karą su Sovietų Rusija.

Karą su sovietais Pilsudskis manąs pradėti, kai būsiąs baigtas ginčas su Lietuva, t. y. kai jam karu ar taikiomis priemonėmis pavyksią prijungti Lietuvą prie Lenkijos.

Toliau Pilsudskio organas "Glos Pravdy" net grasina Lietuvai ir nori jos valdžią išprovokuoti.

Saryšy su visais gandais apie Pilsudskio planus visi Pilsudskis esą nusivilęs ir yra suinteresuoti būsiančiu lenkų legionininkų kongresu Vilniuje. Apie tą suvažiavimą eina daug paslaptingų kalbų. Veni sako, kad Pilsudskis įsakysiąs nuversti dabartinę Lenkijos valdžią ir paskelbsiąs viešą diktatūrą ir nuversiąs seimą ir senatą. Kiti vėl nori įkalbėti, kad iš Vilniaus Pilsudskis pagrąsysiąs Kaunui. Yra ir daugiau spėliojimų. Įdomiausias tai, kad Pilsudskis išleisiąs manifestą, kuriuo būsiąs paskelbtas Vilnius Lietuvos sostine. Drauge būsią kreipiamasi į Kauną ir Vilnių bendrai susirinkti ir sudaryti vieną valstybę, o tos valstybės karaliumi pats Pilsudskis pasiskelbsiąs.

Jeigu Lietuva atsisakytų priimti jo planus, tai Pilsudskis neimąs atsakomybės, kas gali įvykti ateity.

Tai savo rūšies gąsdinimas lenkais. Tad ir prisibijo, kad jis atsisukęs neužduotų Lenkijai mirtiną smūgį.

Aišku, kad į šiuos visus spėliojimus ir gandus negalima žiūrėti kaipo į tikrus, tačiau negalima nė apie juos užmiršti, nes jie labai rišasi su dabartine Lenkijos politika.

Didelis trukšmas Latvijoje

GAISRAS PADARĖ $40,000 ŽALOS LAWRENCE

Lawrence, Mass. — Rugp. 10 d. užsidegė dešimts vieno aukščio medinės krautuvės, nuo 142 iki 158 Essex St. Pašaukti iš viso miesto gaisrininkai dirbo per kelias valandas iki sulaikė besiplečiančią ugnį Esssex, Jackson ir Mills gatvėse. Ugnis padarė $40,000 žalos.

LENKAI VĖL PRADĖJO GAIRIŲ MOZŪRĄ

Kaunas, VII. 27 (Elta). Liepos mėn. 26 d. 5 val. rytą Ukmergės apskirty Vodų pievose į pietų rytus nuo Pajuodnos vienkiemio Lietuvos sargybinis rado perneštą gairę mūsų pusėn 18 metrų. Prie perneštos gairės stovėjo du lenkų kareiviai, o kažkoks pilietis piovė šieną užimtoj vietoj. Lietuvos sargybiniui įsakius pasitraukti, lenkai be pasipriešinimo pasišalino. Gairė atstatyta į seną vietą.

PASIRINKO "DARBININKĄ" UŽ ORGANĄ

Šv. Jono draugija Toronto, Kanadoj pasirinko "Darbininką" už organą ir išrinko korespondentą, kuris rašynės žinutes. Šiai kilniai susipratusių narių draugijai linkime pasekmingai veikti Bažnyčios, brolių darbininkų ir tėvynės labui.

Toliau tęsiama profsąjungų likvidacija

Vidaus reik. min. pareiškė, kad biuras varęs komunistinę propagandą

Ryga, VII. 27. (Elta). — Kartu su Rygos profesinių sąjungų centraliniu biuru uždaryti taip pat 19 apskričių profesinės sąjungos, priklausiusios Rygos biurui. Paskelbus apygardos teismo sprendimą apie uždarymą, policija padarė biuro patalpose kratą, kuri truko iki pat vakaro. Kratos rezultatai dar nežinomi. Taip pat suimti 6 centralinio biuro nariai ir 2 transporto darbininkų profesinės sąjungos nariai. Latvijos profesinių sąjungų centralinio biuro prezidiumas (socialdemokratiškas) ruošiasi pareikšti protestą. Be to, rengiama protesto demonstracija.

Vidaus reikalų ministeris Laiminš spaudos atstovams pareiškė, kad uždarytasis biuras varęs komunistinę propagandą. Centralinis biuras turėjęs tam tikrą komunistinę frakciją, kuri faktinai vadovavusi visam biuro veikimui. Jis buvo laikomas Maskvos profesionalinio internacionalo sekcijai. Biuro patalpose dažnai buvę ruošiami komunistiniai susirinkimai. Be profesinių sąjungų biuro, uždaryta taip pat žmogaus teisių draugija (komunistinė organizacija).

1,000 užmušta vulkanui išsiveržus

18 SUŽEISTA KUOMET DU KARU NUSIKABINO NUO TRAUKINIO

Fonda, N. Y. — Aštuoniolika asmenų sužeista, rugpiūčio 10 d., kuomet du karu nusikabino nou New York Central traukinio "Metropolitan," nubėgo nuo rėlių ir pasikabino ant kranto 15 pėdų aukščio.

Traukinys važiavo iš Chicagos į New Yorką. Važiavo greit ir ši nelaimė atsitiko prie užsisukimo.

5 DARBININKAI ŽUVO ANGLIES KASYKLOSE

Johnstown, Pa. — Lochrie Coal kompanijos anglies kasyklose įvyko sprogimas, kur penki darbininkai buvo užmušti.

Sprogimo priežastis dar neišaiškinta.

Beveik visa sala Olandų Rytų Indijoj sunaikinta

600 sužeista

5,000 išliko gyvi ir sveiki

Batavia, Java. — Rugp. 9 d., kaip praneša Timor gyventojai, visa Paloewesh sala, Olandų Rytų Indijoj, nušluota Rokatindos vulkanui išsiveržus.

Spėja, kad žuvo apie 1,000 žmonių. 600 sužeista.

Vulkanui išsiveržus sekė žemės drebėjimas. Sako, kad apie 5,000 salos gyventojų išliko sveiki ir gyvi.

Šeši kaimai sunaikinti. Devyni laivai paskandinti.

Panašus vulkano išsiveržimas buvo 1883 metais. Tada žuvo apie 30,000 žmonių.

Cambridge'io Lietuvių Parapijos Piknikas "Palangoj", Lawrence-Methuen, Mass, Sekmadienyj, Rugpiučio-August 19 d., 1928

Kviečiame Visus iš Visur Dalyvauti. Bus Svečių Vnet iš Cicero, Ill.

Žinios iš Lietuvos

TILŽĖS LIETUVIAI KAUNE

Į žemės ūkio parodą ir dainų šventę buvo atvykę iš Tilžės lietuviai su p. Vydūnu ir p. Jagamastu priešaky, viso apie 25 žmonės.

GAUDOMAS "DZŪKŲ NYKŠTUKAS"

V. Misiūnas, žymus liaudininkų veikėjas ir organizatorius Alytuje, kur jis buvo sm. kr. bankelio vedėju, išeikvojo to bankelio žymias pinigų sumas ir pasislėpė. Policija rūpinasi jį surasti. V. Misiūnas paliau žinomas buvo "Dzūkų Nykštuko" slapyvarde.

KAUNE DABAR VYKSTA STIPRUOLIŲ RUNGTYNĖS

kuriose dalyvauja keletas vokiečių, latvių, rusų ir mūsiškiai amerikiečiai Šimkus su Freimontu. Jiemdviem lig šiol dar ne per sunku: imtynėse nėra vieno geresnio Europos stipruolio. Tad ne dyvai, kad šios imtynėse dar nė vienas stipruolis nenugalėjo Šimkaus, o Freimontą tenugalėjo viena Juodoji Kaukė.

PRIVALOMAS PRADŽIOS MOKSLAS

Viso valsčių Lietuvoje yra 280. Pusėje visų valsčių jau įvestas privalomas pradžios mokslas. Nuo gegužės 1 d. lanko mokyklas vaikučiai 7-8 metų amžiaus. Kai kur mokyklas dabar lanko daugiau mokinių negu žiemą.

DAINŲ ŠVENTĖS APYSKAITA

Kaunas. — Buvusios antrosios dainų šventės komitetas yra jau suvedęs visas išlaidų ir pajamų sąskaitas ir drauge su pateisinimo dokumentais pristatę patvirtinti Švietimo Ministerijai. Kaip tik toji apyskaita bus patvirtinta, tai ji bus paduota spaudon. Iš viso turėta išlaidų visiems prirengiamiesiems darbams, — estradai, ir suolams įrengti, chorvedžiams ir dainininkams atminimus ženklelius paganinti atspausdinti antrosios dainų šventės vadovui ir programai — viso apie 70,000 litų. Iš vyriausybės gauta pašalpos 40,000 litų ir visokių pajamų turėta virš 30,000 litų.

VAIKUI 200 LITŲ PABAUDOS

Klaipėdos teismas nagrinėjo vaiko prieš vaikus bylą. Vaikai žaizdami akmenaičiais vienam savo draugui išmušė akį. Kaltinamas teisinosi, kad jis nežinąs ar pataikęs į akį. Bet teismas pripažino jį kaltu ir nubaudė dvi savaites arešto arba 200 litų baudos.

PUSKETVIRTO MILIJONO LITŲ NUOSTOLIŲ

Šilutė. — Valdiška komisija, baigė apskaičiavimą kiek padarė nuostolių blogi orai Šilutės apskrity. Nustatyta, kad tvanai užliejo 25,277 margų žemės plotą. Iš jų pievų 24,290 margų, dirbamos žemės — 812 ir daržų — 175 margus. Bendrai lietingas ir šaltas oras ir tvanai esą padarę nuostolių 1,743,800 litų sumai. Daugiausia nuostolių padaryta Rusnės Skirvytės, Šyšos, Bismarkės, Šakūnėlių, Saugų ir kit. apylinkėse. Pagėgių apskrity tvanai padarė nuostolių 1,701,850 litų. Iš viso Šilutės ir Pagėgių apskrity padaryta nuostolių 3,445,650 litų sumai. Dar neapskaičiuota kiek yra padaryta nuostolių Klaipėdos apskrity, bet manoma, kad ne mažai.

NUBAUSTAS 1500 LITŲ UŽ TVIRTOVĖS ARDYMĄ

Julijanavos palivarko, Raudondvario valsč. gyventojas Kazys Naviekis už savavališką ardymą X forto blindažų, ir vežimą akmenų Kauno karo komendanto nutarimu nubaustas 1500 litų piniginė bauda arba 3 mėnesius kalėjimo. Birželio mėnesį. K. Naviekiui griaunant blindažus, griuvęs betonas užmušė Aleksandrą Naveiką ir Edvardą Džemidžionį.

KUN. RUSECKO PRIMICIJOS

Liepos mėn. 8 d. kun. Kl. Ruseckas Plutiškės bažnyčioj laikė pirmąsias iškilmingas mišias. Laike šv. Mišių giedojo Gižų Drasinės Seminarijos choras: per sumą pamokslą pasakė kun. J. Smulkštys.

KVIEČIA REMTI PRISIKĖLIMO BAŽNYČIOS STATYMĄ

Katalikų veikimo centro vyr. valdyba išleido atsišaukimą į Lietuvos katalikus, kviesdama savo skyrius ir visą visuomenę, amerikiečius lietuvius ir visus lietuvius išeivius, nuolat remti aukomis pamirklinės Prisikėlimo bažnyčios statymą Kaune. Bažnyčia bus amžinas Lietuvos nepriklausomybės atgavimo paminklas.

NAUJAS SPECIALISTAS

Sausbaliai (Paežerių val., Vilkaviškio apsk.) Prieš du metus šio kaimo Kazys Vosylius buvo priimtas į Berlyno fototechnikos dailės mokyklą. Šiomis dienomis ją baigė ir grįžo į Lietuvą. Jo studijų darbai buvo išstatyti šiemetinėje Žemės Ūkio Parodoje Kaune. Tokių specialistų itin reikia, kad daugiau mūsų tautiečiams, fotografijos mene nereiktų kloniotis svetimšaliams.

PUSANTRO MILIJONO NUOSTOLIŲ

Pagėgių apskrities valdyba buvo sudariusi specialę komisiją, kuri patikrino visos apskrities ribose nuo tvano nukentėjusius laukus. Konstatavo, kad šio pavasario tvanai ir blogi orai Pagėgių apskrity 58 dvarų ir kaimų laukuose visiškai ar dalinai sunaikino pasėlius ir žolę 22,678 margų plote. Iš viso padaryta nuostolių 1,701,850 litų sumai.

Pagėgiškiai mano, kad vyriausybė pirmoj eilėj turėtų juos sušelpti.

ŪKININKAI SUSIRŪPINO MIŠKU

Kaunas. — Įvykusiame ūkininkų sąjungos suvažiavime birželio mėn. 28 d. dėl miško skirstymo ūkininkams priimta vienbalsiai žemiau dedamoji rezoliucija.

Liet. ūkininkų s-gos suvažiavimas, turėdamas galvoj, kad dabar yra iškertami dideli miško plotai, kad daug miško medžiagos plaukia į užsienį, o ūkininkams sunku gauti pirkti statybai medžiagos prieinamomis kainomis, todėl prašo vyriausybės: a) kad būtų tuojau pertvarkytas miško kirtimas, prisitaikant ūkininkų reikalams, b) miškų ūkininkus aprūpinti pirmoj eilėj ir tik likučius parduoti į užsienį, c) miško medžiagos skirstymas ūkininkams pradedamas jau žiemos pradžioj ir d) kad miško pardavimas būtų taikomas mažais plotais.

SKAUTŲ STOVYKLA

A. Panemunė (Kauno ap.) A. Panemunės pušyne Lietuvos skautai šiomis dienomis buvo sudarę tradicinę savo didžiąją stovyklą. Stovykloje iš eilės, kelias dienas pradedant, uždegė tris laužus. Paskutinysis buvo didžiausias ir įdomiausias, sutraukęs net iš pačios Kauno daug svečių. Prie laužo skautai atliko įdomią ir gražią programos dalį — ir dainavo, ir švilpė, ir šaukė "Vilniaus." Buvo šokamas baletas, mariampolietės skautės išpildė kelis plastinius pratimus, buvo sakomi monologai ar "juokologai," žodžiu, buvo linksma, smagu ir įdomu, ypač gražiai padeklamavo vienas vilnietis skautas. Be jo, vilniečiai skautai dar sudainavo kelias skautiškas daineles. Apskritai, vilniečiai daro labai malonų įspūdį savo pasiryžimu, ištverme, tėvynės meile. Į stovyklą jų atvyko per 30 žmonių — "Gedimino" ir "Živilės" draugovės.

Po vilniečių bene geriausiai bus pasirodę Šiaulių tuntas, mariampoliečiai, kurie atvyko su savo orkestru, ir kauniečiai.

Stovykloj gyvenimas smagus, malonus, tikrai skautiškas. Daugiau tokių stovyklų!

EKSKURSIJA Į SUOMIJĄ

Dotnuva (Kedainių apsk.) Ž. ū. akademijos studentų miškininkų grupė, vadovaujama prof. P. Matulionio, išvyko į Suomiją, susipažinti su to krašto miškų ūkiu. Ekskursija grįžta per Estiją ir Latviją, kur taip pat bus ko pasižiūrėti.

KINO VAGONAS

Liepos mėn. 8 d. Kauno stoty iškilmingai atidarytas kino vagonas. Vagone paruošta salė, speciale ložė vyriausybės atstovams ir mažas ekranas, kuriame bus rodomos kino filmos.

Panašus konovogonas yra pirmas ir kol kas vienintelis Pabaltijos valstybėse. Jį pastatė kūdikių gelbėjimo drja "Lopšelis."

Leipalingis (Seinų apsk.). Šiais metais ne po ilgo Leipalingio bažnyčia susilauks jau senai įdirbamų naujų vargonų. Žmonės belaukdami nekantravo, bet kaltė tiems, kurie dar ligišiol nesumokėjo pažadėtų pinigų ir tuo sulaikė darbą. Garbė Leipalingio parapijiečiams, kad įsteigė tokius vargonus pastatyti.

Okupuotoje Lietuvoje

RADO SENĄ KAPINYNĄ

Vilnius. — Bekasant žemę netoli Nemenčino, kur statomas Neries tiltas, rasta daugybė žmonių kaulų, kurie sudėti vienoje vietoje. Toliau bekasant rasta kardų, sagų ir kitų kariškų dalykų. Manoma, kad tai būsią palaidoti arba Napaleono armijos kareiviai arba viduarmžių Lietuvos kareiviai.

Tverečius, Švenčionių ap. Prieš karą Tverečiaus parapija buvo mišri, nes priklausė dalis gudų. Bet po karo susidarė nauja Vasiūnų parapija prie kurios priklauso dalis buvusios Tverečiaus parapijos su visais gudais. Tokiu būdu Tverečiaus parapija liko tik lietuviška. Daug laiko ir darbo padėjo tverečiniai, kol pastatė tokią didelę mūro bažnyčią, o po karo reikėjo ir daug vargo padėti kol pataisė, nes karo metu buvo gerokai sunaikinta. Po karo sugrįžę žmonės neturėjo nei pinigų, nei duonos, nei trobesių, bet ačiū jų pasišventimui ir vienybei, bažnyčia vėl gražiai atnaujinta.

Lyg šiol pamaldos buvo vien lietuviškai, bet nuo šių metų Sekminių išgirdome jau lenkiškai evangelijas, kurią skaitoma kiekvieną šventadienį. Kam? Jog parapijiečiai visi supranta geriau savo prigimtoje kalboje, negu svetimoje. Nagi niat esti keli policininkai, tai matomai jiems. Įdomu, kaip greit klausoma tų, kurie neprisidėjo nė skatiko prie mūsų bažnyčios atstatymo. Neskaudu tai ir ne liūdna būtų, jeigu visur šiek tiek būtų lygybės. Ten, kur ištisi plotai lietuvių gyvenama, kur važinėja net po kelis kartus delegacijos žmonių prašydamos nors dalį pamaldų leisti išgirsti ir tikrai teisingai suprasti skelbiamą Dievožodį, niekas neišklauso prašymų, ir dar lieka nukaltinti. O čia kur tik keli lenkai jau tuojau aprūpinama. Liūdna ateitis laukia, nors dabar dar girdime pamokslus ir šv. evangelijas savo prigimtoje kalboje, bet greit gal išgirsime savo prigimtoje kalboje skelbto Kristaus mokslo.

Jaunimas čia ėmė jau dirbti prakilnų darbą. Buvo čia valdžios atsiųstas vaitas kuris norėjo vietinį jaunimą suvilioti pas save. Bet laiku suprato jaunimas ir dabar susibūręs į Šv. Kazimiero Draugijėlę rengia vakarėlius. Jau surengė ne vieną. Štai pereito mėn. 10 d. suvaidino gan didelį vakarą. Vaidino šv. Barboros gyvenimą. Vaidinimas nusisekė vidutiniai ir žmonių buvo gan daug. Po vaidinimo buvo jaunimo žaislai ir šokiai gan ramiai pračėjo. Tikimės, kad ir toliaus gerasis jaunimas surengs tokių linksmų pamokinančių pramogėlių. Tad Dieve jums padėk darbuotis savo tautos ir jaunuomenės labui.

Švenčionys. — Iki šiol neturime gerų orų. Visą gegužės ir birželio mėn. tai lijo, tai buvo šalta. Užtat ir rugiai negali pakilti, neauga. Blogiausia su vasarojum, kuris žemesnėse vietose išmirko, o bulvės supuvo. Todel nestebėtina, kad javų kainos nuolat auga. Pavyzdžiui Švenčionyse birželio 27 d. turguje buvo šios kainos: 100 klg. (6 pūdai) rugių mokėta 63—66 auksinai, miežių 100 klg. — 48—53, žirnių 100 klg. — 60—72, avižų 100 klg. — 48—52, bulvių 100 klg. — 20, sviesto 1 klg. — 3.50—4.30. Kaip matome, javų kainos kyla be galo, o tuo tarpu gyvulių kainos krinta, nes neturint vilties pašarui, ūkininkai skuba kuo daugiau parduoti gyvulių, kurių nėra kam pirkti.

Be to, pastebėta, ant rugių varpų kokių tai gyvių. Žmonės tuo susidomavę kreipėsi pas apskrities agronomą, bet ir ten nieko tikro nesužinojo.

KIEK VILNIUS TURI PRADŽIOS MOKYKLŲ

Kuratorijos statistikos žiniomis Vilniaus mieste 1927—28 m. mokslo metais buvo 39 pradžios mokyklos. Jų skaičiuje 16 berniukų mokyklų, 13 mergaičių ir 11 koedukacinių. Mokytojavo jose 274 mokytojai. Vaikų buvo 11,483. Klasių skaičiumi visos 39 mokyklos galima suskirstyti šitaip: 21 mokykla — 7 skyrių, 5 — 6 skyrių, 1 — 5 skyrių, 5 — 4 skyrių, 3 — 8 skyrių, 3 — 2 skyrių ir 1 — 1 skyrius.

Ką tik išėjo iš spaudos!

Artisto STASIO PILKOS Nauja Knyga

"JAUNĄ KŪRYBĄ"

su paveikslais

Daug rimtų ir juokingų pasiskaitymų, dainelių, deklemacijų.

Verta kiekvienam turėti namuose tą gražią knygutę.

Kaina tik 25c.

Už persiuntimą prisiųskit už 3c. pašto ženklelį.

"DARBININKAS" 336 B'way, So. Boston, Mass.

JEIGU NENORI, KAD TAMSTOS VAIKAI PAMIRŠTŲ GIMTĄJĄ LIETUVIŲ KALBĄ, TAI IŠRAŠYDINK JIEMS GRAŽIAUSĮ VAIKŲ LAIKRAŠTĮ "SAULUTĖ"

Daugybė paveikslų! Pasakos, apsakymėliai, eilėraščiai, juokai. Piesos vaikų teatrui. Žinutės iš gimtojo krašto ir plataus pasaulio. Įvairumėliai. Uždaviniai ir pramogėlės. Patarlės, priežodžiai, mįslės. Darbeliai iš popieriaus, molio ir kitoki. Laikraščio kaina: metams 2 dol., pusei metų — 1 dol. Eina 2 kartus per mėnesį. Paveikslus piešia K. ŠIMONIS ir kiti dailininkai. Leidžia "PASAKOS" B-vė. Redaktorius A. Giedraitis.

Vienas Nr. susipažinti siunčiamas veltui.

Adresas: "Saulutės" Administracija Jurbarke

MALDAKNYGES

MAŽAS NAUJAS AUKSO ALTORIUS

JUODOS (prastais minkštais viršeliais)	.50
JUODOS (prastais kietais viršeliais)	.50
JUODOS (geresnės minkštais viršeliais)	.85
JUODOS (geros odos viršeliais)	$1.00
BALTOS (celuloidos viršeliais)	$1.00
BALTOS (celuloidos viršeliais, su kryželiu)	$1.15

Visus užsakymus siųskite sekančiu antrašu:

"DARBININKAS"

366 West Broadway South Boston, Mass.

Įvairios Dainos

KOMPOZITORIAUS A. ALEKSIO DAINOS

Vienam Balsui Prie Fortepijono

1.	Ak, mylių tave	.75
2.	Bernužėl, nevesk pačios	.50
3.	Graži čia giružė	.50
4.	Meilė	.40
5.	Meile uždegta krutinė	.65
6.	O pažvelgki	.50
7.	Visuomet širdis surakinta	.60
8.	Penkios linksmos dainos	$1.00

Duetai

9.	Moterų Sąjungos Imnas	.50
10.	Skrenda, lekia musų mintis	.75
11.	Trisdešimt dainų	$1.50

Mišram Chorui

12.	Ginkim šalį Lietuvos	.50
13.	Giesmė į Šv. Kazimerą	.50
14.	Lietuvos Vyčių Imnas	.25
15.	Pirmyn į kovą	.50
16.	Mes grįšim ten	.75
17.	a) Išauš vasarėlė, b) Tu mano mergelė, c) Išbėgo mergytė	.50
18.	a) Kaip aš buvau jaunas, b) Žiurau anksci rytų, c) Aš užgimiau Lietuvoj	.50
19.	a) Eikš mano mergele, b) Aš sutikau žydelį, c) Kam anksci kelcis	.50
20.	a) Miels tėveli, b) Oi skauda galvelę, c) Atsigėriau žalio vyno	.50
21.	a) Oi džium-džium, b) Už jurių, c) Kalbin jaunas bernužėlis, d) Aš turėjau vištą	.50
22.	a) Tykusis rytelis, b) Oi laksto vanagėlis, c) Kur Nemunas, d) Oi čiučia-liulia	.50

KOMP. TALLAT KELPŠOS DAINOS

1.	a) Eisiu į girelę, b) Ui, ui, ui, Dieve	.25
2.	a) Aš pas tėvelį, b) Močiute mano	.25
3.	a) Mergąvakario daina; b) Ei, Tėveli, Tėveli	.25
4.	a) Močiute, miego noriu; b) Oi, varge, varge	.25
5.	a) Aš toli nuleista; b) Tris dzienas (dzūkiška)	.25
6.	a) Kad aš buvau mergelė; b) Ir atlėkė sakalėlis	.25
7.	a) Oi tu, lakštingėle; b) Vanagėlis tupėjo	.25
8.	Tautiški šokiai I.	.40
9.	Tautiški Šokiai	.40

KOMP. M. PETRAUSKO DAINOS

1.	Apvesdinkite mane	1$0.0
2.	Šių nakcialy (dzukiška)	.30
3.	Jojau dieną (augštam balsui)	.60
4.	Ko liudit sveteliai	.20
5.	Siuntė mane motinėlė	.20
6.	Vai aš pakirsčiau	.20
7.	Saulelė Raudona	.25

KOMP. VAIČIUNO DAINOS

1.	Jau kelias Lietuva!	.30
2.	Dvi dainos	.40
3.	Mūsų Šokiai I.	.30
4.	Mūsų Šokiai II.	.30

GUDAVIČIAUS DAINOS

1.	Aštuonios įvairos dainos	.50
2.	Trys dainos	.40

VAINIKUONIES

1.	Mūsų šokiai	.20

Visos virš paminėtos dainos galima gauti "Darbininko" Knygyne. Siųsdami užsakymus drauge prisiųskite ir pinigus. Visuomet adresuokite taip:

"DARBININKAS"

366 W. Broadway, South Boston, Mass.

Ksaveras Vanagėlis

Šių metų balandžio mėnesio 27 dieną suėjo 65 metai nuo Ksavero Vanagėlio-Sakalausko gimimo dienos. Jis yra vienas iš neskaitlingo aušrininkų būrio, kuris tautos žadinimo darbą pradėjo pačiais sunkiausiais lietuvių tautai laikais. Spausdintas lietuviškas žodis buvo uždraustas, susipratę veikėjai persekiojami.

Ksaveras Sakalauskas, po savo raštais pasirašąs *Vanagėlio* slapyvardžiu, visoje Lietuvoje mažiau ar daugiau yra žinomas iš jo parašytų dainelių. Dar ir šiandien kai kurios jų yra mėgiamos mūsų liaudyje ir mokykloje. O kas nežino jo dainos "Kur banguoja Nemunėlis?"

Ksaveras Vanagėlis gimė 1863 metais balandžio mėnesio 27 dieną Kalesninkų kaime, Simno valsčiuje, Alytaus apskrityje. Turėdamas 7 metus amžiaus, pradėjo mokytis lenkiškai skaityti ir rašyti. Jo namuose buvo kalbama lenkų kalba. Ksaverą mokė senas namų mokytojas Jonas Staratkevičius.

Po dviejų namų mokslo metų Ksaveras jau mokėsi Simne, o paskui Krokelaukio mokykloje. Čia jis išmoko ir smuiku griežti.

Po to jis mokėsi Veiverių pavyzdingoj mokykloj ir kiek vėliau Mokytojų Seminarijoj, kurią baigė 1883 m.

Veiverių Mokytojų Seminarijoj Ksaveras pasidarė susipratusiu lietuviu. Labai didelės įtakos jam turėjo Tomas Žilinskis, iš kurio dažnai išgirsdavo apie lietuvių kalbos senumą ir gražumą.

Ksaveras apie savo mokytoją Tomą, jo amžiaus 80 metų sukaktuvių proga, 1920 metais taip rašė: "Aš jo mokinys, dėkoju jam iš savo širdies gilumos, kad iš jo gražių pamokymų supratau, kur mano tėvynė, kad uoliai mokė mane krašto kalbą mylėti ir šiek tiek tautos naudai pasidarbuoti, kad jau 1883 m. pataikinau "Kur banguoja Nemunėlis" jaunimui kaimuose giedot ir lietuvybės sėklas tėvynėje sėt. Kad nemoku rūkyt, girtuokliaut ir kazyruot, taip pat sakau ačiū gerb. mano mokytojui Tomui!"

Būdamas paskutiniame seminarijos kurse, Ksaveras su mylimiausiu savo draugu Juozu Hudziulaičiu-Kalnėnu daugiausiai seminarijoje darbavosi. Patys skaitė iš Prūsų pargabentas lietuviškas knygas draugams dalijo. Savo gyvenimą ir veikimą seminarijoje Ksaveras Vanagėlis vėliau aprašė apysakėlėje "Aušros" paminėjimui," kurioje save vadina Petru Sabaliausku.

Petras seminarijoje savo lietuviškumą visur pareikšdavo ir ragino sulenkėjusius draugus susiprasti. Draugai iš Petro tyčiodavosi, bet galų gale ir jie pradėjo rimčiau patys į save žiūrėti. Ksavero Vanagėlio ir Juozo Kalnėno teisingi ir nuoširdūs žodžiai juos giliai paveikė, ir daugelis liko dideliais darbuotojais lietuviškoje dirvoje. Ksaveras Vanagėlis savo kalbas baigdavo raginimais, kurie visiems padarydavo įspūdžio. "Eime ir dirbkime, kaip įmanydami, savo mylimajam kraštui: kas žagre, kas kirviu, kas plunksna, kas žodžiu...," kartą susijaudinęs kalbėjo Ksaveras, jau paskutinio seminarijos kurso mokinys.

Baigęs seminariją, Vanagėlis dirbo mokytojo darbą Pajevonio, Beržinioku, Lomžos ir kitose pradžios mokyklose. 1908 metais buvo paskirtas mokytoju Varšuvoje. Nuo to laiko jis čia ir tebegyvena. Varšuvoje Ksaveras daug dirbo Lietuvių Šelpimosi Draugijoj, kurioj ir šiandien, kiek jėgos leidžia, tebedirba.

Vanagėlis rašyti pradėjo 1883 metais, t. y. lygiai prieš 45 metus. Jis bendradarbiavo "Aušroje," "Šviesoje," "Lietuvių laikraštyje," "Šaltinyje," "Vilniaus Žiniose," "Vienybėje" ir k.

Jo eilės, nors nepasižymi dideliu gražumu, bet vistik kai kurios yra plačiau žinomos, ypač pradžios mokykloje. Čia labiausiai mėgstama jo "Paukštelis:"

— Ak, kodel tu, miels paukšteli,
Taip anksti čion atvykai?
Nėr žolynų mūs daržely, —
Vos sutirpo tik ledai, ir tt.

Savo apsakymėliuose Vanagėlis su giliausiu įsitikinimu kalba apie gimtosios kalbos meilę, išrodinėja ('Miestelio Onutėje" ir kitur), kad negeras yra tas, kurs atsižada savo tėvų kalbos.

"Kiekvienas žmogus," sako mokytojas "Miestelio Onutėje," "turi nuoširdžiai mylėti savo kraštą ir tėvų kalbą; mūsų gi kalbą net ir svetimi taip brangina. Paskutiniais laikais lietuviai susiprato, kas jie esą, ir dabar kiek galėdami darbuojasi, kad pavytų kitas tautas, moksle ir kultūroje kur kas toliau už mus nužengusias."

Vanagėlis ir savo raštuose, ir gyvenime yra labai simpatiškas mokytojas. Jis jau 43-ti metai, kaip dirba mokytojo darbą. Visuomet blaivus, malonus, išsiilgęs laimingo visos lietuvių tautos gyvenimo. Todėl radome reikalo nors trumpai supažindinti skaitytojus su Ks. Vanagėliu kuriam šiemet sukako 65 metai nuo gimimo ir, be to, 45 metai, kaip pradėjo rašyti.

"Šaltinis"

"NESAKYK, SUSIMILDAMAS, KAD LAIKRAŠČIŲ PAS MUS PERDAUG, TIK PLATINK, PRAKAITINGAI, KURĮ NORS VIENĄ GERĄ."—Pijus X.

REIKALINGAS GENERALIS AGENTAS

rinkti prenumeratas, skelbimus ir spaudos darbus "Darbininkui." Sąlygos geros: alga ir komisas. Atsišaukite tuojaus pažymėdami savo tinkamumą prie tokio darbo.

"DARBININKAS"
366 Broadway, So. Boston, Mass.

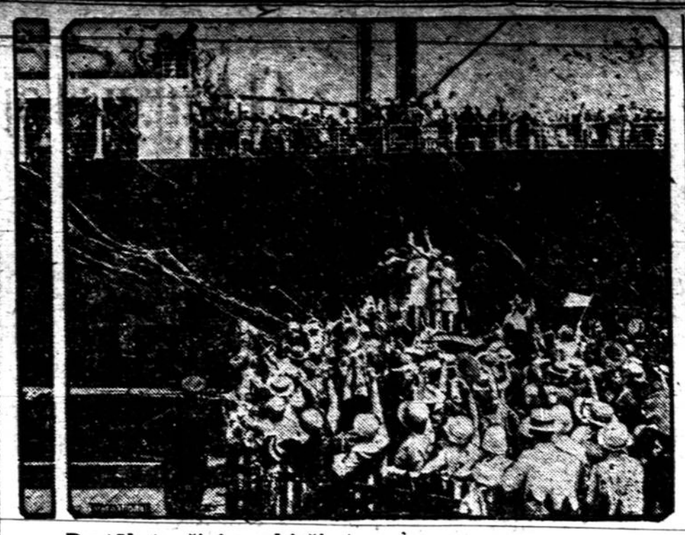

Du tūkstančiai penki šimtai škotų, sudarę didžiausią ekskursiją ir laivu Caledonia iš plaukė iš New Yorko aplankyti gimtąjį kraštą Škotiją.

Pirmos Pagelbos Būdai

Suv. Valstijų Viešos Sveikatos Biuras pataria visiems apsipažinti su pirmos pagelbos būdais, kad visi žinotų ką daryti nelaimei užpuolus. Kas tai yra "pirmoji pagelba?" Pirmoji pagelba yra laikinas prižiūrėjimas sužeisto žmogaus, paprastais būdais. "Pirmos pagelbos" darbas užsibaigia kuomet galima gauti gydytoją ligonį prižiūrėti.

Kuomet prisimename, kad Suv. Valstijose kas met 28,000 žmonių nelaimingai užmušti automobiliais, gelžkeliais, ir gatvekariais, kad 13,000 žmonių susižeidžia puolant; suviršk 6,000 miršta nuo apdegimų ir prigėrimų; ir suviršk 27,000 kitais būdais, kitais žodžiais, iš viso 80,000 žmonių užmušta ir suviršk du milijonai mirtingai sužeista, visi suprasime pirmos pagelbos svarbą. Viršminėtos skaitlinės neinima mažus sužeidimus, del kurių negalima surinkti statistikų, bet vistiek yra labai gerai žinoti kaip apsisaugoti nuo visokių nelaimingų atsitikimų. Paprasti sužeidimai yra žaizdos su užkrėtimu, susitrenkimai, užgavimai, išsisukimai, nikserėjimai, išnarinimai ir nulaužimai. Ir susipažinimas su pirmą pagelba šiuose visuose atsitikimuose yra būtinas daiktas.

Visų pirmiausia švarumas būtinai reikalingas prižiūrint visas žaizdas. Kuris teikia pirmąją pagelbą turi atsiminti kad atdaroj žaizdoj turi vartoti tik sausus kompresus. Kompresai yra vartojami ką spausti. Turi būti apie pusantro colio dydžio į visus šonus. Kompresas turi būti padarytas iš gazinio audeklo arba reto perkelio.

Jeigu galima, reikia disinfektuoti kompresus, ir jie turi būti nesuteršti pirštais arba taip kuomi juos benešiojant. Perkant kompresus, su kiekvienu gaunama atspauzdinti paaiškinimai, kurių reikia prisilaikyti. Jeigu galima įgyti pirmos pagelbos prietaisų pakietą, tai aprašymui žaizdos vartok jas, o ne kitokias. Kur galima reikia turėti antiseptiškos gazos. Galima nusipirkti mažą dėžutę. Nešiojant prie savęs kompresus reikia juos laikyti uždengtus, kad jie nesusiteršty. Vartojant reikia visą suimti už popieros, į kurią jis yra įvyniotas ir tos popieros nenuplėšti, pakol ji yra reikalinga kompreso uždengimui. Jeigu per neapsižiūrėjimą gazą pačiupinėjai pirštais, tai uždedant ant žaizdos, reikia tėmyti, kad ta dalis gazos būtų kuotoliausia nuo žaizdos.

Reikia vartoti kompresą sustabdyti kraujo tekėjimą ir uždengdamas žaizdas. Kuomet nėr kompreso galima padaryti iš čysto audeklo. Galima vartoti nosinę skepetaitę, kuri po skalbimui dar nebuvo vartota. Ji turi būti pirmiausia išdžiovinta per dešimts minutų.

Niekados pačiam nereikia mėginti mazgoti žaizdą. Tokius dalykus reikia palikti gydytojui, kadangi pirmos pagelbos studijuotojai visai nemato reikalo mėginti mazgoti žaizdas, nes tas būtų visai bereikalingas čiupinėjimas. Apart uždėjimo atsakančio kompreso žaizdai daugiaus nieko nereik daryti.

Kontroliavimas kraujo bėgio yra kitas svarbus daiktas. Kokios nebūtų žaizdos, iš jų veik visuomet nubėga daugiau ar mažiau kraujo, ir kaikurios iš jų yra surištos su pavojingu kraujabėgiu.

Kraujabėgio apsireiškimas yra nubėgimas kraujo, kuris sukelia tulus simptomus. Apsilpimas ir šalta oda, nublankęs veidas, įtemptos akių lėlės, silpnumas, nereguleriškas kvėpavimas, dūsavimas, silpnas pulsavimas, apkvaitimas ir pametimas sąmonės. Žiaurumas simptomų priklauso nuo to, kaip daug ir kaip greitai kraujas nubėga.

Su dideliu kraujabėgiu reikia visų pirmiausia sustabdyti bėgimą. Paguldyk ligonį, kad jis neapalptų nuo didelio nubėgimo kraujo. Reikia paguldyt galvą žemiau, kad smegens gautų tiek kraujo, kiek tik galima. Nedaryk nieko tokio kas padidintų bėgimą kraujo. Saugok nuo staigių susijudinimų. Kuomet kartą kraujas jau apsistoja bėgęs, ligonis turi būti ramus, kadangi mažiausias susijudinimas gali patraukti palą ir tuomi duoti progą vėl kraujui išsiveržti. Žiūrėk, kad ligonis turėtų užtektinai šviežio oro, apklostyk jį šiltai, ir apstatyk aplink prie šonų karštas bonkas jei jos randasi.

Norint sulaikyti bėgimą kraujo reikalinga žinoti iš kokių gyslų jis bėga.

Gyslinį kraujabėgį galima pažinti iš tyro raudono kraujo, bėgančio sriove. Kraujas bėga labai greitai. Striktuotą kraujabėgį galima patėmyti nuo nuolataus išsiveržimo tamsiai-melsvo kraujo.

Kapiliariška paeina iš labai plonų, už plauką plonesnių, gyslelių. Kraujabėgį galima įsivaizdinti nuo dumbluoto, turinčio plytos spalvą, kraujo.

Užatlantiškas Radiotelefonas

Elektriško susisiekimo išsivystymas šiomis dienomis yra stebėtinas. Vienas iš svarbiausių šių dienų įvykių buvo įvedimas komerciališkos telefono tarnystės tarpe Suv. Valstijų ir Anglijos sausio 7 d., 1927 m. Šita užatlantiška telefono sistema, American Telephone and Telegraph kompanijos bendrai su Anglijos paštu operuota, jau veikia penkiolika mėnesių. Tas susisiekimas yra toks populiarus kad šiandien patėstas telefono linijoms iš Anglijos į kitas Europos šalis.

Balsas, žmogaus Suv. Valstijose, keliauja paprasta telefono viela į New Yorką, iš New Yorko, vėl viela, į stotį Rocky Point, Long Islands. Signalai padidinti net dviem bilijonais sykių, kad galėtų dasiekti Anglijos stotį Cupar, Škotijoj, net 3,200 mylių tolumo. Balsas telefono viela keliauja į Londoną, kitas 450 mylių, ir iš čia viela siunčiama kur reikalaujama.

Persiuntimo prietaisa Anglijoj yra panaši į Amerikos prietaisą. Ji randasi Rugby radio stotyje, Anglijos pašto operuojama, apie 85 mylios iš Londono. Iš čionais balsas siunčiamas per radio į Amerikos stotį, Houlton, Me. valstijoj, apie 2,900 mylių tolumo. Yra geriaus siųsti į Maine negu į Long Island, nes ten nėr tiek daug "statiko." Houlton stotis, 600 mylių iš New Yorko, sujungęs vieloms su New Yorko miestu.

Tolumai Anglijoj ir abelnai Europoje, yra gana trumpi, bet jau per ilgą laiką Amerika susineša telefonu su visoms jos dalims, kaikurios yra ypatingai toli, ir tas faktas dikčiai pagelbėjo naujai tarnystei.

Rokuojant mokesnį, paskirta 4 šilingai lygūs vieną dolerį. Nutarta imti doleriais kad išvengus pinigiškas klaidas. Vienodos ratos liečia Angliją, Škotiją ir Valiją.

Del Suv. Valstjių didumo buvo nutarta padalinti jas į penkias "juostas" (zones). Mokesnis kįla po $3.00 iš New Yorko.

Kuomet susisiekimas įvestas, mokesnis tarpe Didžiosios Britanijos ir pirmos juostos (kurioje New Yorkas randasi) buvo $75.00 už 3 minutas, ir $25.00 už kiekvieną minutą po pirmų trijų. Nuo kovo 4 d., 1928 m. tas pradinis mokesnis sumažintas net 40 nuošimčių, ir dabar mokama $45.00 už pirmas tris minutas ir $15. už kiekvieną minutą po tam. Taipgi yra kitas mokesnis "export charge," kuomet pašaukto asmens nesiranda reikia vistiek mokėti $5.00.

Yra penkių valandų skirtumas tarpe New Yorko ir Londono laiko; paskiriant valandas reikėjo imti domėn laiką, kad tarnystės valandos būtų patogios abiems pusėms. Kuomet sistema įsteigta buvo galima susinešti tik 4½ val. į dieną, nuo 8:30 val. ryte iki 1 val. po piet New Yorko laiku. Vėliaus atdara 10½ val., bet dabar 12½ val. nuo 6:30 val. ryte iki 2 val. ryte Londono laiku. Su didesniu vartojimu patarnavimas bus pailgintas.

Į du mėnesiu nuo įsteigimo, užatlantiškas telefonas apėmė visas Suv. Valstijas ir Angliją, Škotiją ir Valiją. Kovo mėn. 1927 m. inėmė Kubą ir spalių mėn. net penkius miestus Kanadoj. Europoje inima Belgijos, Holandijos, Vokietijos ir Švedijos svarbesnius miestus ir šių metų kovo mėn. pasiekė Paryžių. Pasekmės šio patėsimo yra — kiekvienas iš 18,500,000 telefonų Suv. Valstijose ir Kuboje ir beveik visi Kanados telefonai gali būti sujungti su 3,000,000 instrumentų užsieny. Neužilgo tarnystė inims ir kitas šalis.

Rokuojama, kad 5 nuošimtis vartojamų kalbų yra svetimos kalbos ir ne anglų kalba, ir tolesnis pratėsimas sukels kalbos problemą. New Yorkas bando savo ofise turėti svetimų kalbų darbininkus, kurie vartoja visas per telefoną vartojamas kalbas.

Pirm metų suviršk 2,200 sujungimų padaryta, bet su sumažintu mokesniu daug daugiaus padaryta, tik pirmoms aštuonioms savaitėms po mokesnio sumažinimui 1,700 sujungimų pasekmingai užbaigta. Inimant šventadienius ir šventes apie 30 pašaukimų kasdien įvyksta — pirmiaus įvykdavo tik 8.

Apie 40 nuoš. pašaukimų yra tarpe New Yorko ir Londono, kad nors žemės visose Suv. Valstijose ir visoj Did. Britanijoj naudojas šia tarnyste. Daugumas pasikalbėjimų yra privatiškos rūšies bet yra gana daug bizniškos rūšies.

F. L. T. S.

PRANEŠIMAS A. L. R. K. FEDERACIJOS N. A. SKYRIAMS

A. L. R. K. Federacijos Naujos Anglijos Apskričio suvažiavimas įvyks rugpiūčio 12 d., 1928, Lietuvių Šv. Petro parapijos svetainėj, 492 E. Seventh St., So. Boston, Mass., 1 val. po pietų. Prašome visų skyrių atsiųsti kodaugiausia atstovų į šį suvažiavimą, nes yra metinis ir paskutinis prieš A. L. R. K. Federacijos seimą. Taipgi prašome atstovų atsivežti gerų įnešimų del labo organizacijos.

Apskričio Valdyba:
Pirm. V. J. Kudirka,
Rašt. J. Čeikiutė,
Ižd. J. Verseckas.

TĖMYKITE!

Šiuomi pranešu L. R. K. S. A. pavieniams nariams, kad mūsų gegužinė bus 19 d. rugpiūčio (August) Maironio parke, Worcester, Mass. Praeitą suvažiavimą Norwoode, Mass., atstovai nutarė, kad surengti pikniką dėl padengimo lėšų mūsų leistam atstovui į praeitą seimą. Tad mūsų priedermė ir sukelti kapitalą ir mūsų atstovui tuojaus atmokėti. Atstovas daug naudos padarė ir pribuvę išgirsit iš raporto. Tad mes, worcesteriečiai, 41 ir 98 kuopų pavieniai nariai, šaukiame jus broliai ir sesutės atvykti pas mus kam tik gyvenimo sąlygos leidžia, o mes jus maloniai priimsim ir jūs būsit pilnai užganėdinti.

Sekretorius

Kiekvienas, kam tik rūpi žinoti, kas dedasi mūs kariuomenėj, kam rūpi krašto gyvenimas, Vilniaus atvadavimas ir kariuomenės su visuomene susiartinimo idėja, privalo užsisakyti kareivių laikraštį

"KARĮ"

"Karys" rašo ne tik apie įvairius Lietuvos kariuomenės reikalus, bet ir duoda žinių iš Lietuvos ir iš užsienio.

Visiems šviesesniems **žmonėms** svarbu skaityti "Karį," nes jis spausdina bendro lavinimo raštų, įvairenybių iš naujų mokslo išradimų. Kariuomenės švietimo komisijos "Kary" skelbia savo pranešimus apie kariuomenės švietimą, kurie įdomu žinoti kiekvienam žmogui švietėjui.

Kiekvienas jaunuolis, kuriam reikės atlikti karo tarnybą, **turi** skaityti "Karį," kad iš anksto susipažintų su kariuomene. **Toks jau**nuolis patekęs kariuomenėn **iš kar**to jausis pažįstąs ją ir **pasiruošęs** tai garbingai tarnybai.

"Karys" praneša, **ką valstybės** veikia karo srityj, **kaip jos gink**luojasi, kokius naujus karo pabūklus išranda ir **ką pasaulis gali** laukti ateity, **kokie karai gali kil**ti.

Kur tik yra susikūręs **koks nori** jaunimo ratelis, ten **būtinai turi** būti **"Karys,"** nes jis **be kariško** auklėjimo rūpinasi **kiekvienam** jaunuoliui įdiegti tėvynės **meilę.**

Kiekvienas sportininkas privalo skaityti **"Karį,"** nes jis **paduoda** daug sporto žinių iš **Lietuvos ir** užsienio.

"Karys" daug rašo **del visuo**menės susiartinimo su **kariuome**ne, nes tik susiartinę **tegalėsime** įvykdyti savo amžiną **troškimą** — Vilniaus Gedimino **pilį pakelti** Lietuvos vėliavą.

"Karyj" yra daug **paveikslų,** reginių, apysakų, eilių, **įvairenybių,** juokų ir t. t.

"Karys" deda daug **atsiminimų** iš Lietuvos kariuomenės **kovų ir** kūrimosi, kurie **kiekvienam** skaitytojui parodys, **kiek lietuvių tau**ta turėjo pakelti vargo **ir aukų,** kol iškovojo **nepriklausomybę.**

"Kario" kaina metams **15 litų,** pusmečiui 8 litai, **1 mėn. 1.50 ct.** Užsieny **$2.50.**

Adresas: Kaunas, Nepriklausomybės Aikštė, **"Kario" Redakci**ja.

:: TRUMPI ::
SKAITYMĖLIAI
NAUJA KNYGA
Joje telpa daugiau kaip 100 trumpų pasakaičių
150 pusl. 45 centai
DARBININKAS
366 Broadway, Boston 27, Mass

DARBININKAS
(THE WORKER)

Published every TUESDAY and FRIDAY

by

SAINT JOSEPH'S LITHUANIAN R. C. ASSOCIATION OF LABOR

Entered as second-class matter Sept. 12, 1915 at the post office at Boston, Mass. under the Act of March 3, 1879"

Acceptance for mailing at special rate of postage provided for in Section 1103 Act of October 3, 1917, authorized on July 12, 1918"

SUBSCRIPTION RATES:	PRENUMERATOS KAINA:
Domestic yearly $4.50	Amerikoje metams $4.50
Foreign yearly $5.50	Užsieny metams $5.50
Domestic once per week yearly..$2.50	Vieną kart savaitėje metams....$2.50
Foreign once per week yearly....$3.00	Užsieny vieną kart savaitėje met. $3.00

"DARBININKAS"

366 West Broadway South Boston, Mass.

Telephone South Boston 0620

Smetonos Priesaikos ir Žodžio Vertė

Po 17-tos Gruodžio perversmo p. Smetona iškilmingai prisiekė užlaikyti ir ginti konstituciją, bet, pakeisdamas konstituciją, parodė, ko verta buvo jo priesaika. Žemiau telpantis laiškas parodo, ko vertas yra jo duotasai garbės žodis ir taipgi parodo, kokią rolę loši Smetona ir Voldemaras dabartinėje Lietuvos politikoje. Jei tiesa, būk Smetona yra išsitaręs, būk tarp jo ir prof. Voldemaro esąs koks tai mistiškas ryšys, tai tas mistiškumas yra mistiškas nebent tik pačiam p. Smetonai. Visiems jau aišku, kad Smetona žiūri į Voldemarą kaip triušis į smauglį. Sakoma apie caro Mikalojų antrąjį, kad jis sutikdavęs ką ne su kiekvieno nuomone. Vienas jam sako, kad tas ir tas yra balta. Mikalojus sako: *ja s vami soglasem*. Kiek vėliau kitas sako, kad tas pat daiktas yra juodas, ir Mikis vėl sako: *ja s vami tože soglasem*. Taip ir p. Smetona. Jis sutinka su pulk. Petruičio nuomone ir net apsiverkia, bet p. Voldemaras gudrus ir gauna tarti paskutinį žodį. Jis užhipnotizuoja p. Smetoną lyg tas smauglys triušį ir p. Smetona jam pritaria ir lyg tas Mikalojus sako: *ja svami tože soglasem* ir, užuot sudarius koalicinį kabinetą, tupdo kalėjiman tuos, su kuriais ką tiktai buvo soglasem.

Sekantis laiškas tai vaizdžiai įrodo.

"Lenkai asmeny Plečkaičio ruošiasi Lietuvą pulti, mūsų generalis štabas yra lenkams parsidavęs, Vyriausybė mano bėgt į užsienį ir tam tikslui Jurgučiui jau duotas įsakymas parsiųsti į užsienį visus pinigus. Išgelbėjimui Lietuvai reikalinga sudaryti koalicinį kabinetą, kuris turėtų paskelbti visiems politiniams emigrantams nuo 17 gruodžio 1926 m. nusikaltusiem, laisvai grįžti į Lietuvą ir tuo būdu išmušti iš lenkų nagų tą įrankį, kuriuo jie operuoja prieš Lietuvą. 2. Atšaukti iš Tautų Sąjungos skundą ir 3. Tuoj sušaukti seimą del pakeitimo konstitucijos." Tuo tarpu pas Petruitį "pardėjo susivažinėti... visų politinių partijų lyderiai, universiteto professoriai, kultūrinių organizacijų atstovai ir šiaip visuomenės veikėjai su prašymu, kad pulk. Petruitis imtūsi gelbėti kraštą. Tam tikslui sušaukė jis visus Kaune esančius vyresniuosius karininkus pasitarti, ką reikia daryti? Susirinkusieji pareiškė vienbalsiai (buvo apie 20 karininkų) kad per 10 valandų būtų sudarytas koalicinis kabinetas ir jis jau visą tautą pakeltų ant kojų. Priimta rezoliucija buvo įsakyta II karo apygardos štabo viršininkui pulkininkui Šumskiui ir Katkui—kaip apyg. v-ko adjutantui nuvykti pas prezidentą Smetoną ir žodžiu jam perduoti. Prezidentas labai mūs išsigando ir tuoj sušaukė visus pas save ministerius. Pasitaręs su jais jis pasakė, kad dabartiniu laiku jokiu būdu negalima keisti vyriausybę, nes toji vyriausybė gerai žino Lietuvos padėtį, ir ji viena tegalės Lietuvą išgelbėti. Kartu prašė, kad pulkininkas Petruitis atvyktų pas jį. Apygardos štabui, taip ir pranešta. Petruitis nuvyko pas Prezidentą. Ten jam pradėjo įkalbinėti, kad dabartiniu laiku nereikia mainyti vyriausybės, bet pulk. Petruitis faktais pradėjo įrodinėti, kad krašto išgelbėjimas gludi sudaryme vyriausybės plačiosios koalicijos pagrindais. Prie to jis pabrėžė, kad jam 1920 metais kariaunant su lenkais, nuo žaizdų mirštantieji Lietuvos kareiviai prašė jį ne palikti jų kaulus, lenkų užimtoj žemėj, ir jis, Petruitis, davė tiems mirštantiems kariams priesaiką, kad jų prašymą išpildys Prezidentas apsiverkė ir DAVĖ PULK. PETRUIČIUI GARBĖS ŽODĮ, kad vyriausybė per 10 valandų pasikeis. Tada Petruitis nusiramino ir atleido visus susirinkusius karininkus į namus. Tik ne snaudė ministeris Voldemaras, Daukantas, Musteikis. Jie prikalbėjo prezidentą išduoti įsakymą visus buvusius susirinkime karininkus areštuoti nakčia, kaip pastarieji miegojo ir pasodinti į karo kalėjimą. Prezidentas SULAUŽĖ DUOTĄ SAVO ŽODĮ ir įsakė areštuoti. Kalėjime sėdėjo mėnesį laiko, po to silošti negalėjo. visus paliuosavo iš kariuomenės, ir išsiuntė į visus Lietuvos kampus įsakydami 1) Negyventi tose vietose, kur stovi kariuomenė, 2) Neišvažiuoti į užsienį, 3) Ant kiekvieno kriminalinės policijos pareikalavimo atvykti Kaunan ir 4) be žinios policijos nė žingsnio iš gyvenamos vietos nepasišalinti. Tai dabar apie 20 karininkų ir gyvena. Be karininkų esą tokioj padėty apie 50 studentų ir ne mažai šiaip visuomenės ar politikos veikėjų, kaip Dr. Bistras, Dr. Ambrozaitis, Dr. Milčius, Mikšis ir kiti. Kaip ilgai taip tęsis, tikrai negaliu pasakyti, bet kada Voldemaras ir Ko. prives Lietuvos kraštą prie bedugnės, tuomet sukils visa tauta, ir be pasigailėjimo sunaikins visus Lietuvos priešus. Ginti Lietuvos nepasiliksim ir mes. Tai štai kokie dabar dalykai."

P. S. Prie progos turiu pažymėti, kad šiais metais Lietuvoj labai blogas derlius. Rugiai, kviečiai žemiau vidutinio derliaus, pusė vasarojaus neatsėta, nes visą laiką lietus lyjo ir lyjo. Bulvės supuvo. Visi baimėje, kad gali būti badas. Del blogai vedamos užsienio politikos, užsienis nieko iš Lietuvos neperka, del to per paskutiniuosius pusantrų metų užsieny daugiau pirkta negu parduota iš Lietuvos ant 50 milionų litų. Pradeda svyruoti lito kursas, nes kiekvienas Lietuvoj daiktelis kasdien brangsta, o žydai supirkinėja dolerius ir kitą svetimą valiutą. Su Lenkais dabartinė vyriausybė labai nori susitaikinti, kad nors ir be Vilniaus, o jei tos derybos nusitęsia, tai tik del akių. To susitaikinimo nori labai anglai ir francūzai, kad sudaryti priešbolševistinį frontą iš Pabaltės valstybių. Po to galimas daiktas kad kils karas tarp Lenkijos, Pabaltijų valstijų ir Rusijos, o anglai bei francūzai neva eis padėti gelbėti mažas valstybes. Dabar jiems ne patogu pradėti karas, nes negali rasti tinkamos priežasties. Kad Lietuvą valdytų plačioji koalicija tai to nebebūtų, nes toji vyriausybė remtūsi visa tauta ir be Vilniaus su lenkais ir ne kalbėtų. Gerai būtų, kad iš Amerikos lietuvių pasipiltų protestai prieš derybas su lenkais be Vilniaus.

Taip tai "tautos vadas" veda tautą — priesaikos ir garbės žodžio laužymo keliais. Kur ją nuves?

Medaliai už 50 centų

Kitoje vietoje šiame "Darbininko" numery telpa Lietuvos Atstovybės atsišaukimas į medalių amatorius, nors labai abejojame, ar "D-ko" skaitytojų tarpe atsiras bent pustuzinis tokių amatorių. Medaliai pigūs; kainuoja vos 5 litai, arba 50 amerikoniškų centų. Kaune jie kurkas pigesni. "Draugo" korespondento pranešimu ten galima nusipirkti medalį net už 20 centų. Greit atpigo. Matyt, ne kiek tebrangina juos tautai ir tautininkams nusipelnę žmonės. Ir delko?

Kas tuos medalius duoda? Nepriklausomybės medalius duoda tie, kurie padarė Lietuvių tautą priklausoma, jei taip galima pasakyti, nuo jų valios, užgaidų ir ūpo; tie, kurie neapgalvotai žaidžia jos nepriklausomybe Genevoje, jos neatsiklausę ir jos talką ir patarimą atstūmę; tie, kurie neduoda jai "nei žodžio, nei rašto" laisvės; tie, kurie kalina geriausius jos sūnus vien tik už tai, kad jie jiems neploja. Ir ar ne ironija, kai medalius duoda knygnešiams iš caro laikų, bet tupdo kalėjimuosna nusižengusius Voldemaro cenzūrai!

Nesenai dar tautininkai išdalijo aibes Gedimino ordenų. Ir kas juos gavo? "Ištikimieji!" Ne tie, kurie prisidėjo prie valstybės atstatymo, bet tautininkų pataikūnai. "Nepartinė" partija duodama ordenus ir medalius vadovavosi grynai partiniais sumetimais. Tais pačiais sumetimais ji tebesivadovauja ir dabar duodama vadinamuosius nepriklausomybės medalius. Ir nestebėtina, kad juos gavusieji Lietuvoje jų nebrangina, bet parduoda juos papiginta kaina — už 20 centų, nes tie medaliai nėra nuopelnų tautai simboliai, bet pigios partinės propagandos pusdoleriniai blyneliai. Valstybinės neprisiragavę ir neįsikinkę į diktatorių ratus amerikiečiai vargu pasiskubins prisikabinti juos prie krūtinės arba nors ir prie pilvo.

IŠ KATALIKŲ FEDERACIJOS CENTRO

DUOKIME SAVO VAIKELIAMS TINKAMĄ IŠAUKLĖJIMĄ

Tėvų pareiga pasirūpinti savo vaikeliams duoti tinkamą išauklėjimą.

Rūpestingi tėvai nesigaili išlaidų, kad tiktai jų vaikeliai pasiektų aukštesniojo mokslo. Kadangi mokslas išlavina žmogaus protą ir atidaro duris į kultūringųjų žmonių šeimyną, taigi kas tiktai išsigali stengiasi to mokslo pasisemti kuo daugiausia.

Kuomet mes gyvenome senoje mūsų tėvynėje, ten mokyklų buvo labai maža ir tos pačios mums buvo neprieinamos. Kas kita čia Jungtinėse Amerikos Valstybėse, čia ir mokyklų daug yra ir visiems jos atidaros, tik reikia naudotis.

Rūpestingiems tėvams ne vis vien, kokią mokyklą jų vaikeliai lankys. Mes turime žiūrėti savo vaikeliams parinkti tokią mokyklą, kuri atatiktų visiems mūsų, kaipo katalikų ir kaipo lietuvių, reikalavimams. Pradžios lietuviškų mokyklų, jau, dėkui Dievui, turime visose kolonijose, bet mes neturime pasitenkinti vien pradžios mokslo mokykla, o ir valstybių įstatymais jau reikalaujama, kad vaikai baigtų ne vien pradžios aštuonių metų mokyklos kursą, bet ir aukštesniąją, t. y. High School. Mums, kaip lietuviams ir katalikams, begalo svarbu, kad kuo daugiau mūsų jaunimo lankytų mūsų pačių laikomas lietuviškas aukštesniąsias mokyklas. Vargas buvo, kuomet jų mes neturėjome, dabar jau ir jas turime, tik mokėkime ir norėkime jomis pasinaudoti.

Mergaitėms jau kelinti metai ir su visomis aukštesniųjų mokyklų teisėmis sekmingai veikia Chicago, Ill. Sv. Kazimiero Seserų lietuvaičių vienuolių vedama mergaitėms akademija, t. y. high school. Ši garbingoji lietuvaičių aukštesnioji mokykla jau yra paleidusi visuomenėn kelias dešimtis lietuvaičių. Šia mokykla turėtų susidomėti visi tėvai turinti dukreles, kad ir toliau gyvendami, bet turėdami ištekliaus pasiųsti jas Chicagon, kur bus tinkamai auklėjamos tautiniai katalikiškoje dvasioje. Norint sužinoti apie šią mergaičių akademiją reik adresuoti sekamai: Sisters of St. Casimir, 2601 W. Marquette Road, Chicago, Ill.

Tėvai Marijonai yra atidarę ir jau du metai sekmingai darbuojas bernaičių kolegija netoli Chicagos Hinsdale, Ill. Norintiems sužinoti apie bernaičių kolegiją prašome adresuoti: Marian Hills College, Hinsdale, Ill.

Kadangi vakacijos netruks prabėgti, taigi jau laikas tėveliams pasirūpinti parinkti tinkamą savo vaikučiams aukštesniąją mokyklą, kuri auklėtų ir lavintų mūsų vaikelius.

Feder. Sekretorijatas,
180 Hale Avenue,
Brooklyn, N. Y.

F. VIRAKS

Kaip Lauras Dzūkas Prekiavo

— Oi! tai apgavystė, atsiliepia koks ūkininkas — —kur ten, šunsnukis negali nieko pelnyt, sako Lauras tėmydamas ir sekdamas tą čirvų tūzą; suka ir varto, bet jam nesieina, koks nedakepęs žydpalaikis, o žmonės pinigus ima.

— Labai tas Laurą sudomino, turėjo didelį norą statyt, bet dar neišdrįso, dar bijojo, vis žiūrėjo, tėmyjo, sekė, Kajetonui davė patarimus, kur tas turi statyt. Išlošia ir išlošia, mano sau Lauras, ir kaip gerai nutėmyjo kuri korta yra su raudona širdžia, sušunka:

— Litą statau ant šitos, ir greitai iš mazgo išsiima litą, kortą laiko ranka prispaudęs, kad žydas neapmainytų; žydas branginasi, o Kajetonas juokiasi ir pritaria.

Atidengė kortą, Lauras kaip tik išlošęs litą.

Koks tu šeimininke laimingas, sako žydelis, mokėdamas jam pinigus, tau tai tik ir statyt, ui vai! su tokia akia, su tokiu protu ir laime, tai aš ir kelines prasiloščiau.

— O matai žyde, sako nudžiugęs Lauras ir sėdasi kaip ponas prie stalo ir tėmyja ir stato: kartą pralošia litą, tai išlošia puslitį, po pusvalandžio tokio lošimo, žydas visus Lauro pinigėlius suėmė.

Oi! blogai—Laurui labai buvo gaila tų pinigų, sėdi prie stalo piktas ir nuliūdęs, kaip kiti lošia, o Kajetonas nulatos vis išlošia, kaip tik Lauras jam pataria ant kurios kortos statyt.

— Na tai pabandykite jūs, sako į jį Kajetonas.

— Už ką bandysiu, kad pinigų jau neturiu?

— Aš jums paskolysiu, kiek norite?

— Duokš penklitį.

Paėmė tą penklitį, statė, išlošdavo ir pralošdavo, bet kaip tai seniaus praloštų pinigų — atsėdėjo mėnesį laiko, po to silošti negalėjo.

— Po daugiau statyk, pašnibždomis pataria jam Kajetonas.

— Kad neturiu!

— O! turi odą, turi javus, parduok aš nupirksiu.

— Gerai, kiek duosi už odą? — Keturiasdešimts litų.

Kajetonas nieko nesiderėdamas užmokėjo, Lauras patenkintas, kad taip gerai savo prekes pardavė, išsigėrė su juomi degtinės, o išsigėrę biskį daugiau nė kaip reikėjo, ir vėl prisėdo prie kortų. Statė ir veik nuolatos pralošdavo, didelis piktumas jį apėmė, kad turėdamas tiek pinigų, galiausia likosi be skatiko.

Tuomi tarpu lauke jau pradėjo ir temti, valstiečiai iš prekymiečio senai jau išvažinėjo namo; Lauras eina prie vežimo, prie arklių, o čia arkliai be plėškių tik vienomis kamanomis prie vežimo pririšti stovi, matomai vagių rengtasi juos nujoti. Vargšas Lauras iš gailesčio rankas laužė ir verkė visa gerkle kaip koks mažas vaikas. Praeiviai jo klausinėjo, kas jam tokio atsitiko, o tie kurie buvo matę jo prekiavimą ir lošimą, šnekėjo tarp savęs tą ir kitą, kad jį žydai sumonyjo, kad tasai Kajetonas buvo tai žydų monelninkų sėbras ir tt.

Kuomet Lauras taip sielvartauja, aimanuoja ir važiuot negali, nes neturi kuomi pakinkyt peralkusių arklių, stoja prieš jį koks tai ponas, ir matydamas stovinčius tik kamanose arklius, klausia, ar tai pardavimui.

— Pardavimui, pardavimui, atsako Lauras, nes neturint prie dūšios nė skatiko, už ką gi arkliams pakinktus pirksiu, mano sau, kad dabar ir vežimas ir arkliai niekam jam nesusigadys. Po trumpų tad derybų parduoda viską už porą šimtų litų, susikemša pinigus į krepšį kurį turėjo per pečius persikabinęs, ir labai nuliūdęs, traukė link namų, keikdamas ir odą, ir prekybą, ir kortas, ir aną Kajetoną, ką jį kortuot prikalbėjo.

Eina sau gatve ant namų o čia išsiverčia iš smuklės tas apgavikas Kajetonas.

— Ką tai Laurui, neturi arklių?

— Vilkis sau tu apgavike toksai, tu prakeiktasis, bo kaip trenksiu, tai pamatysi...

— Ei! šeimininke, ko jūs pykstate, kas-gi kaltas, kad pralošėte? Jūs gudrus, bet baisus karštuolis; kaip nesieina, tai reikia susilaikyt, aš tavę tiesa į pašonę kumšėjau, bet kaip užsispyrei ir užsikirtai, tai užsikirtai...

— Teisybė, kad užsikirtau tai užsikirtau—o vargšas aš nelaimingas, ką aš dabar darysiu, nė arklių, nė vežimo, nė nieko.

— Juk pardavei?

— Et, ką tai tie pora šimtų litų reiškia, kaip namie bėda vargas, nei su kuom lauką įdėt, nei nesama sumokėt nei mokesčių.

— Na, na, nesikrimsk, nesirūpink mano Laurai, ir man tavęs gaila, labai gaila, nes matai ir aš kad ir nelabai turtingas, bet išlošiau apie šimtą litų; ką tai, su tuomi užkimši, na, na, mano Laurai, aš nežinau kaip, bet manę kas tokio baisiai prie ūjsų traukia ir kad įeitumėte stikliuko...

— Ne, ne, neisiu, ta degtinė visą blogą man pridarė.

— Eiva! po vieną tiktai, po vieną.

Įėjo vėl, bet jau į kitą smuklę, Lauras daugiau gert nenorėjo, bet įsismaginęs Kajetonas taip jį bučiuoja, taip spaudo, glamonėja, kaip nelyginant savo tikrą brolį. Lauras turėjo gerą širdį, skundžiasi ir verkia, rūgoja, o Kajetonas jam į tai:

— Žinai ką Laurai, jeigu man taip gerai linkite, kaip aš jums, tai gal jau net paskutinį kartą tarp savęs matomės; nes matote aš esu nuo Panemunės net nuo Prienų, tai padarykite man vieną malonumą.

— O dėl Dievo, kodėl nepadarysiu, kad tu tokis esi geras.

— Matote, aš išlošiau, jūs pralošėte, tegul už tai aš jums nupirksiu bent naują sermėgą.

Lauras labai nudžiugo, kaip pradėjo Kajetoną bučiuot, kaip pradėjo dėkavot, tai net apsiverkė, kad jam Viešpats Dievas atsiuntė tokį geradėjį.

(Bus daugiau)

Filo de patrujo

BESITRANKANT PO KAUNĄ

7. Pas skautus

Pirmadienį, liepos 2 dieną atsidūrėme skautų stovykloje. Anksti rytą, buvo susitarta, kad aš kaipo Amerikos "Darbininko" korespondentas, noriu susipažinti su skautų gyvenimu, atviroje gamtoje. Nemažiau svarbu man buvo pasimatyti su Vilniaus skautais, kurie šiuo metu buvo atvykę Kaunan ir sudarė savo atskirą tuntą bendroje stovykloje.

8 val. ryto, mus perkėlė keltu per Nemuną į kairįjį krantą. Skautai čia buvo įsikūrę gražiame Panemunės pušyne. Krantas aukštas, pąivairintas daubomis ir kalneliais, kaip kad ir visos gražiosios Kauno apylinkės pasižymi. Pakilome ant aukšto kranto,—tuojau matėsi priešais, tarpe augalotų lieknų pušelių smailos, baltos skautų palapinės. Skautai miegojo. Vakar vėlai esą grįžę iš Kauno. Mes vis vien ėmėm apžiūrinėti atskiras tuntų stovyklas. Apie kiekvieną stovyklą apibrėšta siena: padaryti takeliai išdekoruotos samanomis, nugenojais aikštelės. Stalai pietums padaryti iš dviejų perskeltų pliauskių, arba tiesiog žemėje iš velėnų.Ties kiekvieno tunto palapynėmis—iškabinti to tunto skilčių vėliavukės su ženklais. Visur tyla. Tik dežurojantis viršininkas vaikšto pilnoje uniformoje.

Virtuvės gi rūksta. Skautės mergaitės jau triūsia del pusryčių. Pasigirsta trimitas. Visi sukyla. Tuojau po komandai kiekvienas tuntas rykiuojasi ir eina tvarkingai į Nemuną praustis. Kaip įdomu, kaip jie nusileidžia stačia, stačia Nemuno pakriaušę, ten prie pat vandens paeiliui sudeda drabužius ir prausiasi. Paskui vaikštynės po geltoną upės smėlį, mankšta ir pratimai.

Visur dirbama sulig komandos — drausmingai, tai yrą mūsų jaunieji "lokiai," "ereliai," "vilkiukai" ir kitokių vardų eiliniai.

Jie nerūko, mandagūs, padeda tiems, kuriems reikalinga pagelba. Garbė tėvams, kada jų besimokinantys vaikai randasi skautų eilėse.

8. Su vilniečiais

Man labiausia rūpėjo pasimatyti su vilniečiais. Išgirsti jų šių dienų rūpesnius vargus, patirti, ką jie dabar veikia ir kai eina darbas kovoje už savo teises.

— Štai šitos pilkos, palių vilniečių palapynės — nurodė dežuruojantis. Mes prisiartinom. Čia tuojau susipažinom su vienu vilniečiu studentu. Jis mums stengėsi kiek galėdamas nušviesti vilniečių padėjimą.

— Pro kur tamstos atvykot, pro Rygą ar demarkliniją? — užklausiau.

— Tiesiai pro demarkliniją, atsakė vilnietis — lenkai suteikė leidimą, iš Lietuvos vyriausybės nekliudytą, tai tiesiai pro Vievį ir atvykome.

— Kaip šiandien jaučiasi Vilniaus lietuviai po lenkų jungu?

— Och! — atsiduso mūsų svečias — kenčiame mes ir galo toms kančioms ir vargams nesimato! Bet ne vien mes lietuviai skriaudžiami, nepatenkinti. Vargsta ir nepasitenkinimu nusiskundžia lygiai visi Vilnijos krašto gyventojai. Neaišku tik su žydais, kuriems, žinoma biznis terūpi. Bet kiti labai sunkiais mokesniais slegiami, išskiriant gal jų pačius aršiuosius endekus — velytų, kad ir kas kas ateitų, bet, kad ši lenkų tvarka pasikeistų.

"Mes vilniečiai lietuviai—tęsė studentas — vedame žiaurią kovą už savo šventas teises. Nori mus, kaip lietuvius gyvus palaidoti, lenkindami prievartos keliu per mokyklą ir bažnyčią. Vilniaus vyskupas Jalbrzikowskis, kurs paneigė krikščioniškos meilės ir lygybės pradus — varo skaudžią lietuvių nutautinimo politiką. Liūdna ir katalikų bažnyčiai, kad yra tokių, kurie josios vardu pridengia savo žemus darbus.

"Pavyzdį paimsime grynai lietuvišką Gervėčių parapiją, kur lenkuojančių vargiai į dvidešimt suskaitytum. Iš čia iškelti lietuviai kungiai toli į gudiją. Atsiųsta lenkai patriotai, kurie atėjusius išpažinties lietuviškai — siunčia į Kauną.

Oliver J. Todd, vyriausias inžinierius nuteriotos Kinijos ir p-nia Todd nufotografuoti Seattle grįžtant atgal iš Orient. P-nia Todd gerai kalba kiniškai ir buvo savo vyrui perkalbėtoja.

Lietuviai susirūpino. Pasiuntė delegaciją į Vilnių pas vyskupą Jalbrzikowskį. Vyskupas delegacijos tris dienas nepriėmė. Sutrukdė "varduvės" ar dar kas. Trečią dieną pasimatęs su "maištininkais," išvadinęs durniais — išvarė lauk. Jokių teisėtų lietuvių reikalavimų neatsižvelgiama. Del panašių skundų, del reikalavimo pamaldų nepanaikinti gimtąją kalbą — patupdoma kalėjiman.

"Už tad lietuviai — tęsė studentas — Vilniaus vyskupą atvykusį provincijon stengiasi savotiškai — su juodomis vėliavomis pasitikti. Nors lenkų policija atlydi vyskupą kaip kokį gubernatorių apsupusi, tėmydama, kad lietuviai kokio nors šposo neiškirstų — tačiau lietuviai iš po skverno išsitraukia savo lietuvišką trispalvę vėliavą, arba gedulos juodą pačiam vyskupui prieš akis, parodydami savo skaudų protestą, už daromas neteisybes.

"Bendrai lenkų vietos valdžia — pasakojo svečias toliau — visaip stengiasi persekioti lietuvius, tautiniai susipratusius. Jei jau neranda kaip prikibti — tai žiūri į trobas, kiemą, pirkią. Štai pamatė stogą pašiauštą — pabauda. — Rado gaidį pirkioje — pabauda, kaminą pakrypusį — vėl blogai ir tt. ir tt.

— Kiek laiko manote viešėti čia Nepriklausomoje Lietuvoje? — ant galo užklausiau.

— Apie mėnesį laiko—atsakė. — Mes daugumoje dar nesam buvę čia pas jus Laisvoje Lietuvoje. Norime apžiūrėti jūsų įstaigas, Kauną ir provinciją.

Po pasikalbėjimo širdingai atsisveikinome sakydami: — iki pasimatymo!

9. Prie Karo Muziejaus

Prieš išvažiuojant iš Kauno — 8 val. vakaro užėjau aplankyti Karo Muziejaus. Ką ne ką, bet Karo Muziejų, tur būt visi aplanko. kas tik atvyksta Kaunan. Nes čia ir yra mūsų šventovė, čia stovi paminklas žuvusiems už Lietuvos laisvę, čia Lietuvos patriarko Basanavičiaus paminklas, ir dar mūsų garbingų rašytojų Daukanto ir Kudirkos biustai—paminklai. Ir tautos prisikėlimo emblema — Laisvės statula.

O rožės tokios gražios rožės. Amerikos garbingo piliečio, o mūsų prietelaus pulk. Ryan'o pasodintos žydi ir kvepia, nors dar mūsų ne visos aspiracijos išsipildė. Pirmadienio (liepos 2 d.) vakarą pilnas Karo Muziejaus sodnelis. Jau prasido pusė devintos — vėliavos nuleidimo ceremonijų pradžia. Generolas Nagevičius stumdosi publikoje šen ir ten, ko tai skubinasi, tariasi, ieško. Galų gale devynioms pasibaigus sutrimituoja trimito garsai — ceremonijų pradžia. Aukuras prieš paminklą žuvusiems už nepriklausomybę liepsnoja; dūmai pamažu kyla aukštyn. Invalidai išsirykiavę šale paminklo. Štai prisiartina amerikiečių grupė vainiku nešina ir padeda prie paminklo žuvusiems už Nepriklausomybę. Išeina kun. Garmus pratardamas šiais žodžiais: "Tikrieji Lietuvos sūnūs aukodami savo gyvybę ant tėvynės meilės aukuro užsitarnavo amžino atminimo iš mūsų ir būsiančių kartų. Lietuva gali didžiuotis savo karžygiais didvyriais, Eimutis, Juozapavičius, Lukšys, — pirmieji paguldė savo gyvybę... O ar mes pamiršime karininko Siderevičiaus žodžius, kuomet jis matydamas daug skaitlingesnį priešą suriko: — pirmyn draugai; — nė žingsnio atgal!.. Ir kai priešo kulka perveria jo krūtinę jis sako:—draugai! —aš dabar mirštu... ir jei antrą gyvybę atgaučiau — ir ją paaukočiau tėvynei!.. Taip — tęsė gerb. kalbėtojas — mes eisime jų pėdomis, mes neužmiršime jų paliktojo testamento..." Kun. Garmui pabaigus kalba gen. Nagevičius. Jis trumpai atpasakojo Amerikos lietuvių nuopelnus pažymėdamas, kad kovose del Nepriklausomos Lietuvos yra prisidėję ir amerikiečiai ne lietuviai. Gražiausia neišdildomą atmintį paliko mūsų prietelių tarpe pulk. Ryan. Štai žydi jo pasodintos rožės, nors mūsų viltys ir troškimai dar nėra išsipildę. O jums broliai Amerikos lietuviai kuomet mes galime atsidėkoti tik suteiktą sunkiais laikais moralę ir materialę pagelbą. Mes vardan dėkingumo nuskynę gražiausių šių žydinčių rožių žiedų ir įteiksime juos Amerikos moterims... Tegul jos nuo savęs perduos mūsų didelį dėkingumą ir visai Amerikos tautai — baigia gen. Nagevičius.

Orkestras griežia Marijos giesmę Maironio, ir pilni nepaprastų įspūdžių skirstosi iš sodnelio svečiai.

(Galas)

Leonas Vitkauskas

MŪSŲ SKRAJOJANČIAM VYČIUI

(Sveikinimas mūsų motoriniams paukščiams)

Kai gyvenome vergija,
Buvo aiškiai jau matytis:
Štai iškėlęs kalaviją,
Kyla šviesus, narsus Vytis!

Didingumas vaizdo šito
Tėvynainius sužavėjo —
Juo mums laisvės gandas plito,
Juo mums naujos dienos ėjo.

Šviesų Vytį atvaizdavo —
Kylantį aukštyn — kūrėjas,
Tuo dabartį pranašavo:
Kūnu virtusias idėjas!

O dabar, po laisvės kovų,
Ar neeskraido šviesus Vytis,
Buvęs Lietuvai vadovu;
Jis aukštai, aukštai matytis!..

Taip, kaip žmonės kylant matė,
Šviesus jis padangėn skraido:
Vytis Lietuvą atstatė,
Vytis laisvės priešus baido!

Ir šią dieną susilaukė
Gyvą vaizdą mūsų Vytis —
Oro panėius jis sutraukė:
Skrenda—kiekvienam matytis.

Mūsų paukščiai motoriniai
Dangų užesiu užlieja —
Jie pasauly pirmutiniai,
Kur su Vyčiu narsiu skrieja!

Propeleriai — šimtas vėjų —
Neša Vyčiu padabintus
Oro laivus nuo puolėjų
Apsiginti pagamintus!..

Ei, tu, Vyti, mūsų Vyti,
Lietuvos aukštoj padangėj
Kaip iškyli vos matyti —
Laisvę saugoji tu brangią!

("Karys")

L. D. S. XIII SEIMAS

Sulig pereito seimo ir centro valdybos nutarimo šiuomi skelbiame Lietuvių Darbininkų Sąjungos Seimą

RUGPIUČIO 27—29 DD., 1928
Hartford, Conn.

L. D. S. Apskričiai ir kuopos kviečiamos iš anksto išrinkti atstovus ir pagaminti naudingų organizacijai sumanymų.

Pageidaujama, kad visi sumanymai tilptų organe "Darbininke" dar prieš seimą.

J. TRAINAVIČIUS, pirmininkas
A. F. KNEIZYS, sekretorius
A. VAISIAUSKAS iždininkas

DR. ZAUNIAUS PAREIŠKIMAI SPAUDAI

Liepos 18 d. 16 val. Užsienių Reikalų Ministerijoj Lietuvos delegacijos pirmininkas ekonominėj ir susisiekimo komisijoj su Lenkija Dr. Zaunius priėmė spaudos atstovus ir padarė jiems pranešimą apie tos komisijos darbų eigą Varšuvoje.

— Du syk turėjome drąsos, tarė šypsodamasis Dr. Zaunius, važiuoti Varšuvon ir tartis su lenkais ekonominiais ir susisiekimo klausimais. Kadangi T. S. 1927 m. XII 10 d. rezoliucija sako, kad ginčytinų klausimų neliesti, tai žinoma toje dvasioje delegacijai teko savo darbus taikyti.

Nuo pernai rudenio lenkai turėjo iniciatyvą, tai Lenkuos delegacijai teko laukti iš jų pusės pasiūlymų. Lenkų projektai tačiau taip buvo suredaguoti, kad viskas būtų tik lenkų naudai. Lietuvos delegacija pasisakė prieš tuos projektus. Tada lenkai siūlė sugrįžti ir lietuviams savus projektus patiekti.

Susisiekimo klausimais Lietuvos delegacija turėjo tokius siūlymus: Susisiekimas tarp Lietuvos ir Lenkijos turįs būti praktiškas ir neiti per ginčytiną teritoriją. Už tat buvo siūloma per Virbalį ir Obelius. Lenkų ekspertai pasakė esą projektas praktiškas. Tačiau jų politikams jie negalėjo patikti. Mat pas lenkus yra tendencija priversti susisiekimo klausimo išrišimu sudaryti tokį padėjimą, kad okupuotos Lietuvos užėmimą užantspauduoti.

Paštų komisijoj visa pasikartojo kaip susisiekimo klausimais.

Kai dėl ekonominių reikalų, tai lenkų apskaičiavimu jie įveža Lietuvon prekių už 20 milijonų zlotų, o iš Lietuvos Lenkijoj importuojama už 50 tūkstančių zlotų. Labai siūlė susitvarkyti prekybos reikalus didžiausio palankumo principu, tačiau išsiaiškinus pasirodė, kad jie norį tik savom prekėm tokio principo, mūsiškėm jie nenori to suteikti. Be to, Lietuvos delegacija laikėsi tos nuomonės, kad vienodai negalima traktuoti prekių iš okupuotos Lietuvos ir Lenkijos.

Kada lenkų projektai Lietuvių delegacijos buvo neigiamai įvertinti, tai lenkai klausė, kaip Lietuvos delegacija siūlo sutvarkyti ekonominius santykius, — tai buvo atsakyta, kad atmetus lietuvių patiektą susisiekimo ir pašto projektus nėra drąsos siūlyti šiuo klausimu kokių nors projektų.

Baigus kad ir be vaisių darbą sudarėm raportą. Jame konstantuota visa svarstyta medžiaga ir projektai pridėti. Bendrai, pareiškė Dr. Zaunius, lenkai sako nežiną ginčytinos teritorijos. Projekto gale pareiškiama derybų plenumui gal jisai bus gudresnis už susisiekimo ir ekonominę komisiją ir ras išėjimą.

"Rytas"

AM. LIET. R. K. FEDERACIJOS XVIII SEIMAS

Amerikos Lietuvių R. K. Federacijos XVIII-tas Seimas bus rugpiūčio 27—29 dienomis Hartford, Conn.

Visi Federacijos skyriai ir Federaciją priklausančios draugijos bei Centralinių organizacijų kuopos, maloniai kviečiamos pradėti rengtis kad tinkamai prisirengus visi Am. lietuvių katalikų vieny bės ir solidarumo reiškėjos — Federacijos Seiman.

Seimo dienotvarkė bus paskelbta vėliau.

K. J. Krušinskas,
Federacijos Sekretorius
180 Hale Avenue,
Brooklyn, N. Y.

TURĖJO PRASTĄ SVEIKATĄ, NERVINGUMĄ NEGALĖJO MIEGOTI

Ponia T. B. Bedd, Hatfield, Ark., gavo tiek daug pagelbos vartojimo Nuga-Tone, kad ji rašo išdirbinėtojams ir pasako kokias ji gavo geras pasekmes. "Tai yra geriausios gyduolės kokias kada nors aš vartojau," ji rašo: "Aš turėjau prastą sveikatą ir negalėjau atlikti savo darbo. Aš negalėjau naktimis miegoti, buvau nervuota, aš negalėjau pakęsti jokio triukšmo. Dabar mano sveikata yra daug geresnė, aš naktimis gerai miegu. Man neužtenka žodžių užtektinai išgirti Nuga-Tone."

Virš miliono vyrų ir moterų surado didžiausią pagelbą vartodami šias puikias gyduoles. Faktiškai nei vienų gyduolių marketenėra taip gerų nuo prasto apetito, menko vidurių virškinimo, gasų viduriuose, raugėjimo, skilvio, žarnų, kepenų trubelių, silpnų inkstų ir pūslės, chroniško užkietėjimo, svaigulio, praradimo svarumo ir stiprumo, prasto miego, silpnų nervų ir panašių nesmagumų. Jei jūsų sveikata yra menka, arba jūs esat silpnas, jūs turit tuojau bandyti Nuga-Tone. Jos yra parduodamos pas visus gyduolių vertelgas. Jei jūsų vertelga neturi Nuga-Tone stake, reikalaukit, kad jis užsakytų jums iš olselio vaistinės.

"ŽVAIGŽDĖ"

Kiekviename "Žvaigždės" numeryje pilna įdomių apsakymėlių, dvasią žadinančių pranešimų žinių iš viso katalikų pasaulio, daug rašoma apie paskutinių laikų šventuosius, apie nepaprastą pasišventimą naujai atsivertusiųjų, maldžių tolimose kat. misijų šalyse, teikiama daug rimtų nurodymų bei patarimų krikščioniškam mūsų gyvenimui sutvarkyti, šiais painiais mūsų laikais, duodama daug atsakymų į pačius įdomiausius skaitytojų klausimus ir tt.

"Žvaigždė" išeina kas mėnesį. Ją leidžia Tėvai Jėzuitai Kaune.

Kaina: gerb. Amerikiečiams 10 litų į metus; gi užsakant Lietuvos gyventojams "Žvaigždę" metams mokama 8 litus, pusei metų 4 lt.

Tat ir visi, kas tik gyvas, pasirūpinkit, kad sužvistų ties jūsų pastogėmis laikraštėlis "Žvaigždė".

Adresas: "Žvaigždė," Tėvų Jėzuitų Namai, Kaunas, Lithuania.

KAS GIRDĖTI LIETUVIŲ KOLONIJOSE

PHILADELPHIA, PA.

Liepos mėnesy mirė penki suaugę lietuviai. Sulig užsiėmimo jie skiriasi sekančiai: du bartinderiai, vienas buvęs smuklininkas ir du paprasti darbininkai; vienas automobiliaus sužeistas mirė ir vienas nuskendo besimaudydamas.

Negalima užmiršti, kad bedugnis alkoholis, kuris daug mūsų nelaimingų brolių taip meiliai sutinka ir garbina, bet jis savo garbintojams kartybėmis gyvenimo ir mirtimi užmoka. Minėti trys jo mylėtojai nei vienas pilnai 40 metų amžiaus nesulaukęs šį pasaulį turėjo apleisti.

Mūsų vargstančių brolių tarpe labai daug tokių randasi, kurie tiki, kad be svaiginančių gėralų pasekmingai gyventi nė veikti negalima, bet į gyvenimą žiūrint ir draugijų pramogas ir piknikus sekant, pasirodo priešingai.

Maldos Apaštalavimo Draugija turėjo paruošus pikniką, kuriame visai nebuvo pardavinėjama svaiginanti gėralai, bet draugijai pelno liko 80 dolerių. Bet priešingai išėjo Alenos ir Andriejaus draugijų bendrame piknike, nes pelno liko vos 60 dolerių, nors ten, kaip sako, buvo naudojama ir uždraustas skystimėlis didesnio pelno dėlei.

Philadelphijoje senai įgyvendintas paprotys apvaikščiojant kad ir svarbiausius tautos įvykius padaryti sau materijalio pelno, jau baigia savo dienas, nes į tos rūšies pramogas nieks lankytis nenori.

Argi nelaikas pasekti tas lietuvių kolonijas, kurios svarbiausių Lietuvos įvykių apvaikščiojimo pelną skiria Lietuvos reikalams. Tuomet ir Philadelphijos lietuviuose atsirastų daugiau užuojautos tokios rūšies pramogoms, nes jie žinotų, kad jų praleisti centai pasieks tuos dalykus, be kurių nei šalys, nei žmonės apsieiti negali.

Darbininkas

BROOKLYN, N. Y.

Karalienės Angelų parapijoje, kur klebonauja kun. S. Remeika, 2-rą dieną rugp. buvo iškilmingai švenčiama vietinėj Karalienės Angelų bažnyčioje metiniai atlaidai Parcinkuliai S. M. P. Į šias metinias iškilmes klebonui pribuvo iš New Yorko ir New Jersej apielinkės lietuviai kunigai į pagelbą, kurių buvo net 12-ka. 1-mą dieną rugp. vakare iškilmingus mišparus celebravo kun. M. Cybelis Yonkers klebonas, o antrą dieną rugp. ant užbaigos iškilmingus mišparus celebravo kun. P. Vanagas, Jersey City klebonas. Pamokslus per abi dieni sakė kun. Dr. Bružas. Nors kunigų daug buvo suvažiavę į atlaidus, bet visiems ir darbo užteko. Kadangi per metinę savo parapijos šventę daugumas norėjo atlikti išpažintį ir susivienyti su Dievu. Per tas dienas daugelis žmonių artinosi prie Dievo stalo, kas darė gražų įspūdį į atsilankiusius į bažnyčią, ir toks gausus lankymasis prie Dievo stalo, parodo, kad vietinės parapijos žmonės yra prisirišę prie bažnyčios ir Dievo. Vietinis choras taip pat nemažai prisidėjo prie pagražinimo šių iškilmių, nes vadovaujant varg. P. Dulkei labai gražiai mišparus giedojo.

Žmonių į atlaidus buvo daugelis suvažiavę ne vien vietinės parapijos, bet ir iš kitų parapijų ir daugumas iš jų pasinaudojo Dievo malonėmis. Už tai visi yra dėkingi savo klebonui kun. S. Remeikai, kad jis malonėjo tokias įspūdingas iškilmes surengti ir tiek kunigų svečių užprašyti vietinių žmonių patarnavimui.

Debeikietis

HARTFORD, CONN.

Žodis LDS. XIII Seimo delegatams

LDS. 6 kp. seimo rengimo komisija turi už garbę pranešti, kad mes iš savo pusės jau esame pilnai prisirengę pasitikti ir priimti L. D. S. Seimo delegatus, rugpiūčio 27-29 dd.

Kviečiame LDS. kuopas ir A. L. R. K. Federacijos skyrius prisiųsti gausiai delegatų o užtikrinam, kad visi bus maloniai priimti.

LDS. 6 kp. veikia bendrai su Federacijos skyriu. Rengiame tris seiminius vakarus. Rugpiūčio 27 d. 7:30 val. vakare, mokyklos svetainėje, 339 Broad St. įvyks koncertas ir teatras; rugpiūčio 28 d. vakare, toj pačioj svetainėj bus puikus bankietas, delegatų pagerbimui. Jau yra išrinktos gaspadinės ir apie 24 patarnautojos. Taipgi yra nusamdyta gera orkestra, kuri laike vakarienės gražia muzika žadins kiekvieno sielą. Rugp. 29 d., vakare, toj pačioj svetainėj įvyks prakalbos. Kalbės įžymiausi mūsų svečiai kalbėtojai.

Seimui vieta parinkta po num. 41 Capitol Ave. svetainėj. Vieta vėsi ir didelė. Galės tilpti apie 700 delegatų. Be to, yra prieinamoj vietoj iš visų pusių. Prie svetainės plevėsuos Amerikos ir Lietuvos vėliavos. Toj pačioj vietoj yra ir mūsų nauja bažnyčia.

Gerb. delegatams apsistojimui parūpinsime vietas viešbučiuose ir pas savus privačiuose namuose.

Čia nurodysime keletą viešbučių, kuriuose delegatai gali iš kalno užsisakyti vietą.

Garde Hotel yra arti geležinkelio stoties, Asylum St. Kainos už kambarį vienam asmeniui nuo $2.00 iki $4.00, o dviem asmenim viename kambary nuo $4.00 iki $7.00 už parą. Bond Hotel, Asylum St. irgi nepertoliausia nuo stoties. Vieta puiki. Šio viešbučio manadžeris pažadėjo, kad jeigu ateis keli delegatai kartu, tai kainas už kambarius numažįs per pusę.

Nuo šių viešbučių iki Seimo vietos eiti užims apie 10 minutų; nuo stoties iki Seimo vietos 15 minutų.

Vaizdas tiltelio aeroplana ms pastatyto garlaivy "Ele de France." Nuo garlaivio šiuo tiltelin aeroplanai galės pakilti oran.

Oxford Hotel, 80 State St., prieš paštą. Nuo stoties į šį viešbutį reikia eiti Asylum St. iki Main St., kur prie kryžkelės yra senoji City Hall, paštas ir gatvekarių stotis. Kainos prieinamos: nuo $1.50 iki $5.00 vienam. Nuo šio viešbučio iki seimo vietos eiti 15 minučių.

Houblein Hotel, Gold ir Lewis Streets. Kainos už kambarį nuo $3.00 iki $7.00. Eiti iki seimo vietos užima 5 minutes.

Visi čia minėti viešbučiai su naujais įtaisymais.

Turime vietų apsistojimui ir pas privačius žmones. Atstovai, kurie norėsite apsistoti pas privačius žmones malonėsite kreiptis pas seimo komisijos narį J. Leonaitį, 51 Capitol Ave., Hartford, Conn.

Taipgi norėdami gauti informacijų kreipkitės pas čia minėtą komisijos narį, o jis visiems maloniai patarnaus.

A. J. M.

LAWRENCE, MASS.

LDS. N. A. Apskričio antras išvažiavimas įvyko 5 d. rugp. "Palangoje," kur augdavo rugiai. Bet šį metą nieks nepasėjo rugių ir piūties nebuvo. Darbininkus užklupo lietus ir audra. Anksčiau suvažiavę vistiek turėjo "good time." Vieni gerėjosi ežeru ir jame plukdėsi, kiti šoko, o kiti klausė "radio" Sodalicijos vasarnamy.

Programą išpildė Lowellio choras po vadovyste varg. R. Ainoriaus, Nashua choras po vad. varg. Šlapelio akomp. p-lei O. Kozmutei, vietinis choras po vad. varg. J. Banio. Įžanginę prakalbą pasakė vietos klebonas kun. F. A. Virmauskis, kuriam už nupirkimą ideališkos vietos "Palanga" dėkoja visi lietuviai, o ypač LDS. nariai, Vyčiai ir net svetimtaučiai, kurie turi progą lankytis koplyčioje išklausyti šv. mišių.

Šio išvažiavimo dienoje laikė šv mišias mūsų koplyčioje kun. S. Kneižis.

Darbininkų išvažiavime apart klebono kun. Virmauskio gražios turiningos kalbos pasakė irgi turiningas kalbas Lowellio kleb. kun. F. Juras, Nashuā kleb . kun. Abromaitis ir Youngstown, Ohio kleb. kun. Karužis.

Reikia pažymėt kad į "Palangą" nieks nesibaugina važiuot, nes visur visus svečius maloniai priima ir pavaišina. Sodalicijos vasarnamy jaunos gingai veikia.

Daugiausia darbuojasi p-lės K. Grumuliauskaitė ir sesutės Tamuliūtės. Iš vaikinų daugiausia veikia P. Alseika ir Kanapka. Pastarasis yra choro garbės narys. Smarkiai veikė ir p. Gvazdaitis, nesenai iš važiavęs Lietuvon. Pirmiau sutarimas buvo geresnis. Dabar kažin delko nesiklijuoja. Prasideda triniinasis. Kitą kartą parašysiu plačiau.

Darbai

Čia darbai eina neblogai. Iš lietuvių bedarbių kaip ir nėra. Buvo ir tokių atsitikimų, kad iš kitur atvažiavę darbą gavo.

Kranklys

NEWARK, N. J.

Šv. Cecilijos choro išvažiavimas įvyko 5 d. rugpiūčio ant ūkės netoli Paterson, N. J.

Jaunimas išklausęs šv. mišių bus'u važiavo ant tyro oro dainuodami. Labai linksmai praleido laiką. Choro narės p-lės sesutės Tamulaitės ir K. Grumliauskiutė pagamino skanius pietus ir vakarienę. Po to, choras padainavo keletą dainelių. P-nas A. Verba padainavo solo. Sulaukę vakaro visi linksmi grįžo į namus. Garbė kilniam jaunimui, kuris priguli prie choro, rengia gražias ir padorias pramogas ir dirba Bažnyčios ir visuomenės labui.

Pereitą mėnesį choras išsirinko naują valdybą:

Pirm. C. Alseika,
Vice-pirm. K. Grumiliauskiutė
Prot. rašt. O. Pladžiutė
Narių rašt. O. Poneliutė
Iždi. P. Pečiuras.

Pereitų metų valdyba labai gražiai darbavosi. Tikiu, kad ir šių metų valdyba pasidarbuos.

Klebono varduvės

Liepos 29 d. buvo varduvės mūsų kleb. kun. Ig. Kelmelio. Katalikiškų draugijų atstovai savo kleboną gražiai pasveikino ir palinkėjo ilgiausių metų. Berniukų ir mergaičių choras įteikė savo dvasios vadui gyvų gėlių "beskutę." Taipgi buvo suvažiavę mūsų kleboną pasveikinti ir svečių kunigų. Visi linkėjo ilgiausių metų.

Dabar pas mūsų kleboną vieši jaunas kun. S. Batrkus, C. C. J., Saldžiausioss Širdies V. J. Kongregacijos narys.

Jaunimas veikia

Jaunimas susirašęs į Lietuvos Vyčių kuopą ir Šv. Cecilijos chorą gana gražiai ir energiškai pagelbą net aštuonioms valstijoms. Iš ten praneš ką ir kaip daryti ir kur kreiptis. Kiti Federaliai Žemės Bankai, kiekviena patarnauja kelioms valstijoms randasi Baltimore, Maryland valstijoj, Columbia, South Carolina valstijoj, Louisville, Kentucky valstijoj, New Orleans, Louisiana valstijoj, St. Louis, Missouri valstijoj, St. Paul, Minnesota valstijoj, Omaha, Nebraska valstijoj, Wichita, Kansas valstijoj, Houston, Texas valstijoj, Berkeley, Californijos valstijoj ir Spokane, Washington valstijoj. Ant pareikalavimo Federaliai Žemės Bankai pasiųs tau medžiagos apie veikimą Federal Farm Loan Act.

F. L. I. S.

TORONTO, CANADA

Šv. Jono draugijos veikimas

Rugpiūčio 5 d. įvyko mėnesinis susirinkimas šv. Jono draugijos. Nors narių nedaug tedalyvavo, bet padarė daug gerų ir naudingų nutarimų.

Nutarė rengti pikniką ir balių. Taipgi nutarė dažniau pasikviesti R. K. kunigą, kuris aprūpintų narius dvasiniais reikalais. Draugija pasirinko organu laikraštį "Darbininką." Visų narių ūpas buvo geras ir visi pasižadėjo daugiau pasidarbuoti draugijos labui. Tik būtų kur kas geriau veikti jeigu prie to veikimo prisidėtų visi nariai ir skaitlingiau lankytų susirinkimus. Linkiu šiai kilniai draugijai augti ir stiprėti.

Toronto Juozas

Svetimžemių Problema

Ar Pirmų Popierų Prašytojai Turi Mokėti Skaityti ir Kalbėti?

Klausimas: Ar imigrantas turi mokėti kalbėti ir skaityti pirm negu jam bus išduota "pirmos popieros?"

Atsakymas: Ne. Ateivis gali paduoti "pirmų popierų" prašymą bile kada ir pirm negu išmoksta anglų kalbą. Paprastas supratimas anglų kalbos ir pasirašymas vardo reikalaujama pilietystės kandidato kuomet jis paduoda prašymą "Antrų popierų."

Paskolos iš Federalio Žemės Banko

Klausimas: Turiu užmokėti pirmą savo ūkio morgičių rugsėjo mėnesy, ir buvęs savininkas atsisako atnaujinti. Man buvo pranešta, kad galiu gauti paskolą iš Federalio Žemės Banko. Ką turiu daryti gauti tokią paskolą?

Atsakymas: Federalis Žemės Bankas paskolina pinigus ūkininkams, kad jie galėtų atmokėti skolas. Skolinama iki 50% aprokuotos žemės vertės ir dar 20% aprokuotos nuolatinių pagerinimų vertės. Mažiausia suma yra $100.00, ir didžiausia — $10,000. Nuošimtis niekad neviršija 6%. Paskolos gali būgti nuo 5 iki 40 metų — kaip pasiskolintojui patogiau.

Geriausia paskola yra ant 33 metų; metiniai ir pusmetiniai mokesčiai dasiekia 7% į metus už kapitalą ($7.00 už $1,000 morgičių 6% išbaigia morgičių į 33 metus). Pasiskolintojas gali išmokėti skolą po penkių metų jeigu nori.

Paskolos komitetas susidaro iš trijų narių, kuriuos parenka vietinė tautiška ūkio paskolos draugija. Komitetas aprokuoja žemės vertę. Jeigu nėr tokios tautiškos organizacijos tavo apielinkėj, gali parašyti Federal Land Bank, Springfield, Mass. Tas skyrius teikia pagelbą net aštuonioms valstijoms. Iš ten praneš ką ir kaip daryti ir kur kreiptis. Kiti Federaliai Žemės Bankai, kiekviena patarnauja kelioms valstijoms randasi Baltimore, Maryland valstijoj, Columbia, South Carolina valstijoj, Louisville, Kentucky valstijoj, New Orleans, Louisiana valstijoj, St. Louis, Missouri valstijoj, St. Paul, Minnesota valstijoj, Omaha, Nebraska valstijoj, Wichita, Kansas valstijoj, Houston, Texas valstijoj, Berkeley, Californijos valstijoj ir Spokane, Washington valstijoj. Ant pareikalavimo Federaliai Žemės Bankai pasiųs tau medžiagos apie veikimą Federal Farm Loan Act.

F. L. I. S.

VANAGAIČIO DAINOS MOKYKLOMS

Jau išėjo iš spaudos "Dainuok" II dalis. Gražus rinkinys dar gražesnių dainų dviem ir trim balsams. Mokykloms imant didesniam skaičiui, nuleidžiama didelis nuošimtis. *Dainuok II dalis,* kaina 60 centų. Puikiausias vadovėlis mokykloms ir chorams.

Reikalaukite *"Darbininke" 366 Broadway, So. Boston, Mass.* Mes turime visas Vanagaičio kompozicijas.

LIETUVOS ŽENKLAI

Geras tėvynainis privalo turėti Lietuvos miestų ženklus. Yra indomu su jais susipažinti. Juos galima vartoti kaip atvirutes. Ženklai yra tam tikrame sąsiuvinyje, išviso yra 40 ženklų.

Kaina 40 centų

"DARBININKAS"
366 W. Broadway
S. Boston, Mass.

Vanagaičio Dainos

Kas norite išmokti gražių ir linksmų dainų kreipkitės į mus, o gausite sekančias Vanagaičio kompozicijas. (Įsigykite ir "Vanago Plunksną" ten žodžių rasite).

Solo Dainos:

1. MAMYTĖ (sopranui ir tenorui, ne lengva) ——— 60c.
2. AŠ BIJAU PASAKYT (lengvutė; baritonui, mezzo soprano) ——— 40c.
3. LITAI (baritonui: lengvutė, tinka "Menas, Mokslas, Sportas" iš "Vanago Plunksnos") ——— 50c.
4. GODELĖS (žemam balsui: mergaitės žodžiai "Van. Plun.") ——— 60c.
5. STASYS (tinka "Barbora" iš "Vanago Plunksnos) ——— 60c.
6. DUL DUL DUDELĖ (aukštam balsui: lengva, graži) ——— 50c.

Choramš Dainos:

2. VĖJUŽĖLIS (ilga, lengva, lyriška daina) ——— 35c.
4. MUZIKA MUZIKA (galima šokti galima visaip paįvairinti dainuojant) ——— 25c.
7. 8-NIOS LIAUDIES DAINOS (daugiausiai dzūkų: tinka solo, dviem ir 4 balsam) ——— 40c.
8. "DAINUOK" II Dalis (mokykloms ir chorams: gražus duetai, svajonių dainos) ——— 60c.
9. NAKTIS SVAJONĖMS PAPUOŠTA (solo arba duetas; romantiškumo ir meilės pilna) ——— 60c.
10. MALDA (tinka 16 vasario giedoti koncerte, publikai nustojus; patriotiška) ——— 30c.
11. VANAGO PLUNKSNA (tekstas su nurodytoms meliodijoms ir deklemacijoms) ——— 25c.

FORDUKAS (Poupuri iš 14 liaudies dainų. Vyrų chorui ir soprano. Juoko daug, lengva dainuoti).

Mokykloms vadovėlį "Dainuok II dalis," imant dideliam skaičiuje, duodame didelį nuošimtį. Chorams taip-gi duodama nuolaida. Kreipkitės į

"DARBININKAS"

366 W. Broadway, South Boston, Mass.

Lietuvos Pasiuntinybė Amerikai

praneša, kad, ryšy su Lietuvos nepriklausomybės medalio išleidimu, visi tebegyveną Amerikoje:

1) aušrininkai ir knygnešiai,

2) Lietuvos kariuomenės savanoriai, Vyties kryžiaus kavalieriai ir 1918-1920 m. tarnavusieji kariuomenėje kariai ir

3) asmenys, kurie 1918—1919 metais buvo Lietuvos Valstybės karo ar civilinėje tarnyboje,

yra prašomi atsiųsti savo adresus Pasiuntinybei — Lithuanian Legation, 2622—16th St., N. W., Washington, D. C.

LIETUVOS NEPRIKLAUSOMYBĖS MEDALIO STATUTAS

§ 1.

Lietuvos nepriklausomybės dešimties metų sukaktuvėms pažymėti leidžiamas medalis.

§ 2.

Medalis yra bronzinis. Vienoje medalio pusėje yra laisvės statula, antroje — parašas "Per amžius budėję — laisvę laimėjom per aukas ir pasišventimą. 1918—1928."

§ 3.

Medalis nešiojamas kairėje krūtinės pusėje ant auksо spalvos kaspino su 2 juodomis juostelėmis.

§ 4.

Nepriklausomybės medalį gauna —

1) aušrininkai ir knygnešiai,

2) Savanoriai, Vyties kryžiaus ordeno kavalieriai ir 1918—1920 m. tarnavusieji kariuomenėje kariai.

3) asmenys, kurie 1918-1919 metais buvo karo ar civilinėje valstybės tarnyboje,

4) asmenys, kurie 1928 m. gegužės mėn. 15 d. yra civilinėje valstybės tarnyboje ir yra ištarnavę joje nemažiau kaip 5 metus.

6) kariai ir ištarnavusieji ne mažiau kaip metus Krašto Apsaugos Ministerijos etatiniai civiliniai tarnautojai, kurie 1928 m. gegužės mėn. 15 d. yra karo ar karo žinybos tarnyboje,

7) asmenys, kurie yra pasižymėję kuriant Nepriklausomą Lietuvą,

8) pasižymėjusieji dvasininkai,

9) savivaldybių veikėjai.

§ 5.

Nepriklausomybės medalio negali gauti tie asmenys, kurie buvo teismo nubausti už kokius nusikaltimus, kurie siaurina jų teises.

§ 6.

Medalius Respublikos Prezidento vardu teikia—

1) asmenims, kurie nurodyti § 4, 3, 4, ir 9 p. p. — jų viršininkai,

2) asmenims, kurie nurodyti § 4, 2, 5 ir 6 p. p. — Krašto Apsaugos Ministeris,

3) kitiems—Švietimo Ministeris.

Švietimo Ministeris, suteikdamas § 4, 1, 7 ir 8 p. p. nurodytiems asmenims medalius, žiūri jų nuopelnų svarbumo.

§ 7.

Gavsieji medalius asmenys įmoka valstybės iždui po 5 litus. Vyties kryžiaus ordeno kavalieriams, savanoriams ir esamiems tarnyboje kariūnams ir kareiviams medaliai duodami nemokamai.

A. Smetona,
Respublikos Prezidentas

Prof. A. Voldemaras,
Ministeris Pirmininkas.

Vietinės žinios

SVEČIAS IŠ VAKARŲ

KUN. J. VAIČIŪNAS

Cicero, Ill. lietuvių parapijos klebonas atvyko į Bostono apylinkes drauge su grįžtančiais iš atostogų kun. F. Juškaičiu, V. K. Taškūnu, J. Švagždžiu ir p-le V. Švagždžiūte. Kun. Vaičiūnas yra gerai žinomas Bostono apylinkėje. Gerb. svečias ketina čia praleisti apie tris savaites atostogų ir atlankyti savo gimines ir draugus ir drauge pasilsėti po sunkaus ir įtempto darbo Ciceros šv. Antano parapijoje.

Sveikiname garbingą svetį ir linkime pas mus rytuose gerai atsilsėti, kad sugrįžęs vėl galėtumėte darbuotis Bažnyčios, tėvynės ir darbininkų labui.

Kelionė "Stanley Steamer" automobiliu į Chicagą ir atgal mūsų turistams pavyko gerai. Visą kelią automobilį valdė kun. V. K. Taškūnas, automobilio bosas. "Round trip" padarė apie 2,400 mailių. Neturėjo jokio "triubelio" su automobilio "batais," o tik su automobiliu. Bet greit pasitaisė ir po to jau nebesugedo. Sako, kad keliai vakarinėse valstijose geri ir galima važiuoti daug greičiau negu Mass. valstijoj.

Rep.

ALTORIAUS BERNIUKŲ ŠVENTĖ

Pirmadienį, Šv. Berkmano dienoje, Šv. Petro parapijos altoriaus berniukai šventė savo patrono šv. Berkmano dieną. Ryte, 7 val. Šv. Petro bažnyčioje, kun. F. Strakauskas laikė iškilmingas šv. mišias ir pasakė pritaikintą šventei pamokslą. Altoriaus berniukai, skaičiuj 42, priėmė Šv. Komuniją ir atnaujino prižadus.

Taipgi, kun. F. Strakauskas, kurio rūpesčiu įtaisyta Šv. Berkmano stovyla, pašventino ją. Šiose berniukų iškilmėse dalyvavo ir 18 kandidatų į Altoriaus berniukų draugiją ir apie 400 suaugusių žmonių.

P-nas M. Karbauskas giedojo naujas Šv. Teresės mišias, komp. kun. Sorin.

Rep.

CHORO METINIS IŠVAŽIAVIMAS

Sekmadienį, rugp. 12 d. Šv. Petro parapijos iddysis choras, kurio vadu yra p. M. Karbauskas, turėjo savo metinį privatį išvažiavimą ant pp. Molių ūkės New Hampshire valstijoj, vadinamos "Top Hill Farm." Choristai(ės) nuvažiavo dviem bus'ais ir automobiliais. Šiame išvažiavime dalyvavo ir svečiai: klebonas kun. K. Urbonavičius, pp. Kiburiai, kun. F. Starkauskas, p-nia A. Strakauskienė, p-lė M. Sakalauskiutė ir kiti.

Vieta ideališka, ant aukšto kalno ir arti prie ežero.

Beto, pp. Moliai pagamino šviežių ir skanių valgių.

Choristai(ės) ir svečiai labai patenkinti vieta ir valgiais. Beto, visi gerėjosi ir gėrė šaltą ir tyrą šaltinio vandenėlį.

Dar niekados nebuvo taip patenkinti savo išvažiavimu choristai-ės ir jų vadas p. M. Karbauskas kaip šį kartą.

Nors ši ūkė nuo Bostono yra už 53 mailių, bet verta nuvažiuoti poilsiui.

Kuomet man pradėjo pasakoti apie įspūdžius ir šviežius valgius: paršieną, vištieną, daržoves ir vaisius, tai aš išsižiojęs klausiaus ir net seilė per barzdą pradėjo bėgti ir sakiau sau, koks aš nelaimingas, kad neturėjau progos patekti į šį jaunimo bankietą.

Buvo ir tokių, kurie turėjo progą, bet nevažiavo. Dabar sužinoję nuo kitų kaip gera ir linksma ten buvo, net mėšis pirštų kramto ir gailisi, kad nevažiavo. Sūr! kitą metą jie bus pirmieji. Pažymėkite.

K. K. K.

UŽBAIGIMUI MOKYKLOS MOKINIŲ VAKARAS

įvyks penktadienį, rugpiūčio 17 d., 7:30 val. vakare, Šv. Petro lietuvių bažnytinėj svetainėj.

Programa bus įvairi, nes kiekvieno skyriaus mokiniai parodys arba pasakys ką nors naujo. Pageidaujama, kad su vaikučiais ateitų ir suaugusieji pasižiūrėti ir pasiklausyti vaikučių turiningo programo.

Kviesiys

IŠVAŽIAVIMAS

Rugpiūčio 9 d., 1928 m. įvyko Vasarinės Mokyklos aukščiausio skyriaus išvažiavimas į Hoosick-Wosick Pond, Blue Hills. Visi mokiniai linksmai praleido dieną. Vieni maudėsi, o kiti berniukai važinėjosi. Taipgi, mokiniai gavo ir užkandžių. Išvažiavimo vedėjas buvo mokytojas M. Karbauskas. Dalyvavo kun. F. W. Strakauskas, klier. J. Skalandis ir kiti. Buvo dvidešimts septyni vaikai.

Mūsų Gangė

SUSIMUŠĖ LAIVAI

Pereitą savaitę, penktadienį, garlaivis "Nantasket" susimušė su žuvininkų laiveliu "Izabelle Parker." Nors pasažieriams ant laivo "Nantasket" pavojaus nuskęsti nebuvo, bet laivas pastatytas prie Gallup's Island laukė iki atvažiuos kitas iš Bostono paimti pasažierius.

DVIMETINIS MOTINĖLĖS SUSIRINKIMAS

įvyks šįmet 31 Rugpiūčio (August) Strand Hotel, Atlantic City, N. J. 3 val. po pietų.

Kun. V. Matulaitis,
- Sekretorius

St. Clair, Pa.

PRANEŠIMAS

Nepamirškite Vaizbos Buto 4-to Metinio Išvažiavimo. Atsibus ten pat kur pernai metą, Vose's Pavilion, Maynard, Mass. Rugs.-Sept. 3, 1928. Bus įvairus programas. Muzika, šokiai, atletiški lošimai, ir rinkimas Gražuolės. Daugybė visokių prizų del išlaimėjimo. Tėmykite vėlesnius paskelbimus. Vaizbos Buto "Žinios" bus platinamos veltui.

Rengimo Kom.

AUTOMOBILIU SUŽEIDĖ MEDONĮ

Pereitą penktadienį, vakare prie kampo "H" gatvės ir Broadway ant skersgatvio jauni vaikinukai iš Dorchester automobiliu sužeidė p. Viktorą Medonį.

Buvo taip: V. Medonis ėjo iš darbo H gatve ir priėjęs Broadway apsidairė, kad saugiai perėjus skersai Broadway. Pamatė iš Bostono einanti į City Point gatvekarį, bet gatvekaris priėjęs arčiau H gatvės sustojo kaip tik tuo laiku kada Medonis pradėjo eiti skersgatviu. Jam nematant, į tą pusę kaip ir gatvekaris, smarkiai bėgo automobilis.

Medonis pastebėjęs negalėjo pabėgti, tai jis išsigelbėjimui nuo užmušimo šoko ant automobilio, bet radiatorius buvo taip karštas, kad jis negalėjo laikytis. Automobilis vis dar bėgo ir šliaužė stabdžius užspaudus, nes važiuotojai smarkiai važiavo. Tada jis šiaip taip nusirito ant "mudgard," o nuo "mudgard" jį numetė ant gatvės ir tik tada automobilis sustojo.

Policistas automobilistus areštavo ir nugabeno į stotį. Kartu ir V. Medonį, kur buvo pašauktas gydytojas, kuris sužeistąjį apžiūrėjo.

Tą vakarą p. Medonis nesijautė perdaug sužeistas, o tik ant rytojaus negalėjo valdyti tiesiosios rankos ir skundėsi koja. Jeigu jis nebūtų šokęs ant automobilio, tai gal būti jį būtų užmušę. Dievas davė taip, kad jis greit susigriebė ką daryti, kad išsigelbėti nuo mirties.

Dabar sužeistasis yra gydytojo priežiūroje ir tikimės, kad neužilgo pasveiks.

Rep.

Šiandieną grožį tavo visam puikume matau ir vaizduoju, nes ilgiuosi tavęs!...—A. Mickevičius.

Gub. Alfred E. Smith, Demokratų partijos kandidatas į Prezidentus, ir jo asiliukas "Sam Houston," kurį jis laiko prie savo namų Albany, N. Y.

LDS. Kuopų Susirinkimai

SO. BOSTON, MASS.

Antradienį, rugpiūčio 21 dieną, 7:30 val. vakare, parapijos svetainėj įvyks LDS. 1 kuopos susirinkimas. Ateikite visi. Bus daug naujų ir naudingų klausimų paliesta svarstymui. Be to, bus gera proga atsilyginti už organą.

Valdyba

WATERBURY, CONN

Rugp. 26 d., 1 val. po pietų įvyks LDS. 5 kuopos susirinkimas senos mokyklos kambary, Congress Ave. Ateikite visi. Valdyba

C. BROOKLYN, N. Y.

Rugpiūčio 26 d. tuoj po sumos įvyks LDS. 10 kuopos mėnesinis susirinkimas. Kviečiame gausiai sueiti, nes turime keletą svarbių sumanymų. Atsiveskite ir savo draugus(es) prirašyti. Valdyba

PROVIDENCE, R. I.

LDS. 11 kuopos mėnesinis susirinkimas įvyks sekmadienį, rugpiūčio 19 d., tuoj po sumos, bažnytinėj svetainėj. Svarbu, kad visi šiame susirinkime dalyvautų ir užsimokėtų duokles. Parodykime gražų pavyzdį kitiems.

Valdyba

DETROIT, MICH.

LDS. 72 kuopos mėnesinis susirinkimas įvyks nedėlioj, 19 dieną rugpiūčio, tuoj po pamaldų, šv. Jurgio parapijos mokykloje. Visi kuopos nariai yra kviečiami atsilankyti į šį susirinkimą del apsvarstymo išimtinai svarbaus reikalo. Valdyba

LAWRECE, MASS.

LDS. 70 kp. susirinkimas įvyks 19 d. rugpiūčio po dvyliktai val. Taigi kviečiame visus narius atsilankyti į šį susirinkimą ir užsimokėti mėnesines. Atsiveskite ir savo draugus prirašyti. Nariai, kurie dar neturite mokesčių knygučių tai gausite susirinkime.

S. Čaikauskas, rašt.

PHILADELPHIA, PA.

LDS. nariai turi rodyti gerą pavyzdį visiems. Visuomet lankytis į susirinkimus LDS. 13 kuops. Kitas susirinkimas įvyks sekmadienį, rugsėjo 2 d., tuoj po sumos, mokyklos kambary. Ateikite gausiai. Nepamirškite užsimokėti duokles. Valdyba

NEW HAVEN, CONN.

LDS. 28 kuopos mėnesinis susirinkimas įvyks sekmadienį, rugpiūčio 26 d., 1 val. po pietų, bažnytinėj svetainėj, 339 Green St. Kviečiame narius(es) ateiti. Gera proga užsimokėti duokles.

Valdyba

CAMBRIDGE, MASS.

LDS. 8 kp. mėnesinis susirinkimas atsibus ketvirtadienį rugsėjo 6 d., 7:30 val. vakare, Lietuvių bažnytinėj svetainėj. Visi nariai maloniai kviečiami atsilankyti ir užsimokėti užvilktus mokesčius. Valdyba

ANT RENDOS

5 kambariai "Darbininko" name su šiluma ir labai pigiai. Del informacijų kreipkitės "Darbininko" Administracijon.

A. J. KUPSTIS

332 WEST BROADWAY SOUTH BOSTON, MASS.
Telephone South Boston 1662—1373

REAL ESTATE

ANT PARDAVIMO
So. Bostone
NEPAPRASTAI GERAS PIRKINYS

Vienos šeimynos namas puikiausioj vietoj, 15 kambarių su geriausiais įtaisymais, tinkamas daktarui, advokatui arba aukštos klesos bordinghousei. Lengvos išlygos. Kaina $8,000.

Trijų šeimynų medinis namas 3-4-4 kambariai, geroj vietoj. Prekė $3,700.

Trijų šeimynų medinis namas su įtaisymais, puikioj vietoj ant E. Seventh St. Prekė $12,000.

HARDWARE KRAUTUVĖ, So. Bostone ant Broadway, geras biznis, išdirbtas per daugelį metų. Parsiduoda pigiai.

BARBERNĖ IR POOL RUIMIS, vienintėlė įstaiga didžioj lietuviais apgyventoj vietoj Bostono priemiestyje. Kreipkitės tuojau. Parsiduoda pigiai.

Dorchester

Trijų šeimynų medinis namas su visais įtaisymais. Prekė $10500.

Trijų šeimynų namas 6-5-5 kambariai su įtaisymais. Prekė $10,000.

Medford

Dviejų šeimynų kampinis namas, su naujausios mados įtaisymais 5-5-2 kambariai. Prekė $7,800.

Randolph

Septynių kambarių stuba su visu fornišiumi ir šeši akeriai žemės. Prekė $4,000.

PRIEINAMIAUSIA PROGA KIEKVIENAM INSURANCE

Inšiūrinu ir ant IŠMOKESČIO (tik Mass. valstijoj) automobilius, forničius, namus, stiklus, sveikatą, gyvastį ir t. p.

Parūpinu pinigus delei morgičių ant namų ir farmų, Bostone ir jo apielinkėse.

Jeigu turite pinigų, kuriuos galėtumėte paskolinti, gaudami gerą nuošimtį, ant pirmų arba antrų morgičių, praneškite man.

Užlaikau taipogi ir Laivakorčių Pardavimo ir Pinigų Siuntimo Skyrius.

Parduodu, Anglis ir Malkas. Anglys šiuomi tarpu stpigo. Pirkite dabar. Pristatome netoliau kaip 12 mailių nuo Bostono.

Turiu daugybę namų, farmų ir biznių ant pardavimo ir mainymo kurių čia negalima suminėti.

Visais reikalais galima kreiptis ypatiškai, laišku arba telefonu.

Ofiso valandos: Nuo 9 val. ryto iki 9 val. vakaro.

PARSIDUODA

FONTANAS. Tinkamas kam tik nori, del sodės ir ice-cream parlor arba alaus. Labai pigiai. Buvo mokėta $2,550. Dabar gali pirkti už $1,000 arba $800.

Taipgi turiu gerų farmų ir namų ant pardavimo arba ant mainymo. Didelių ir mažų, mieste ir toliau. Kreipkitės: LITHUANIAN REAL ESTATE AGENCY, W. M. MITCHELL, 50 High St., Nashua, N. H.

PRANEŠIMAS

Del pentinimo ir popieravimo namų matykite JACKŲ J. STARKŲ, 324 E St., Room 2, kampas Broadway. Tel. S. B. 1645-M.

(R.-14)

JOHN GUDLEWSKI

Maliavoju, popieruoju ir baltinu namų vidų ir iš lauko. Kas nori gerai ir gražiai pataisyti namą ir už prieinamą kainą kreipkitės pas mane šiuo adresu; 12 Merrill St., Cambridge. Tel. University 1768-J

(R-24)

Res. Tel. Norwood 1130-W
Lietuvis Advokatas
BENJAMIN G. SYKES
(SINKEVIČIUS)
1134 Washington Street
Norwood, Mass.
Ofiso Tel. Norwood 0830

Garadžiaus Telefonas South Boston 0777
Stubos Telefonas So. Boston 1463-J
PARKWAY AUTO SERVICE
Savininkas Viktoras Vaitaitis
Parduodam naujus Studebaker'ius ir Erskinus. Taipgi taisom visokio padirbimo automobilius ir parvežam nuo kelio sugedusius dieną ir naktį. Užlaikom Gulf ir Sinclair gazoliną.
415 Old Colony Avenue, South Boston, Mass.

DRAUGIJŲ VALDYBŲ ADRESAI

ŠVENTO PETRO IR POVILO DR-JOS VALDYBA

Pirmininkas — Antanas Navikas, 702 E. Fifth St., So. Boston, Mass.
Vice-Pirm. — Juozas Jackevičius, 92 Sawyer Ave., Dorchester, Mass.
Prot. Raštininkas — Leonas Švagždis, 111 Bowen St., So. Boston, Mass.
Fin. Raštininkas — Kazys Kiškis, 366 Broadway, So. Boston, Mass.
Iždininkas — Vincas Kališius, 67 G Street, South Boston Mass.
Maršalka — Kazimieras Ambrozas, 492 E. Seventh St., S. Boston, Mass.
Draugija laiko savo susirinkimus kas pirmą nedėldienį kiekvieno mėnesio antrą valandą po pietų, parapijos salėj, 492 E. Seventh St., So. Boston, Mass.

ŠV. JONO EV. BL. PAŠALP. DR-JOS VALDYBA

Pirmininkas — M. Žioba, 539 E. Seventh St., So. Boston, Mass. Telephone South Boston 3552-R
Vice-Pirmininkas — J. Petrauskas, 24 Thomas Pk., So. Boston, Mass.
Prot. Raštininkas — J. Glineckis, 5 Thomas Pk., South Boston, Mass.
Fin. Raštininkas — M. Seikis, 366 Broadway, So. Boston, Mass.
Kasierius — A. Naudžiunas, 885 E. Broadway, So. Boston, Mass.
Tvarkdarys — J. Zaikis, 7 Winfield St., So. Boston, Mass.
Draugija laiko susirinkimus kas trečią nedėldienį kiekvieno mėnesio, po pietų, parapijos salėj, 492 E. Seventh St., So. Boston, Mass.

LIET. DUKTERŲ DR-GIJOS PO GLOBA MOTINOS ŠVČ. VALDYBA

Pirmininkė—Jieva Marksienė, 625 E. Eighth St., So. Boston, Mass.
Vice-Pirmininkė—Ona Zulonienė, 11 Monks St., South Boston, Mass.
Prot. Raštininkė—Ona Siaurienė, 443 E. Seventh St, So. Boston, Mass. Telephone South Boston 3422-R.
Fin. Raštininkė—Bronislava Ciuniens, 29 Gould Street, W. Roxbury, Mass.
Iždininkė—Ona Stabiuliutė, 105 West 6th St., So. Boston, Mass.
Tvarkdarė—Ona Mizgirdienė, 111 Bowen St., So. Boston, Mass.
Draugija savo susirinkimus laiko kas antrą utarninką kiekvieno mėnesio 7:30 vakare, pobažnytinėj svetainėj. Visais draugijos reikalais kreipkitės pas protokolų raštininkę laišku ar telefonu.

ŠV. KAZIMIERO R. K. D-JOS VALDYBOS ANTRAŠAI So. Boston Mass.

Pirmininkas — Jonas Jaroša, 225 L Street, South Boston, Mass.
Vice-Pirmininkas — Jonas Grubinskas, 24 Prescott St., Readville, Mass.
Prot. Raštininkas — V. Mickevičius, 405 Third St., South Boston, Mass.
Finansų Raštininkas — M. Seikis, 366 W. Broadway, So. Boston, Mass.
Iždininkas — V. Balutis, 96 Mercer Street, So. Boston, Mass.
Maršalka — P. Laučka, 898 Fifth Street, South Boston, Mass.
Draugija laiko susirinkimus kas antrą nedėldienį kiekvieno mėnesio, po 1 val. po pietų, Parapijos Salėj, Sept[illegible] Gatvė, South Boston, Mass.

D. L. K. KEISTUČIO DR-JOS VALDYBOS ANTRAŠAI

Pirmininkas — Mot. Versiackas, 694 E. Fifth St., So. Boston, Mass.
Vice-Pirmininkas — Povilas Kuka, 95 C Street, South Boston, Mass.
Prot. Rašt. — Antanas Macejunas, 450 E. Seventh St., S. Boston, Mass.
Fin. Rašt. — Pranas Tuleikis, 109 Bowen St., So. Boston, Mass.
Iždininkas — Andrius Zaleckas, 150 H St., South Boston, Mass.
Tvarkdaris — Kazys Mikalionis, 906 E. Broadway, So. Boston, Mass.
Draugija laiko savo susirinkimus kas trečią nedėldienį kiekvieno mėnesio, Lietuvių Svetainėj, kamp. E ir Silver gat., So. Boston, Mass., 1:30 val. po pietų. Ateidami susirinkiman atsiveskite naujų narių prirašyti prie mūsų draugijos.

ĮVAIRENYBĖS

BALTO DRAMBLIO GARBINIMAS

Šalę Burmos yra kitas įdomus kraštas — Siamas. Viena iš siamiečių aukštai garbinamų šventenybių yra taip vadinamas baltas dramblys.

Laiks nuo laiko gimsta žiniai taudonos spalvos dramblys su šviesiomis dėmėmis papilvėje ir ant kojų, baltais plaukais ant galvos ir kūno, šviesiomis akimis ir išblyškusios rožinės spalvos liežuviu. Tai šitoks dramblys yra vadinamas "baltuoju" drambliu ir jam duodama aukščiausia pagarba Siame.

Pereitų metų spalių mėnesy šitokį dramblį pastebėjo Borneo saloje ir tuojau jis buvo padovanotas Siamui. Jis buvo iš prijunkintų dramblių tarpo, kurie ten yra laikomi kaip pas mus arkliai. Nesenai šis dramblys buvo su didžiausiomis ceremonijomis įvestas į Siamo miestą Čiengmai. Jį sutikti susirinko dvasinės, civilinės ir karinių vyriausybių atstovai, miestas buvo papuoštas garlandomis, vietos budistų dvasininkai šventas giesmes giedojo ir atliko nuo gilios senovės užsilikusį "Tam kvar" apeigą sąryšy su šiuo. Sekančių metų sausio mėnesy minėtą miestą žada aplankyti Siamo karalius Čulalongkorn. Tuomet karaliui su didelėmis religinėmis ir vyriausybinėmis iškilmėmis bus padovanotas šis baltasai dramblys.

Nors Siamo gyventojai žino, kad balto dramblio gimimas reiškia, kad valstybės išlaidos ir vadinas, mokesčiai padidės, nes jis bus laikomas didžiausiame luksuse, tačiau jie džiaugsmingiausiai jį sveikina ir garbina. Šešioliktame šimtmety del balto dramblio buvo iškilę didžiausi karai. Siame ir daug tūkstančių žmonių žuvo.

("Ūk. Balsas")

RYTIEČIŲ PAPROČIAI

Vienas-laikraštininkas ilgus metus gyvenęs Rytų kraštuose ir Afrikoje šiaip pasakojo apie tų kraštų teismus.

Rytų kraštų žmogui vakarų Europos teisė ir įstatymai atrodo labai keisti. Jis negali įsivaizduoti nieko baisesnio, kaip penkerių arba dešimties metų kalėjimą.

Rytų kraštuose visa daroma paprasčiau: vagiui kertama ranką, žmogžudžiui—galvą, išdavikui išduriama akys.

— Kai kerta ranką, labai skaudu, bet tas skausmas nesitęsia tiek laiko, kiek sėdėjimas kalėjime — sakoma rytuose.

Kinuose nuteistasis mirti lengvai gali rasti įkaitą. Vargšas darbininkas, sunkumų nešiotojas, už 4,000 litų eina mirti už kitą. Jo šeima, gavusi tiek pinigų, gali geriau gyventi, negu jo uždarbiu, būsimasis gyvenimas atrodo bauginamai, rytuose priešingai — po mirties tikimasi didelės laimės.

Abisinijoje už vieną nusižengimą negali būti nubausti du žmonės. Jei nubaustas nekaltasis, tai žmogžudys viešai gali girtis savo darbu. Jo niekas nelies, nes teisingumui duoklė atiduota.

Kauno "Vienybė"

BEŠOKDAMI PADŪKO

Nesenai Nanci mieste, Prancūzijoj, per šokių vakarą šokėkai taip įsismagino šokti, kad rodos visi padūko. Šoko ne tik svečiai, bet ir tarnai, vaikai ir visi kiti tų namų gyventojai, lyg kokių nuodų apsvaiginti. Kelios šokėjos apalpo, kitos susikruvino kelius ir tt., bet vis dėlto šoko be pertraukos. Vėliaus policija įsikišo, šokėjus sustabdė ir išvežiojo sanitariniais automobiliais į namus.

"Ūkininkas"

ŽIURKIŲ ŪKIAI

Jungtinėse Valstijose, ypatingai Kanadoj, pelkėse veisiasi muskusinės žiurkės (muskrats), iš kurių kailelių dirba brangius kailinius. Muskusinė žiurkė daug didesnė už paprastą ir žmogui žalos nedaro, išmisdama pelkėje. Jos kailelis iš pradžių buvo pigus, bet vis nuolat brango. 1850 m. Kanados muskusinės žiurkės kailelius pardavinėjo po 8 (amerikoniškus) centus, 1860 m. po 19c., 1903 m. po 22c., 1910 m. po 87c., 1919—20 m., kada Jungt. Valstijose kainos visa kam pakilo, pakilo ir už kai kuriuos žiurkių kailelius. New Yorke mokėjo iki $10.50. Kainos vėliau nusmuko, ir 1922—23 m. žiurkių gaudytojai gaudavo už kailelį vidutiniškai po $1.32, 1923—24 m.—po $1.15 ir 1924—25 — po $1.11. Dabar muskusinių žiurkių kailelių kainos nusistovėjo ir už kailį, sulig jo gerumo mokama nuo $1.50 iki $2.00.

Tokios aukštos kainos už mažiuko gyvūnėlio kailelį patraukė akį kai kurių žmonių, ir jie ėmė steigti žiurkių ūkius. Tokių ūkių Kanadoje pridygo daug ir beveik visos privatinės pelkės jau yra paverstos į žiurkių ūkius. Ėmė steigti žiurkių ūkius ir didžiosios prekybos bendrovės su milžiniškais kapitalais. Valdiškas pelkes ėmė greit išpirkinėti ir dabar valdžia nusistatė tik samdyti pelkių sklypus ne didesnius kaip 604 akrų, imant po 25 centus nuomos už akrą pirmus trejus metus, paskui po dolerį už akrą.

Žiurkių ūkiai duoda daug pelno. Yra paprastų ūkininkų, kurie savo pirmiau nenaudingas pelkes paverte į žiurkių ūkius gauna per metus 10,000 dolerių pelno!

Žiurkių ūkį Kanadoje įrengti lengva. Reikia tik pelkes aptverti vielos tinkleliu, įleidžiant tinklelį kelius colius į žemę, kad žiurkės neišbėgiotų ir kad žiurkių priešai, ypatingai kojotai (vilkų veislės žvėrys), neįeitų. Jei pelkėje buvo žiurkių, nereikia jos užveisti, jei žiurkių nebuvo, reikia kitur prigaudžius prileisti.

Muskusinės žiurkės veislios — per metus jos atsiveda iki 50 vaikų. Jos laisvos nuo visokių ligų. Baloje pačios minta, o kur jų per daug prisiveisia, joms primeta maisto, ypatingai žiemą maitinimas lengvas — į aketę įmeta ropių ar runkelių.

"Trimitas"

ORO TRAUKINYS

Berlyno aviacijos dirbtuvėse statomas oro traukinys, kuris manoma padarys perversmą oro susisiekime.

Traukinys sudėtas iš trijų draugе sujungtų vienas su kitu orlaivių. Kiekviename orlaivyje įrengtas atskiras motoras.

Išradėjo manymu, tuo apdraudžiamas oro traukinys nuo oro katastrofų. Jei vienas iš motorų genda, du likę toliau veikia ir oro traukinys gali skristi, net nemažindamas greitumo.

Pirmasis orlaivis skirtas traukinio lokomotyvo uždaviniui atlikti, įrengiamas ypatingai stipriai.

Jei pirmas oro traukinio bandymas pasisektų, keleiviniai orlaiviai, vežantieji viso keletą žmonių, turės užleisti vietą oro traukiniams, kuriuose galės tilpti iki šimto keleivių.

"Trimitas"

"Darbininko" katalogas

ĮVAIRIOS KNYGOS

Mandagumas—įvairūs patarimai užsilaikymo draugystėje ir visuomeniniame gyvenime. Parašė Kun. A. Staniukynas ..... 20c.

Apie Katalikų Tikybos Tikrybę—pažinimas tikybos, jos privalumų, ypatybių ir tikrojo katalikо priedermės. Parašė Kun. Jezuitas Felik. Cozel 30c.

Tretininkų Jubiliejus — 700 metų sukakturėms paminėti prašymas Švento Pranciškaus vienuolijų ir 3 vienuolijų įstatai ..... 8c.

Huckleberry Finnas — labai įdomi apysaka ..... 75c.

Patarmės Moterims—pamokinimas moterims jų asmeniniame, šeimyniniame ir visuomeniniame gyvenime. Parengė Kun. V. Kulikauskas ..... 15c.

Ben-Hur—Istorijos apysaka iš Jėzaus Kristaus laikų. Labai įdomi ir plačiai žinoma knyga (audimo apdaru). Vertė Jonas Montvila 1.50

Trys Kelelviai—Krikščionis, žydas ir turkas. Pamokinanti apysaka. Parašė T. Vyčniauskas. Vertė P. B. ..... 40c.

Trumpi Skaitymėliai—labai gražūs pasiskaitymai apie įvairius gyvenimo atsitikimus. Parašė J. Tarvydas ..... 45c.

Turto Norma—moksliški pasiskaitymai. Parašė Uosis. ..... 45c.

Kelionė Aplink Pasaulį per 80 dienų—apie vienas derybas be galo įdomūs nuotikiai keliones per įvairius kraštus. Parašė Julius Verne. Vertimas J. Balčikonio $1.00

Pramoninės Demokratijos Pagrindai—parašė Uosis. ..... 75c.

Didžiojo Karo Užrašai—su paveikslais iš 1914—16 metų. Parašė P. Žadeikis ..... 75c.

Gerumas—aprašymas apie gerumą per Tėvą Faberą-Filipiną. Vertė Kun. P. L. ..... 15c.

Tabakas—Nuodai—rūkymo kenksmas; pagal d-rą Nikolskį parengė S. Kaimietis 15c

Užkeikta Mergelė su Barzda ir Barzdaskutis—apysaka 15c.

Katalikų Bažnyčia ir Demokratizmas. — Parašė kun. Tamas Žilinskas ..... 50c.

Apaštalystės Maldos Statutas.—Vertė Kun. P. Saurusaitis ..... 25c.

Gegužės Mėnuo — Kun. P. Žadeikio. Kaina ..... 50c.

Aritmetikos Uždavinynas ..... 25c.

Vaikų Darbymečiui—Rinkinėlis kalbos mokslui ..... 50c.

Petriukas—laiškai vieno vaikelio. Vertė S. Rakauskas ..... 15c.

Bolševizmas—Kas tai yra bolševizmas ir jo vykdymas Rusijoj. ..... 15c.

Žaidimų Vainikas—Savybės vakarėliams ir gegužinėms su gaidomis. Surinko Matas Grigonis ..... 50c.

Laimė — (poema). Parašė Vaitkus ..... 50c.

Mūsų Tikėjimas—Išaiškinimas pagrindų mūsų tikėjimo. Vertė Jonas M. Širvinta ..... 50c.

Bitininkas. — Parašė Tėvas Jeronimas Pečkaitis ..... 50c.

Lietuvos Ženklai.—Išleido J. Šeškevičius ir B-vė, Kaunas ..... 40c.

Ėmęs ir Kalbėk: Deklamacijos, Monologai ir Dialogai. Parašė Juozas V. Kovas. ..... 30c.

Graudūs Verksmai. — Vertė Vysk. A. Baranauskas ..... 10c.

Eucharistiškos Stacijos.—Sulituvino Kun. P. Juškaitis ..... 15c.

Kristaus Kryžius: Stacijos, Graudūs Verksmai, Maldos Gegužio, Birželio ir Spalių mėnesiams. Išleido kun. K. A. Vasys. ..... 25c.

Išganymo Apsireiškimai—atėjimas ir gyvenimas ant žemės Jėzaus Kristaus. Vaidinimas su gaidomis ..... 75c.

Dangaus Karalienė.—Surinko Kun. M. Gavalevičius; be apdarų 75 centai, su apdarais 1.00

Legendos ir Pasakojimai apie Kūdikėlį Jėzų. Vertė kun. V. Kulikauskas ..... 50c.

Žmogus ir Gyvuolys. Parašė kun. P. Bučys ..... 30c.

Elementorius ir Vaikų Skaitymėliai. Išleido M. Paltanavičia ..... 15c.

Socializmas ir Krikščionybė. Prof. V. Jurgučio 1

Žydas Lietuvoje. Parašė S. Kaimietis ..... 10c.

Maldos Galybė. Istoriškas piešinys IV-to šimtmečio krikščionybės. Lietuvių kalbon išguldė P. B. ..... 25c.

Apie Apdraudą. Parašė J. S. Vasiliauskas ..... 5c.

Katoržnikas ir Tėvynė. Dvi apysakos. (B. Vargšas) ..... 15c.

Trumpa Apologetika arba Kat. Tikėjimo Apgynimas. Parašė kun. V. Zajančauskas ..... 50c.

Apsirikimų Komedija. Atsitikimas iš Amerikoniško gyvenimo. Išguldė Lapšiaus Vaikas. ..... 10c.

Moterystė ir Šeimyna. Vertė J. Gerutis ..... 40c.

Limpamosios Ligos ir kaip nuo jų išsisaugoti? Parašė Dr. A. Vileišis ..... 50c.

Gamtos Pradžiamokslis—negyvoji gamta: žemė, vanduo, oras. Parašė J. Baronas ..... 50c.

Mūsų Laikų Šventoji, Šv. Teresė, Vaikelio Jėzaus Mažoji Gėlelė. Vertė Juozas Stankevičius ..... 35c.

TEATRAI

Giliukingas Vyras—2 aktų komdija; parašė S. Tarvydas 25c.

Elgetų Gudrumas. 3-jų veiksmų komedija. Parašė Seirijų Juozukas ..... 25c.

Ubagų Akademija ir Ubagų Balius—komedijos po 1 aktą. Parašė Seirijų Juozukas. ..... 35c.

Sniegas—Drama 4-rių aktų. Vertė Akelaitis. ..... 40c.

Esumas—3-čia dalis dramos "Gims Tautos Genijus." Parašė Kun. L. Vaicekauskas ..... 10c.

Žydų Karalius—drama 4 aktų, 5 pav. Vertė J. M. Širvintas ..... 30c.

Visi Geri—3-jų veiksmų vaizdelis; parašė F. V. ..... 10c.

Patricija, arba nežinomoji kankinė—4 aktų drama. Vertė Jonas Tarvydas ..... 10c.

Piloto Duktė — 5 veiksmų drama. Vertė Jonas Tarvydas 35c.

Dramos: 1) Germana; 2) Fabiola—5 aktų; 3) Lurdo Stebūklas—4 aktų; parašė J. Tarvydas ..... 65c.

Vaikų Teatrai: dalis I: 1) Pagalvok ką daraį; 2) Jono laimė; 3) Pasakyk mano laimę. Surinko S. K., D. ir N. ..... 15c.

Vaikų Teatrai: dalis II: 1) Ištirsime paskui; 2) Antanu-Surinko S. K., D. ir N. ..... 15c.

MALDAKNYGĖS

Pulkim ant Kelių—"D-ko" spauda. Odos apdaru $2.00 ir $3.00

Mažas Naujas Aukso Altorius—juodos (prastais minkštais viršeliais) 50c

Mažas Naujas Aukso Altorius—juodos (prastais kietais viršeliais) ..... 50c.

Mažas Naujas Aukso Altorius—juodos (geresnės, minktais viršeliais) ..... 85c.

Mažas Naujas Aukso Altorius—juodos (geros odos viršeliais) $1.00

Mažas Naujas Aukso Altorius—baltos (celuloidos viršeliais) 1.00

Mažas Naujas Aukso Altorius—baltos (celuloidos viršeliais, su kryželiu) $1.15

Siųsdami užsakymus arba pinigus, visuomet adresuokite taip:

DARBININKAS
366 West Broadway, South Boston, Mass.

SUSIPAŽINKIT SU LIETUVOS VEIKĖJAIS

Nei viena tauta negali kilti kultūroje ir gerovėje be mokytų vyrų ir moterų. Kiekviena kultūringa tauta gerbia savo mokytus vyrus ir mokytas moteris. Taip ir pas lietuvius turi būti.

Kiekvienas lietuvis turi žinoti apie savo tautos vadus. Kiekvienas Amerikos lietuvis pirvalo supažindinti savo vaikus su lietuvių tautos vadais. Jei taip nedaroma, tai reikia nustoti kalbėjus apie lietuvių išlikimą Amerikoj.

APIE LIETUVIŲ TAUTOS VEIKĖJUS
YRA IŠLEISTAS PUIKUS VEIKALAS VADINAMAS

LIETUVOS ALBUMAS

Veikalas turi 436 puslapių, iš kurių 288 puslapiai užimti paveikslais

Kaina $3.50 **Užsisakykite**

"DARBININKAS"

366 West Broadway **South Boston, Mass.**

BLAIVININKŲ SEIMAS

Šiuomi pranešame, kad Pilnųjų Blaivininkų XVIII Seimas bus Rugsėjo-September 3 dieną (Labor Day) 1928, Worcester, Mass.

Visos Blaivininkų kuopos ir apskričiai prašomi susirūpinti Seimo reikalais.

Kun. S. Kneižys, pirm.
Juozas Svirskis, rašt.

LIETUVIS DENTISTAS
DR. ST. A. GALVARISKI
(GALINAUSKAS)
414 Broadway, So. Boston
Telephone So. Boston 2300
Ofisas atdaras nuo 10 iki 12 ryto. nuo 1:45 iki 5:20 po piet ir nuo 7 iki 9 vakare. Šventą dieną pagal susitarimą.

Tel. Brockton 5112
DANTISTAS
DR. A. J. GORMAN
(GUMAUSKAS)
705 Main St., Montello, Mass.
(Kampas Broad Street)
Ofiso valandos:
Ryte nuo 10 iki 12 val.
Dieną nuo 2 iki 5 val.
Vakare nuo 6 iki 8 val.
Sekmadieniais pagal sutarties.

Tel. So. Boston 0506-W.
Lietuvys Dantistas
A. L. KAPOČIUS
251 Broadway, South Boston
("Keleivio" name)
Ofiso valandos nuo 9 iki 12, nuo 1:30—6 ir nuo 6:30—9 vakare. Seredomis nuo 9—12 val. dieną. Subatomis nuo 9 iki 6 vak. Nedėliomis nuo 9 iki 12 (pagal sutartį).

AUTOMOBILISTŲ DOMEI

Pentinu automobilius, Dupont Duco, Varnišiuoju, Body Dents ir Fenders, prieinamos kainos.
A. KASPAR
66 Victoria St., W. Somerville
Tel. Somerset 6520-J

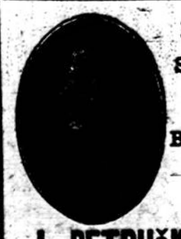

Main Office
South Boston
0304-W
Branch Office
Brockton
7916-W
J. PETRUŠKEVIČIUS
Laisniuotas Graborius
137 Ames St., Brockton, Mass.
162 Broadway, S. Boston, Mass.

P. J. AKUNEVIČIUS
Lietuvis Graborius
820 E. SIXTH ST., SO. BOSTON
Tel. S. B. 4486

Residencijos Telephonas: 0779-R. K
Ofiso Telefonas So. Boston 0779-W
S. BARUSEVIČIUS
Lietuvikas Graborius, balsamuotojas, Real Estate ir Public Notaras
256 W. Broadway
South Boston, Mass.
Residencija 338 Dorchester Avenue
Dorchester, Mass.

E. V. WARABOW
(Wrubliauskas)
LIETUVIS GRABORIUS IR BALSAMUOTOJAS
1043 Washington Street
Norwood, Mass.
Tel. Norwood 1568
MONTELLO OFFICE
104 Ames Street
Telephone Brockton 1644-J

PATARNAVIMAS DIENĄ IR NAKTĮ
D. A. ZALETSKAS
Graborius ir Balsamuotojas
877 ir 443 Cambridge Street
Cambridge, Mass.
Telephone University 8831-W