VISŲ ŠALIŲ KATALIKAI DARBININKAI VIENYKITĖSI!

DARBININKAS

EINA ANTRADIENIAIS IR PENKTADIENIAIS

AMERIKOS LIETUVIŲ R. K. SV. JUOZAPO DARBININKŲ SĄJUNGOS ORGANAS

EINA NUO 1915 METŲ — SOUTH BOSTON, MASS., SPALIU-OCTOBER 2 D., 1928 M., Nr. 75 — KAINA 5 CENTAI

Jung. Valstybės įteikė notą Anglijai ir Francijai

GUB. SMITH LAIMĖJO VAKARUOSE

Milwaukee, Wis., rugs. 30 d. — Gub. Smith maršrutas vakarinėse valstijose pasibaigė didžiausiu pasisekimu. Visur jį iškilmingai sutiko ir kėlė jam didžiausias ovacijas.

Šiame mieste jis kalbėjo apie 18 amendmentą ir Volstead aktą. Jis priparodinėjo, kad prohibicijos įstatymai turi būti modifikuoti jeigu norime, kad Jung. Valstijos augtų ir stiprėtų ir jeigu norime apsaugoti jaunąją kartą nuo įštvirkimo.

Gub. Smith skaitlinėmis priparodė, kad dabar kriminalistų skaičius pasitrigubino; kad dabar daugiau geria negu prieš įvedimą prohibicijos.

Jis pasakė, kad svaiginamų gėrimų yra net ir Washingtone, Dėdės Samo sostinėje.

Publika, jo kalbai pritardama, griausmingai plojo ir kėlė dideles oyacijas.

DARBININKAI SUSIMUŠĖ SU SNIEBAIS

Adelaide, Australija.—Pereitą savaitę čia įvyko susirėmimas streikuojančių darbininkų su streiklaužiais. Įsimaišė ir policija, ir keletą darbininkų skaudžiai nukentėjo.

Nepripažįsta jų slaptai padarytos sutarties

Washington, D. C. — Rugsėjo 29 d. Jungt. Valstybės įteikė notą Anglijai ir Francijai del jų padarytos slaptai laivyno reikale sutarties.

Valstybės Sekretorius Kellogg notoje pažymi, kad Jungt. Valstybės tos sutarties visai nepripažįsta ir skaito pavojinga taikai.

200 ŽMONIŲ ŽUVO LIEPSNOSE HANKOWE

Shanghai, Kinija. — Pereitą trečiadienį Hankowo mieste žuvo apie 200 žmonių liepsnose. Sudegė 2,200 namų.

LENKAI SUĖMĖ LIETUVOS PILIETĮ

Demarklinijos gyv. Gociui Stasiui iš Pažemių k., Utenos apskr. mūsų demarklinijos administracijos buvo išdavusi leidimą pereiti demarkliniją žemės ūkio darbams. Rugpiūčio mėn. 29 d. Gocius ėjo per IV rajoną II Poluknių sargybą į lenkų pusę piauti šieno.

Paprasta tvarka, užėjus jam į lenkų sargybą užsiregistruoti, nežinia kodel, ten buvo suimtas ir nuvarytas į Kačinėnus.

Tolimesnis Gociaus likimas nežinomas.

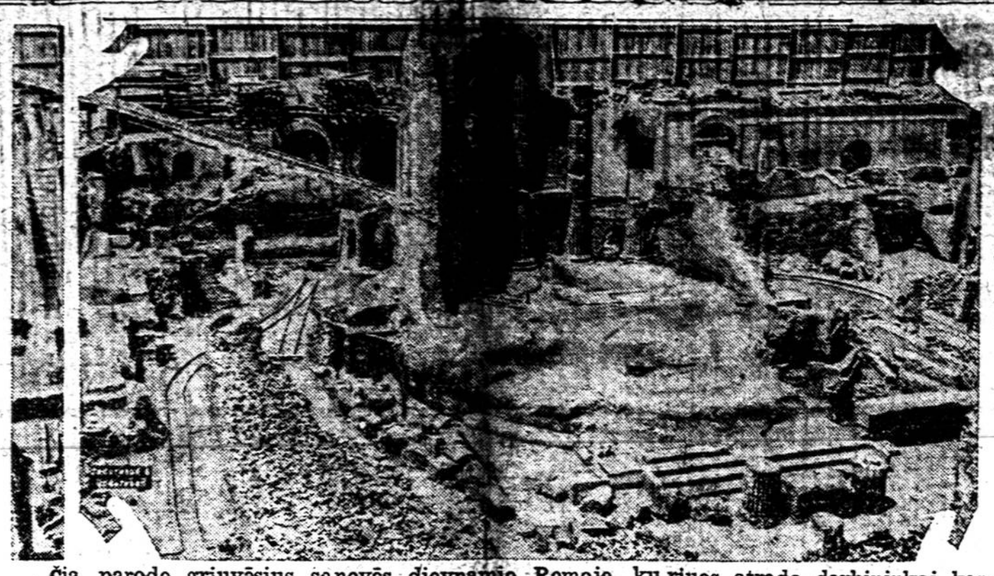

Čia parodo griuvėsius senovės dievnamio Romoje, ku riuos atrado darbininkai kasdami pamatus naujam Argentine teatrui.

Šventasis Tėvas paaukojo $15,000 del uragano nukentėjusiems šelpti

Rymas. — Šv. Tėvas paaukojo $15,000 Porto Rico ir Floridos del uragano ir tornado nukentėjusiems šelpti.

Šv. Tėvo auka yra didi parama bado ir ligų prispaustiems gyventojams.

MASKVOJ DAUG BEDARBIŲ

Berlynas.—Pranešimu iš Maskvos, ten dabar yra 230,000 bedarbių, kas sudaro 10 nuoš. Maskvos gyventojų.

Bulgarijoj Suseke Komunistų Suokalbį

LENKIJOJ BRUZDA KOMUNISTAI

Komsomolcų demonstracijos Vilniuje ir Varšuvoj

Komunistinės jaunuomenės dieną Vilniuje bandė demonstruoti komsomolcai: 150 asmenų su vėliavomis buvo išėję gatvėn tačiau policija demonstrantus išvaikė, 35 jų suėmė.

Panašios demonstracijos buvo daromos Varšuvoj ir kituose Lenkijos miestuose. Varšuvoj suimta 120 asmenų.

KĖSINOSI SUSPROGDINTI KARO SANDĖLIUS KROKUVOJ

Krokuvos tvirtovės sargybiniai pastebėję nakti prie sandėlių tykojančius asmenis, kurie leidęsi bėgti, kai tik sargybiniai kareiviai pareikalavę sustoti. Vienas pašautas, kiti pabėgę.

Kalbama, kad jie kėsinosi susprogdinti Krokuvos tvirtovėj esančius karo sandėlius.

Sofija, Bulgarija. — Praneša, kad miestely Sliven policija susekė komunistų suokalbį nuversti esamą valdžią.

Areštuota 40 komunistų.

GELŽKELIŲ DARBININKAI REIKALAUJA GRĄŽINTI 8 VAL. Į DIENĄ

Berlynas. — Per paskutinius mėnesius Vokietijoj ant gelžkelių atsitinka daug nelaimių.

Vokietijos susisiekimo ministeris pradėjo tyrinėti nelaimių priežastį.

Vokiečių Amalgametų Gelžkeliečių Unija įteikė raportą, kuriame nurodo, kad svarbiausia nelaimių priežastis yra ilgos valandos. Unija reikalauja grąžinti 8 val. darbą į dieną.

Amalgametų unijos prezidentas yra Parlamento narių ir dirba kartus su tyrinėjimo nelaimių komisija.

Darbininkai tikisi laimėti 8 val. darbą į dieną.

KATALIKŲ SKAIČIUS AMERIKOJE PAAUGO

Washington, D. C.—Cenzo Biuro žiniomis tikinčiųjų žmonių skaičius 1926 m. buvo 54,624,976. Skirting religijų buvo 213.

1916 buvo 200. Tikinčiųjų buvo 41,926,854.

Katalikų skaičius žymiai paaugo. 1916 metais buvo 15,721,815 katalikų, o 1926 metais jau buvo 18,605,000.

UŽMUŠTAS LENKŲ DIPLOMATAS

"Glos Prawdy" praneša, kad netoli Lodzės dvare sunkiai sužeistas grovas Przedeckis, kurs buvo numatytas paskirti Lenkijos pasiuntiniu į Romą. Przedeckis nuo žaizdų mirė. Del užmušimo priežasčių minimos dvi versijos. Vieni tvirtina, kad jis užmuštas iš keršto, kiti — politiniais motyvais.

Sugavo prisirengusius nužudyti sargus

Trys Deer Island kaliniai buvo pasirengę pabėgti, bet nepavyko

Praneša, kad trys kaliniai iš Suffolk County Pataisos namų ant Deer Island, Mass. norėjo pabėgti. Jie pasekmingai nupiovė geležinių durų štangas ir buvo išėję iš kambarėlių kaip juos užklupo kalėjimo ginkluoti sargai.

Kada jie užgirdo, kad ateina sargai, sulindo atgal į kambarėlius ir nudavė miegą. Tuomet sargai prikėlė ir iškrėtė. Bekrėsdami rado išpiautas geležinias štangas, susukta iš blankietų virvę ir sulaužytus piūklelius.

Kalėjimo sargai pastebėjo, kad kalinių McCrossin, McCluskey ir Gillis kambarėliuose ne viskas tvarkoje kada jie atnešė jiems blankietus užsikloti. Jau tada apatinės štangų dalys buvo nupiautos. Bet jie tada nieko nesakė ir išėjo kaip nieko nesuprasdami.

Išėję pranešė kalėjimo viršininkui ir tik susiorganizavę atėjo jų suimti.

Visi jie sėdėjo kalėjime už peržengimą automobilių įstatymų atskiruose kambarėliuose už tai, kad jie pasigėrė.

Dabar jie bus teisiami už kelis prasikaltimus kalėjime. Jiems gresia po kelioliką metų sunkųjų darbų kalėjime.

SUSISIEKIMAS KAUNE DIDĖJA

Susisiekimo priemonių skaičius Kaune smarkiai kyla. 1919 m. dviračių buvo užregistruota 36, o 1928 m. jau 3,304. Privatinių automobilių skaičius nuo 1924 m. pakilo šiemet ligi 300. Automobilių taxi 1926 m. buvo 45, 1927 m. — 103 ir šiemet 133. Motociklų 1924 m. buvo 30, o 1928 m. yra jau 128. Tačiau arklinių "drožkų" skaičius kaskart viš mažėja. 1926 m. jų buvo 162, o šiandien bėra 128.

RADO KALKIŲ KLODUS

Klaipėdos krašto Jagučių kaimo ūkininkų laukuos esą rasti kalkių klodai. Ūkininkai tas kalkes vartoja laukams trešti. Kurių laukuos yra tie kalkių klodai, tie ūkininkai jas pardavinėja kitiems ūkininkams ir ūkiškoms bendrovėms.

ZUBOVAS APIE VILNIŲ

Agr. Zubovas, prekybos prekybos derybų su Vokietija narys, pasikalbėjime su Rygos rusų laikraščiu "Segodnia" pareiškė, kad esą Vilniaus klausimo, dabar, kai mums yra nepalankus didž. valstybių nusistatymas, neverta kelti, nes toks kėlimas esą galįs duoti tik mums priešingus rezultatus. Reikia, girdi, viduje gerinti ekonominį padėjimą, kultūrą plėsti. Su Lenkija kai kuriais konkrečiais klausimais reikia susitarti. Taip pat reikia atidaryti pašto ir geležinkelio susisiekimą, nes toki santykiai yra reikalingi, ir jie mūsų kovai dėl Vilniaus, esą, nieko pakenkti negali. Vilnius Lietuvai turės grįžti, bet dabar su realia tarptautine padėtimi ir šalies interestis ėsą reikia skaitytis.

Darbininkai prie namų statymo laimėjo kovą

GUDAMS VIENUOLIAMS DRAUDŽIAMĄ SAKYTI PAMOKSLUS GUDIŠKAI

Drujos mieste, Latvijos pasieny yra įsisteigęs gudų dominikonų vienuolynas kun. Cikotos vadovybėje (buv. Mariampolės marijonų vienuolyne). Pastaruoju laiku vienas kitas vienuolis su legitimacijos kortele atvykdavo į Latviją ir ten sekmadieniais sakydavo pamokslus gudiškai. Pasisekimas buvo nepaprastas, nes gudai kaip gyvi-dar nebuvo girdėję skelbiant Dievo žodį gimtąja kalba bažnyčioje. Tai patyręs Braslavo starosta uždraudė gudams vienuoliams vykti į Latviją ir sakyti pamokslus. Gudai katalikai labai pasipiktinę tokiu lenkų elgesiu ir žada skųstis Popiežiaus atstovui.

"Lietuvos Aidas"

NUTEISĖ ANT VISO AMŽIAUS Į KALĖJIMĄ UŽ "MŪNŠAINĄ"

Iona, Mich. — Čia Alonzo Noyes, 54 metų amžiaus, nuteistas ant viso amžiaus į kalėjimą už išdirbinėjimą degtinės.

Jis jau ketvirtą kartą buvo baudžiamas.

Boston, Mass.—Namų statytojų unijos pasirašė naują sutartį su darbdavių organizacija. Sutartis pasirašyta trims metams.

Sulig naujos sutarties darbininkai gaus didesnį atlyginimą.

Plytininkai ir mūrininkai gaus po $1.50 į valandą.

Prie kėlimų inžinieriai gaus po $1.37½ į val. paprastu laiku ir po $1.57½ pertraukiamu laiku.

Paprasti darbininkai gaus po 80c. į valandą.

Taipgi ir kiti amatninkai prie namų statymo gaus didesnes algas.

Lenkija reikalauja, kad Latvija atlygintų už nusavintas lenkų žemes

Tarp Latvijos ir Lenkijos yra daug nesureguliuotų klausimų. Paskutiniu laiku Latvija pranešė Lenkijai, kad netrukus pradės veikti nauji Latvijos muitai, pagal kuriuos valstybės, neturinčios prekybos sutarčių su Latvija, turės mokėti aukštesnius muitus.

Lenkija į Latvijos priminimą atsakė sutinkanti sureguliuoti visus nesureguliuotus klausimus, bet reikalauja atlyginti lenkų dvarininkams už nusavintas žemes.

Latvijos nustatytoji kaina 10 latų už ha lenkų nepatenkina ir jie reikalauja aukštesnės kainos.

Be to, Lenkija sudarė ilgiausį Lenkijos pil. dvarininkų sąrašą tuo tarpu, kai Latvija Lenkijos piliečių sąrašą turi visai nedidelį, išsemiamą tik keliomis pavardėmis. Ir čia esanti didelė kliūtis deryboms.

Bolševikai nuodija žmonės Maskvoje

Ryga.—Praneša, kad Rusijoj jaučiama badas. Žmonės maitinami nesveiku maistu. Maskvoje susekta, kad miesto kepyklos pardavinėja žmonėms duonų iš sėlenų ir gipso padaryta. Kiti kepėjai maišo ir kitokių chemikalų, kad padidinus duonos svorį.

Sako, kad vienas Maskvos kepėjas, Suškov, išradęs būdą tam tikrais chemikalais iš sėlenų padaryti "geriausius" miltus.

Žmonės pradėjo nuo tokios duonos sirgti ir skųstis valdžiai. Bet valdžia, nors ir pažadėjo privatines kepyklas sutraukti, turi būti nieko nedarys. Apie naują Suškovo išradimą gerai žinojo Maskvos miesto komisaras ir jis jį patvirtino. Taigi valdžia gražiausia nieko nedarys.

Rusijoj duonos visur trūksta ir žmonėms gresia badas.

TEATRŲ

"MOTINOS MEILĖ"

Drama 3-jų aktų

— ir —

"APKALBOS IR MEILĖ"

2-jų aktų

Rankraščių kopijas galima gauti pas:

JONĄ TARVYDĄ

94 Bradford St., Lawrence, Mass.

PINIGAI SU DR. BASANAVIČIAUS ATVAIZDU

Artimiausiu metu Lietuvoje būsią paleista apyvarton naujos 50-litų banknotės. Vienoje banknotės pusėje vaizduojama D. L. Kunigaikštis Gedeminas ir Dr. J. Basanavičius, kitoje pusėje Vilniaus Katedros Gedimino piles reginys.

Žinios iš Lietuvos

PRIGĖRĖ DVI MERGINOS

Rumšiškės (Kauno ap.). Pereitais 1927 m. rugpiūčio 28 d. per Baltramiejaus atlaidus grįžtant iš Kampiškių, kėlėsi per Nemuną į Rumšiškių pusę įsigėrusios dvi merginos: Dubosaitė ir Naujokaitė; vidury Nemuno išvirto ir abi paskendo. Jų lavonai vėliau buvo surasti.

Šiais metais per tuos pat atlaidus rugpiūčio 26 d. Rumšiškių valsčiaus, Livintų kaimo (seserys) Taparanskaitės iš namų pasirengė į atlaidus Kampiškėsna, bet faktinai nelaimė jas patraukė į Gastilonių kaimą.

Prie Nemuno kranto susėdę, įsigėrė ir apsvaigusios pasiskandino. Vieną iš jų žvėjas rado toje pat vietoje ir tą pat dieną prie kranto, antrą žmonės rado toliau į 3-čią dieną. Vietos gydytojas apžiūrėjęs lavonus, patvirtino, kad jos snūgio nepaliestos. Jų apsistojimo vietoje, rasta dvi tuščios pusbonkės ir užkandžių.

Spėjama, kad ir šias jaunuoles degtinė atskyrė nuo savo namiškių.

KĄ GAMTA DARO?

Pasvalys, (Biržų apsk.). Rugp. mėn. 19 d. lietus čia lijo visą parą, upės patvino, laukuose visur vanduo, rugiai jau buvo nupiauti, žmonės nusigando, nes lietus kartojas taip per keletą dienų. Rugiai buvo pradėję dygti, priruošiamieji pūdymų darbai buvo sutrukdyti. Turgaus dienoje rugp 13 d. pernykščiams rugiams cent. mokėjo po 45 lt., kviečiams cent. 43 lt., juodos duonos 1 kilog. 1,10 c., bulvių litras 50 c. ir tt. Rugp. 24 d. buvo geresnis oras, rugiai pradėjo džiūti, ūkininkai nebepasitikėdami oru, nevisai sausus pradėjo vežti, taigi pasvaliečiai šiaip taip rugius susivežė.

Vasarojus nekoks, nors miežiai jau piaunami, avižos, žirniai, vikiai ir kiti dar auga, dar žali, bulvių bus mažai, daržuose daržovės menkos. Jeigu rudeninius javus būtų galima pasėti, tai bendras pasvaliečių ūpas būtų neblogas.

DIDĖJA RŪKYMAS

Lietuvoj per penkis mėnesius šiemet buvo pagaminta 385 tonos tabako ir 36 milijonai cigaretų. Per tą patį laiką pernai metais tabako buvo pagaminta 343 tonos ir cigaretų 30 milijonų.

SEPTYNI ŽYDAI PERĖJO Į KATALIKUS

Rugpiūčio mėn. 26 dieną, šv. Baltramiejaus atlaiduose Girkalnio bažnyčioj žydas Abromas Joffas, 37 metų amžiaus su savo žmona 28 metų ir 5 vaikučiais iškilmingai priėmė krikštą ir perėjo į R.-katalikų tikėjimą. Krikštą suteikė Girkalnio klebonas kun. A. Gėčius, dalyvaujant keliems kunigams, 28 kūmams ir keliems tūkstančiams katalikų.

Joffas gimęs Utenoje ir gyvenęs ten iki 1914 metų. Karo metu gyvenęs Rusijoje ir 1919 metais apsivedęs. Joffas amato batsiuvys ir Joffienė — kepėja. Gyvenęs gerai, tik nesijautęs laimingas, nes Rusijos revoliucijos metu tekę matyti visokių reginių ir Joffui pradėjęs reikštis tikybinis jausmas. Joffas gavęs žydų kalboje 4 evangelijas ir sulyginęs su žydu talmudu radęs didžiausius skirtumus. Visos katalikų apeigos ir krikščioniškos dorybės traukę jį jau 10 metų.

IR BAŽNYČIOJ VAGIA

Garliavos v. Kampiškių k. gyventoja E. Mockevičienė, atėjusi rugp. 31 d. į Šaritkų bažnyčią, pajuto, kad jos kišenėje šeimininkauja svetima ranka. Atsigrįžusi pamatė vagilę, kuri su pinigais pasileido bėgti. Ši vytis. Bet vagilė numetė šventoriuj pinigus, o pati pabėgo.

Policijai pasisekė vagilę susekti. Pasirodė, kad tai būta Marijonos Šepetienės, senos "kišenių specialistės," kuri be šios turi dar tris neišspręstas už įvairius vogimus bylas.

Ji patraukta į teismą.

Perloja. Perlojiečiai šauliai savo žuvusių draugų kovose su lenkais nepamiršta ir juos nori tinkamai pagerbti. Šiais metais Perlojos šaulių būrys sudarė komitetą, kuris rūpintūsi pastatyti bažnyčios aikštėje, žuvusiems už Laisvę paminklą.

Darbas pradėtas ir gana sėkmingai eina. Atskirais aukų lapais, kurie išsiuntinėti po Lietuvą surinkta apie 6,000 litų. Paminklas manoma pastatyti už 10,000 litų.

Be paminklo pastatymo, dar manoma ir jau prašyta val. vald., kad Perlojos gatvės būtų pavadintos žuvusių kovotojų vardais. Perloja, kaip matyti, gal pavyzdingiausias kampelis Dzūkijos krašte.

MALDAKNYGES

MAŽAS NAUJAS AUKSO ALTORIUS

JUODOS (prastais minkštais viršeliais)	.50
JUODOS (prastais kietais viršeliais)	.50
JUODOS (geresnės minkštais viršeliais)	.85
JUODOS (geros odos viršeliais)	$1.00
BALTOS (celuloidos viršeliais)	$1.00
BALTOS (celuloidos viršeliais, su kryželiu)	$1.15

Visus užsakymus siųskite sekančiu antrašu:

"DARBININKAS"

366 West Broadway South Boston, Mass.

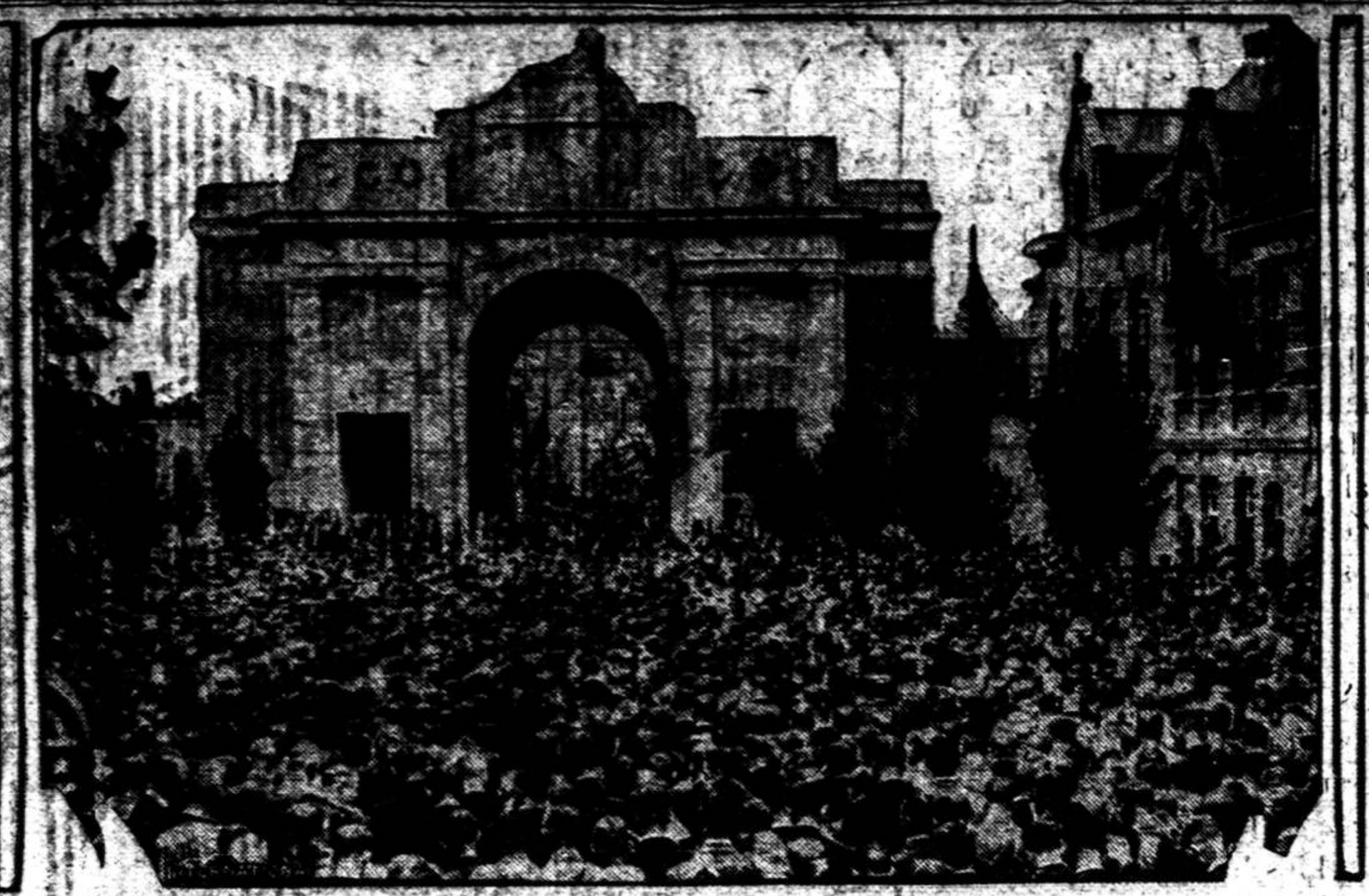

Britų karo pilgrimai susirinkę prie Meniu Vartų, Ypres atidavė pagarbą žuvusiems kare.

GELEŽINKELIS TELŠIAI—KRETINGA

Sumanymas pastatyti geležinkelį Telšiai—Kretinga, kuris yra Amalių—Telšių linijos tęsinys, jau paruoštas ir patiektas ministerių kabinetui patvirtinti. Tačiau dėl vėlyvo laiko ir dėl statybos sezono užsibaigimo yra abejotina, kad geležinkelio statymas prasidėtų dar šiais metais. Telšių—Kretingos linija turės sujungti Klaipėdą su Lietuvos geležinkelių magistrale. Tuomet bus įvykdytas trumpiausias susisiekimas pagal maršrutą Klaipėda—Šiauliai—Panevėžys — Daugpilis, kas turės patraukti rusų tranzitą Klaipėdos uostan.

VILKAI IŠGAZDINO KALATAVOS APYLINKĖS GYVENTOJUS

Šiomis dienomis Kalatavos apylinkėse pasirodė keletas vilkų, kurie iš vietinių gyventojų ganyklų išnešė keletą smulkesniųjų gyvulių.

Be to, vilkai buvo apsilankė vasarotojų gyvenamame rajone ir sukėlė jų tarpe nemažą paniką.

ANGLAI SIŪLO KAUNUI TRAMVAJŲ

Anglų "Lenox" firmos atstovas savo firmos vardu pasiūlė Kauno miesto valdybai finansuoti tramvajaus pastatymą Kaune.

DR. NIEDERLE P. GALIA VIETOJ

Išvykus Čekoslovakijos pasiuntinybės patarėjui chargé d'affaires a. i. J. Galia, kuris pašauktas į užsienių reikalų ministeriją Pragon, nuo rusėjo mėn. 1 d. jo pareigas eis pasiuntinybės patarėjas d-ras Miroslav Niederle, kuris bus Čekoslovakjios atstovas Kaune charge d'affaires a. i. titulu.

Kyšūnai (Užpalių valsč., Utenos apskr.). Šioj apylinkėj, dėl vėlaus sėjimo ir šaltų orų, javai atrodo labai blogai. Vėlyvesnieji linai visai nebeauga. Bulvės anksčiau sodintos išpuvo. Vėlyvosios neauga ir dar tebėra nevagotos. Šieno per pus mažiau sudarys, negu kitais metais sudarydavo. Dobilai, nors mažai liko neišrėdusių, užaugo neblogi. Bendrai dėl tokio blogo derliaus, žmonės atrodo paniūrę, nelinksmi.

VAIKŲ STATISTIKA KAUNE

Įvedus visoje Lietuvoje pirverstiną mokymą, padaryta vaikų statistika. Kaune pavyzdžiui užregistruota mokslo amžiuje 5,069 vaikai. Tautybės atžvilgiu skirstomi taip: lietuvių — 2,917, žydų — 1,483, lenkų — 278, vokiečių — 193, rusų — 184 ir kitų tautų — 17.

Visame mieste yra 150 komplektų, kurie skirstomi šitaip: lietuvių — 87, žydų — 44, lenkų — 9, vokiečių — 6, rusų — 5. Ši statistika aiškiausiai parodo Kauno miesto tautinę gyventojų sudėtį, kurioje lietuvių elementas sudaro daugiau 60%. Tuo tarpu lenkų spauda nuolat kartoja prasimanymus, kad girdi, Kaunas esąs labiau lenkiškas, negu lietuviškas! Tuo tarpu matome, kad statistika rodo visai ką kitą.

Nauji Negirdėti Patamsių Riterių "Žygdarbiai" Vilkavišky

Rugs. 7 d. Vilkaviškio g-vėse siautė kažkokios slaptingos brigados "karžygiai," mušdami brauningais visus, kas pakliuvo.

Nukentėjusių yra apie 20 asmenų (daugiausia žydų, kurie tuo metu pasirodė gatvėse). Išimties niekam nebuvo daroma. Kliuvo moterims, parvažiavusiems keleiviams iš Kauno, šoferiams ir kt.

Kai kurie iš sumuštųjų vos gali kalbėti. Vienam išsukta ranka, kitam išmušta akis, trečiam supiaustyti drabužiai ir tt.

Policijoj pilna nukentėjusių. Mušeikos vilkaviškiečiams, kaip pranešama, yra gerai žinomi asmens, tam tikros organizacijos aktingi nariai.

Okupuotoje Lietuvoje

GYVENTOJAI SAVAVALIŠKAI KERTA DVARININKŲ MIŠKUS

Vilnius. Rugs. mėn. 3 d. netoli rusų sienos Dževorkų sodžiaus gyventojai susirinkę būrin pradėję kirsti dvarininko Zawistowski'o mišką. Pakviesta policija išvaikiusi gyventojus, kurie geruoju nenorėjo pasiduoti policijai.

PO RYGOS VILNIUS

Vilnius. Pasak lenkų laikraščių rugpiūčio mėn. 22 ir 23 dienomis Vilniuje įvykęs Lietuvos politinių emigrantų susivažiavimas, kurian iš Latvijos, Vokietijos ir Vilniaus pasisekę suvežti vos 21 asmuo. Apie tą konspiratyvį susivažiavimą tik dabar tenka atsižinoti, kad jis buvęs visiškai nepanašus į triukšmingą pereitų metų Rygos susivažiavimą.

NELAIKU HIGIJENOS RŪMAI

Vilniaus magistratas nuduodamas kultūringųjų miestų atstovus prieina kartais prie nepaprastų keistenybių. Štai prieš keletą dienų nutarta statyti mieste higijenos rūmai dešiniame Neries krante, netoli miesto elektros stoties. Kam tie rūmai reikalingi, nieks negali įspėti, bet kad kiekvienų namų kieme stovi ištisus metus mėšlų ir šiaip nešvarybių krūvos, kad vidury kiemų stovi už kilometro dvokiančios išeinamosios, kad kiekvienas kiemas yra tai visokių ligų šaltinis, tai magistratas visai nesirūpina, bet laužo galvas iš kur gauti pinigų statyti higijenos rūmus.

Tai jau tikri dzivoliongai.

KADA IŠTREMS RUSŲ EMIGRANTUS?

Vilnius. Lenkų spaudoj pasirodė žinių, kad visi emigrantai, kurie nutarta ištremti būsią išsiųsti iš Lenkijos sienų rugsėjo 6 d. Viso labo bus ištremta 18 asmėnų, kurių tarpe 6 iš Vilniaus. Trėmimo priežastis paduodama, kaipo azyliaus sienų peržengimas. Vilniškiai emigrantai buvo kreipęsis prie vaivadijos prašydami palikti, bet gavę neigiamą atsakymą.

METODISTAI VEIKIA

Prieš keletą dienų Vilniuje pradėjo eiti metodistų laikraštis "Metodysta Polski." Tuo tarpu išėjo vienas numeris, programinis.

Dažnai, kai per ilgai galvojame, kada reikia pradėti, jau esti per vėlu pradėti.—Quintilianas.

"Darbininko" katalogas

ĮVAIRIOS KNYGOS

Mandagumas—įvairūs patarimai užsilaikymo draugystėje ir visuomeniniame gyvenime. Parašė Kun. A. Staniukynas .... 20c.

Apie Katalikų Tikybos Tikrybę—pažinimas tikybos, jos privalumų, ypatybių ir tikrojo kataliko priedermės. Parašė Kun. Jezuitas Felik. Cozel 30c.

Tretininkų Jubiliejus — 700 metų sukaktuvėms paminėti prašymas Švento Pranciškaus venuolijų ir 3 vienuolijų įstatai .... 8c.

Huckleberry Finnas — labai įdomi apysaka .... 75c.

Patarmės Moterims—pamokinimas moterims jų asmeniniame, šeimyniniame ir visuomeniniame gyvenime. Parengė Kun. V. Kulikauskas .... 15c.

Ben-Hur—Istorijos apysaka iš Jėzaus Kristaus laikų. Labai įdomi ir plačiai žinoma knyga (audimo apdaru). Vertė Jonas Montvila 1.50

Trys Keleiviai—Krikščionis, žydas ir turkas. Pamokinanti apysaka. Parašė T. Vyšniauskas. Vertė P. B. .... 40c.

Trumpi Skaitymėliai—labai gražūs pasiskaitymai apie įvairius gyvenimo atsitikimus. Parašė J. Tarvydas .... 45c.

Turto Norma—moksliški pasiskaitymai. Parašė Uosis. .... 45c.

Kelionė Aplink Pasaulį per 80 ienų—apie vienas derybas be galo įdomūs nuotikiai kelionės per įvairius kraštus. Parašė Julius Verne. Vertimas J. Balčikonio $1.00

Pramoninės Demokratijos Pagrindai—parašė Uosis. .... 75c.

Didžiojo Karo Užrašai—su paveikslais iš 1914—16 metų. Parašė P. Žadeikis .... 75c.

Gerumas—aprašymas apie gerumą per Tėvą Faberą-Filipiną. Vertė Kun. P. L. .... 15c.

Tabakas—Nuodai—rūkymo kenksmas; pagal d-rą Nikolskį parengė S. Kaimietis .... 15c.

Užkeikta Mergelė su Barzda ir Barzdaskutis—apysaka 15c.

Katalikų Bažnyčia ir Demokratizmas. — Parašė kun. Tamas Žilinskas .... 50c.

Apaštalystės Maldos Statutas.—Vertė Kun. P. Saurusaitis .... 25c.

Gegužės Mėnuo — Kun. P. Žadeikio. Kaina .... 50c.

Aritmetikos Uždavinynas .... 25c.

Vaikų Darbymečiui—Rinkinėlis kalbos mokslui .... 50c.

Petriukas—laiškai vieno vaikelio. Vertė S. Rakauskas .... 15c.

Bolševizmas—Kas tai yra bolševizmas ir jo vykdymas Rusijoj. .... 15c.

Žaidimų Vainikas—Savybės vakarėliams ir gegužinėms su gaidomis. Sutaisė Matas Grigonis .... 50c.

Laimė — (poema). Parašė Vaitkus .... 50c.

Mūsų Tikėjimas—Išaiškinimas pagrindų mūsų tikėjimo. Vertė Jonas M. Širvinta .... 50c.

Bitininkas. — Parašė Tėvas Jeronimas Pečkaitis .... 50c.

Lietuvos Ženklai—Išleido J. Šeškevičius ir B-vė, Kaunas 40c.

Žmęs ir Kalbėk: Deklamacijos, Monologai ir Dialogai. Parašė Juozas V. Kovas. .... 30c.

Graudūs Verksmai. — Vertė Vysk. A. Baranauskas .... 10c.

Eucharistiškos Stacijos.—Sulituvino Kun. P. Juškaitis .... 15c.

Kristaus Kryžius: Stacijos, Graudūs Verksmai, Maldos Gegužio, Birželio ir Spalių mėnesiams. Išleido kun. K. A. Vasys .... 25c.

Išganymo Apsireiškimai; atėjimas ir gyvenimas ant žemės Jėzaus Kristaus. Vaidinimas su gaidomis .... 75c.

Dangaus Karalienė.—Surinko Kun. M. Gavalevičius; be apdarų 75 centai, su apdarais 1.00

Legendos ir Pasakojimai apie Kūdikėlį Jėzų. Vertė kun. V. Kulikauskas .... 50c.

Žmogus ir Gyvuolys. Parašė kun. P. Bučys .... 30c.

Elementorius ir Vaikų Skaitymėliai. Išleido M. Paltanavičia .... 25c.

Socializmas ir Krikščionybė. Prof. V. Jurgučio .... 10c.

Žydas Lietuvoje. Parašė S. Kaimietis .... 10c.

Maldos Galybė. Istoriškas piešinys IV-to šimtmečio krikščionybės. Lietuvių kalbon išguldė P. B. .... 25c.

Apie Apdraudą. Parašė J. S. Vasiliauskas .... 5c.

Katoržnikas ir Tėvynė. Dvi apysakos. (B. Vargšas) .... 15c.

Trumpa Apologetika arba Kat. Tikėjimo Apgynimas. Parašė kun. V. Zajančauskas .... 50c.

Apsrikimų Komedija. Atsitikimas iš Amerikoniško gyvenimo. Išguldė Lapšiaus Vaikas. .... 10c.

Moterystė ir Šeimyna. Vertė J. Gerutis .... 40c.

Limpamosios Ligos ir kaip nuo jų išsisaugoti? Parašė Dr. A. Vileišis .... 50c.

Gamtos Pradžiamokslis—negyvoji gamta: žemė, vanduo, oras. Parašė J. Baronas .... 50c.

Mūsų Laikų Šventoji, Šv. Teresė, Vaikelio Jėzaus Mažoji Gėlelė. Vertė Juozas Stankevičius .... 35c.

TEATRAI

Giliukingas Vyras—2 aktų komdija; parašė S. Tarvydas 25c.

Elgetų Gudrumas. 3-jų veiksmų komedija. Parašė Seirijų Juozukas .... 25c.

Ubagų Akademija ir Ubagų Balius—komedijos po 1 aktą. Parašė Seirijų Juozukas. .... 35c.

Sniegas—Drama 4-rių aktų. Vertė Akelaitis. .... 40c.

Esumas—3-čia dalis dramos "Gims Tautos Genijus." Parašė Kun. L. Vaicekauskas .... 10c.

Žydų Karalius—drama 4 aktų, 5 pav. Vertė J. M. Širvintas .... 30c.

Visi Geri—3-jų veiksmų vaizdelis; parašė F. V. .... 10c.

Patricija, arba nežinomoji kankinė—4 aktų drama. Vertė Jonas Tarvydas .... 10c.

Piloto Duktė — 5 veiksmų drama. Vertė Jonas Tarvydas 35c.

Dramos: 1) Germana; 2) Fabiola—5 aktų; 3) Liurdo Stebūklas—4 aktų; parašė J. Tarvydas .... 65c.

Vaikų Teatrai: dalis I: 1) Pagalvok ką darai; 2) Jono laimė; 3) Pasakyk mano laimę. Surinko S. K., D. ir N. .... 15c.

Vaikų Teatrai: dalis II: 1) Ištirsime paskui; 2) Antanu. Surinko S. K., D. ir N. .... 15c.

MALDAKNYGĖS

Pulkim ant Kelių—"D-ko" spauda. Odos apdaru $2.00 ir $3.00

Mažas Naujas Aukso Altorius—juodos (prastais minkštais viršeliais) 50c

Mažas Naujas Aukso Altorius—juodos (prastais kietais viršeliais) .... 50c.

Mažas Naujas Aukso Altorius—juodos (geresnės, minkštais viršeliais) .... 85c.

Mažas Naujas Aukso Altorius—juodos (geros odos viršeliais) $1.00

Mažas Naujas Aukso Altorius—baltos (celuloidos viršeliais) 1.00

Mažas Naujas Aukso Altorius—baltos (celuloidos viršeliais, su kryželiu) $1.15

Siųsdami užsakymus arba pinigus, visuomet adresuokite taip:

DARBININKAS

366 West Broadway South Boston, Mass.

SVEIKATA, BRANGUS TURTAS

ŠIRDIES LIGA

Širdies liga šiandien yra priežastimi daugiausia mirčių Suv. Valstijose. Net ir pralenkė džiovą, kuri pirmiaus užėmė pirmą vietą. Rodos smarkį kovą prieš džiovą sumažino tos ligos pavojingumą. Todel išmintingumas gali kavoti širdies ligą.

Galima geriaus suprasti svarbumą širdies ligos problemos kuomet pažiūrėsime kiek daug žmonių ta liga serga ir kiek nuo jos miršta. Statistikos parodo, kad žmonės turinti suvirš 40 metų amžiaus daugiausia ta liga miršta. 88% visų mirčių nuo širdies ligos yra žmonės šitos krupės.

Bet širdies liga tiek daug nukerta jaunų žmonių dar neturinčių 25 m. amžiaus kiek karštligė. Tarp 35 ir 44 metų senumo širdies liga yra pirežastimi daugiaus mirčių negu inkstų liga. Po 45 metų senumo širdies liga parodo augštesnę mirčių ratą negu bile kita liga.

Skaitydami tuos žmonių amžius, neturime užmiršti širdies ligą kaipo priežastį daug mirčių tarp vaikų.

Pasaulinio karo drafto bordas nepriėmė daugiaus kaip 3 nuošimtį vyrų tarp 18 ir 35 metų senumo del širdies ligos. Vienoje didžioje apsaugos kompanijoj 2.6% žmonių nepriimti per keturių metų periodą del širdies ligos. New Yorko mokyklų peržiūrėtojai rado 1.6% vaikų sergančių nuo kokios nors tos ligos formos, kas reiškia, kad tarp 18,000 ir 20,000 vaikų širdies liga serga.

Daugumoj atsitikimų širdies liga nukreipiama. Beveik visuomet silpna širdis yra pasekmės reumatizmo kūdikystėje. Labai mažai težinoma apie reumatizmo užkrėtimą. Yra galima jog reumatizmo nuodai įkvėpti į kūną per padidintus liežuvėlius, adenoidus ir kitus panašius būdus. Galima reumatizmą gauti blogais dantimis. Tarp kitų reumatizmo priežasčių galime paminėti peršalimą ir peršlapimą, greitą temperatūros permainą, nužemintą gyvumą ir žiemos ir pavasario sezonus. Škarlatina ir kitos užkrečiamos ligos daugelį sykių pažymi reumatizmo pradžią ir nuolatinę širdžiai blėdį.

Suprantant kaip širdies liga gali prasidėti, galime sekti būdus kaip tą ligą nukreipti. Vaikų taip vadinami "maži skaudėjimai" kartais yra silpnas reumatizmo užpuolimas ir reikalauja greito gydymo. Skaudėjimas gerklės irgi reikalauja greito medikališko peržiūrėjimo. Nerviški vaikai, del reumatiškų užkrėtimų ir pasekmių, t. y., širdies liga, reikalauja greitos priežiūros. Apsaugojant vaikus nuo škarletinos ir kitų užkrečiamų ligų, jie apsaugoti nuo širdies ligos.

Chorea, arba St. Vitus Dance, yra vaikų nerviška liga. Rasta, kad liga yra tik pradžia kokio nors reumatizmo. Patartina tuoj kreiptis prie gydytojo. Silpnos širdies vaikas reikalauja specialio mokyklos darbo su pailsėjimo laiku. Tuo pačiu laiku nereikia per daug pasigailėti, išlepint juos ir nereikia kreipti per daug atydos į juos. Bet vistiek reikia atsargiai juos prižiūrėti, nes be priežiūros gali aršiausiai apsirgti.

Nuolatinis prižiūrėjimas yra svarbiausias daiktas nukreipti širdies ligą. Ir svarbu sulaikyti tas aplinkybes, kurios yra priežastimi širdies ligos.

Daugelis miestų turi specialius aprūpinimus del apšvietimo ir priežiūros širdies liga sergančių vaikų. Kiti miestai galėtų sekti jų pavyzdį. Svarbu turėti širdies ligos klinikas. Nes daugelis žmonių, kurie laikinai apsergą, galėtų ten gyvent ir dirbti sekdami hygieniškas taisykles ir tinkamą, medikališką priežiūrą. Yra vilties visiems liga sergantiems. Kuomet iš ankstó liga gydyta, išgydoma. Gali užklausti, "Kaip galiu sužinoti kokioje padėtyje mano širdis?" Geras gydytojas tą lengvai sužinos. Jeigu širdis ligota svarbu sužinoti ar labai, ir kaip tinkamiausiá gydytis. Kiton pusėn, daug gero padaro kuomet gydytojas pertikrina kad širdis geroje padėtyje. Daugiaus ir daugiaus žmonių vis eina pas gydytoją del metinio egzamino.

F. L. I. S

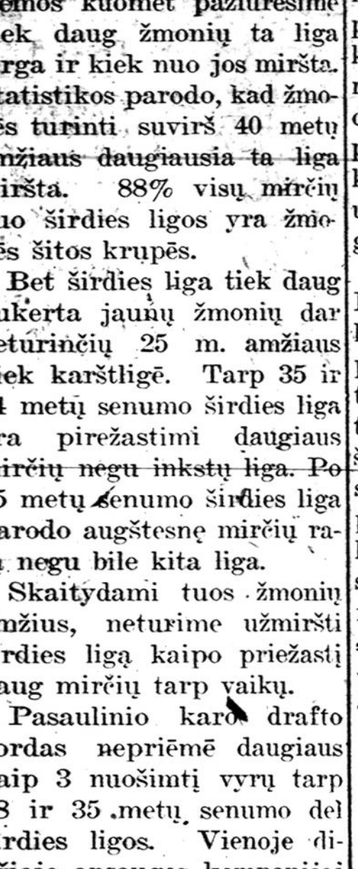

Pilė Madeline Kaye, advokatė, gina savo klientą Brooklyno teisme pasirengus kelnaitėmis.

KORESPONDENTAS RĖŽIA SPYČIŲ

(FELJETONAS)

Portunų kaimo gyventojas, S. M., 'širdęs ant redaktoriaus už jo raštų netalpinimų, sukviečia kaimo gyventojus ir rėžia spyčių:

Gerbiamieji Draugai ir Draugės!

"Ar ilgai mes toleruosime tokį paženimimą nuo redaktorių? Negana to, kad meta į gurbą mūsų straipsnius ir korespondencijas, bet dar ir pajuokia! Už ką mes mokame pinigus? ar tam, kad visi redaktoriai lyg susitarę. it tie diktatoriai, darytų su mūsų raštais, kaip jiems patinka! O, ne! ne tam! Jie turi mūsų valią pildyti — ne savo! Ar ne?"

"Tai sakyk, gerbiamasis, už ką taip įtužai ant tų redaktorių" — klausia Juzė Darbienė.

"Ana ar nematei "Darbininke" straipsnį 'Per daug jausmų?' "

"Taip mačiau, bet ar galima grūsti į laikraštį visas klajones, ką užsikarščiavęs žmogus neapgalvotai parašo?"

"Kaip Tamsta išdrįsti sakyti: neapgalvotai! Mano straipsny buvo aiškiausiai įrodyta nuo A lig Z, kad dirba visi tik tas nedirba, kas nevalgo! O kas nevalgo? ir dvasios ligoniai valgo! Tat ir jie dirba bile tik kūnas sveikas! A ka tave!.. padariau klaidą, bet tik vieną... nepažymėjau, kad vieni stato, kiti griauja! Bet tai mažmožis. Tą juk galėjo pridėt!"

"Kas galėjo pridėt?" — klausia Onutė penktos klasės mokinė.

"Na ir ko čia dar klausi? ar negirdi apie ką kalba? Ci redaktorius... ar negalėjo pridėt? Šiūr, kad galėjo, ir būtų viskas buvę orait! O kad tavę galas!... Štai dár truputi nedasakiau savo straipsny... reikėjo juk pridėti: visų šalių darbininkai! vienykitės!.. Bet kitą vertus... apie ką vienysimės, jei visi redaktoriai mus mulkina?"

"O ar vienybė be laikraščio neįmanoma?" paklausė I. M.

"K-k-ką? mes būsim be laikraščio, be organo?!?.. ar tai jūs tiek teišmanote? Žiopliai! Be organo neįmanoma! bet nepamirškit, kad dabar naują gadynė, demokratijos laikai! Mes demokratai galime priversti redaktorių daryti, kaip mums patinka, mes galime tam diktatoriui PADIKTUOTI!!!.. Štai padarykim kolektą kelionei Bostonan. Aš pats važiuoju! užvažiuosiu pas draugą M. K. į Montello ir... O... pabaigsiu po kolektos!"

Pereina per publiką su skrybėle rankoj ir surenka dolerį ir septynioliką centų variokais ir. tęsia toliau:

"Kas važiuos Bostonan gint korespondentų teisių nuo redaktorių už $1.17! Ak! gaila! nemokam gint savo brangias darbininkiškas teises! nenorim suprast, jog vienybėje galybė! na o vienybei palaikyti reikia pinigų! o čia tik doleris ir septyniolika centų! Nereikia didelio mokslo, kad būt vadu. Aš va pilnai galiu jums vadovauti! Juk apie tai neabejojate! Juk tikite, kad aš galiu apginti jūsų reikalus kuogeriausiai!.. Tikjum pinigų gaila!.. Šiūr, kad taip! Taip ir liksite neapginti nuo redaktorių!"

Art. Goebel ir Harry Tucker sveikina viens kitą užbaigę be sustojimo kelionę orlaiviais iš Los Angeles į New Yorką į pažymėtiną laiką 18 val. ir 58 minutes.

Publikai taip patiko korespondento spyčius, kad buvo besirengianti jam kaiių iškaršt. Girdi, privirs už mūsų pinigus tokios košės, kad paskui visiems teks raugėti. Kalbėtojas, pastebėjęs publikoje nieko gero jam nelemiantį šnibždesį, suprato, kad jam gali būti negerai, nutraukė kalbą ir kaip burbulas dingo niekam nieko nesakęs.

Vietinis

Aitvaro prierašas: Kaip gaila, kad sudėjo tik $1.17 ir korespondentų čampijonas neatvyko į redakciją apginti korespondentus nuo tų nedorų redaktorių. O tai šviežiena būtų buvusi! Ligšiol bendradarbiai mokina redaktorius tik per laiškus ir karšia jiems kailį irgi per laiškus, bet tai neskauda. O kad taip kumščiu pamokinus! gal išmoktų šį tą?

Tie nedori redaktoriai nemato, kaip aš įlendu į redakciją per rakto skylutę, bet aš matau, ką jie daro, girdžiu, ką jie kalba. Man net ašaros byra žiūrint, kaip tie užkietėję redaktoriai skaito tokius pamokinančius, tiesiog saliamoniškus laiškus nuo kaikurių korespondentų, bet visi pabarimai ir pamokinimai tiek teilenda į jų kietas galvas, kiek žirnis į sieną.

Na argi negražūs tie pamokinimai ir pabarimai? Vienas didžiai gerbiamas kunigas rašo: jūs bolševikai! Kitas nemažiau gerbiamas proletaras rašo: jūs kapitalistų pakalikai! Kitas gerbiamasis rašo: girkit diktatorius ir fašistus, nes aš medalį gavau! dar kitas rašo: keikit juos, nes aš negavau medalio ir jo nebenoriu! Dar kitas skundžiasi: manę užpuolė pakusos, kai pamačiau jūsų laikrašty Mutt and Jeff! Bešališkas korespondentas grasina: boikotuosiu laikraštį, jei neleisit man parašyti tikriausią tiesą apie mano kleboną! Toks pat bešališkas kitas korespondentas iš tos pačios kolonijos rašo: pasmaugsiu jus, jei šmeižšite kleboną!.. Kiti vėl bara: kam parašėt "piktumėliai?" tai buvo ne piktumėliai, bet angelėliai! O jau kokių gražių patarimų tie redaktoriai gauna del antgalvio! Vieni sako, kad būtų garbanuotas, taip sakant, fliaperiškas; kiti, kad geras yra storas, riebus, didelis, *topornas,* proletariškas; kiti vėl nori plono; dar kiti kad raidės būtų pasvirusios į dešinę, kiti — į kairę; spalvų mylėtojai nori kad būtų spalvuotas, arba visai panašus į laumės juostą.

Na ir žinote, ką tie nedori redaktoriai daro? Ne tik kad neišsigąsta, bet dar pasakas pasakoja. Sykį man teko nugirsti vieną jų pasakojant štai kokią pasaką: Senas tėvas ir jo mažas sūnus vedė asilą į turgų. Sutinka jie keleivių būrį. Keleiviai juokiasi iš jų. Sako: tai bjaurybė senis! asilas eina dykas, o vaikutis turi pėščias taip toli eiti. Užsodino senis ant asilo sūnų. Sutinka kitą keleivių būrį. Ir tie niekina senį ir sūnų. Tai, sako, išdykęs vaikas ir kvailas senis. Senis pėščias vargsta, o jaunas išdykėlis joja raitas. Sutinka kitą keleivių būrį. Tie vėl kritikuoja. Tuomet abu užsilipo ant asilo ir joja. Kitas keliauninkų būrys tečiau dar aršiau juodu kritikuoja už asilo apsunkinimą persunkia našta. Po tos kritikos tėvas ir sūnus nulipo abu nuo asilo ir ėmė jį nešti, bet, kuomet sutiko dar vieną keleivių būrį, tie ką juokais ne plyšo matydami, kaip senis ir vaikas neša asilą. Taip tai jiems ir nepasisekė įtikti beveik, niekam. Pasakęs tą nedorą pasaką vienas redaktorių nusijuokė ir sako: visiems visvien neįtiksi. Užtenka, jei didžiuma skaitytojų ir literatinė komisija su mumis ir vėl rašo savą!

Ne taip toliau negali būti. Reikia visiems įtikti, visų raštus talpinti. Aš sugalvoc jau štai kokį *skymą:* Visupirma antgalviai. Nori kas, kad būtų fliaperiškas antgalvis? dėk fliaperišką kol kas nors nepareikalaus "taporno" ir tol jo laikykis, kol vėl kas nepareikalaus krypusio į kairę ir jo laikykis, kol kitas neužsigeis žalio arba mėlyno, ir geltono ir tt. Tuo būdu nors ir po truputi, bet užtat įtiksi visiems, nors ir neilgam. Taip pat ir su raštais. Keik su Jonu Juozą ir su Juožu Joną. Dėk viską, ką tik kas prisiunčia.

Laikšraštis bus margas ir redaktorių nereiks. Nebus redaktorių diktatūros, tik virš redaktorių demokratija! Valio virš redaktoriai.

Aitvaras

SEIMININKĖMS PATARIMAI

GREITA BULVINĖ SRIUBA

Galima padaryti bulvinę sriubą labai greitai vartojant sekančius:

1 kvorta pieno
1 puoduką sutarkuotų bulvių
1½ šaukštuko druskos
2 šaukštuku sviesto arba kito riebumo ir kelis lašelius cibulių sunkos.

Įdėk sutarkuotas bulves į pieną, ir kaip tik pradės virti įdėk riebumą, druską ir cibulio sunką. Ypatingai vaikams ši sriuba yra labai gera.

F. L. I. S.

LAŠINUKŲ IR BULVIŲ SRIUBA

Nuskusk ir supiaustyk mažais šmotelhais dvi pusėtinai didelias bulves ir įdėk į vieną kvortą, verdantį padruskintą vandenį. Skauradoj iškept du šmotelius plonai supiaustytų lašinukų, išimk iš skaurados ir tame riebume įdėk du šaukštuku sukapotų cibulių ir tegul pakepa penkias minutas, arba pakol minkšti. Išimk bulves iš vandenio ir sutrink. Vėl įdėk į vandenį, kuriame buvo virtos, taipgi įpilk cibulius su riebumu. Supiaustyk lašinukus mažais šmoteliais ir įdėk į sriubą. Paskonink su pipirais ir sukapotom petruškom. Taipgi į sriubą galima įdėti salierų, tomačių arba kitų virintų daržovių.

F. L. I. S.

SENOVIŠKAS RYŽIŲ PUDINGAS

Gražiai nuplauk šaukštą ryžių ir įdėk į kvortą pieno, pridėk trečią dalį puoduko cukraus ir aštuntą dalį šaukštuko muskatinio riešuto (nutmeg) arba cinamonų, ir vieną šaukštuką druskos. Kepk pečiuje per dvi arba tris valandas, tankiai maišant. Jeigu povaliai kepa, pienas sutirštėja ir ryžiai išsipučia kelis kartu savo originališko didumo. Jeigu dvigubai ryžių vartota tai nereik taip ilgai kepti, nes ryžiai patirštins pudingą, bet pudingas nebus toks smetonuotas. Kartais galima pridėti puoduką rozinkų.

F. L. I. S.

GRĮŽTA Į WATERBURY

Dr. Mykolas Devenis atsiuntė kabelį iš Paris'o, Francijos, rugsėjo 27 d. savo broliui, kad grįžta savo ofisan, Waterburyn, ant Bank St. Bus Amerikoje atplaukęs spalių 16 d.

P.

Vanagaičio Dainos

Kas norite išmokti gražių ir linksmų dainų kreipkitės į mus, o gausite sekančias Vanagaičio kompozicijas. (Įsigykite ir "Vanago Plunksną" ten žodžių rasite).

Solo Dainos:

1. **MAMYTĖ** (sopranui ir tenorui, ne lengva) ____ 60c.
2. **AŠ BIJAU PASAKYT** (lengvutė; baritonui, mezzo sopranui) ____ 40c.
3. **LITAI** (baritonui: lengvutė, tinka "Menas, Mokslas, Sportas" iš "Vanago Plunksnos") ____ 50c.
4. **GODELĖS** (žemam balsui: mergaitės žodžiai "Van. Plun.") ____ 60c.
5. **STASYS** (tinka "Barbora" iš "Vanago Plunksnos) ____ 60c.
6. **DUL DUL DUDELĖ** (aukštam balsui: lengva, graži) ____ 50c.

Chorams Dainos:

2. **VĖJUŽĖLIS** (ilga, lengva, lyriška daina) ____ 35c.
4. **MUZIKA MUZIKA** (galima šokti galima visaip paįvairinti dainuojant) ____ 25c.
7. **8-NIOS LIAUDIES DAINOS** (daugiausiai dzūkų: tinka solo, dviem ir 4 balsam) ____ 40c.
8. **"DAINUOK" II Dalis** (mokykloms ir chorams: gražus duetai, svajonių dainos) ____ 60c.
9. **NAKTIS SVAJONĖMS PAPUOŠTA** (solo arba duetas; romantiškumo ir meilės pilna) ____ 60c.
10. **MALDA** (tinka 16 vasario giedoti koncerte, publikai sustojus; patriotiška) ____ 30c.
11. **VANAGO PLUNKSNA** (tekstas su nurodytoms melodijoms ir deklemacijoms) ____ 25c.

FORDUKAS (Poupuri iš 14 liaudies dainų. Vyrų chorui ir soprano. Juoko daug, lengva dainuoti).

Mokykloms vadovėlį "Dainuok II dalis," imant dideliam skaičiuje, duodame didelį nuošimtį. Chorams taip-gi duodama nuolaida. Kreipkitės į

"DARBININKAS"

366 W. Broadway, South Boston, Mass.

DARBININKAS
(THE WORKER)
Published every TUESDAY and FRIDAY
— by —
SAINT JOSEPH'S LITHUANIAN R. C. ASSOCIATION OF LABOR
Entered as second-class matter Sept. 12, 1915 at the post office at Boston, Mass. under the Act of March 3, 1879.
Acceptance for mailing at special rate of postage provided for in Section 1103 Act of October 3, 1917, authorized on July 12, 1918.
SUBSCRIPTION RATES:
Domestic yearly $4.00
Foreign yearly $5.00
Domestic once per week yearly $2.00
Foreign once per week yearly $3.00
PRENUMERATOS KAINA:
Amerikoje metams ....
Užsieny metams ....
Vieną kart savaitėje metams ....
Užsieny vieną kart savaitėje met. $3.00
"DARBININKAS"
366 West Broadway South Boston, Mass.
Telephone South Boston 0620

PROTINIAI APJAKĖLIAI

Tiesa yra viena, bet kiek yra tokių žmonių, kurie stengiasi ją pamatyti, kurie jos ieško, kurie nori ją rasti? Užtat kiek daug, neapsakomai daug, yra tokių, kuriems rodosi, kad tik jie vieni temato tiesą, visi gi kiti, kurie su jais nesutinka, klysta. Jiems atrodo, būk jie turi tiesos monopolį ir, jei gali, bando prievarta primesti kitiems savo tariamą tiesą; jei to padaryti negali, pyksta ir šmeižia tuos, kurie jų nuomone klysta. Jei kada, tai ypač dabar, besiūbuojant politinei kampanijai, tas metasi į akis. Itūžę republikonai mato šalies pražūtį, jei demokratai laimės; įkaitę demokratai pranašauja baisias nelaimes, jei republikonai laimės. Čia turime omeny ne profesijonalus politikierius, ne samdytus agitatorius, bet eilinius piliečius, kurie ištikrųjų tiki, jog J. Valstijoms gręsia dideli pavojai, jei priešingoji partija laimės rinkimus. Jų protai įstoję į siauras partines vėžias ir jomis važiuoja. Tie žmonės gyvena ne savo, bet svetimu protu, įpročiais, obalsiais, nes kurkas lengviau yra gyventi svetimu protu ir pykti ant kitų, negu pačiam šaltai ir objektingai galvoti.

Bet netiktai rinkimų metu taip yra. Paimk eilinį bolševiką. Ar daug jis galvoja, ar daug supranta apie bolševizmą? ar praktikuoja komunizmą? ar skubina bėgti iš kapitalistinio Amerikos "pragaro" į raudonąjį Rusijos "rojų?" Kur tau! visas jo "bolševizmas" yra tame, kad jis uoliai keikia visą, kas yra nebolševikiška, nes taip daryti įprato. Keikti lengva, lengva važiuoti kitų nutiestomis vėžėmis, bet sunku yra savystoviai galvoti.

Ir netik eilinis bolševikas yra atsisakęs ir nuo senojo švieto ir nuo savo galvos. Pasidairę po pasaulį daug rasime tokių begalvių važiuojančių per gyvenimą kieno nors pravestomis vėžėmis. Socialistai, fašistai, kapitalistai, demokratai, budistai, mahometonai, žydai, metodistai, baptistai, masonai ir tt. ir tt. turi tokių "kupinų". Kiekviena žmonių grupė, ar ji būtų ekonominė, ar tautinė, ar religinė, ar kokia kitokia, turi daug žmonių, kurie tingi savysto-viai galvoti, o, jei ir norėtų, tankiai nemokėtų. Jiems kurkas lengviau važiuoti per gyvenimą įpročių, tradicijų, obalsių vėžėmis. Ir mes katalikai turime tokių. Jie važiuoja paviršutinės katalikybės vėžėmis, bet tik paviršutinės. Katalikybės esmė jiems svetima. Gimė iš katalikų tėvų, iš mažens priprato vadintis katalikais, priprato atlikinėti kaikurias nesunkias paviršutines pareigas — ir skaito savę katalikais, nors Dievo ir artimo meilės neturi savy nė krislo ir turėti neketina, nors neretai talkininkauja ne katalikams, bet katalikų aršiausiems priešams. Bet pasakyk tokiam, kad jis yra šiaudinis katalikas, kurio siela nėra katalikiška, bet tik likimo įstumtas nesąmoningai važiuoja paviršutinio katalikiškumo vėžėmis, kad jis yra katalikams ne pliusas, bet kenksmingas balastas — jo piktumui galo nebus! Tos rūšies "katalikas" nesigaili piktos kritikos saviems. Niekas jam nepatinka pas katalikus: nė jų organizacijos, nė jų spauda, nė jų darbuotė, nė jų įstaigos, nė jų mokyklos, nė jų pasilinksminimai, žodžiu sakant — niekas. Tankiai toks katalikas nepasitenkina kritika savųjų, bet aktingai remia katalikų priešus: prisirašo prie jų organizacijų, palaiko jų spaudą, bet nežiūrint viso to nė nedrįsk jam pasakyti, kad jis yra ne katalikas, bet katalikų priešas ir katalikų priešų uolus talkininkas, nes jis tau to nedovanos iki grabo lentos! Kodel žodis davatka įgijo paniekos ir pašaipos reikšmės? Delto kad buvo ir yra tokių davatkų, kurios yra "šventos," bet nekrikščioniškos pikčiurnos ir liežuvininkės, kurios važiuoja paviršutinės katalikybės vėžėmis, bet nemoka ir nenori mylėti nė artimo nė Dievo ir savo nekrikščioniško elgesiu meta negražų šešėlį ant tikrai dievotų katalikių, kurios daro ypatingų patarnavimų tarnaudamos Dievui ištikimai ne tik lūpomis, bet širdimi, darbu, pasišventimu, savęs išsižadėjimu, meile. Šioms pastarosioms davatkos vardas netinka. Davatkomis šiandien vadinama tas "asabas," kurios tuo pačiu liežuviu, ir Dievą "garbina," ir savo garbina ir kitų "griekus" skaito.

Katalikų priešai labai mėgsta katalikus pravardžiuoti davatkomis, lyg kad patys neturėtų savų davatkų. Kas pav. jei ne bolševikiška davatka (arba dievašninkas) yra toks bolševikas, kurs bolševizmo nesupranta, bet jį "garbina" tuo, kad giria visus bolševikus ir keikia visus nebolševikus? Yra tokių pat socialistinių, sandarinių, tautiškėjančių ir kitokių davatkų ir davatkinų, kurie temoka liežuvauti apie kitus ir savuosius aklai girti. Tokio pat tipo yra šiandien plačiai ir nepavydėtinai pagarsėjusi protestantiškai republikoniška politinė davatka, Mrs. Willebrandt. Ji švaistosi po valstijas ir nesugeba pasakyti nieko apie republikonų partiją, bet užtat moka tikrai davatkiškai agituoti prieš Smith'ą fanatiškų pryčerių tarpe.

Pasauly buvo ir bus žmonių, į kurių galvas įsiskverbusios neįprastos jiems idėjos verčia juos ne galvoti, bet pykti; kurie ne tiesos ieško, bet aklai gina savo būrio pasenusius piktumėlius, neapykantas, netoleranciją, bet ne idealus, kurių nesupranta. Juos nelabai galima už tai kaltinti, jei tai yra eiliniai būrio nariai, kurie neturėjo galimybės pasiekti aukštesnio kultūros laipsnio, nėra pratę savystoviai ir objektingai galvoti. Bet visai kas kita, kai būrio vadai gyvena taip pat kaip ir eiliniai būrio nariai ne idėjomis, bet piktumais. Liūdnas tai reginys ir nieko gera nelemiantis. Nėra ko stebėtis, jei pav. eilinis bolševikas, socialistas ir fašistas įrodinėja "tiesą" keikdami kits kitą, bet kuo pateisinsi jų vadus, jų "mokytus" redaktorius, kurie lygiai taip pat "įrodinėja" bolševizmo, fašizmo ir socializmo "gerumą?" Tokie vadai tikrumoje teįrodo tik savo protinį ir savo grupės idėjinį bankrutą ir kultūros stoką ir daro neapsakomai daug žalos netik kitoms visuomenės grupėms, bet ir savajai.

PELĖ DE LAPUKO

LIETUVOS KAIME

II.

Ar visi vyksta į atlaidus? Biznio reikalai. Įstatymai ir gyvenimas kiekvienas sau. Vabalninko miestelis. Įstaigos. Amerikiečiai mecenatai. Saviškiai neturi imti viršų. Iš ko gyvensime.

Kad ir daug tūkstančių suvažiuoja per Žolynę Vabalninkan, kad rodos netilptų bažnyčion nė šventoriun, tačiau tie tolimesni, svečiai nė nesiskubina į bažnyčią. Aišku kad dauguma vyksta į atlaidus, bet toli gražu ne visi. Jau kely gali pastebėti, kad šalia pakinkyto arklio — bėga dar už apynasrio pririštas arklys. Į kur taip? — ogi į mugę!.. Nuo neatmenamų laikų, kai aš dar mažas būdavau — vis atsimenu, tuos nepaprastai didelius 15 rugpiūčio ir rugsėjo 8 d. didelius arkliaturgius Vabalninke. Bet atėjo nauji laikai. Susilaukėm savo nepriklausomos valstybės. Mūsų seimas kitų įstatymų tarpe išleido švenčių įstatymą. Tame įstatyme norėta pagerbti mūsų šventės ir bendrai šiek tiek sukultūrinti mūsų viešąjį gyvenimą. Minėtų įstatymu draudžiama laike tokių švenčių prekiniečius. Tiesa porą metų panašiai buvo. Prekimečiai buvo draudžiami. Šiandien jau vėl kas kita! nustatytos gatvės įvairiausio amžiaus ir rūšies arkliais, dargi gatvėmis jodinėja. Niekas niekam nesako. O įstatymas rodos tebėra. Įstatymas yra, tik jis daugiau kaž kodel nevykdomas. Įstatymas ir gyvenimas kiekvienas eina skirtinais keliais.

Pats Vabalninko miestelis, per karą sudegintas — pilnai atsistatęs. Yra keletas naujų ir mūrinių namų. Valsčius, ligoninė, su gydytoju, vaistinė, kelios pradžios mokyklos, Mergaičių namų ūkio ruošos mokykla. Steigiama dar mergaičių amatų mokykla. Yra dar bankelis, pieninė, vaisių perdirbimo bendrovė su dirbtuve, verpykla, lentpiūvė, keli malūnai ir tt.

Vertas paminėti vienas amerikietis p. Sklenis, kurs yra vertas mokslo mecenato vardo. Priešais pat bažnyčią statomi mūro dviem aukštais namai. Tai aukščiau paminėto amerikiečio pinigais būsimoji katalikų mokykla. Ištikro, kiek mes turime pasiturinčių amerikiečių savo brolių užjūrį. Gal ne vienas iš jų pajėgtų savo gimtajam bažnytkaimy įkurti mokyklą, skaityklą ar liaudies namus. Būtų tatai tikrai gražus kultūringas paminklas savo broliams, ir būsimos kartos amžinai minėtų tuos kultūros globėjus.

Ir krautuvių, arbatinių Vabalninke netrūksta. Arbatinių gyvavimas, daugeliui esąs įtartinas. Aš žinoma čia nieko tikro nežinau, tai šiuo kartu ir patylėsiu. Krautuvių yra irgi nemažai, ir didžioji jų pusė pačių lietuvių vedamos. Matyt neblogiau jąms sekasi už svetimtaučių. Kiekviena didina apyvartą, plečiasi, gyvuoja. Dabar kaimiečiai sąmoningai stengiasi palaikyti savuosius. O mūsų pirkliai kas kart labiau įgusta. Dabar svarbiausias dalykas kaimiečiui gauti gėra prekė už prieinamą kainą. "Už-

Naujas dviejų šrubų Diesel laivelis, kuris kainavo pastatyti $625,000, yra brangiausias privatis pasivažinėjimui laivelis pastatytas šiais metais. Jo savininkas yra Julius Fleishman iš Cincinnati.

Valdžios Pinigų Švaistymas

Kas nori gauti kokį nors darbą, tas duoda tam darbui kokį nors pasiūlymą. Už jį nieko nereikia mokėti ir jis darbdavio nevaržo.

Norėdama statyti geležinkelio šaką Amaliai-Telšiai-Kretinga, geležinkelių valdyba per savo žinomą geležinkelių statybos inžinierių Murzą smulkiai ištyrinėjo, apskaičiavo ir patiekė projektą. Pagal projektą ir apskaičiavimą šio geležinkelio dalis iki Telšių buvo pastatyta savo jėgomis. Danų firma "Heigart ir Co." pasiūlė, vikusią geležinkelio dalį užbaigti ir tam reikalui pristatė projektą bei planą, už kuriuos pareikalavo sau 100,000 litų. Šioj konkurencijoj dalyvavo ir kitos firmos, tačiau jos atlyginimo už pasiūlymą nereikalavo ir negavo. Firmai Heigart 100,000 litų išmokėti. *Susisiekimo ministeris valstybės kontrolieriaus du kartu prašė leidimo*, bet nebuvo duotas. *Prokuratūrai reikėtų išaiškinti, kas šiame atvejy buvo užinteresuotas valdžios pinigų švaistymu.*

"Rytas"

"Nebėra garbingesnės misijos, kaip laikraštininko. Aš laiminu jų pašaukimo simbolį." (Popiežius Pius X)

* * *

Vietoj gulėdamas ir akmuo apželia. (Lietuvių priežodis).

siprašyti" "nuderėsi" — eina iš mados. Ir žydeliai dauguma jau laikosi tvirtų, be užprašymo kainų.

Nekokio įspūdžio daro tik vadinamieji perėjūnai "kabelninkai," kurie per atlaidus atvyksta pasipelnyti. Su saldainiais "amerikoniškų" "laimės" būdu vilioja iš pusbernių ir suaugusiųjų pusličius. Jie patys net saldainius dirbdina. Aišku kokios vertės jų tavoras.

Seniau, atsimenu, kad ir pereitais metais — kiek vaisių priveždavo: obuolių, kriaušių, agurkų — vežimai lūždavo. Šiemet nei už auksą negausi! Viskas pribūsiąs vėlai, bet ir vėlai ne visko bus. Agurkų tik tas paragaus, kurs po stiklais pasodino. Obuolių, kriaušių daug išgadino šalnos ir vasaros sniegas. O kurie liko — negali prinokti. Pereitais metais sodnai mažai żydėjo — vaisių nebuvo, šiemet taipgi nebus. Prisieis ir šiemet vaisių perdirbimo bendrovei vynas sunkti ne iš obuolių, bet iš šermukšnių uogų, o gal dar iš girtuoklių!...

(Bus daugiau)

LEGENDOS APIE DIEVO MOTINĄ

Joana Arntcen

Kai Išganytojas vaikščiojo ant žemės mokindamas žmones ir darydamas stebūklus, Dievo Motina sėdėdavo viena savo namelyje ir mąstydavo: "Kažin, kaip dabar sekasi mano sūnui?" Tačiau Ji turėjo mažą pasiuntinį, kuris visuomet lydėdavo Išganytoją Jo kelionėse ir kiekvieną dieną parnešdavo apie Jį žinių: tai buvo vyturėlis. Kartą vyturėlis rado Dievo Motiną nuliūdusią, nes Jos sūnui išpranašavo baisius kentėjimus ir mirtį. Marijai atėjo tuomet sunkios valandos. Tada vyturėlis čyrėvo taip skardžiai ir taip linksmai, kad Marija vėl linksmesnė darėsi. Kai Išganytojas keliavo į Nazaretą aplankyti savo Motinos, tai vyturėlis parlėkęs pirmiau užgiedojo:

— Čyrų, vyrų! Čyrų, vyrų! džiaugkis, Švenčiausioji Mergele, nes Tavo sūnus jau visai arti.

O kai Išganytojas kybojo ant kryžiaus, vyturėlis taip pat plasnojo, viršui kryžiaus liūdnai čirendamas, aplink Šventąjį Vadą ir vis mėgino ištraukti erškėčių dyglius iš Išganytojo galvos.

Kada Marija buvo imama dangun, Ji pasiėmė su savimi ir tą ištikimą paukštelį. Dievo Motina davė po savo žvaigždiniu apsiaustu savo mielajam pasiuntiniui šiltą vietelę, užtat vyturėlis dar ir dabar pasikelia anksti rytą aukštyn ir siunčia Dievo Motinai savo linksmą giesmelę.

* * *

Viena našlė, nors dirbo tiek, kiek tiktai jai jėgos leido, buvo taip neturtinga, kad nieku galėjo numalšinti bado dviems savo vaikučiams. Vieną dieną ji nuėjo su savo berniuku ir mergaite į mišką. Kada jie susėdo ant samanų, mergaitė tarė:

— Mamyte, man taip pasidarė tamsu akyse, kad aš nieko negaliu matyti. — Tuo tarpu ji priglaudė savo galvutę prie motinos ir užmerkė akutes.

Motina nežmoniškai nusigando.

— O Dieve, — meldėsi ji, — prašau Tavęs, neleisk taip vargingai badu numirti mano kūdikiui.

Staiga pasidarė miške tylu, lyg bažnyčioje: joks paukštelis negiedojo, joks medis nešlamėjo. Tarpe medžių nušvito didelė šviesa. Šviesa vis artinosi, o vidury šviesos stovėjo stebūklingai graži moteris, kuri taip prakalbėjo:

— Aš esu Mergelė Marija ir atėjau tau pagelbėti. Žiūrėk, aš pasėsiu ir leisiu augti miške tokiai daugybei uogų, kad jūs galėsite numalšinti savo badą.

Ir vėl nueidama darė rankomis tokius judėjimus, lyg kad barstytų ant žemės sėklas. Kai Marija tarp medžių pranyko, moteriškė atsistojo ir pažiūrėjo ant žemės: aplinkui, kur tik ji galėjo užmatyti, buvo lyg nusėta raudonomis žemuogėmis. Taip išgelbėjo mo badó save ir vaikučius. Ir dar daug kvepiančių vaisių parsinešė namon.

* * *

Kartą gyveno vienas karalius, kuris turėjo gražią ir labai dorą žmoną. Vieną sykį karalius turėjo ilgam iškeliaut. Šalį valdyti pavedė savo jaunesniajam broliui. Pastarasis buvo blogas žmogus ir jis užsimanė įvesti karalienę į piktą. Kadangi jis neliovė ir kitus traukęs į piktą, tai, kad jis daugiau niekam nekenktų, karalienė liepė jį uždaryti pilies bokštan. Po penkių metų ji išgirdo, kad karalius jau grįžtąs atgal. Karalienė labai nudžiugo ir del to, užmiršusi visus jai padarytus skausmus, paliuosavo savo piktąjį švogerį ir pasiuntė jį pasitiktų karaliaus. Karalius išvydęs savo brolį paklausė:

— Kodel tu taip išblyškęs?

Jis atsakė:

— Valdove, tavo žmona mane lyg kokį belaisvį išlaikė penkis metus bokšte. Tau nesant ji padarė labai daug pikto, ir kad tokiu būdu aš jai negalėčiau kliudyti, ji mane uždarė nuošaliai.

Karalius labai supyko ir kada jį žmona meiliai pasitiko, jis ją atstūmė atgal ir įsakė išvežti ją ant apleistos salos ir ten nukirsti galvą. Karalienė su didžiausiu dievotumu šaukėsi Marijos pagalbos.

Kada ji su tarnais atvyko ant salos, atėjo vienas riteris, kuris tuo laiku grįžo namon aplankęs Romą. Karalienė pasisakė, kad ji esanti nekalta ir prašė kokiu nors būdu ją išgelbėti. Riteris išliuosavo ją iš budelių ir paklausė, kas ji esanti. Karalienė nenorėjo prisipažinti, bet prašė, kad jis pasiimtų ją su savim patarnauti jo namuose. Riteris ją pasiėmė, o jo žmona labai maloniai ją priėmė. Karalienė turėjo auklėti riterio sūnelį ir ji tą pareigą atlikdavo rūpestingai. Riteris turėjo brolį, kuris mane, kad gražį, svetimšalė moteris esanti neaukšto kilimo ir norėjo ją sau apsivesti. Kadangi ji jokiu būdu nesutiko, tai jis pasiryžo jai atkeršyti. Kartą ji, laikydama ant kelių kūdikį, užmigo; tuomet jis išėmė iš ano riterio brolio, nuduro

IŠ KATALIKŲ FEDERACIJOS CENTRO

IR VĖL SUKAKTUVĖS

Kiekvieno žmogaus gyvenime yra linksmų ir liūdnų nuotikių, kuriuos žmogus prisiminęs džiaugiasi arba liūdi, bet yra įvykių, kuriuos atjaučia visa tauta, kurie paliečia ne vieną šeimyną, ne vieną kaimą ar miestą, bet visą tautą. Tokių nuotikių lietuvių tauta yra daug turėjusi.

Lietuviai džiaugėsi, kuomet didysai Lietuvos kunigaikštis 1410 m. uždavė mirtiną smūgį kryžiokų ordenui kuris užpuldinėdamas Lietuvą naikino. Lietuva liūdėjo, kuomet 1795 m. rusai pavergė Lietuvą ir 1864 m., kuomet tie patys rusai ir spaudą lietuviams uždraudė manydami lietuvius surusėsiant. Visa Lietuva labai apsidžiaugė, kuomet po šimtmetinės svetimųjų okupacijos, tuos okupantus pati savo pastangomis nusikratė, bet ir vėl visa lietuvių tauta labai turėjo nuliūsti, kuomet mūsų "bracīe polaci" viliuginu būdu už dviejų dienų po Suvalkų sutarties pasirašymo 1920 m. spalių devintą dieną, užgrobė Lietuvos sostinę Vilnių.

Šiemet spalių 9-tą dieną kiekvienas lietuvis minės aštuonių metų tas viliugingas sukaktuves, tą dieną mes prisiminsime sau kaip geriausis Lietuvos jaunimas savo gyvybę statydamas pavojun, gynė savo prabočių numylėtą tėvynę ir ne vienas, bet tūkstančiai to prakilnaus Lietuvos jaunimo ir galveles savo paguldė, kad tiktai Lietuva ir vėl nepakliūtų po naujo okupanto jungu.

Kovojant su daug galingesniu priešu lietuvis gynėsi iki paskutinio momento ir tiktai per jo lavoną peržengdami lenkai tegalėjo Vilnių pavergti.

Spalių 9-tą dieną kiekvienais metais iki kol Vilnius nebus atvaduotas, mes minėsime tas liūdnas sukaktuves ir skelbsime pasauliui: *Ei, pasauli, mes be Vilniaus nenurimsim!*

Vilniaus lietuvių atstovės misija

Paliokams pavergus Vilnių, kartu su juo likosi pavergta visas trečdalis Lietuvos žemių ir arti milijono lietuvių. Ten liko šimtai karo našlaičių, kurie reikalauja motiniškos globos. Paliokai norėdami greičiau lietuvius sulenkinti netik tų našlaičių negloboja, bet ir lietuviams juos globoti trukdo, tai išvarydami iš užimamo buto, tai uždarydami jų mokyklas, tai kitą kokią šunystę sumanydami, bet lietuvis kenčia dantis sukandęs ir laukia dienos išsiliuosavimo iš paliokų jungo.

Vilniaus Lietuvių Labdarybės Komitetas turi įsteigęs visą eilę bendrabučių, kuriuose užlaikoma virš 600 našlaičių bei neturtingų tėvų vaikučiai. Turi įsteigę siuvyklą, mezgyklą, audyklą, batsiuvystę ir dailidystės dirbtuvę, kur augantieji vaikučiai mokinami naudingo amato, kurį išmokę galėtų sau duoną pelnyti. Vilniaus lietuviai nors nežmoniškai lenkiškų idijotų persekiojami, bet jie užlaiko ir savo aukštesniąją mokyklą—gimnaziją. Bet tos visos įstaigos užlaikyti ir da kartu gintis nuo visokių valdžios puolimų yra nepakeliama vilniečiams našta.

Taigi po aštuonių metų sunkaus darbo ir neapsakomo pasišventimo vilniečiai pavargo, todel jie prisiuntė savo nenuilstamą darbuotoją ponią Emiliją Vileišienę, paprašyti mūsų pagalbos, kad mes tiek kartų pagelbėję Lietuvai neatsisakytume ir Vilniečiams ištiesti savo pagalbos ranką ir palengvinti jų sunkią naštą. Kadangi mes išsiskirstę gyvename ir jokiu būdu negalima visiems vienon vieton susiirnkti, kad išgirdus iš lūpų asmens, kuris buvo liūdytojas tų kruvinų kovų už Vilnių ir savo ranka aprišo žaizdas Lietuvos didvyrių kovojusių už Vilnių, Lietuvos sostinę, už Gedimino Pylį, už Vytauto ir šv. Kazimiero kapus, todel gerbiamoji Vilniaus lietuvių atstovė pati lankysis po lietuvių kolonijas ir gyvu žodžiu apipasakos visus Vilniaus lietuvių vargus ir jų kovą už tautos gyvybę.

Spalių 7 d. 2 val. po piet, C. Brooklyn, N. Y. ir vakare 8 val. Newark, N. J.

Spalių 9-tą Apreiškimo P. Šv. parapijos salėje, Brooklyn, N. Y.

SSalių 11 d. Yonkers, N. Y.
Spalių 13 d. Bayonne, N. J.
Spalių 14 d., Linden, N. J.

K. J. Krušinskas,
Feder. Sekretor.

Herbert Hoover ir jo žmona išėjo iš mažo namelio West Branch, Iowa, kuriame jis gimė. Republikonų kandidatas sustojo čia pasimatyti su savo senais draugais.

LIETUVIŲ ŠVIETIMO TRUKDYMAS OKUPUOTOJ LIETUVOJ

Lenkai okupuotoj Lietuvoj visomis priemonėmis trukdo lietuviškų mokyklų ir kultūros organizacijų darbą. Sakysim, einant jų įvesta tvarka, "Ryto" draugija, kurios žinioj yra visos lietuvių pradžios mokyklos Vilniaus krašte, turi gauti kiekvienais metais atskirą leidimą kiekvienai mokyklai veikti, — vadinamąją koncesiją. Be to, daug yra vargo, kol lenkų valdžia patvirtina lietuvį mokytoją. Kadangi tautinis susipratimas pasekmingiausiai gali būti keliamas tik per mokyklas, tai lenkai, siekdami nulenkinti Vilniaus krašto lietuvius, pirmiausia ir nori sumažinti lietuviškų mokyklų skaičių, kliudydami joms veikti. Iš kitos pusės, esant priverstinam mokymui, tėvai privalo leisti vaikus mokyklon. Bet nesant lietuviškų, lenkų valdžia verčia siųsti į lenkiškas mokyklas. Tokiu elgesiu lenkai nori iš karto, taip sakant, nušauti du kiškiu: panaikinti lietuviškas mokyklas ir gauti progos lenkinti lietuvių vaikus savose mokyklose.

Štai, jau ruduo, ir darbas mokyklose prasideda. Bet "Ryto" draugija dar negavo ligšiol koncesijos nei vienai mokyklai. Kabindamosi prie įvairiausių formalybių, lenkų okupacinė valdžia koncesijas mokykloms vilkins kiek galima ilgiau, ir jei duos, tai vėlai rudenį, mokslo metams įpusėjus. Reiškia lietuvių vaikai turės visą rudenį arba nesimokyti, arba lankyti lenkiškas mokyklas. O lenkams tik to ir reikia. Kad lietuvių mokyklos neturėtų gerai paruoštų mokytojų, Vilniuj yra uždaryta ligšiol veikusi lietuvių mokytojų seminarija, kuri ruošė pradžios mokykloms mokomąjį personalą.

Taip tad naikina lenkai lietuvybę Vilniaus krašte. Bet pasirodo, lietuvių susipratimas ir atsparumas yra tiek didelis, kad tokiu elgesiu lenkai savo tikslo neatsiekia. Vilniaus krašte kasmet vis labiau žmonių susipratimas auga ir stiprėja.

"Sargyba"

Susirinkimai

LYG IR APŽVALGA

Per pastarąsias dvi savaiti beveik visose Chicagos lietuvių kolonijose įvyko visa eilė susirinkimų Šv. Kryžiaus ligoninės vajaus ir pašventinimo reikalais.

Kaip atskirose draugijose, kuopose, ar tai klubuose, taip ir skyriuose eina didelis judėjimas, kokį jau gana senai mes lietuviai čia turėjome. Tenka išgirsti visokių nuomonių, bet po išsikalbėjimų, o dažnai ir ginčų prieinama prie vieno dalyko — ligoninė, sava, lietuviška ligoninė mums visiems yra reikalinga ir delto reikia dėtis prie to svarbaus darbo — vajaus, ir pašventinimo iškilmių, kurios bus lapkričo 4 d.

Chicagos lietuvių "sostinėj" — **Bridgeporte** draugijų, profesionalų, biznierių ir veikėjų tarpe eina gyvos kalbos apie Šv. Kryžiaus Lietuvių ligoninę. Visos tautiškai nusistačius draugijos perskaito kvietimo į darbą laiškus, juos priima ir gyvai svarsto. Yra daug vilties kad nei viena draugija neatsiliks neprisidėjus prie vajaus darbų, išrinks atstovus į skyrių ir in corpore dalyvaus pašventinime. Draugijų Saryšyje, kuriame vadovauja senas lietuvių veikėjas p. B. Butkus ir kiti, irgi gyvai kalbama apie visiems lietuviams šiandien rūpimą reikalą. Saryšio moralis pritarimas ir paraginimas draugijas eiti į šį darbą, turi daug reikšmės.

Dievo Apveizdos par. irgi smarkiai veikiama. Vajaus skyrius susirinkimus kas savaitę daro ir kas kart daugiau draugijų prie jo prisideda. Iš pasikalbėjimo su skyriaus valdyba teko sužinoti, kad visos tautinio nusistatymo draugijos įeina į Šv. Kryžiaus ligoninės darbą, kad aukų rinkėjų skaičius auga, kad draugijos in corpore pašventinime dalyvaus.

Cicero draugijos jau kaip ir užbaigė organizavimosi darbą. Dar netekę girdėti nei vieno atsitikimo, kad kuri nors draugija atmestų ligoninės prašymą ir kad atsisakyti šiam kilniam tautiniam reikalui padirbėti. Ciceriečiai ruošiasi taip, kad vajuje galėtų laimėti pirmą dovaną ir kad pašventinime iškilmingai dalyvauti.

West Side. Čia irgi nesnaudžiama. Skyriaus pirm. p. V. Duoba daug rūpesčio deda, kad darbą gerai suorganizavus, o p. Linkus, p. Brazaitis ir kiti stengiasi kuodaugiausia kontestininkų sumobilizuoti. Draugijos prie pašventinimo gana uoliai ruošiasi.

North Side. Tai buvo pirmutinė kolonija, kurioje Šv. Kryžiaus ligoninės vajaus skyrius susikūrė. Visos draugijos, kurios visuomet dedasi prie tautiškų, labdaringų ir visuomeniškų darbų, jau prisidėjo prie skyriaus ir ruošiasi prie pašventinimo. Nors čia, kaip ir nekuriose kitose parapijose, dabar eina parapijos bazaras, bet jis visai neklindo organizavimosi darbo.

Town of Lake. Del tam tikrų priežasčių čia skyrius nesukurta. Bet vajaus darbui užuomazga jau yra padaryta. Yra vilties, kad šiomis dienomis ir šioje kolonijoje susidarys formalus skyrius ir organizuotai leis į tą darbą, kuris visiems lietuviams yra privalomas.

Brighton Parkiečiai nejuokais bruzda. Skyriaus valdyba pilnas rankas turi darbo ir kas kart daugiau draugijų ir veikėjų į ją įtraukia. Iš pasikalbėjimo su veikėjais paaiški, kad Brightonparkiečiai jokiu būdu neužsileis kitoms kolonijoms kiek vajaus darbe, tiek dalyvaujant in corpore pašventinimo iškilmėse.

Roseland'o lietuviams irgi gyvai rūpi taip susiorganizuoti, kad vajuje turėjus geras darbo pasekmes ir kad pašventinime visos draugijos in corpore dalyvautų. Tuo žvilgsniu jau nemažai yra padaryta. Netenka abejoti, kad Roselandiečiai kurie nei nuo vieno tautinio darbo neatsiliko, ne tik ir nuo šito neatsiliks, bet rimtai lenktyniuos su kitomis kolionijomis.

Marquette Park. Tai yra jauniausia lietuvių kolionija ir parapija Chicagoje. Visos parapijiečių mintys yra nukreiptos į statymą bažnyčios ir rinkimą tam tikslui aukų. Bet, nežiūrint to, Marquetteparkiečiai neatsiliks ir nuo ligoninės darbų, nes ligoninė yra statoma jų kolionijoje. Vajaus darbui užuomazga jau yra padaryta. Prie pašventinimo draugijos ruošiasi.

West Pullman. Ši kolonija nėra didelė, bet geral organizuota. Nedaugiausia yra draugijų, bet jos visos gerai stovi, yra skaitlingos. Prie vajaus jos dedasi, pašventinime dalyvaus. Šiuo tarpu yra stengiamasi gauti kuodaugiausia aukų rinkėjų — kontestininkų.

So. Chicago. Nemanykit, kad čia nieko nėra daroma. Draugijoms įteikiami laiškai kviečiant stoti į darbą ir dalyvauti pašventinime. Yra vilties kad ir S. Chicagiečiai nepasiliks kitų kolionijų užpakalyje.

Melrose Pk., Chicago Heights, Waukegan, Indiana Harbor, Kenosha, Gary ir ten eina judėjimas, kad nuo Chicagiečių nepasilikus.

Į pašventinimo iškilmes, lapkričio 4 d. rengiasi atvykti būriai lietuvių iš Detroit, Mich., Cleveland, Ohio, Springfield, Ill. ir kitų tolimų Chicagai miestų.

Vajaus Sp. Komisija
2423 W. Marquette Rd.
Chicago, Ill.

Paul A. Eiple, Eagle Skautas iš Erie, Pa. yra lakūno Byrd pirmoji pagalbos ranka.

---

kūdikį ir įdėjo jai į ranką kruviną kalaviją. Ji pabudusi ir pamačiusi tekantį kraują, taip baisiai suriko, kad atbėgo riteris su žmona ir pamatė baisią nelaimę. Brolis gi ją skundė, sakydamas:

— Ar jūs nematote, kokia ji bloga moteris! Ji turi būti sudeginta.

Riteris su žmona nenorėjo jai nieko daryti, tik liepė ją išvežti laivu iš tos šalies. Laivo žmonės, kurie buvo labai žiaurūs, susipyko del kilnios moters dievotumo ir išsodino ją ant vienos apleistos salos. Ji vėl karštai meldėsi prie Dievo Motinos, pagaliau užmigo, kad atsilsėtų po visų savo skausmų. Sapne jai pasirodė Marija ir tarė:

— Tu daug kentėjai del savo dorybės. Todel žinok, kad tu pergalėsi visus vargus ir visa tau padaryta neteisybė išeis aikštėn. Paimki žolę, kuri auga po tavo galva, ir padaryki iš jos gėrimą. Jei tu duosi jo atsigerti raupuotiems, tai jie pasveiks.

Pabudusi karalienė pamatė po savo galva žolę, kurios dar niekad ji nebuvo mačiusi ir padarė iš jos gėrimą. Praslinkus kiek laiko, priplaukė prie salos jūrininkai, kurie atvežė raupuotąjį; karalienė davė jam to gėrimo ir jis pasveiko.

Ta žinia greit išsiplatino ir pagaliau pasiekė ir tą riterį, kurio brolis taip pat buvo užsikrėtęs raupais. Jis išsileido kelionėn parsigabenti karalienės, bet ji taip prisidengė, kad jos niekas nepažintų.

Ji pasakė riterio broliui:

— Kad tau mano gėrimas pagelbėtų, tai tu privalai viešai prisipažinti savo nuodėmes.

Riterio brolis prisipažino daug savo nuodėmių, bet didžiausio prasižengimo nedrįso jo lūpos ištarti, nes bijojo riterio. Tada riteris tarė:

— Jei tu kokią nors neteisybę prieš mane esi padaręs, tai pasakyk manęs nevengdamas: aš tau visa atleidžiu.

Dabar prisipažino šis piktasis žmogus ir brolio kūdikio užmušimą, sakydamas:

— Bet man dar skaudžiau del anos vargšės moters likimo, negu del vaiko.

Tada karalienė tarė:

— Aš esu ta moteris ir noriu tau už blogą geru atsilyginti.

Ji davė jam to gėrimo ir jis nuo tos valandos pasveiko. Jie prašė, kad karalienė vėl pas juos pasiliktų, bet ji nenorėjo.

Netrukus taip atsitiko, kad ir karaliaus brolis užsikrėtė raupais, ir moteris, apie kurios gyvenimo šventumą jau visa šalis kalbėjo, atėjo į karaliaus dvarą. Bet ir čia karalienės nieks nepažino. Kai karalius su savo broliu prieš ją stovėjo, ji tarė:

— Ligonis turi viešai išpažinti savo nuodėmes, kitaip aš jam nieko negaliu pagelbėti.

Jis prisipažino visus savo prasikaltimus ir, kai kalbėjo apie karalienę, verkė ir karalius, ir visi kurie ten buvo. Tada karalienė davėsi pažinti, ir visi labai džiaugėsi. Karalus tuoj norėjo viską atitaisyti, bet ji pam pasakė:

— Ne, aš atsiskyriau nuo pasaulio ir daugiau nenoriu jo laimės ir garbės. Aš noriu pastoti vienuolynan ir tol, kol aš būsiu gyva, tarnauti Viešpačiui ir Jo mielai Motinai.

Taip ir įvyko. Popiežius ją palaimino ir davė vienuoliškus drabužius. Visas jos gyvenimas buvo Dievo ir Marijos garbei.

* * *

Kai užgimė prakartėlėje Kristus, piemens ir kiti vargingi žmonės atėjo patarnauti pasaulio Išganytojui ir jo Motinai. Tarp jų buvo vienas kalvis, kuris ypatingai rūpinosi šv. šeimynėle, o jo maža dukrelė, kada tik norėdavo, tada galėdavo žiūrėti į Kūdikėlį Jėzų. Bet maža mergaitė buvo luoša: ji neturėjo rankų.

Kartą Dievo motina meiliai jai tarė:

— Prašau, paduok man iš ėdžių Kūdikėlį.

— Aš negaliu, juk aš neturiu rankų, — liūdnai atsakė mergaitė.

— Tik paduok! — tarė Marija ir taip maloniai nusijuokė, kad mergaitė turėjo pildyti jos norą.

Ji ištiesė savo rankų likučius į Kūdikėlį ir žiūri: štai akimirksny išaugo jai rankos. Tada ji padėjo Dievo Motinai ant kelių Kūdikėlį ir šokinėdama aplinkui ir plodama savo rankelėmis iš didelio džiaugsmo tai verkė, tai juokėsi:

— Aš rankeles gavau, o, aš rankeles gavau.

* * *

Kartą į vieną vienuolių ordeną atėjo dievotas žmogus ir prašė priimti jį pasauliniu broliu (ne kunigu). Jis būdamas vienuolyne taip šventai gyveno, kad savo dorybėmis galėjo lygintis ir su kitais vienuoliais, bet jis nenorėjo visą laiką pasilikti pasauliniu broliu. Vienuolynо vyresnysis jam pridavė mokytoją, kad jį išmokytų, bet tas prastas brolis neturėjo mokslui gabumų. Jis išrodinėdavo, kad visa jo išmintis glūdi dviejuose žodžiuose "Ave Maria" (Sveika Marija), kuriuos jis ištardavo visuomet su didžiausiu nuoširdumu.

Jam mirus, ant jo kapo išaugo graži lelija su žibančiais lapais, ant kurių kiekvieno buvo parašyta "Ave Maria."

Broliai, norėdami pamatyti iš kur išaugusios tų nuostabiųjų gėlių šaknys, atkasė kapą ir pamatė, kad jos išaugusios iš jo širdies.

(Bus daugiau)

KAS GIRDĖTI LIETUVIŲ KOLONIJOSE

PITTSBURGH, PA.

Rugpiūčio 12 d., 1928, 7-tą valandą iš ryto, Švento Pranciškaus vienuolyne, įvyko iškilmingos ir įspūdingos iškilmės, kurias atlaikė Jo Malonybė Gerb. Pralotas M. L. Krušas, iš Chicagos.

Pamaldoms prasidėjus, Jo Malonybė Pralotas pasakė neilgą, bet turiningą pamokslą: "Ištvermė geruose darbuose." Tas pamokslas sustiprino visas Sesutes, ir tuojaus prasidėjo Profesija.

Profesija reiškia: padaro įžadus trejiems metams, išpildyti Vienuolyno Regulas taip darant atsiekti didesnę tobulybę šventame savo pašaukime. Sekančios Sesutės padarė Profesiją: Adelaida Kraučiūnaitė — Sesuo Maria Ona (iš Mahanoy, Pa.), Genovaitė Legeckaitė — Maria Edmunda (iš Philadelphia, Pa.), Agota Braukiutė — Maria Raimunda (iš Mahanoy, Pa.), Marijona Valančiutė — Maria Jeronima (iš Cicero, Ill.), Ona Miliukiutė — Maria Magdalena (iš Elizabeth, N. J), Leona Valiutkevičiutė — Maria Francesca (iš Detroit, Mich.), Pranciška Bernotaitė — Maria Gratia (iš Duquesne, Pa.), Marijona Kleserauskaitė — Maria Ignatia (iš Kenosha, Wis.), Agnietė Krikščioniutė — Maria Laurencija iš (Hartford, Conn.), Suzanna Rimkaitė — Maria Constancia (iš Philadelphia, Pa.), Veronika Petrokevičiutė — Maria Dorothea (iš Hartford, Conn.), Kazimiera Norvilaitė — Maria Angelica (iš Chicago, Ill.), Marijona Kavaliauskaitė — Maria Adolphina (iš Hartford, Conn.).

Tą pačią dieną po pietų trečią valandą kitos, dar įspūdingesnės pamaldos atsibuvo: žmonių prisirinko pilna koplyčia. Šitai ir įeina trylika jaunų mergaičių: visos baltais rūbais, kaip angelai, ant gražų paleistų plaukų, žaliais vainikėlis uždėtas. Priėjusios prie altoriaus, suklaupė eilion, prižadėdamos atsižadėti svieto, priimti Viešpatį Jėzų sau už Amžiną Meilę. Prisiartino po vieną prie Altoriaus lenkė savo galvas Jo Malonybei Vyskupui idant kirptų jų auksinius, gražius plaukus, iš kojos didžiavosi per gyvenimą. Tas reiškia, kad atsižada pasaulio, o tik vienam Dievui nori tarnauti. Tų apeigų reikšmė yra, kad tos dievotos ypatos priėmė abitus ir tapo seserimis ant amžių.

Sekančios devynios ypatos priėmė abitus: Vincenta Jerecaitė, iš Chicago, Ill., priėmė vardą Maria Monica; Ona Juškevičiutė, iš Mahanoy, Pa., priėmė vardą Maria Clementina; Ona Austrauskaitė, iš Mc Kees Rocks, Pa., priėmė vardą Maria Bernadetta; Marijona Jaškūnaitė, iš Pittsburgh, Pa., priėmė vardą Ona Maria; Stanislova Strelauskaitė, iš Pittsburgh, Pa., priėmė vardą Maria Carolina; Teofilija Žekiutė, iš Steubenville, Ohio, priėmė vardą Maria Celina; Ona Vitkauskaitė, iš Tamaqua, Pa., priėmė vardą Maria Liguoria; Lucija Šeštokauskaitė, iš Detroit, Mich., priėmė vardą Maria Veronica; Katrina Bačkauskaitė, iš Detroit, Mich., priėmė vardą Maria Leona.

Penkioliktą dieną Rugpiūčio, keturios Sesutės sudėjo Amžinus Įžadus. Tapo pilnomis Seserimis, prižadėdamos pildyti Švento Pranciškaus regulas, tarnauti Dievui, ganyti savo sielas ir vesti žmoniją tiesos, doros, ir Švento Tikėjimo kelin.

Sekančios Sesutės sudėjo Amžinus Įžadus: Sesuo Maria Felicia — Chicago, Ill., buvusi Zofija Piežaitė; Sesuo Maria Anastasia — Waterbury, Conn., buvusi Marijona Bendleriutė; Sesuo Maria Tėresa—Chicago, Ill., buvusi Bronislava Velickaitė; Sesuo Maria Agnietė — Detroit, Mich., buvusi Ona Dainauskaitė.

K.

ELIZABETH, N. J.

Rugsėjo 9 d. apsivedė S. Jovaiša su p-le Ivoškiute. Bažnyčioj visos šviesos degė. Po jungtuvių bažnyčioje kunigas jaunavedžiams pasakė trumpą pamokslėlį. Jis sakė: "Turtingi ar biedni jūs būsit, to aš nežinau. Viena tikrai žinau, jei seksit mano patarimą, būsite laimingi. Kaip paukščiui reikalingi sparnai, taip žmogui darbas ir malda. Pakirpk paukščiui sparnus, įdėk auksinėn klėtkon, maitink geriausiai, vistiek jis jausis nelaimingas, nes neturi sparnų. Taip ir žmogus, nors jis ir visko turės, o vieną iš tų dviejų atmes, nebus laimingas. Taigi aš nuoširdžiai jums linkiu, dirbkit ir melskitės, o už tiesa sakau, būsit laimingi." Čia tur būt pirmas toks pamokslas pasakytas jaunavedžiams. Jaunavedžiams linkiu ilgiausių metų.

P. ir J. Valaikai turėjo nuostolių kelis tūkstančius dolerių, kuomet S. Makausko bankas subankrutijo. Dabar vėl, norėdami greitai praturtėti, savo namus apgyvendino juodukais ir sako, kad girti juodukai Pyteriui supiaustė ranką ir dar kaip kur odą apipiaustė, o Jurgį paėmę į cypę, mat rado pridirbtos mūnšainės stuboje. Žinoma, bus teismas ir vėl nuostoliai. Kad jau vaikinam pradeda nesisekt tai ir pražilo o vis iš bėdos neišsikasa. Tie patys vargai ir kitus mūnšainierius kankina. Alek. ir Jokūbą Balandžius, laukia teismas pasiaiškint.

Parapija rengia pramogas labai dažnai, mat pinigų reikia. Perdirba seną bažnyčią į salę, kur bus gimnazija aukštesnės klasės mokiniams. Jaunimas gerai suprasdamas svarbų darbą remia savo atsilankymu į visus parengimus. Seniai nesuprasdami ne tik kad neateina, bet dar ir murma, girdi: "Kunigą greit turtingu padarysime, tuomet jis su mumis visai nesiskaitys" ir tt.

Vietinis

MONTREAL, CANADA

Montreale š. m. rugpiūčio mėn. 26 d. kuomet lietuvių šv. Kazimiero parapijos bažnyčioje buvo Šv. Sakramento adoracijos (40 val.) tai lietuvių klūbas, kuris visuomet yra bažnyčiai priešingas, surengė išvažiavimą ir tenai girtuokliavo, ir pabaigoje vienas gerai įsikaušęs užvažiavo su automobiliu ant stalo, už kurio sėdėjo mergina prancūzė, ir stalui virstant labai ją sužeidė.

Antrąjį sekmadienį, t. y. rugsėjo 2 d., surengė lietuvių parapijos išvažiavimą, tame pat parke. Alaus pardavinėtojais buvo patys bažnytinio komiteto nariai, bet pasibaigus pamaldoms, kuomet visi žmonės nuvažiavo į parką, jau rado alų užareštuotą, nes pradėjo pardavinėti už pinigus ir pačiai slaptai policijai pardavė už pinigus, o turėjo teisę vien tik už tikietus duoti alų. Tokiu būdu dingo 94 tuzinai alaus ir da reikės bausmę užsimokėti.

Lietuvis

HARTFORD, CONN.

LDS. 6 kp. susirinkimas įvyko 16 d. rugsėjo. Tai pirmas toks gausus ir naudingas susirinkimas buvo šiais metais. Visi susiinteresavę LDS. organizacija ir "Darbininku." Delegatai išdavė raportus iš buvusio seimo. Reikia pažymėti, kad mūsų kuopos nariai atliko didelį ir sunkų darbą prirengdami seimines pramogas. Daugiausia pasidarbavo kun. Jonas Bakšys ir vietinio šv. Cicilijos choro nariai vadovaujant Leonui Vasaičiui. Jie užsitarnavo garbės vainiką. Tik mes apgailestaujame, kad kunigas Jonas Bakšys negalėjo dalyvauti per visas seimo dienas. Darbininkai praleidę seimus nė kiek nesijaučia pavargę ir dar su didesne energija pasižada darbuotis organizacijos labui.

J. J. B.

HARTFORD, CONN.

Pranešame lietuviams, kad 17 d. rugsėjo atsidarė visos tabakinės—vėrauzės. Darbą gali ganti visos moterys ir merginos. Darbdaviai buvo pagarsinę angliškuose laikraščiuose, kad reikalauja 3,000 moterų ir merginų ir 600 vyrų. Jeigu kas mokate tabaką sortuoti, tai galima gauti lengvai darbą. Vyrai, kurie moka mašinisto darbą ir kurie nėturite darbo kitur, galite atvažiuoti ir gausite, bet ne pagelbininkai. Iš Kanados prancūzų tiek privažiavo, kad kur pasisukši, vis išgirsi prancūzų kalbą. Atvažiavo virš 15,000. Jeigu po tiek atvažiuos kasmet, tai kur mes lietuviai amerikiečiai dingsime. Turėsime važiuoti kur kitur duonos užsidirbti.

J. J. B.

PHILADELPHIA, PA.

Naujas laikraštis pasirodė!

Philadelphijoj pasirodė naujas laikraštis. Vardas naujo laikraščio "Philadelphijos Žinios." Leidėjas ir redaktorius kun. M. Daumantas, 324 Wharton St., Phila., Pa.

Pirmą sykį pasirodė prie šv. Kazimiero parapijos ir buvo veltui dalinamas. Niekas negirdėjo, nė kalbos nebuvo apie naujo laikraščio pasirodymą.

"Philadelphijos Žinių" pirmieji numeriai atrodo puikiai ir išvaizda neblogiausia. Žinių yra ne tik iš Philadelphijos bet ir iš viso pasaulio!.. Kiek tenka girdėti, kad ir vietos klebonas kun. Kaulakis yra pasižadėjęs remti "Philadelphijos Žinias." Tik kyla klausimas, ar turės tas naujas laikraštis remėjų, kad galėtų užsilaikyti?

"Philadelphijos Žinių" redaktorius visus kviečia paremti naujai išleistą prie šv. Kazimiero parapijos laikraštį, kurio kaina tik 3c. vienas egzempliorius. Linkiu kogeriausių pasekmių naujam laikraščiui. Valio philadelphiečiai lietuviai katalikai ir visi.

Medelis

LOWELL, MASS.

Rugsėjo 12 d. įvyko Šv. Juozapo Draugijos susirinkimas. Be kitų reikalų buvo išduotas raportas iš buvuio pikniko, rugpiūčio 11-12 dd. Vytauto parke. Iš raporto paaiškėjo, kad piknikas davė nuostolių $4.55. Taipgi buvo renkama valdyba (Šios dr-jos valdyba yra renkama metiniame ir pusmetiniame susirinkime). Pirmininku išrinktas Vladas Paulauskas, vice-pirm. Antanas Zdanavičius, prot. rašt. R. Stanulionis, fin. rašt. M. Andriuškevičius, kasierius Juozas Karsokas. Ši draugija yra stipriausia pinigiškai ir nariais skaitlingesnė už kitas dr-jas.

Rugsėjo 16 d. įvyko LDS. 97 kuopos susirinkimas. Buvo išduotas raportas iš buvusio LDS. seimo. Raportą išdavė R. Ainorius ir Vl. Paulauskas. Finansų rašt. J. Norkūnas rezignavo. Jo vieton išrinktas naujas raštininkas Al. Pečiukonis. Nutarta surengti vakarėlis — šokiai Padėkonės dienoje, spaudos reikalams. Gaspadoriais išrinkti R. Ainorius ir J. Karsokas.

LDS. 97 kuopos valdyba: dvasios vadas kun. F. Juras, pirm. Vl. Paulauskas, vice-prim. J. Karsokas, prot. rašt. T. Versiackas, fin. rašt. A. Pečiukonis, kasierius Ad. Dzedulionis, kasos glob. R. Ainorius. Tikimės, kad valdybai seksis kuopa auginti ir organą "Darbininką" platinti.

Karnivalas pavyko geriau negu buvo tikėtasi. Parapijai pelno liko tūkstantinė su kaupu. Aukų rinkime kiek teko sužinoti visus subytino p-lė V. Dzedulioniutė ir S. Aleknavičienė. Girdėjau, kad mūsų parapija rengiasi statyti naują namą prie bažnyčios, kur bus įrengti puikūs kliubruimiai del jaunimo ir senų.

Korespondentas

BALTIMORE, MD.

Rugsėjo 2 d. 1928 m. kun. L. J. Mendelis, užimdamas šv. Alfonso liet. parapijoj vietą atlaikė iškilmingas šv. mišias asistuojant vietiniam klebonui ir dviem kunigam pasijonistų vienuolyno. Diena pasitaikė graži ir nešilta, užtai daug prisirinko žmonių. Lietuvių ir svetimtaučių kreipė domesį, nes jie iš pirmiau sužinojo iš spaudos apie kun. L. J. Mendelio asmens prakilnumą moksle ir paskyrimą į lietuvių parapiją. Šv. mišių laike buvo ir aukštų žmonių, kaip tai: miesto majoro asistentas katalikas ir du protestantai, iš jų vienas valst. senatorius, kuris per visas pamaldas domėjosi katalikų apeigomis. Pamokslą pasakė klebonas kun. J. Lietuvninkas. Pasibaigus pamaldoms žmonės pradėjo eiti prie grotelių ir tie du aukščiej sveičiai protestantai įsimaišė į žmonių eilę; gal jie manė, kad eina pasisveikinti, o tuo tarpu kunigas palaiminimą žmonėms teikė dėdamas rankas ant galvų. Papuolę į lietuvių spaudimąsi susėdo vidury bažnyčios ir sėdynėse ilgai tėmijo galvų spaudimą.

J. K.

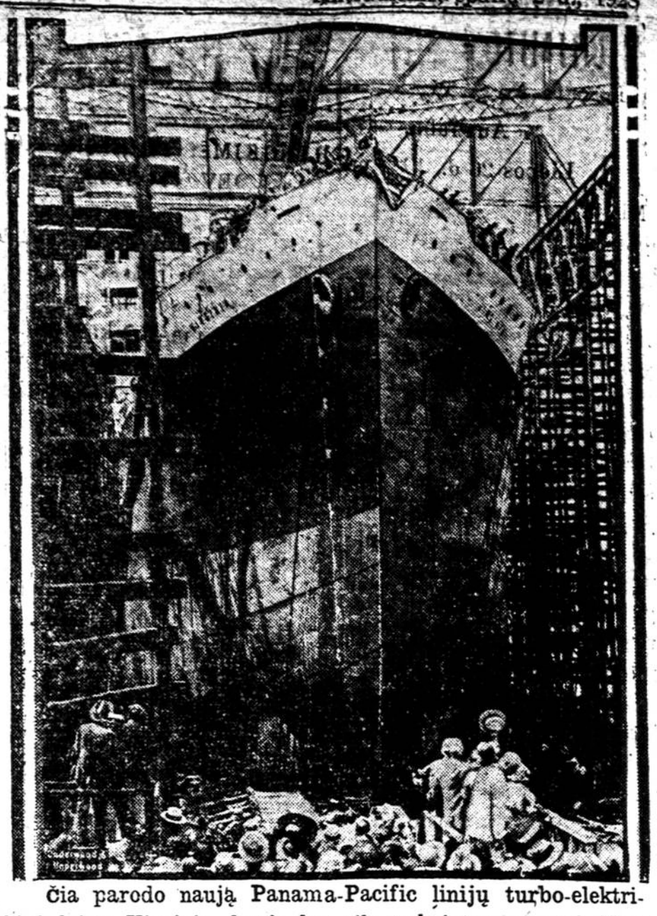

Čia parodo naują Panama-Pacific linijų turbo-elektrikinį laivą Virginia, kuris ką tik pabaigtas statyti Newport News, Va.

PHILADELPHIA, PA.

Liūdi parapija—parapijonys

Lietuvių Šv. Kazimiero parapija ir parapijonys pilni liūdesio ir nusiminimo! Jau nuo seniai vis sirginėjo reumatizmo liga kojose mūsų parapijos klebonas kun. J. J. Kaulakis. Lankė ir ligonbutį, bet vargais negalais vis neapleisdavo ir bažnyčios apeigų. Ateidavo į bažnyčią atlaikyti šv. mišių. Skaudus ir apgailėtinas atsitikimas įvyko rugsėjo 10 d. anksti ryte, kada klebonas eidamas išdalyti Šv. Komuniją Seserims Kazimierietėms, sunkiai apsirgo ir perpuolė ant žemės. Suteikta kuogreičiausia pagelba per vikarą kun. M. Daumantą. Aprūpintas Šv. Sakramentais ir pašaukta gydytojai. Skubus patarnavimas pagelbėjo klebonui. Bet gydytojai uždraudė keltis iš lovos, kol pilnai atsitaisys. Dabar jau ačiū Dievui eina geryn ir jau pradeda vaikščioti ir vėl užsiiminėti parapijos reikalais. Dėlei visų parapijonų liūdėsys praslinko kaip koks debesys ir šiandie viskas, ačiū Dievui, ramu. Tegul Dievas suteikia klebonui Kaulakiui pilnai pagerėti ir vėl būti pilnoj sveikatoj.

Medelis

PHILADELPHIA, PA.

Užuojauta

Čia visiems žinomo veikėjo, Stasio Bairūno brolis, Feliksas Bairūnas paskiausiu laiku pasimirė. Tai jam — gerb. Stasiui Bairūnui, ir visiems velionio giminėms ir bičiuliams išreiškiu savo širdingiausią užuojautą — kondolenciją.

K. V.

JEIGU NENORI, KAD TAMSTOS VAIKAI PAMIRŠTŲ GIMTĄJĄ LIETUVIŲ KALBĄ, TAI IŠRAŠYDINK JIEMS

GRAŽIAUSĮ VAIKŲ LAIKRAŠTĮ

"SAULUTĖ"

Daugybė paveikslų! Pasakos, apsakymėliai, eilėraščiai, juokai. Piesos vaikų teatrui. Žinutės iš gimtojo krašto ir plataus pasaulio. Įvairumėliai. Uždaviniai ir pramogėlės. Patarlės, priežodžiai, mįslės.— Darbeliai iš popieriaus, molio ir kitoki. Laikraščio kaina: metams 2 dol., pusei metų — 1 dol. Eina 2 kartus per mėnesį. Paveikslus piešia K. ŠIMONIS ir kiti dailininkai. Leidžia "PASAKOS" B-vė. Redaktorius A. Giedraitis.

Vienas Nr. susipažinti siunčiamas veltui.

Adresas: "Saulutės", Administracija Jurbarke

Įvairios Dainos

KOMPOZITORIAUS A. ALEKSIO DAINOS

Vienam Balsui Prie Fortepijono

1.	Ak, myliu tave	.75
2.	Bernužėl, nevesk pačios	.50
3.	Graži čia giružė	.50
4.	Meilė	.40
5.	Meile uždegta krutinė	.65
6.	O pažvelgki	.50
7.	Visuomet širdis surakinta	.60
8.	Penkios linksmos dainos	$1.00

Duetai

9.	Moterų Sąjungos Imnas	.50
10.	Skrenda, lekia musų mintis	.75
11.	Trisdešimt dainų	$1.50

Mišram Chorui

12.	Ginkim šalį Lietuvos	.50
13.	Giesmė į Šv. Kazimerą	.50
14.	Lietuvos Vyčių Imnas	.25
15.	Pirmyn į kovą	.50
16.	Mes grįšim ten	.75
17.	a) Išauš vasarėlė, b) Tu mano mergelė, c) Išbėgo mergytė	.50
18.	a) Kaip aš buvau jaunas, b) Žiurau anksci rytų, c) Aš užgimiau Lietuvoj	.50
20.	a) Miels tėveli, b) Oi skauda galvelę, c) Atsigėriau žalio vyno	.50
22.	a) Tykusis rytelis, b) Oi laksto vanagėlis, c) Kur Nemunas, d) Oi čiučia-liulia	.50

KOMP. TALLAT KELPŠOS DAINOS

1.	a) Eisiu į girelę, b) Ui, ui, ui, Dieve	.25
2.	a) Aš pas tėvelį, b) Močiute mano	.25
3.	a) Mergavakario daina; b) Ei, Tėveli, Tėveli	.25
4.	a) Močiute, miego noriu; b) Oi, varge, varge	.25
6.	a) Kad aš buvau mergelė; b) Ir atlėkė sakalėlis	.25
7.	a) Oi tu, lakštingėle; b) Vanagėlis tupėjo	.25
8.	Tautiški šokiai I.	.40
9.	Tautiški Šokiai	.40

KOMP. M. PETRAUSKO DAINOS

1.	Apvesdinkite mane	1$0.0
2.	Šių nakcialy (dzukiška)	.30
3.	Jojau dieną (augštam balsui)	.60
4.	Ko liudit sveteliai	.20
5.	Siuntė mane motinėlė	.20
6.	Vai aš pakirsčiau	.20
7.	Saulelė Raudona	.25

KOMP. VAIČIUNO DAINOS

1.	Jau kelias Lietuva!	.30
2.	Dvi dainos	.40
3.	Mūsų Šokiai I.	.30
4.	Mūsų Šokiai II.	.30

GUDAVIČIAUS DAINOS

1.	Aštuonios įvairios dainos	.50
2.	Trys dainos	.40

VAINIKUONIES

1.	Mūsų šokiai	.20

Visos virš paminėtos dainos galima gauti "Darbininko" Knygyne. Siųsdami užsakymus drauge prisiųskite ir pinigus. Visuomet adresuokite taip:

"DARBININKAS"

366 W. Broadway, Sonth Boston, Mass.

UŽUOJAUTOS ŽODIS

Toronto, N. S. W.,
Australia,
Liepos 26 d., 1928 m.

Miršta seni ir jauni, vieni miršta tėvynėj, kiti už jūrių atsigulę ilsėtis amžinai svetimoje žemelėje. A. a. kun. P. Daniūnas užbaigė savo gyvenimą 11 dieną birželio tik sulaukęs 42 metų amžiaus.

A. a. kun. P. Daniūnas mylėjo amerikiečius, nes jie buvo visų mylimas ir Lietuvoje. Būdamas mokslą seminarijoj, vasarą, sugrįžęs atostogų pas savo tėvus prie žemės ūkio dirbdavo taip, kaip paprastas darbininkas, visur tėvams pagelbėdavo. Velionio broliai Antanas ir Mykolas Daniūnai gyveno Amerikoj. A. a. Jurgis Daniūnas buvo pašauktas rusų kariuomenėn. Atitarnavęs kariuomenę grįžo pas tėvus. 1914 m. prasidėjus pasauliniam karui, kaipo atsargos kareivis buvo pašauktas į karą. A. a. Jurgis Daniūnas patekęs nelaisvėn mirė Vokietijoj. Rusų žiauri valdžia, kaip kiekvieną moksleivį persekiodavo, taip ir a. a. P. kun. Daniūną peersekiojo. Nebegalėdamas toliau tęsti mokslą, turėjo apleisti tėvynę ir važiuoti į Ameriką pas brolius baigti seminariją.

1916 m. tapo įšventintas į kunigus, bet Dievas neleido il giau ganyti savo brolių lietuvių sielas — pašaukė pas save.

Lai būna jam ramu ilsėtis svetimoj žemelėj Antanui Daniūnui, gyvenančiam Chicagoj ir Mykolui Daniūnui Lietuvoj, netekus brolio išreiškiu gilų užuojautos žodį.

D. Kruodis

LIET. PREKYBOS B-VĖS ŠERININKŲ DOMEI

Visus L. Pr. B-vės šėrininkus, kurie yra permainę savo gyvenimo vietas, prašome prisiųsti tikrus antrašus, nes greitu laiku bus šaukiamas b-vės susirinkimas. Šis susirinkimas bus labai svarbus, nes išgirsime raportus iš mūsų atstovo, kuris tik ką sugrįžo iš Lietuvos.

Lietuvių Prekybos B-vė,
366 W. Broadway
So. Boston, Mass.

DĖL SILPNUMO, PAILSUSIŲ NERVŲ IR NUSILPNĖJUSIŲ ORGANŲ

Nuga-Tone gydytojų žinomos užrašomos gyduolės, kurios yra publikos vartojimui per 40 metų ir yra suteikusios sveikatą, stiprumą ir ilgesnį gyvenimą tūkstančiams silpnų, nervuotų, debilitated vyrų ir moterų. Jos suteikia stiprumą, sveiką kraują, teikia naują stiprumą ir jėgą nervams ir suteikia veikimo jėgą širdžiai, kepenims, inkstams ir kitiems svarbiems kūno organams.

Miss Bes'e Timell, Tyl River, ... suvartojo tiktai vieną butelį Nuga-Tone, ji rašo: "Jos padarė man daug daugiau gero negu visos gyduolės kokias aš vartojau. Aš dabar esu daug stipresnė, mano nervai ir širdis geresnė ir valgis man labai geras." Nuga-Tone suteiks ir jums tokias pat užganėdinančias pasekmes. Nusipirkit butelį šiandien. Tiktai pirkdykit jas, bet tiktai žiūrėkit ar gaunate Nuga-Tone. Parduodamos visų aptiekorių ir ...

Ilgiausių metų ...... nes jo privalės ... gera ir visų ir visa.—D. Res...

Vietinės žinios

RENGKIMĖS PRIE SPALIŲ DEVINTOSIOS

Spalių 9 d. yra mums gedulo diena. Ta diena, 1920 metais, lenkai judošiškai pagrobė mūsų sostinę Vilnių. Taip tą kasmet, lenkai mūsų ... Vilniečiams padarė ... būtent: uždarė lietuviškas mokyklas ir ... šiai dienai jų neatidaro; ... ir tebekemša į kalėjimus mūsų tautiečius, kurie neišsižada lietuvystės ir neparsiduoda grobikams lenkams; lietuvių istorines įstaigas naikina ir į jų vietas steigia lenkiškas, ir kur čia visas daromas skriaudas išskaičiuosi. Lenkai ir šiandien dar drįsta pasauliui rodytis taikingais, draugingais ir teisingais. Tas būtų ne lietuvis, kuris užtylėtų lenkų judošiškus darbus Vilniaus krašte.

Spalių 9 d. mes lietuviai, amerikiečiai turime pareikšti pasauliui, kad Vilnius yra mūsų sostinė ir kad mes nenurimsime pakol jis nebus grąžintas Lietuvai. Mes griežtai turime pasmerkti lenkus už persekiojimą ir kankinimą vilniečių lietuvių.

Tą dieną, visose kolionijose, bažnyčiose maldomis, svetainėse prakalbomis, protestais ir aukomis, turime iškilmingai paminėti. Federacijų skyriai turi pasiimti rengimo darbą. Ką veikia vietos skyrius? Praneškite viešai visuomenei.

Rap.

PAMALDOS PRIE ŠV. TERESĖS

Sekmadieny, rugsėjo 30 d. 7:30 val. vakare šv. Petro lietuvių bažnyčioje įvyko pamaldos prie šv. Teresės. Žmonių buvo gana daug.

K.

PERKĖLĖ DIRBTUVĘ

Šiomis dienomis perkėlė į So. Bostoną S. Mockus ir Kazmauskas savo dirbtuvę. Jie dirba dentistams įvairius įrankius.

Dabar jų dirbtuvė yra "Sandaros" vietoje po numeriu 327 E St.

R.

APSIVEDĖ VASILIAUSKAS

Pereitą sekmadienį Šv. Petro lietuvių bažnyčioje priėmė moterystės sakramentą Kipras Vasiliauskas su p-le Žareikiute.

P-nas Vasiliauskas yra Šv. Petro parapijos choro narys. Ilgiausių metų!

Rap.

RENGIASI PRIIMTI SUTVIRTINIMO SAKRAMENTĄ

Šv. Petro lietuvių bažnyčioje, pirmadienio ir ketvirtadienio vakarais, dvasios vadai duoda pamokas norintiems priimti Sutvirtinimo Sakramentą. Pamokas lanko apie 700 vaikų ir nemažai suaugusių.

Spalių 17 d. J. E. Vyskupas Peterson suteiks Sutvirtinimo Sakramentą.

K.

MŪSŲ PIRMIEJI BANDYMAI POLITIKUOTI

Prasidėjus rinkimų agitacijai ir vietos lietuviai bando įsivelti į politiką.

Sekmadieny, rugsėjo 30 d., Lietuvių Svetainėje įvyko lietuvių demokratų Al. Smith'o kliubo mass-mitingas.

Skelbimuose buvo pažymėta, kad mitingas prasidės 7 val. vakare, bet prasidėjo 8:30 val. Atėję žmonės laukė pusantros valandos svetainės koridoriuje kada pasirodys nors vienas lietuvių Smith'o kliubo valdybos narys, bet nesulaukė.

Kitataučiai, kandidatai į viršininkus, kurie buvo pakviesti kalbėti atėjo anksčiau už mūsiškius ir nesulaukę pradėjo mitingą patys.

Kandidatas į valstijos prokurorus adv. Barry atidarė mitingą ir perstatė kalbėti Mr. O'Malley, kandidatą į leit.-gubernatorius. Tuo tarpu atėjo ir lietuvių demokratų Smith'o kliubo pirmininkas K. Šidlauskas, aptiekininkas.

Kalbėjo gen. Cole, Demokratų partijos kandidatas į gubernatorius, adv. Barry, kandidatas į valstijos prokurorą, Mr. O'Malley, kandidatas į leit.-gubernatorius. Mr. Maynard, Smith'o kliubų pirmininkas. Iš lietuvių kalbėjo A. F. Kneižys ir K. Šidlauskas.

Žmonių buvo apie pusantro šimto. Jeigu būtų pradėta laiku, gal būtų buvę ir apie pustrečio šimto, nes nemažai žmonių atėjo, pasukino ir išėjo. Kalta mūsų valdyba į kurią įeina K. Šidlauskas, pirm., adv. K. Kalinauskas sekr., Dr. J. Landžius-Seymour ižd., už tai, kad sušaukia žmones, sukviečia kitataučius kalbėtojus, o patys nė akių nepa-rodo. Kitataučiai patys turi atidaryti mitingą, persistatyti ir kalbėti.

Apsileidimas iš visų pusių. Mažai suėjo žmonių ir tų pačių nebuvo kam užinteresuoti ir sujaždinti su mitingo tikslu pirm negu pradėjo politikieriai kitataučiai kalbėti.

Susirinkę žmonės klausėsi kalbų be entuziazmo, be susiinteresavimo rinkimų kampanijomis.

Kandidatai į viršininkus buvo šaltai priimti. Jie patys bandė sukelti ūpą, bet veltui.

Gaila, kad mes vis dar nemokame politikieriams pasirodyti, o norime, kad jie apie mus kalbėtų ir mums reikale padėtų.

Šiame mitinge Smith'o kliubo valdyba turėjo būti paskelbtame laike; žmonių turėjo būti keli šimtai, ir ovacijas kelti kandidatams į viršininkus turėjome mes, o ne jie patys.

Taigi mūsų pirmieji bandymai nepavyko. Bandykime kitą kartą geriau pasirodyti.

L. S. K.

William F. Whiting iš Holyoke, Mass. paskirtas komercijos sekretorium į vietą Herbert Hoover.

MAIKIS IŠVAŽIAVO Į LIETUVĄ

Pereitą savaitę išvažiavo Lietuvon mūsų geltonlapio redaktorius Michelsonas. Sako, kad jis, kaip ir jų buvusis redaktorius Smelstorius, noris gauti "džiabą" pas Voldemarą. Kiti sako, kad jis pradėsiąs laikraštį leisti. Taigi kaip matome ir "Keleiviui" parūpo Lietuva. Ligšiol mums lietuviams Michelsonas piršo "matušką" Rusiją, o Lietuvą šmeižė. Dabar, kumet lietuviai pradeda susiprasti ir mesti skaitę jo geltonlapį, tai inuvažiavo į Lietuvą, ir kaip sako, jeigu ras tamsūnėlių, tai savo "peiperį" perkelsiąs į Lietuvą. Bet Michelsonas apsivyls, nes Lietuvoje žmonės yra šviesūs ir susipratę, ir jie turi užtektinai gerų laikraščių, o šlamštų jiems nereikia.

K.

SVARBUS SUVAŽIAVIMAS IR PARODA

Šiuomi skelbiame, kad A. L. R. K. Moterų Sąjungos Mass. ir New Hampshire apskričio suvažiavimas įvyks 4 dieną lapkričio, pirmą val. po pietų, šv. Petro bažnytinėj svetainėj, 5-ta g-vė, So. Boston, Mass.

Pildant pereito apskričio suvažiavimo nutarimą, šiame suvažiavime bus kartu ir rankų išdirbinių paroda.

Brangios sąjungietės! ruoškitės prie šio suvažiavimo ir parodos be atidėliojimo, kad paroda pavyktų, o neliktų vien nutarimu. Visokius rankų išdirbinius prašome siųsti šiuo adresu:

Miss M. Sakalauskaitė
50 W. Sixth St.,
So. Boston, Mass.

Koks nieknieknis yra žmogus, jei nemoka jis aukščiau paties savęs pakilti!—Daniel.

Ką tik išėjo iš spaudos!
Artisto
STASIO PILKOS
Nauja Knyga
"JAUNA KŪRYBA"
su paveikslais

Daug rimtų ir juokingų pasiskaitymų, dainelių, deklemacijų.
Verta kiekvienam turėti namuose tą gražią knygutę.
Kaina tik 25c.
Už persiuntimą prisiųskit už 3c. pašto ženklelį.
"DARBININKAS"
336 B'way, So. Boston, Mass.

Įvairios žinios

LENKŲ "JUMORISTIKA"

Paduodam tokį lenkų "jumoristikos" pavyzdį. Varšuvos "Muchoj" iš rugpjūčio 31 d. įdėtas toks mokinių pasikalbėjimas:

— Po metų arba dviejų turėsim lengvesnį geografijos mokslą, negu dabar.

— Dėlko?

— Vieną valstybę paims velniai!

— Kurią?

—Lietuvą!

* * *

Kiek yra tikro juoko šiam šlykščiam dalyke, tesprendžia pats skaitytojas. Bet šis "šedevras" yra labai charakteringas lenkų dabartinei nuotaikai. Negalėdami patys "diablo" pavidalu pagrobti Lietuvos, jie nors tuo atsikeršija. Antra, jis yra begėdiškas savo ciniznu ir tiksliausiai apibudina tikrąjį lenkų nusistatymą Lietuvos atžvilgiu. Lenkams ne taika ir geras sugyvenimas su Lietuva rūpi. Kitaip esant, nes "Mucha" nedrįstų šio nešvarumo skelbti.

"Liet. Aidas"

Vilniaus klausimui spręsti p. Voldemaras siūlo sudaryti tarptautinę komisiją

Kaunas. — Pranešama, jog Lietuvos ministeris pirmininkas ir užsienių reikalų ministeris priėmė tarptautinės spaudos atstovus. Per pasikalbėjimą jis pareiškė, kad esąs susitaręs su Lenkijos užsienių reikalų ministeriu Zaleskiu 1928 m. lapkričio 3 d. tęsti derybas su Lenkija Karaliaučiuj. *Vilniaus klausimu jis iškėlė sumanymą sušaukti tarptautinę konferenciją, dalyvaujant Sovietų Rusijai.* Lenkija prieš kai kurį laiką būtų aneksavusi Lietuvą, jei kitos valstybės ypač Prancūzija, nebūtų nuo to sulaikiusios. Taip pat ir Sovietų Rusija nebūtų pasilikusi pasinga. Nuo kai kurio laiko Lenkijoj pastebimas geresnis Lietuvos interesų supratimas; tas pats pastebima ir pas didžiąsias valstybes. Prof. Voldemaras pareiškė viltį, kad tokia nuotaika padėsianti būsimoms deryboms.

AMERIKOS LIETUVIAMS PILIEČIAMS

Kiekvienas Amerikos Pilietis lietuvis, nežiūrint, kokio įsitikinimo ar partijos, kad palaikyti save veikliųjų, gyvųjų tarpe, privalo šį ar sekantį mėnesį — Rugsėjo ar Spalių — registruotis ir imti pilną dalyvumą balsavimuose Jungt. Am. Valstybių Prezidento rinkime. Nesiregistravę paskirtu kiekvienoje valstybėje laiku, neturės teisės balsuoti.

Jeigu mes lietuviai, Amerikos piliečiai, gyvename Amerikoje, tai turime dalyvauti ir jos politikoje, turime reikalauti ir sau priklausomų teisių prie valdžios. Taigi visi — visų kolonijų lietuviai Amerikos piliečiai geriau tą atsiekime, jeigu susiorganizuosime ir organizuotai balsuosime.

Dabar eina agitacijos už būsimą Jungt. Am. Valstybių Prezidentą. Čia kiekvienas tu rės pasisakyti savo balsavimu, už ką jis daugiau pritaria, už ką jis mano balsuoti būsimuose rinkimuose. Mums lietuviams, kaipo darbo žmonėms, pravartu pagalvoti ir kreipti daugiau domės į savo žmogų, t. y. balsuoti už darbininkų prietelių gub. Al. Smith'ą, — Demokratų partijos kandidatą. Tik nepamirškite, kad balsavimai bus lapkričio 6 d.

Lietuvių kolonijose, kur yra susiorganizavę lietuvių piresrinkiminiai komitetai, galės gauti tinkamos tuo reikalu literatūros. Taipgi kurios kolonijos norėtų gauti tos literatūros gali kreiptis tiesiog į "General Dem. Headquarters, 1775 Broadway, New York City, Room 107, Lithuanian Section.

Rap.

STALINAS BIJO VALSTIEČIŲ

Nesenai "Politbiuro" ("Politinio biuro") posėdy Stalinas pasakė kalbą, kurioje perspėjo, kad toliau nusileisti valstiečiams negalima. Valstietis esąs veidmainis. Susitprėjęs ir pravei pasitaikius jis, anot Gorkio, "nusuks komunistams sprandą."

TIK KĄ IŠĖJO IŠ SPAUDOS NAUJA KNYGELĖ ANGLŲ KALBOJE
"Signification of a Parental Language"
Ši knygelė yra daugiausia pritaikyta Amerikos lietuvių jaunimui. Kaina tik 25c., persiuntimas 2c. Kreipkitės: "DARBININKAS" 366 Broadway, So. Boston, Mass.

L. D. S. KUOPŲ SUSIRINKIMAI

NEW BRITAIN, CONN.

LDS. 36 kp. susirinkimas įvyks sekmadieny, spalių 21 d. š. m. Svarbu, kad į šį susirinkimą ateitų visi nariai, ir bent po vieną naują narį atsivestų prirašyti prie mūsų brangios organizacijos.

Nepamirškite užsimokėti duokles.

Raštininkė

EASTON, PA.

LDS. 40 kuopos susirinkimas įvyks spalių 7 d., tuoj po sumos Šv. Mykolo parapijos svetainėj. Malonėkit visi nariai atsilankyti ir mėnesines mokestis užsimokėti, nes po vasaros vakacijų liko užvilktos.

M. Songaila

PARSIDUODA RESTORANAS

Gera vieta ir geras biznis. Sutinkame išmokyti kuris neturi patyrimo. Tad kas manote eiti į biznį čia gera proga. Daugiau paaiškinimų, nes greitai turiu parduoti ir gana pigiai, be agento. Matykite savininką, 268 Broadway, So. Boston, Mass. (S-2)

ANT RENDOS

5 kambariai "Darbininko" name su šiluma ir labai pigiai. Dėl informacijų kreipkitės "Darbininko" Administracijon.

ANT RENDOS OFISAS

Tinkamas del dentisto. Iš priežasties ... Geri klientai. Renda prieinama. Kreipkitės: ... 1544 Broadway, ... So. Norwood. Tel. Nor. 0330.

Garadžiaus Telefonas South Boston 0777 ... Stubos Telefonas So. Boston ...

Prieš E. W. ... T. O. S. ...
Savininkas Viktoras Valatka
Parduodam naujus Studebaker ... Erskine ...
visokio padirbimo automobilius, ... Taipgi taisom ... dieną ir naktį. Užlaikom Gulf ir Sinclair gazoliną
415 Old Colony Avenue, South Boston, Mass.

DRAUGIJŲ VALDYBŲ KASDIENINIS LIETUVIŲ KOLONIJ...

ŠVENTO PETRO IR POVILO DR-JOS VALDYBA

Pirmininkas — A. Navikas, 702 E. 5th St., S. Boston, Mass.
Vice-Pirm. — J. Jackevičius, 32 Sawyer Ave., Dorchester, Mass.
Prot. Raštininkas — L. Svagždys, 11 Bowen St., S. Boston, Mass.
Fin. Raštininkas — Kazys Kliškis, 366 Broadway, So. Boston, Mass.
Iždininkas — Vincas Kalisius, 67 G St., South Boston, Mass.
Draugija laiko savo susirinkimus kas pirmą nedėldienį kiekvieno mėnesio 2-rą val. po pietų, parapijos salėj, 492 E. Seventh St., So. Boston, Mass.

ŠV. JONO EV. BL. PAŠALP. DR-JOS VALDYBA

Pirmininkas — M. Žioba, 539 E. 7th St., So. Boston, Mass. Telephone South Boston 3552-R.
Vice-Pirmininkas — J. Petrauskas, 24 Thomas Pk., S. Boston, Mass.
Prot. Raštininkas — J. Glineckis, 5 Thomas Pk., S. Boston, Mass.
Fin. Raštininkas — M. Šeikis, 366 Broadway, S. Boston, Mass.
Kasierius — A. Naudžiūnas, 885 Broadway, So. Boston, Mass.
Tvarkdarys — J. Zaikis, 7 Winfield St., S. Boston, Mass.
Draugija laiko susirinkimus kas trečią nedėldienį kiekvieno mėnesio, 2-rą valandą po pietų, parapijos salėj, 492 E. Seventh St., So. Boston, Mass.

LIETUV. DUKTERŲ DR-JOS PO GLOBA MOTINOS ŠVČ. VALDYBA

Pirmininkė — Ieva Marksienė, 625 E. 8th St., S. Boston, Mass.
Vice-Pirmininkė — Ona Zulonienė, 11 Monks St., S. Boston, Mass.
Prot. Rašt. — Ona Siaurienė, 443 E. 7th St., S. Boston, Mass. Telephone South Boston 3422-R.
Fin. Rašt. — Bronislava Ciūnienė, 29 Gould St., W. Roxbury, Mass.
Iždininkė — Ona Staniuliutė, 105 W. 6th St., S. Boston, Mass.
Tvarkdarė — Ona Mizgirdienė, 1512 Columbia Rd., So. Boston.
Draugija savo susirinkimus laiko kas antrą utarninką kiekvieno mėnesio, 7:30 val. vakare, po bažnytinėj svetainėj.
Visais draugijos reikalais kreipkitės pas protokolų raštininkę laišku ar telefonu.

ŠV. KAZIMIERO R. K. D-JOS VALDYBOS ANTRAŠAI

Pirmininkas — Jonas Jaroša, 225 L St., So. Boston, Mass.
Vice-Pirmininkas—J. Grubinskas, 24 Prescott St., Readville, Mass.
Prot. Rašt. — V. Miekevičius, 405 3rd St., So. Boston, Mass.
Fin. Raštininkas — M. Šeikis, 366 Broadway, So. Boston, Mass.
Iždininkas — V. Balutis, 36 Mercer St., S. Boston, Mass.
Maršalka — P. Laučka, 393 Fifth St., So. Boston, Mass.
Draugija laiko susirinkimus kas antrą nedėldienį kiekvieno mėnesio, po num. 492 E. Seventh St., parapijos salėj, Septinta Gatvė, South Boston, Mass.

D. L. K. KEISTUČIO DR-JOS VALDYBOS ANTRAŠAI

Pirmininkas — Mot. Versiackas, 694 E. 5th St., S. Boston, Mass.
Vice-Pirm. — Pov. Kuka, 95 C St., So. Boston, Mass.
Prot. Rašt. — Ant. Macejūnas, 450 E. 7th St., S. Boston, Mass.
Fin. Rašt. — Pranas Tuleikis, 109 Bowen St., S. Boston, Mass.
Iždininkas — Andrius Zaleckas, 150 H St., South Boston, Mass.
Tvarkdarys — Kazys Mikalionis, 906 E. Broadway, S. Boston, Mass.
Draugija laiko savo susirinkimus kas antrą nedėldienį kiekvieno mėnesio Lietuvių Salėj, kertė E. ir Silver gat., So. Boston, 1:30 val. po pietų. Ateidami susirinkiman pražome atsivesti naujų narių prirašyti prie mūsų draugijos.

... ...

ĮVAIRENYBĖS

NEPAPRASTI KARALIAI

Afrikoje yra upė, vadinama Nilas. Jos ilgis — 6,400 kilom. Tą visą ilgąją, skystąją valstybę valdo vienas valdovas krakadilas. Kadangi jo valstybė ilga, tai ir jis turi 5-6 metrus ilgio. Kaip Nilo karaliui tinka, krakadilas nešioja kietus kaulo šarvus; kvepuoja, kaip ir mes, plaučiais. Visi vandens pavaldiniai jo labai bijo ir jam nesirodo; o kadangi nevalgęs krakadilas negali būti, tai naktimis surengia medžiokles. Jei nesiseka ir nieko nepagauna, tai taip įpyksta, kad ima ryti savo vaikus, nežiūrėdamas nė giminystės. Mat, karališkai! Juk ir valstybių karaliai dažnai žudydavo savo giminaičius, kad jų pačių nuo sosto anie nenuverstų.

Rytą, patekėjus saulei, krakadilas išsirita ant kranto ir ant šilto smėlio išsitiesia pasimiegoti lygiai, kaip Kaune ant Nemuno kranto mūsų baltieji "krakadiliukai." Bet krakadilas labai jautrus; užtenka mažiausio sušlamėjimo, jis tuoj stačia galva puola į vandenį. Mat, sausumoj, kur ne jo valstybė, jis ne labai nori eiti persiimti.

Kaipo karalius, krakadilas turi gerą atmintį. Jei kur kas pasikėsino jo gyvybei, tai ten jis daugiau nesirodys. Bet kur gavo, gyvulius begirdant, veršiuką pačiupti, tai ten jis nuolat su vizita apsilanko.

Nors ir toks galingas, bet apie skonį jis neturi jokio supratimo. Pasakojama, kad kartą keliauninkai ant kranto palikę maišą, prikimštą šieno. Krakadilas pamatęs manė, kad bulius guli, ir su pasigerėjimu prarijęs.

Žmonės, kurie nuolat vis nori kariauti, dažnai ir krakadilams paskelbia karą. Tada krakadilai labai įpyksta ir pasidaro pavojingi. Tada į vandenį laivelių nė nesirodyk. Pagaus laivelį apvers ir uždarys tave iki gyvos galvos į savo 2 metrų pilvą.

Minta krakadilas daugiausia žuvimis, bet užpuola ir gyvulius.

Jei vanduo kada labai Nilę nusenka, tai jis per daug nesirūpina: lenda į dumblą ir ten saldžiai užmiega.

Nors ir karalius, ir toks didelis, tačiau jis veisiasi iš kiaušinėlių. Patelė juos sudeda krūvelėmis krante smėlyje, ir saulutė per du mėnesiu išeri krakadiliuką.

Antras nepaprastas pasaulio gyvulijos karalius, arba jau tiesiog absoliutus mónarchas, yra liūtas, gerai žinomas lietuviškose pasakose. Jo valdžioje yra didžiuliai Afrikos ir šiek tiek Azijos plotai. Gerai subrendęs liūtas turi pustrečio metro ilgio ir vieną metrą aukščio. Taigi, ne menkutis.

Liūtas vadinamas žvėrių karalium dėl savo trijų ypatybių.

Pirmoji ypatybė — tai tikrai "karališka" išvaizda. Jo galva lyiai tokia, kaip mūsų naminių kačių. Sprandas iki pečių apaugęs gražiais, tamsiai gelsvos spalvos karčiais (patelės be karčių). Jo kūno spalva labai tinka vietos spalvai, ir dėl to sunku jį pastebėti. Uodegos galas taip pat apaugęs plaukais. Kada liūtas, užsilipęs ant kokios kalvos, dairosi po plačias savo valstybes, tada jis tikrai atrodo labai galingas ir drauge labai gražus gyvulys.

Antroji jo "karališkumo" žymė — tvirtumas. Žinoma, jei liūtas būtų nykštukas, tai nesuvaldytų savo valdinių ir tektų jam badauti. Sakoma, kad liūtas įsikandęs poros metų jautį, peršokąs per vieno sieksnio aukščio tvorą. Su juo, tur būt, neišdrįstų eiti imtynių nei stipriausi pasaulio ristikai nei boksininkai.

Tokie žvėrys, kaip tigras, jaguaras, jam vieni niekai. Jis juos su vieno koja prispaudęs suvaldo.

Trečia liūto žymė — nepaprastas "karališkas" riksmas. Užtenka tik jam atidaryti savo baisiąją gerklę, tuoj visi apylinkės valdiniai tiesiog sustinsta iš baimės ir atsipeikėję lekia kur kas gali. Liūto atsilankymo, arba vizitos, labai vengia. Ypač didelį skandalą padaro bezdžionės; jos puola į medžius, kabinasi į pačias viršūnes ir ten dreb ėdamos tūno. Ne mažesnė baimė apima ir naminius gyvulius. Šunes, pav., puola prie namo langų ir pro juos šoka kambarin, kad tik pasislėptų. Bet liūtas labai retai testaugia; jis savo balsą paleidžia tik tada, kai yra išalkęs ir kai nori sukelti žvėrių tarpe sumišimą.

Su žmogumi liūtas elgiasi mandagiau, negu su savo valdiniais. Jei žmogus jo neužkliudo, tai dažnai jis žmogui nieko nedaro. Bet jei jau kartą žmogienos ragavo, tai vėl susitikęs keleivį nuo jos neatsisako.

Liūtai, kaipo karaliai, minta vien tik mėsa. Šiaurinėje Afrikoje jie kasmet gyventojams padaro nuostolių už 7000—8000 litų.

Liūto paveikslą, kaipo galybės simbolį, karaliai arba valstybės vartoja herbuose.

"Šaltinis"

ŽVĖRIŲ KOVOS

Žmogų senai domina klausimas, kas iš žvėrių yra stipresnis: liūtas ar tigras? Pasirodo, kad žvėrių gyvenamų plotų tyrinėjimas duoda šiuo atžvilgiu įdomių išvadų. Kiekviena žvėrių rūšis turi savo sritis, į kurias kitos rūšies žvėrių neįsileidžia. Taip, sakysim Azijoj, Amūro upės skiria tigrų gyvenamus plotus nuo Sibiro lokio. Joks tigras nedrįsta pasirodyti šiauriniam Amūro krante, nes tuojau būna lokio sudraskomas. Čia tigras aiškiai bijo lokio ir jo vengia. Liūtų gyvenamoji sritis per Iraną prieina prie Indijos tigro gyvenamų sričių, ir čia tigrai yra nustūmę liūtus toliau į vakarus. Pasienio vietų liūtas yra silpnesnis už tigrą. Bet visai kitaip yra su Arabijos ir Afrikos dykumų liūtu, kurs yra stipresnis už tigrą. Vienam žvėryne kartą buvo padarytas toks bandymas: buvo suleisti kautis didžiulis Indijos vadinamas karališkas tigras ir Afrikos dykumų liūtas. Po trumpos kovos laimėjo liūtas, sudraskęs tigrą.

"Trimitas"

Hear Ye, Hear Ye!!

JUOKELIAI

PASLAPTIS

"Paslaptis—tol paslaptis,
Kol tu vienas težinai."
Man į tai atsakė jis:
"Tai—tiesa, bet ne visai.
Ne bėda bus dar, man regis,
Jei žinos ir koks melagis,
Nes, jei jis ir išplepės,
Niekas juo nepatikės.

Kauno "V-bė"

KIEK METŲ TARNAUJA

Vienas mūsų karininkas klausia kareivio:

— Kiek metų tarnauji?

— 19,—atsakė kareivis.

— Tai negalimas daiktas. — kiek turi metų?

— 22.

— Labai paprastai: 5 metus tarnavau, žąsis beganydamas, 8 metus ganiau gyvulius, 4 arklius, o 2 metu esu karčiuomenėje. Vienu žodžiu, tarnauju jau 19 metus. ("Š-nis")

Pirklio sūnus: — Mano tėvas turi nuosavą automobilių.

Fabrikanto sūnus: — O mano tėvas turi Palangoje dvi nuosavas vilas.

Daktaro sūnus: — Niekis. Mano tėvas turi net nuosavą kapinyną.

"M. R."

KAIP GAUDYTI LAUKINĖS ANTYS

Reikia rasti toks arbūzas, kad galėtų tilpti medžiotojo galva. Išėmus arbūzo vidurius ir padarius plyšius akims ir burnai, užsidėti ant galvos, kaip kepurę, ir įbridus iki kaklo į vandenį, pamažu artintis prie ančių. Kadangi antys arbūzo visai nebijo, tai medžiotojas prisiartinęs gali imti jas už kojų ir kišti į tam paruoštą maišą. ("Š-nis")

— Onyte, ir tu visgi manai eiti už Motiejaus? Juk jis šlubas.

— Ir kas gi tokio. Jis šlubuoja tik tada, kaip vaikščioja.

"M. R."

Žymių talkininkų eilės didėja

Papildytas garbės komitetas

Begalo yra malonu pranešti mūsų visuomenei, kad Šv. Kryžiaus Lietuvių ligoninės vajaus reikalai kas kart labiau plečiasi ir įgauna plačios visuomeniškos prasmės.

Pirmiausia — vajus ruošiamasi daryti visose Amerikos lietuvių kolonijose ir randama tam reikalingo visuomenės pritarimo.

Chicagoje besiruošiant prie vajaus, suorganizuota reikalingos komisijos, sukurta kolonijose skyriai, mobilizuojama aukų rinkėjai-kontestininkai, smarkiai ruošiamasi prie ligoninės pašventinimo, kuris įvyks lapkričio 4 d.

Labai yra smagu pažymėti, kad šis svarbus darbas rado visą eilę pasišventusių lietuvių ir lietuvaičių, kad visuomenė ir prijaučia ir remia.

Taipgi malonu yra konstatuoti ir tą faktą, kad šiam darbui ir žymūs amerikiečiai, ne mūsų tautos žmonės, pritaria ir remti žada. Kokia iš jų pusės bus parama, tas labai daug priklausys nuo to, ant kiek mes patys parodysime entuziazmo, kaip mokėsime prie jų prieiti.

Lietuviai mažai tėra išnaudoję kitų tautų savo tautiniams, labdaringiems ir kitokiems reikalams, o kitas tautas nemažai yra parėmę. Amerikos labdarybės įstaigoms ir ligoninėms ir tt. nemažai aukų yra sudėję!

Jau laikas ir į juos atsikreipti, kad mūsų labdaringas įstaigas paremtų. Tam tikslui norima gerai susiorganizuoti. Tiltas, per kurį galėsim prie amerikiečių prieit, yra pastatytas. Tuo tiltu yra mūsų sudarytąsis garbės komitetas, į kurį įeina labai žymūs amerikiečiai.

Papildytas Garbės Komitetas

Prie tų, kurie buvo gauta seniau į garbės komitetą, maloniai sutiko įeiti šie žymūs amerikiečiai (politikai, milionieriai, bankininkai etc.):

1. **Hon. Charles S. Deneen,** Jungtinių Valstybių senatorius.
2. **Kap. Chauncey McCormick,** vienas iš Chicagos Tribune savininkų.
3. **E. F. Carry,** Pullman Co. prezidentas.
4. **Hon. Noble Brandon Judah,** bankininkas ir Jungt. Valstybių ambasadorius Kuboje.
5. **D. F. Kelly,** The Fair Store prez. ir plačiai žinomas Amerikos katalikų veikėjas ir dosnus aukotojas labdaringiems tikslams.
6. **Thomas J. Healy,** bankininkas.
7. **Fred H. Rawson,** bankininkas.
8. **Hon. Henry C. W. Laubenheimer,** U. S. Marshal.
9. **Hon. Anthony Czarnecki,** U. S. Customs Collector.
10. **Hon. George E. Q. Johnson,** U. S. District Attorney.
11. **Howard P. Savage,** buvęs National Commander of American Legion.
12. **Antanas Kalvaitis,** Lietuvos Konsulas Chicagoje.
13. **Pulk. Frank Barber,** Election Commissioneer.
14. **George E. Woodruff,** bankininkas.
15. **James McAndrews.**
16. **George W. Dixon.**

Garbės Komitete dabar turėsime 32 labai garbingus ir plačiai Amerikoje žinomus žmones. Jie daug mūsų darbe pagelbės, jei tik mes patys gerai būsime susiorganizavę ir pajėgsime tinkamai jų pagalba pasinaudoti.

Visi tie amerikiečiai, kurie sutiko įeiti į mūsų darbą, džiaugiasi matydami, kad lietuviai tikrai yra kultūringi žmonės, jei pajėgia ir ligoninę sau pasistatyti.

Reiškia, ligoninės dar vieną ir labai svarbią pusę turi, kad ji išgarsins mūsų tautos vardą, kaipo organizuotos ir kultūringos.

Tokie dalykai privalo mus dar labiaus skatinti prie darbo.

Ligoninės Vajaus Vedėjas
2423 W. Marquette Rd.,
Chicago, Illinois.

A. J. KUPSTIS

332 WEST BROADWAY SOUTH BOSTON, MASS.
Telephone South Boston 1662—1373

REAL ESTATE
ANT PARDAVIMO
South Boston'e

Trijų šeimynų medinis namas 4-4-4 kambariai, gesas, elektras, skalbynės, pijazai. Prekė $5,500. Savininkas sutinka mainyti ant farmos apie 20 arba 25 akerius žemės kur yra laikomos arba galima laikyti karvės. Norintis mainyti kreipkitės tuojau.

Puikus kampinis namas, krautuvė ir 9 kambariai, gera ir parankiausia bizniui vieta. Kampas E ir Fifth Sts., So. Bostone. Prekė $5,500.

Trijų šeimynų medinis namas ant Sixth St., netoli E St., 4-4-4 kambariai, gesas, elektra, skalbynės. Visas pertaisytas iš vidaus ir iš lauko. Prekė $4,800.

Dorchester'y

Trijų šeimynų medinis namas su visais įtaisymais. Prekė $10,500.

Trijų šeimynų medinis namas 5-6-6 kambariai su įtaisymais. Prekė $10,000.

Dviejų šeimynų medinis namas 5 ir 7 kambariai su visais įtaisymais ir vienas lotas žemės delei namo. Prekė $11,500.

Arlington'e

Naujas dviejų šeimynų namas 5-5 kambariai ir dviejų karų garažius su visais įtaisymais, prekė $12,500. Savininkas sutinka mainyti ant farmos apie 10 akerių to iki 9 val. vakaro.

arba ir mažiau, kur yra laikomos arba galima laikyti karvės.

Hardware Krautuvė South Bostone ant Broadway, geras, senai išdirbtas biznis, parsiduoda pigiai.

Barbernė ir Poolruimis. Vieninteliė tokia įstaiga didžioj lietuviais apgyventoj vietoj, Bostono priemiesty. Parsiduoda pigiai, kreipkitės tuojau.

PRIEINAMIAUSIA PROGA KIEKVIENAM INSURANCE

Inšiurina ir ant IŠMOKESČIO (tik Mass. valstijoj) automobilius, formčius, namus, stiklus, sveikatą, gyvastį ir t. p.

Parūpinu pinigus delei morgičių ant namų ir farmų, Bostone ir jo apielinkėse.

Jeigu turite pinigų, kuriuos galėtumėte paskolinti, gaudami gerą nuošimtį, ant pirmų arba antrų morgičių, praneškite man.

Užlaikau taipogi ir **Laivakorčių Pardavimo ir Pinigų Siuntimo Skyrius.**

Parduodu, Anglis ir Malkas. **Anglys šiuomi tarpu atpigo. Pirkite dabar.** Pristatome netoliau kaip 12 mailių nuo Bostono.

Turiu daugybę namų, farmų ir biznių ant pardavimo ir mainymo kurių čia negalima sumiėti.

Visais reikalais galima kreiptis ypatiškai, laišku arba telefonu.

Ofiso valandos: Nuo 9 val. ryte iki 9 val. vakaro.

REIKALINGAS GENERALIS AGENTAS

rinkti prenumeratas, skelbimus ir spaudos darbus "Darbininkui." Sąlygos geros: alga ir komisas. Atsišaukite tuojaus pažymėdami savo tinkamumą prie tokio darbo.

"DARBININKAS"
366 Broadway, So. Boston, Mass.

Tel. So. Boston 0823
NAUJOJE VIETOJE
LIETUVIS DANTISTAS
DR. M. V. CASPER
(KASPARAVIČIUS)
511 Broadway, So. Boston
Ofiso valandos:
nuo 9 iki 12 ryte ir nuo 1:30 iki 5 ir nuo 6 iki 8 val. vakare. Ofisas uždarytas subatos vakarais ir pedėldieniais, taip-gi seredomis nuo 12-tos dieną uždarytas
Taipgi nuimu ir X-Ray

LIETUVIS DENTISTAS
DR. ST. A. GALVARISKI
(GALINAUSKAS)
414 Broadway, So. Boston
Telephone So. Boston 2300
Ofisas atdaras nuo 10 iki 12 ryto, nuo 1:45 iki 5:20 po piet ir nuo 7 iki 9 vakare. Šventą dieną pagal susitarimą.

Reumatizmas, nervų ligos, inkstų ir vidurių ligos pasekmingai gydomos.
Virš 25 metų praktika
DR. KILLORY
60 Scollay Square, Boston
Olympia Theatre Bldg.

Tel. Brockton 5112
DANTISTAS
DR. A. J. GORMAN
(GUMAUSKAS)
705 Main St., Montello, Mass.
(Kampas Broad Street)
Ofiso valandos:
Ryte nuo 10 iki 12 val.
Dieną nuo 2 iki 5 val.
Vakare nuo 6 iki 8 val.
Sekmadieniais pagal sutartį.

Tel. So. Boston 0506-W.
Lietuvys Dantistas
A. L. KAPOČIUS
251 Broadway, South Boston
("Keleivio" name)
Ofiso valandos nuo 9 iki 12, nuo 1:30—6 ir nuo 6:30—9 vakare. Seredomis nuo 9—12 val. dieną. Subatomis nuo 9 iki 6 vak. Nedėliomis nuo 9 iki 12 (pagal sutartį).

P. J. AKUNEVIČIUS
Lietuvis Graborius
820 E. SIXTH ST., SO. BOSTON
Tel. S. B. 4486

Residencijos Telephonas: 0779-R. K
Ofiso Telefonas So. Boston 0779-W
S. BARUSEVIČIUS
Lietuviškas Graborius, balsamuotojas, Real Estate ir Public Notaras
258 W. Broadway
South Boston, Mass.
Residencija 838 Dorchester Avenue Dorchester, Mass.

E. V. WARABOW
(Wrublauskas)
LIETUVIS GRABORIUS IR BALSAMUOTOJAS
1043 Washington Street
Norwood, Mass.
Tel. Norwood 1508
MONTELLO OFFICE
104 Ames Street
Telephone Brockton 1644-J

PATARNAVIMAS DIENĄ IR NAKTĮ
D. A. ZALETSKAS
Graborius ir Balsamuotojas
877 ir 443 Cambridge Street
Cambridge, Mass.
Telephone University 8831-W

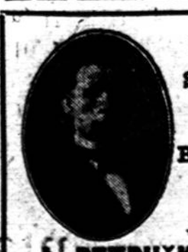

Main Office
South Boston
0304-W
Branch Office
Brockton
7916-W
J. PETRUŠKEVIČIUS
Laisnuotas Graborius
137 Ames St., Brockton, Mass.
162 Broadway, S. Boston, Mass.