VISŲ ŠALIŲ KATALIKAI DARBININKAI VIENYKITĖS!

# DARBININKAS

AMERIKOS LIETUVIŲ R. K. ŠV. JU[illegible]O DARBININKŲ SĄJUNGOS ORGANAS

EINA ANTRADIENIAIS IR PENKTADIENIAIS

EINA NUO 1915 METŲ

SOUTH BOSTON, MASS., BALA[illegible]-APRIL 18 D., 1930 M., Nr. 31.

KAINA 5 CENTAI

*SVEIKINAME Kristaus Prisikėlimo Šventės proga brangius L. D. S. narius, "Darbininko" bendradarbius ir prietelius, linkėdami visiems gausių Aukščiausiojo malonių.*

*L. D. S. Centro Valdyba, Redakcija, Administracija ir Darbininkai*

*Gurklianiškis*

## JIS PRISIKĖLĖ...

Daugelis šimtmečių prabėgo, daugelis didelių tautų išnyko, iširo galingų valstybių. Nemažai per tą laiką klajojo ir dar daugybė klajoja mūsų žemės sūnų.

Krikščionija pasklydo žmonijos tarpe. Ji randa kaskart didesnių ir kilnesnių sekėjų, jokie žiaurumai josios kelių nesutrukdė, nes buvo galingas josios Kurėjas. Viso Pasaulio Atpirkėjas.

Kad žmonija, ypač žydų pranašų lūpomis — buvo ištroškusi Išvaduotojo. Jie šaukė dūsaudami, kreipėsi, maldavo net prigimties jėgų, kad išduotų jiems Atpirkėją.

Kai Kristus gimė, buvo neramūs laikai. Dievobaimingi Izraeliaus sūnus dejavo, troško Mesijo, jų kančių palengvintojo ir išvaduotojo. Diduomenė — fariziejai ir sadukiejai — laukė Karaliaus Galingojo.

Tokio valdovo jie laukė, kurs sukurtų galingą žydų valstybę, kurioje žvangėtų plieno ginklai, žibėtų aukso plytos, sukrautos valstybės iždе ir spindėtų jų karaliaus vainikuota galva.

Ką jau kalbėti apie galingąją Romą — ji skendo stabmeldijos tamsybėje, lėbavo, siundė ginkluotus gladijatorius ginkluotai kovai, kad galėtų džiaugtis klaikiais žaidimais tūkstančiai.

Tokiais laikais Palestinos šalyse skelbė atnaujintąjį Dieviškąjį mokslą Kristus. Paskui Jį ėjo šimtai ir tūkstančiai beturčių, amatninkų, žvejų, tačiau turtuoliai fariziejai ,įtarinėjo, šnairavo.

Įniršo net ir sukilo. Fariziejai kurstė miniją, grąsė Rymo atstovui, melavo ir vertė teisti Nekaltąjį.

Pilotas nusiplovė rankas. Tačiau to nusiplovimo jis sunkiai suteršė savo sąžinę. Kristus, baisiai nukankintas, miršta ant kryžiaus Golgotos kalne.

Prasiblinko sunkios, liūdnos ir neramios trys dienos.

Jos buvo liūdnos Kristaus mokiniams, apaštalams, verksmingos Jo artimiesiems.

Neramios suteršta krauju sąžinė fariziejaus ir jų surkstytai aklajai miniai.

Romos pastatyti sargai, užristas akmuo, antspaudai.

Aušo sekmadienio rytas.

Kristus savo Dievybės galybėje prisikėlė.

Jis prisikėlė, tačiau tuo nepatikėjo net Jo artimieji apaštalai ir mokiniai. Tiek buvo nusivylę Jo mirtim, kad Jam kėlusis ir besikalbant su jais Jo nebepažino.

Tomas apaštalas net savo akims nenorėjo tikėti — ir tik pirštais palietęs Jo žaizdų vietas sušuko: Dievas ir Viešpats mano!

Kristaus žodis — gera sėkla plėtojos ir augo. Tūkstančiai krikštijosi, augo krikščionių šeima, plito iš vieno miesto į kitą, ėjo iš tautos į tautą.

Pagonijos dvasia išsigando, sudrebėjo šimtmečiais smilkinami stabai. Krikščionija palietė stabmeldijos šaknis.

Tris šimtmečius liejosi nekaltas kankinių kraujas Romos valstybėje. Koliziejaus arena persisunkė kankinių krauju, koliai iškilo Konstantino akyse Pergalės Kryžius.

Pasauliui laisvai prašvito Kristaus paskleistoji Atpirkimo šviesa. Palengvėjo vargšų dalia. Pamažu įsigalėjo tiesa ir meilė.

Pagonijos dvasia—šėtono viešpatauja — nesnaudė visą laiką. Nesnaudžia ir šiandien.

Antrasis [illegible] tarpe pasirodė pilnas kankinių kraujas. Šis prasidėjo naujos aukos Rytų Europoje.

Pasaulio žmonių prasižengimai reikalauja atlyginimo aukų.

Liūdni ir klaikūs vaizdai.

Jauni, keistai iškreiptais veidais, pusiau beprotiška šypsena vyrai, velka šventųjų statulas, paveikslus, insignijas iš bažnyčių.

Juokas, šventvagiškas pasityčiojimas.

Šventovės sienos susprogdintos su trenksmu griūva. Šūkavimas, kumštimis mojavimai.

Tai įvyksta didžiojoje senojoje Rusų sostinėje Maskvoje.

Dar kitam mieste pasišiaušę, plaukais apžėlę, laukinės išvaizdos marga minia neša iškėlusi kryžiaus vaizdą, kad iš jo kuobiauriau pasityčiojus, išniekintą ir apspiaudytą sviedus į dvokiantį purvą...

...Šiurpas pereina, pamačius šitą miniją... Ji baisesnė už urvuose augusius žmones.

Dvylikos metų kerštо mokyklos išdavos ir vaisiai.

Ateis gal daugeliu viena iš panašių minčių: "Ar Dievo baismė toli? Ar Kristus kentės, savo naują išniekinimą?"

Taip. Jis kentės, nešventvagių minia stumdo ir niekina dar šimtus, tūkstančius

Ar-gi neatsimenam, kad Pasaulio Kūrėjas pasakė:— jei rasis mieste nors dešimt teisingųjų, — jo lauks pasigailėjimas.

Kryžius niekinamas, spiaudomas, — tačiaus nepavyks jo panaikinti nuo žemės veido ir iš tikinčiųjų širdžių.

Kristus mirė ant kryžiaus už pasaulio nuodėmes. Jo Kryžiaus Kančios simbolį garbina visi tikintieji, lenkdami prieš Jį savo galvas.

Greit pajus, kad krikščionių Dievas, viso pasaulio Kūrėjas, — jiems nevyksta apgalėti. Tai gal greičiau reiškia ne kovą prieš Aukščiausį Kūrėją, bet paskutinį nusivylimą, blaškymąsi ir agoniją.

Džiaugiamės Kristaus Prisikėlimo Švente. Jis prisikėlęs, pirmąsyk pasirodęs apaštalų tarpe, juos pasveikino: — Ramybė jums!

— Ramybė jums! — Visiems, kurie seka Jo pavyzdžiu ir tvarko savo gyvenimą Jo meilės mokslu. Juos seka palaima, ramybė, taika.

Ir tos tautos, tos valstybės ir tos šeimos, kurios kilnias mintis Prisikėlusio Kristaus atminimo šventę, lenkia galvas prieš atpirkimo kančios simbolį Kryžių,—jos džiaugsis ne tik amžinąja laime, bet jų žingsnius laimins ir žemėje Pasaulio Išganytojas.

*J. M.*

"JO ČIA NĖRA, NES JIS PRISIKĖLĖ, KAIP YRA SAKĘS." (Mato 28, 7).

## VELYKOS

Jau Kristus kėlėsi iš grabo,
Gerieji džiaugias, priešai dreba,
Ir visi angelai danguje
Linksmai pragydo Alleluja!

Nors teko daug kančių patirti,
Bet Viešpats nugalėjo mirtį,
Galybę pragaro nuveikęs,
Mums gyvastį grąžinti teikės.

Nušluostė ašaras Marijos,
Kurias praliej' ant Kalvarijos,
Lyg stabas širdį jos ištiko:
Perdidis džiaugsmas jai įvyko!

Tik kelios dienos vos praėjo
Kai matė veidą Atpirkėjo
Sukruvintą, melsvai-raudoną,
Vilyčia pervertajį šoną:—

Dabar jį mato spinduliuotą,
Nebe erškėčiais vainikuotą,
Bet dieviška garbe papuoštą
Ir sostą Jam danguj paruoštą.

Kur bėgi, Petrai ,tai skubotai?
Ne bėgtum, jeigu tik žinotai,
Kad tuščią vietą tik berasi,
Kur buvo Viešpatis gerasis.

Negali žemės Sutvėrėjas
Toje pat žemėje supūti;
Negali gyvasties Kurėjas
Grabe su mirtingaisiais būti:

Jis kėlės! Pats taip buvo sakęs!
Apjako sergėtojų akys,
Dangaus šviesa aplink sušvito,
Akmuo kaip žirnis nusirito.

Nelaisvės pančius Jis atrišo:
Nebėr' mirties, gyvybė grįžo!
Ir Pranašai dabar pamatė
Tą, kurį skelbė — Dievą patį.

Nudžiugo Moizė, Abraomas,
Ir mūsų protėvis Adomas
Iš džiaugsmo didelio pravirko,
Kad Kristus jo vaikus atpirko.

Jis žmones pardavė nelaisvei,
Bet jie jau sūnūs, ne belaisviai,
Už jo kaltes jau nebeuja,
Bet garsiai gieda Alleluja!

Kad kėlės, mirtį sunaikino,
Dangaus vartus mums atrakino.
Ir žmonės vėl laisvi — tegu jie
Džiaugsmingai gieda Alleluja!

Ir tu linksmai giedok, žmogeli,
Pagerbdams Kristų visagalį,
Kursai išlaikė savo žodį
Ir tuom dievystę mums įrodė,

*J. K.*

## VELYKOS

Velykos ir pavasaris—koks gražus supuolimas! Pavasaris sako: "mirtis žiemai!" Velykos šaukia: 'mirtis mirčiai!" Ištiesų,Velykos linksmiausia šventė — ir didžiausia. Šv. Leonas Popiežius sako, kad Velykos didesnės už Kalėdas, nes Kalėdos esančios tik prisirengimu prie Velykų. Apie Velykas sukasi daug svarbiausių švenčių. Paskui jas seka Šeštinės, Sekminės, Šv. Treybės ir Dievo Kūno iškilmės. Visos tautos per Velykas palaiko kokius nors savotiškus įpročius. Netik pas lietuvius, bei kitose tautose yra įprotis šventinti valgius ir marginti kiaušinius. "Margutis" tai toks populiarus žodis, kad visi žino, ką jis reiškia.

Rusai per Velykas bučiuojasi, tuomi norėdami parodyti, kad tokioj dienoj visi lygūs ir viens kitam nori parodyti brolišką meilę. Taippat Rusijoj per Velykas kiekvienas turi teisės skambinti bažnyčios varpus, kiek tik nori.

Pennsylvanijoj sunkiai per [illegible] nopoly susirinkdavo net ant kapinių ir ten žaisdavo. Francijoj per Velykas ponai žaisdavo sviediniu su tarnais, kad parodžius, kad Prisikėlimo dienoj neturi būti jokio luomų skirtumo. Lietuvoj Velykos sukelia žmonėse daug tikėjiminio uoluomo ir nuoširdaus džiaugsmo. Visi anksti rytą skubina į pamaldas, o paskui iš bažnyčios lenktyniaudami, galvotrukčiais važiuoja namon atsigavėtų. O kiek susidomėjimo, kai žmonės ima mušti margučius!

Ir yra ko džiaugtis per Velykas. Ir pavasaris atėjo, ir vyturiuks linksmai čiulba, ir pasnykas pasibaigė, ir piemenuks gena bandą į laukus, ir artojas taisosi žagrę, ir jaunieji eina užusakų. Kiek linksmybės, kiek įvairumo!

Miestuose, industrijos centruose, ir netrūksta linksmybės Velykoms atėjus, bet smagiausios Velykos tiems, kurie arčiau gamtos gyvena.

—K.

### GRAŽIAUSIAS PASAULY PERLAS

Londonan atvežtas neseniai gražiausias ir brangiausias pasauly perlas. Jis yra riešuto didumo, bet netrumpo jokio įtrūkimo ir dėlto vertas 180,000 svarų sterlingų. Šis perlas rastas Indijos vandenyse, Persijos įlankraščiuose.

### KAPITONAS

Neseniai jūrininkų mokyklą Norvegijos sostinėj (Oslo mieste pabaigė pirma moteris norvegė Gudrun Trogstad. Ji išlaikė ir kvotimus jūrų kapitono laipsniui įgyti, bet liūdijimas savarankiškai valdyti laivą jai bus išduotas tik tada, kai ji 21 metų amžiaus.

## PENKIOS VALSTYBĖS SUSITARĖ KARO LAIVYNŲ KONFERENCIJOJ

**Sutartį pasirašys bal. 22.**

*Londonas.* — Karo laivynų plenarinėj sesijoj penkioms valstybėms pagaliau pavyko susitarti. Dalyvavo ir Prancijos ir Italijos delegacijų pirmininkai ir jų patarėjai.

Du juristai ir kiti ekspertai sunkiai dirba, kad užbaigus sutartį pasirašymui bal. 22 d.

Prancijos ir Italijos ginčas plenarinėj sesijoj nebuvo iškeltas. Prem. MacDonald dėlei ginčų tarp valstybių pareiškė, kad bus dirbama, kad juos prašalinus po pasirašymui sutarties.

Sutartis, kuri bus pasirašyta bus taip vadinama tų jų-jėgų sutartis tarp Jungt. Valst., Anglijos ir Japonijos. Joje bus pažymėta karo laivyno aprubežiavimas ir sumažinimas.

Dalis penkių valstybių sutarties pasirašys ir Prancija ir Italija.

Delegatai tiksi, kad nuo pasirašymo dienos visi ginčai bus prašalinti.

### PASKELBĖ AMNESTIJĄ POLITINIAMS KALINIAMS ISPANIJOJ

*Madridas,* Ispanija.—Spauda praneša, kad Ispanijos karalius pasirašė dekretą, kuriuo paskelbia amnestiją politiniams kaliniams.

### RUSŲ SLAPTOJI ARMIJA ORGANIZUOJASI UŽSIENY

*Londonas.* — Rusijos [illegible] narkistai užsieny vėl [illegible] organizuotis kovai su bolševikais. Išleista slaptų šaukimai, kuriais [illegible] budėti ir ruoštis [illegible] bolševikais, kad atstatyti [illegible] rizmą Rusijoj.

# Žinios Iš Lietuvos

### LIETUVOS ŽEMAITUKAI Į ANGLIJĄ

Žinomos Vindzoro anglių syklos Anglijoje nusipirko Lietuvoje 200 žemaičių veislės arklių darbams po žemėmis.

### KIEK CUKRAUS ĮVEŽTA Į LIETUVĄ

Į Lietuvą cukraus įvežta: 1925 m. — 11,540 tonų, 1924 m. — 14,452 t., 1925 m. — 19,802 t., 1926 m. — 21,762 t., 1927 m. — 25,170 t., 1928 m. — 24,948 t. ir 1929 m. 27,031 tonų.

### PAGĖGIUOSE STATYS GIMNAZIJOS NAMUS

*Kaunas.* Šią vasarą Pagėgiuose bus pradėta naujų lietuvių gimnazijos rūmų statyba. Naujiems namams statyti iš švietimo ministerijos gauta 300,000 litų paskola. Iki šiol Pagėgiuose buvo tik progimnazija.

### DIDINAMAS VALST. GYNĖJŲ PADĖJĖJŲ SKAIČIUS

*Kaunas.* Nuo balandžio 1 d. didinamas valstybės gynėjų padėjėjų skaičius. Jie dabar gyvens ne tik prie apygardos teismų, bet ir Zarasuose, Raseiniuose, Utenoje, Alytuje, Biržuose, Vilkaviškyje, Telšiuose, Kretingoje, Tauragėje ir Rokiškyje.

### ŽEMĖS ŪKIO SURAŠYMAS LIETUVOJ

Šiemet centralinis statistikos biuras mano daryti pirmąjį visuotinį žemės ūkio surašymą. Šiam reikalui ministerių kabinetas jau leido 40,850 litų kreditą.

### VAIKAI PLĖŠIKAI

Du Kauno jaunuoliai, turėdami po 17 metų amžiaus, paslaptingu būdu dingo iš Kauno. Policijai buvo apie tai pranešta ir ji pradėjo jaunuolių ieškoti. Po kiek laiko Rokiškio apsk., Kamajų valsč., Gučiūnų kaime du jauni nežinomi jaunuoliai pagrobė pil. Petro Šukio pakinkytą arklį ir vežimėlį. Užpuolikai policijos susekti Kamajuose. Po susišaudymo su plėšikais, vienas jų, Jonas Jesinevičius, sužeistas, o kitas — Enrikas Jurkevičius nukautas vietoje. Susišaudymo metu sužeistas policininkas Juozas Gilys. Pasirodė, kad tai esą dingę iš Kauno jaunuoliai.

### KIEK PERNAI IŠSPAUSDINTA LIETUVOJE KNYGŲ

Pereitais metais visoj Lietuvoj išspausdinta daugiau kaip pusę milijono egzempliorių knygų. Kaune išspausdinta 380,500 egzempliorių, Klaipėdoj — 36,100 egz., Marijampolėj 60,000,— Šiauliuose 34,000 — ir po kelius tūkstančius kituose miestuose.

### KIEK LIETUVOJE TEISMO ĮSTAIGŲ.

Lietuvoje yra: Vyriausias tribunolas, keturi apygardos teismai — Kaune, Šiauliuose, Panevėžy ir Marijampolėje ir 56 taikos teisėjai. Teismo tardytojų yra 57. Prie kiekvieno apygardos teismo yra po vieną svarbesnėms byloms teismo tardytoją. Be to, prie kiekvieno apygardos teismo yra vienas valstybės gynėjas ir jų padėjėjai. Vyriausias tribunolas irgi turi valstybės gynėjų su padėjėjais.

### SAVIVALDYBIŲ RINKIMAI KLAIPĖDOJ

Klaipėdos "Valdžios Žiniose" paskelbta, kad balandžio 27 d. baigiasi Klaipėdos krašto savivaldybių kadencija. Nauji savivaldybių rinkimai skiriami gegužės 19 d. Tuo būdu ir rinkimai į Klaipėdos miesto seimelį įvyks po dviejų mėnesių.

### UŽ KOMUNISTINĮ VEIKIMĄ

pil. Judelis Šajevičius Kauno m. ir apskrities komendanto nutarimu ištremiamas 6 mėnesiams į Varnių koncentracijos stovyklą.

### SVETIMŠALIAI LIETUVOJE

Šiuo metu Lietuvoje yra apie 18 tūkstančių svetimšalių, būtent: Vokietijos piliečių — 3,180, Vokietijos optantų — 1,680, Latvijos — 1,422, Jungtinių Valstybių — 262, Austrijos — 170, Čekoslovakijos — 129, Švedijos — 122, Anglijos — 98, Estijos — 85, Sov. Rusijos — 95, Danijos — 66, kitų valstybių po keletą arba keliolika. Visai be pilietybės yra apie 10,460 asmenų.

Svetimšalių skaičius Lietuvoj maždaug pastovus ir per mėnesį pasikeičia vienon ar kiton pusėn vos vienu-kitu.

### VILKAVIŠKIO GYDYTOJŲ BYLA

Šiomis dienomis kariuomenės teismas nagrinėjo Vilkaviškio gydytojų d-ro Kudirkos ir dr. Gudelio bylą. Abu jie kaltinami, kad už kyšius liuosavę iš kariuomenės naujokus. Be jų kaltinamųjų suole sėdėjo ir keturi paliuosuotieji naujokai. Teisme paaiškėjo, kad kaltinamieji gydytojai kyšių nėmė ir nusikalstamojo darbo nepadarė, nes naujokai buvo pripažinti netinkamais pamatuotai.

Išnagrinėjęs bylą, teismas visus kaltinamuosius išteisino.

### NEKULTŪRINIŲ ŽMONIŲ "ŽYGIAI"

*Papilys,* Biržų apskr. Ant kapinių ir prie kelių dažnai pasitaiko nudaužyti nuo kryžių smuikeliai. Šiomis dienomis Satkūnų kaime vėl buvo rastas kryžius iš nakties apkabintas visokiais nešvarumais. Tai gal neapykantos pareiškimas prieš katalikus iš kitų tikybų sekėjų, nes kai kurie jų jau nuo seno nusistatę prieš katalikų įsitikinimus.

Kaip tenka girdėti, parapijos klebonas už įžeidinėjimą tikybinių jausmų, patraukė kelis į teismą.

# Okupuotoje Lietuvoje

### TREMIA N. LIETUVON MOKYTOJĄ LEONAVIČIŲ

*Vilnius.* Teko patirti, kad Balstogės Vaivados parėdymu tremiamas N. Lietuvon iš Lenkijos ribų lietuvis mokytojas Leonavičius.

P. Leonavičius yra pernai pavasarį išlaikęs valstybinius mokytojo egzaminus ir gavęs mokytojo diplomą. Kas svarbiausia, tai p. Leonavičius yra atitarnavęs lenkų kariuomenėj ir kaipo toks sulig Prezidento parėdymo, skaitomas Lenkijos piliečiu.

### PROTESTAI PRIEŠ TIKĖJIMŲ PERSEKIOJIMĄ SOVIETŲ RUSIJOJE

Vilniuje buvo sušaukta keletas mitingų, kuriuose susirinkusieji protestavo prieš tikėjimų persekiojimą Sovietų Rusijoje.

Charakteringa, kad tą pačią dieną buvo atvykęs Vilniun Sovietų Rusijos atstovas Varšuvoje p. Ovsiejenko, nors lenkų laikraščiai praneša, kad atstovas Ovsejenko buvo atvykęs aplankyti savo giminių, gyvenančių Vilniuje.

### DIDELĖ KOMUNISTŲ BYLA GARDINE

Šiomis dienomis Gardino Apygardos Teisme prasidėjo didelė komunistų byla, kurioje kaltinami 51 asmuo iš Volkovisko, Pružanų ir Kosovo apskričių. Byloje figuruoja 68 liūdininkai.

KUKUTĖLIAI, Tverečiaus val., Švenčionių apskr. A. a. Jonas Jenutėnas (Galinis) Šviesos mylėtojas, Lietuvių Šv. Kazimiero Dr-jos skyriaus Kukutrliuose įkūrėjas, Kukutėlių Ūkio Ratelio narys ir Liet. "Ryto" mokyklos Tėvų Komiteto narys mirė aprūpintas Šv. Sakramentais 1930 m. kovo 11 dieną sulaukęs 68 m. amžiaus.

### NUSEIMININKAVO 2,000,000 ZLOTŲ NUOSTOLIŲ

Lenkų laikraščiai praneša, kad Vilniaus magistratas savo lengvamanišku ir išlaidžiu šeimininkavimu padarė miestui apie 2,000,000 zlotų nuostolių. Reikalaujama, kad magistratas tuč tuojau atsistatydintų.

### NUKRITO SOV. RUSIJOS LĖKTUVAS

*Vilnius.* Šiomis dienomis Dysnos apskrity ties Lignava Sovietų lėktuvą ištiko avarija. Abu rusų lakūnai suimti ir laikomi kalėjime. Lėktuve rastas kulkosvaidis.

**Apverskit šitą pakelį kitu šonu ir**

**perskaitykit kas parašyta**

**Neieškokit dovanų ar kuponų, del to, kad tabako kuris randasi CAMEL Cigaretuose kaina neleidžia jų naudot.**

**ANTROJ šio pakelio pusėj žodžiai vis tą reiškia, ką sako. Jokių "extrų," kurie neprisideda pagerinti rukymą, prie Camels kainos nedadėta. Tik kuodaugiausiai rukymo — pasitenkinimo, ką moderniškas mokslas gali į cigaretą įdėti.**

**Tas pasakymas buvo pirmutiniam Camel padarytam pakely ir kiekvienam iš milijonų Camel parduotų nuo tos dienos pakelių iki šiai dienai. Kuomet tai buvo pirmiausiai parašyta, kiti cigaretų išdirbėjai duodavo vėliavukes, aktorių paveikslus, bolės lošėjų paveikslus veik bet ką, kas galėtų rukytoją įtikinti, kad jis už savo pinigus gauna ką nors "extra." Camels išdirbėjai tikėjo, kad rukytojas nori cigareto parduodamo griežtai pagal jo nuopelnų, visą kainą įdedant į jo gerumą — cigaretą, padarytą iš tokių tabakų — ir taip tobulai maišytų — tokių nuokusių — taip kvepiančių — kad jis laimėtų sau vietą.**

**Nepaprastas Camel cigaretų populiariškumas yra tai to sveiko nusistatymo pažymėjimas.**

CAMELS
*malonumui*

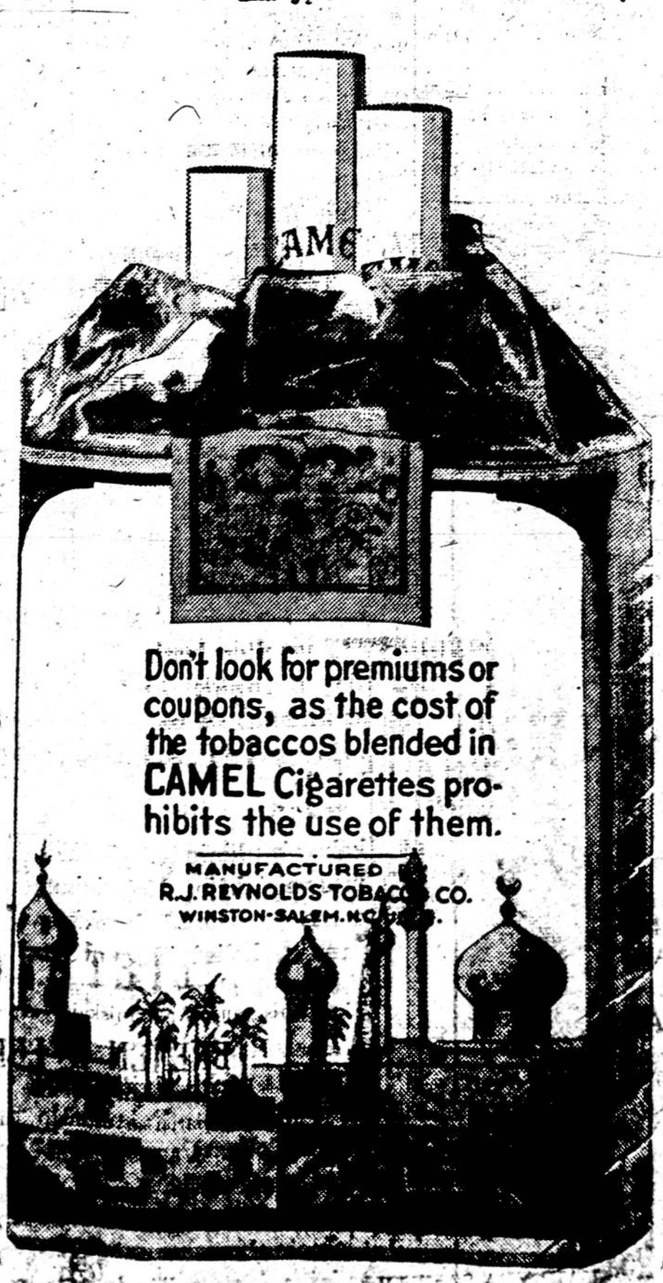


Don't look for premiums or coupons, as the cost of the tobaccos blended in CAMEL Cigarettes prohibits the use of them.

MANUFACTURED BY
R. J. REYNOLDS TOBACCO CO.
WINSTON-SALEM, N. C.

©1930, R. J. Reynolds Tobacco Company, Winston-Salem, N. C.

**Suviršš 22 Metu**
**JUOZAS P. ŠARKIUNAS**
**DARBUOJAS SU**
**VOSE & SONS PIANO KOMPANIJA**

...tikras mane matyt pirm pirkdamas. Jokio komiso nereikia mokėti. Parsiduodu tiesiai.

...alio garsus VOSE grand, ir upright pianai. Natūji ir Orthophonic VICTROLA ir MAJESTIC radio.

*Reikalauk Katalogo*

**Vose & Sons Piano Co.**
...STON ST. ... BOSTON
...NGVOS ISLYGOS

...Brockton 4757
**...EP. C. VIŠINSKAS**
**Lietuvis Advokatas**
...visokias bylas ir padirsokius dokumentus visokiems reikalams.
**NORTH MAIN STREET**
**Brockton, Mass.**
...FISO VALANDOS
nuo 9 iki 8 kasdien

**VĖLIAVOS IR ORGANIZACIJŲ ŽENKLAI**

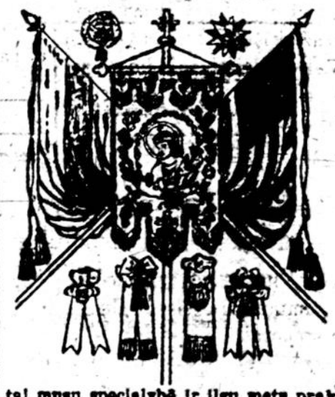

...tai musų specialybė ir ilgų metų praktika. Darbas artistiškas. Kainos žemos.
**M. A. NORKUNAS**
*P. O. Box 91, Lawrence, Mass.*


### IŠRENDAVOJIMUI KAMBARIAI

"Darbininko" name 5 arba 7 gražūs dideli ir šviesūs kambariai. Yra elektra, gasas, maudynės, skalbynės, duodama šiluma ir janitorius patarnauja. Dėl platesnių informacijų kreipkitės į "Darbininko" Administraciją.

### DĖL INKSTŲ AR PUSLĖS IDEGIMO

Tuksančiai žmonių, kurie kentė nuo silpnų inkstų ar puslės, kas vertė juos tankiai kelti naktimis, pačmė Nuga-Tone ir susilaukė greitos pagelbos. Šis puikus preperatas pašalina iš inkstų įdegančias medžiagas ir sutvarko ir sustiprina juos taip, kad jie dirba kaip kad turėtų dirbti. Tik kelių dienų bandymas įtikins jus, kad Nuga-Tone sustabdys inkstų ar puslės įdegimą ir leis jumš miegoti per visą naktį, nereikalaujant daugiau keltis.

Nuga-Tone greitai pagerina abelną sveikatą, kadangi jis sutvarko ir sustiprina nervus, muskulus ir organus. Jis priduoda jums geresnį apetitą, nugali virškinimo pakrikimus, stimuliuoja neveiklius kepenis, pašalina gazus ar išputimą viduriuose ar pilve, nugali konstipaciją, galvos skaudėjimą, kvaitulius, suteikia polisingą, atgaivinantį miegą ir prideda svarumą sulesusiems kunams.

Nėra sutasta geresnio preperato seniems ir paliegusiems, ar suteikimui spėkos ir jėgos tiems, kurie jaučiasi seni ir suvargę. Nuga-Tone yra pardavinėjamas visų valstų pardavėjų. Jeigu jūsų pardavėjas neturi jų stake, paprašykit jį užsakyti jų dėl jus iš savo dilaberio.

# Tikybos Kampelis

*K. K. U.*

Danguj ir ant žemės niekuomet nebuvo tokios linksmybės, kaip Kristui prisikėlus. Penktadienį Jis mirė ant kryžiaus, sekmadienio rytą Marija Magdalena ir kitos moterys neberado jau Švenčiausiojo kūno grabe. Trįs dienos atgal dar kabojo ant medžio tartum koks nusidėjėlis, o Velykų rytą garbingai prisikėlė, aplankęs pirma Senojo Įstatymo šventuosius ir nusiuntęs juos į dangų. Kiek palaukus, pasirodė Apaštalams ir kitiems savo mokiniams.

Dievobaimingos moterys verkė, laidodamos Jėzų, dabar vėl verkė bet jau iš džiaugsmo, išgirdusios Jį prisikėlusį. Prisikeldamas iš numirusių Kristus aiškiai įrodė, kad yra tikras Dievas, nes joks sutvėrimas negali iš numirusių prisikelti. Mirtis likos nugalėta. Todėl šv. Paulius džiaugsmingai šaukia: "Mirtie! kur tavo viršus? kur tavo akstinas?" Kristaus prisikėlimas dar tuomi svarbus, kad patvirtina mūsų atsikėlimą pasaulio pabaigoj.

Nuliūdusi buvo bažnyčia Kristui mirus. Užgavo neprieteliai Piemenį, ir išsiblaškė avys. Apaštalai nežinojo kas daryti. Visi buvo nusiminę. Švenčiausioji Motina žinojo, kad Jis prisikels, bet taip buvo sopulių suspausta, kad verkė sau viena ir kitų negalėjo paguosti. Visiems rodės, kad su Kristaus mirtimi viskas pasibaigė. Vieni žydai džiaugėsi palaidoję tą, kurio taip neapkentė. Bet ir jų džiaugsmas greit pasibaigė. Žaibo greitumu pasklydo naujiena, kad Nukryžiuotasis prisikėlė. Žydai buvo užritę sunkų akmenį ant Jo grabo, pridėję antspaudą ir pastatę kareivius saugoti, nes, girdi, tas apgavikas sakęs, kad už trijų dienų prisikels, taigi Jo mokiniai gali pavogti kūną ir paskui melagingai paskelbt, kad Jis prisikėlė. Bet sargai patys paliūdyjo, kad juos apšvietė nežemiška šviesa ir jie krito ant žemės; akmuo nusirito, ir Numirėlis išėjo iš grabo. Žydai nusigandę papirko sargus, kad jie sakytų, jog jiems bemiegant atėjo mokiniai ir išvogė Kristaus kūną. Čia šv. Augustinas pasityčiodamas sako: "O nelaiminga kvailystė! Miegančius liūdininkus nori pastatyti!"

Tuo būdu patys Kristaus priešininkai duoda tikriausią paliūdymą apie Jo prisikėlimą. Ir patsai Jonas su Petru matė tuščią Kristaus grabą. Išgirdę nuo moterų, kad jos neberado Kristaus kūno, tik matė Angelą, kurs joms paskelbė Kristų prisikėlus,—Petras su Jonu skubotai ėjo pažiūrėti. Jonas kaipo jaunesnis pralenkė Petrą ir pirmas atbėgo pas Jėzaus grabą, bet neinėjo vidun, tik palaukė Petro, palikdamas jam pirmenybę įžengti. Juodu pamatė, kad Kristaus kūno jau nebėra, liko tik drobulės, kuriose buvo suvystytas.

Velykų šventė tuomi ypatingai linksma, kad ji reiškia pilną Dievo Sūnaus pergalę ant nuodėmės ir mirties. Nuodėmė atnešė nelaimę ir mirtį, Kristus abi nugalėjo. Džiaugiasi tat katalikai visame pasauly, kad teisybė nugalėjo melą, gyvybė mirtį. Amžina garbė tam, kurs tą padarė — Dievo Sūnui, Jėzui Kristui.

# KAS GIRDĖTI LIETUVIŲ KOLONIJOSE

## NORWOOD, MASS.

**Patricijas.** — Balandžio 6 d. Šv. Jurgio pobažnytinėje svetainėje, Jaunų Merginų Sodalicija, po vadovyste p-lės Marijonos Sakalauskaitės, suruošė Gavėnios vaidinimą, Jono Tarvydo verstą IV-rių aktų dramą "Patricija arba Nežinomoji Kankinė." Neapsiriksiu pasakius, kad vietinės merginos teatro-megėjos, pirmą kartą istengė tokį puikų veikalą ir taip vykusiai atvaidinti. Kitaip ir negalėjo būti, nes p-lė Sakalauskaitė ir Merginų Sodalicijos pirmininkė Ona Pazniokaitė dėjo visas pastangas šio veikalo prirengimui. Taipgi ir pačios vaidintojos ne vien, kad savo roles stengėsi tinkamai atvaidinti, bet ir visus rūbus kiekviena sau pasigamino. To vakaro pelnas buvo skiriamas parapijos naudai.

Pirm pradėsiant veikalą mūsų klebonas Tėvelis Urbonavičius pasakė labai gražią prakalbėlę. Vakaro vedėja buvo Sodalicijos pirmininkė Ona Pazniokaitė. Štai dramos "Patricija" vaidintojų sąstatas: "Augustą" — Romos ciesorienę, atvaizdavo Valerė Adomaitė. Vaidino neblogai. Trūko kiek rimtumo, bet jos rūbai tai tikrai buvo puošnūs.

"Oktavija" — ciesoriaus duktė, buvo Stasė Smilgiutė. Savo ilgą rolę ji atliko gana gyvai.

"Patriciją" — krikščionę, maldingai atvaidino Jadvyga Latviutė. Jos išvaizda buvo angeliškai patraukianti. Tik truputį nuliūdimo bruožai reiškėsi jos kalboj ir veide.

Zosė Navikaitė ir Aleksa Kasparaitė buvo krikščionės, "Cecilija" ir "Margarita". Maloniai jos savo dalis atliko.

"Flavija" — vergė, artistiškai vaidino Ona Kudirkaitė. Jos kalba ir nudavimai kaip tik tiko kerštingos "Flavijos" rolėj.

Kitas verges atvaidino: "Eugeniją" — Genovaitė Čeikiutė; "Irmą" — Bronė Kudirkaitė; "Afrą" — Emilija Čeikiutė; ir "Lydiją" — Ona Jasioniutė. Visos vergės ypatingai gražiai atrodė ciesoriaus sode besikalbančios.

Grakščią "Melitą" — aklą šokėją, gerai atliko Julė Kriauneliūtė.

"Myrta" — jos sesuo, buvo Emilija Dusevičiutė.

Elena Jasioniutė smarkiai atvaizdavo "Kornelą" — burtininkę.

Apolionė Stašaitė buvo "Zanobija" — kalėjimo prižiūrėtoja.

Gražiai atrodė, taip-gi ir šoko, ciesorienės šokėjos, būtent: Aleksa Kasparaitė, Julė Kriauneliūtė, Anelė Pazniokaitė ir Elena Tarailiutė.

IV-me akte, dviejais atvejais, sutartinai giedojo už scenos angelų choras, tai buvo veikalo dalyvės, kurios tuo tarpu nevaidino ant scenos prieš publiką. Giesmėms ir šokiams su vargonais ir pianu akompanavo Cecilija Stasevičiutė. Taipgi giesmes smuiku lydėjo Anelė Okulavičiutė.

Veikale scenos buvo šios: Aktas I — ciesoriaus sodas. (Gražūs vartai tai buvo darbas p. Aidukonio, Červoko, ir Smilgio; gi gėlės, p-lės Sakalauskaitės). 2 Aktas II — Palatinos palocius Romoje, Patricijos kambarys. Aktas III — kambarys ciesorienės Augustos. Paskutinis aktas—Mamertino kalėjimas, Patricija retėžiuose, sėdi ant akmens.

**Mažoji Šv. Teresė.**—Tą pat vakarą priešo buvo atvaidintas šis gražus veikalėlis, sulietuvintas A. Matučio. Jį vaidino Marijos Vaikelių Draugijėlės nariai ir Altoriaus bernaičiai. Taipgi jame dalyvavo pirmutinės Dr-lės prot. rašt. Apolionė Stašaitė ir Merginų Sodalicijos pirmininkė Ona Pazniokaitė.

Veikalėlis buvo atvaidintas prieš Sodaliečių dramą. Jame dalyvavo šie jaunuoliai: Elena Fedaitė, maloniai atvaidino jauną "Teresę" — pasirįžusią patapti kankinė.

"Beatricė y Ahumada" — jos motina buvo Dominika Jasioniutė.

"Rodrigą" — jaunutį Teresės broliuką, jausmingai ir gyvai vaidino jaunas bet gabus Napoleonas Tvaska.

Jonas Perekšlis buvo jų dėdė "Fernandas."

Teresės jaunieji draugučiai buvo: "Marytė" — Liudė Pakarkliutė; "Kasilda" — Anelė Pazniokaitė; ir "Pedras" — Jonas Macelis. Ypatingai Liudė Pakarklutė labai aiškiai ir gražiai kalbėjo.

Ona Pazniokaitė atvaidino "Fedalmą" — čigonę, o Jonas Pazniokas buvo "Rolfas" — čigonaitis, gi Ona Balčiutė "Inda" — čigonaitė. Jie tikrai tiko savo rolėse.

Maurą "Malkų" — gerai vaidino Bronius Grudzinskas, ir "Asaną" — jo sūnų, Vytautas Vaikasas.

I-mas Angelas buvo Bronė Navickaitė, gi II-ras Apolionė Stašaitė. Visas veikalėlis perstato girią tolokai nuo Teresės namų.

Pabaigus vaidinti "Mažąją Šv. Teresę" Sodalicijos pirm. Ona Pazniokaitė įteikė nuo vaidintojų ir bendrai nuo Sodalicijos narių p-lei Sakalauskaitei puikų glėbį gėlių, kaipo padėką už jos didelį triusą mokinant virš minėtus veikalus.

Vakaras visais atžvilgiais nusisekė kogeriausiai — publikos buvo daug, visi tapo patenkinti, ir pelno parapijai liko.

**Stella Maris**

## WEST LYNN, MASS.

Ši lietuvių kolonija yra nedidelė, ir iki šio laiko jokių žinių nebuvo matyti lietuviškuose laikraščiuose, apie šios kolonijos veikimą.

Bet kaip tik šiuo laiku pradeda rodyti savo veikimą. Čia yra apie penkios pašalpinės draugystės. Bet iš jų yra stipriausia šv. Juozapo pašalp. draugystė, kuri šių metų gegužės mėn. 4 dieną vaidins veikalą "Gražioji Magelionа" 4 aktų, 6 atidengimų.

**Papartis**


PAVASARIO EKSKURSIJA LIETUVON

**Į VYTAUTO JUBILIEJŲ**

Cunard Linijos Didžiausiuoju Greitlaiviu

**BERENGARIA**

**1930 m. Gegužės (May) 14 d.**

IŠ NEW YORKO PER SOUTHAMPTONĄ Į LIETUVOS PORTĄ

**KLAIPĖDĄ**

Ekskursiją asmeniškai lydės East St. Louis R. K. Parapijos Klebonas

*Gerb. Kun. S. E. KOLESINSKIS*

914 N. 15th St., E. St. Louis, Ill.

Gegužės mėnesis—tai smagiausis laikas keliavimui ir Lietuvos aplankymui.

Kelionėn išrengia visi Cunard Agentai

**CUNARD LINE**

33 STATE STREET BOSTON, MASS.



**5 Dienos Per Vandenyną**

PER CHERBOURG'Ą—6 DIENOS

PER BREMENĄ

Važiuokite į ir iš

**LIETUVOS**

Šiais naujais milžiniškais ekspresiniais laivais

**BREMEN ir EUROPE**

Mažiau Negu 8 Dienos į Lietuvą.

Taipgi reguliariai savaitiniai važinėjimai su garsia grupe pasažierinių garlaivių.

Patogus ir tiesus susinešimas su bile Europos šalimi.

Del sugrįžimo liudymų ir kitų informacijų atsiklauskit savo vietinio agento, arba

NORTH LLOYD

65 STATE ST. BOSTON, MASS.



For Economical Transportation

CHEVROLET

# Yra Išmintinga Išsirinkti Six!

Yra išmintinga išsirinkti šešių-cylinderių motorą—tai vienintelė proga apturėti šešių-cylinderių švelnumą. Šešių-cylinderių švelnumas atima visą drebėjimą ir šiurkštumą. Tas sutaupo motorą, chassis, body, pasažierius ir draiverį.

Šešių-cylinderių Chevrolet parsiduoda už tokią kainą kuri visiems prieinama. Laiko ilgiau dėlto kad padirbtas iš gero tavoro ir yra gana didelis, švelnus, 50-arklių jėgos inžinas, kuris visuomet "ima sau lengvai."

Su visu jo šešių-cylinderių švelnumu ir jėga Naujas Chevrolet Six sutaupo gasoliną ir aliejų, per moderniškus nuveikimus — overhead valves — high compression jėga—vėliausi carburetor—ilgai tarnaujanti pistons—crankcase ventiliacija—oro valytojas. Chevrolet kare yra toks ekonomiškumas kad bile kas tik išgali turėti karą gali jį įsigyti.

Chevrolet valves yra taip pritaikytu kad nėra reikalo perkeldinėti. Užpakalinė ašis prižiūrėjimo dėžė ant Chevrolet reiškia yra galimybė prieiti. Visame kare yra pilnai visokių įrodymų kad visas taupumas paeina nuo didelės pažangos padirbime. Yra keturi ekstra-ilgi, chrome-vanadium springsai kontroliuojami per hydraulic shock absorbers. Jie yra pritaisyti išilgai, toj pusėj į kur karas važiuoja, su Chevrolet valves yra taip pritaikyta sau pritaikančiu spring shackles kad apturėjus tykumą.

Moderniški low suspension ir ekstra wheelbase duoda Chevrolet Six gerą proporciją. Priekinė išvaizda atsižymi radiatorium. Gasolino kubilas yra užpakaly dėl atsargumo ir gražesnės išvaizdos.

Chevrolet gražumas ūmai pasako "Body by Fisher"—mada, tykus, atsargus—Fisher sudėta geležis—ir—medis—none-glare winshield — pritaikyta draiveriui sėdynė—erdviau kojoms—aiškesnis regėjimas—geresni audimai ir šiaip kiti tinkamumai.

Chevrolet Six yra didžiausias pasirinkimas visoj dirvoj pigesnių karų . . . su jo šešių-cylinderių valve-in-head motoru . . . su pilnai mokslišku padirbimu . . . su Body by Fisher . . . su keturiais ilgais semi-elliptic springsais, ilgas wheelbase, low suspension, užpakaly gasolino kubilas, honeycomb radiatorium ir visi šių laikų padirbimai.

ROADSTER OR PHAETON

**$495**

F. O. B. Factory, Flint, Mich.

Matyk savo artimiausį Chevrolet pardavėją šiandien ir pasivažinėk šiame kare. Dešimt minučių prie rato priparodys kokį skirtumą šešių-cylinderių padaro.

| | | | |
|---|---|---|---|
| The Coupe | $565 | The Special Sedan (6 wire wheels standard) | $725 |
| The Coach | 565 | The Light Delivery Chassis | 365 |
| The Sport Roadster | 565 | The Sedan Delivery | 595 |
| The Sport Coupe | 655 | The 1½ Ton Chassis | 520 |
| The Club Sedan | 625 | 1½-Ton Chassis with Cab | 625 |
| The Sedan | 675 | Roadster Delivery (pick-up box extra) | 440 |

All prices f. o. b. factory, Flint, Mich.

Apsk šiandien pasižiūrėti šį įspūdingą naują karą! Chevrolet turi lietuvišką skyrių, tad kuomet atei site klauskite lietuvio salesmano.

**Chevrolet Motor Company**

GENERAL OFFICES 110 Cummington Street, Boston

AUTHORIZED CHEVROLET DEALERS

BOSTON: Commonwealth Chev. Co., 949 and 983 Commonwealth Ave.
ARLINGTON: Arlington Auto Co. 450 Massachusetts Ave.
ATLANTIC: North Quincy Garage, 151 Hancock St.
CHELSEA: McBride Chevrolet Co., Chelsea Sq.
CHARLESTOWN: Stanley Harlow Chevrolet Corp., 334 Main St.
EAST BOSTON: Warnock-Lynch Motors, Inc., 944 Saratoga St.
SOUTH BOSTON: Dailey Chev. Co., 664 Broadway
CAMBRIDGE: Cambridge Motor Co., 277 and 308 Massachusetts Ave.
MEDFORD: Atton & Jones, Inc., Medford, Square
MELROSE: Field Motor Sales Co.
NEEDHAM: Stack & McAdam, Inc.
WELLESLEY HILLS: Stack & McAdam Inc.
NEWTON: Stuart Chev. Co., 431 Washington St.
NONANTUM: Silver Lake Chev. Co., 444 Watertown St.
NEWTON HIGHLANDS: Woodworth Motor Co.
HYDE PARK: J. J. Delaney, 1243 Hyde Park Ave.
MALDEN: Frame Motors, Inc., 144 Exchange St.
QUINCY: Washington St. Garage, Inc., 216 Washington St.
DORCHESTER: Columbia Chevrolet Inc., 617 and 399 Columbia Road (Uphams Corner)
NORWOOD: Fenton's Garage
DEDHAM: Dedham Square Chevrolet Company, Washington St.
EAST BRAINTREE: Clark & Taber
EVERETT: Melanson Bros., Inc., 67 Chelsea St.
MATTAPAN: J. J. Delaney, 1509 Blue Hill Ave.
EAST MILTON: Alfred East
WEST ROXBURY: Mt. Hope Motor Sales, 1782 Centre St.
ROXBURY: Grove Hall Chevrolet Co., 458 Blue Hill Ave.
READING: Bal-Don Chevrolet Inc.
REVERE: North Shore Chevrolet Co., 1459 N. Shore Rd.
ROSLINDALE: Mt. Hope Motor Sales 415 Hyde Park Ave.
WAKEFIELD: Main St., Chevrolet Co.
WALPOLE: Walpole Auto Stn., 19 Stone St.
WALTHAM: Robert G. Pease, Inc. 703 Main St.
WATERTOWN: Daniels Chevrolet Co., 647 Mt. Auburn St.
(WEST NEWTON: W. J. Furbush, 50 Davis Ave.)
WINTHROP: Gordon G. Fullerton, 57 Putnam St.
WOBURN: Lynch Motor Sales, Inc., 40 Winn St.


## BROOKLYN, N. Y.

**Pirmas po Velykų balius**

L. R. K. S. A. 134 kuopa ruošia koncertą ir šokius šeštadieny, balandžio 26 dieną, 7:30 val. vakare Apreiškimo Panelės Švč. parapijos salėje, No 5 ir Havemeyer Sts.

Įžanga; suaugusiems 50c., vaikams — 25 centai.

Programoj dalyvaus didysis Karalienės Angelų parapijos choras vadovaujant gerb. muzikui Pr. Dulkei. Be to, jaunimas prie geros muzikos turės progos pirmą kartą po Gavėniai savo sustyrusias kojas pamiklinti.

Taigi visi ir visos, ypač kuopos nariai, būtinai turėtų atsilankyti. Choras žada padainuoti naujų, dar negirdėtų dainų. O juk visi, Karalienės Angelų parapijos chorą gerai žino, kad savo žadėjimus išpildo ir dar su priedu. Šio choro parengimuose visuomet daug dalyvių atsilanko pasiklausyti gražių dainų. Ateikite kuodaugiausiai, o džiaugsitės atsilankę.

Kviečia visus,

**L. R. K. S. A. 134 kuopa**

## LAWRENCE, MASS.

LDS. 70 kp. šio mėnesio susirinkimas yra perkeltas viena savaite vėliaus, tai yra įvyks nedėldienyj, bal. 27 d., šv. Pranciškaus parapijos kliubo kambaryj, tuoj po paskutinių šv. mišių. Kuopos nariai-ės prašomi susirinkti skaitlingai.

**Valdyba**

## LAWRENCE, MASS

**Bažnyčios puošėjai**

P-lė M. Buivydaitė ir p. P. Raznauskas visada didžiosioms šventėms gražiai išpuošia bažnyčią. Šį metą Velykų laike tai bus gražiausia išpuošta negu paprastai kad būdavo.

**Rengiamas koncertas.**

Šventadieny po Velykų, t. y. balandžio 27 d., parapija (R. K.) rengia nepaprastą koncertą Šv. Marijos (airių) salėje. Koncertą duos svetimtaučiai artistai. Gal ir parapijos choras dalyvaus, nes seniai beskambėjo mūsų choro dainos.

**Korespondentas.**

## BROOKLYN, N. Y.

**Fed. Apskrities mitingas.**

Didžiojo New Yorko Fed. apskrities svarbus mitingas bus balandžio 25 d., Karalienės Angelų parap. salėje 8 val. vakare.

Visi draugijų, kuopų ir skyrių atstovai prašomi kuoskaitlingiausiai atsilankyti. Yra daug svarbių reikalų.

Turime priminti, kad Fed. Apskritis, paminėjimui 12 metinių sukaktuvių Lietuvos Respublikos St. Seimo atidarymo gegužės 15 dienoje, rengia gražų koncertą ir prakalbas. Tas viskas bus gegužės 11 d. Apreiškimo Švč. P. M. parapijos salėje, No. 5 ir Havemeyer Sts., Brooklyne. Koncerte žada dalyvauti Brooklyno choral ir gabūs kalbėtojai.

**Fed. Ap. Valdyba.**


Prof. A. Židanavičiaus

**MUZIKOS MOKYKLA**

SMUIKA-PIANAS

Lekcijos duodamos privačiai ir mažiems taip ir suaugusiems pagal programo Muzikos Konservatorijų. Pamokos aiškinamos lietuvių kalboje.

149 Boston Street, Dorchester

Tel. So. Boston 1969-W.

# DARBININKAS
(THE WORKER)
Published every TUESDAY and FRIDAY
by
SAINT JOSEPH'S LITHUANIAN R. C. ASSOCIATION OF LABOR
Entered as second-class matter Sept. 12, 1915 at the post office at Boston, Mass. under the Act of March 3, 1879"
Acceptance for mailing at special rate of postage provided for in Section 1103 Act of October 3, 1917, authorized on July 12, 1918"

| SUBSCRIPTION RATES: | | PRENUMERATOS KAINA: | |
|---|---|---|---|
| Domestic yearly | $4.50 | Amerikoje metams | $4.50 |
| Foreign yearly | $5.50 | Užsieny metams | $5.50 |
| Domestic once per week yearly | $2.50 | Vieng kart savaitėje metams | $2.50 |
| Foreign once per week yearly | $3.00 | Užsieny vieną kart savaitėje met. | $3.00 |

"DARBININKAS"
366 West Broadway South Boston, Mass.
Telephone South Boston 0620


# ATSIKĖLIMO VALANDA

Atėjus Velykoms, žmonių mintis jaudina kilnūs jausmai ir gražūs sumanymai. Visi tartum atgyja, nes mirties Nugalėtojas įrodė, kad šio pasaulio nelaimės tai tik laikinas dalykas. Sulyginus jas su amžinybe, jos atrodo mažutės, trumputės. Žmogus ima matuoti gyvenimą kitoniškų mastu, jo mintis pakyla virš kasdieninių rūpesčių ir nuskrista į augštenybę. Velykų dvasia užkrečia visus širdies lakumu ir noru eiti prie idealo. Ne tik pavieniai žmonės, bet ir visos tautos nori atgimti.

Žinoma, mums labiausia rūpi Lietuvos atgimimo reikalai. Mūsų tėvynė padarė milžiniškas pastangas ir įsigijo nepriklausomybę. Būdama mažutė ir visų niekinama, Lietuva parodė, kad jos vaikai sutverti iš didvyriškos medžiagos ir tinkamai eina savo protėvių numintaisiais takais. Bet — nepriklausomybė jau įgyta, išorinės kovos pasibaigė, dabar tik tebeliekti iškovotąją laisvę palaikyti ir patiekti žmonėms tą, kas būtinai su laisve surišta — laimę. Ar Lietuva tą uždavinį tinkamai atlieka — tesprendžia patys Lietuvos gyventojai. Jei jie nesiskundžia, tai jiems gerai, bet jei skundžiasi, tai skundžiasi, tai reiškia, kad lietuvių gyvenime daug kas taisytina. Deja, jie skundžiasi. Yra nepasitenkinimų, nerymastavimų. Ne visų teisės lygiai pagerbiamos, kitų gan skaudžiai paneigiamos. Žmonių burnos užčiaupiamos, laisvas žodis pažabotas. Ir tai ne toks laisvas žodis, kurs mėgintų valstybę griauti, bet žodis einąs iš širdies tų patrijotų, kurie tėvynės laisvę kaip tik ir sukūrė. Nejaukų, jei savo įkurtam namely neturi nė kerčios, kur galėtum ramiai pasilsėti.

Bet Lietuvos laisvės kurėjai tai ne menkučiai ir smulkučiai žmonės. Jie didvyrių vaikai. Jie užgrūdinti kovoje su rusų biurokratija. Jie žino, kad biurokratai — rusai, ar lietuviai — visi vienodi. Jų pajėga silpnesnė už tautos nusistatymą. Lietuvos laisvės kurėjai kantriai palauks kol nelaisvės pančiai patys subyrės. Naujai atgimusi vidujiniu gyvenimu Lietuva nusikratys rusizmo ir polonizmo ydų ir sukurs antrąją — ne išorinę o vidujinę laisvę.

Tai bus jos atsikėlimo valanda.

*K.*

# L. D. S. METINĖ ŠVENTĖ

Šį metą LDS. metinė šventė pripuola gegužės 11 d. Ta diena turėtų būti kuopų pažymėta iškilmingai, bažnyčiose pamaldomis, o svetainėse prakalbomis, paskaitomis, koncertu ar vaidinimu ir spaudos platinimu. Kadangi su ta diena baigiasi "Darbininko" ir LDS. vajus, tai nariai turėtų uoliau pasidarbuoti, kad galėtume pasidžiaugti jo pasekmėmis.

Metinėje šventėje L. D. S. nariai turėtų plačiai paskleisti "Darbininką." Tad raginame užsisakyti iš anksto tos dienos "Darbininko" pavienių egzempliorių platinimui.

Būkime prisirengę tinkamai savo organizacijos metinę šventę paminėti.

*LDS. Raštinė*

# KOKS BUS ŠIŲ METŲ PAVASARIS IR VASARA LIETUVOJ?

Meteorologijos (mokslas oro spėjimo) biuro vedėjas p. Olšauskas, ištyręs 1892—1908 m. Kauno ir apylinkių metų orą, patyrė štai ką. — Po šilto pavasario dažniausiai būdavo vidutiniška vasara, o po šaltos vasaros — šaltas ruduo, po šalto rudens — vidutiniška žiema, po vidutiniško rudens — šilta žiema, po šilto rudens — šalta žiema. Po šaltos žiemos dažniausia kartojasi šaltas pavasaris, po vidutiniškos žiemos vidutiniškas pavasaris, o po šiltos žiemos, būdavo tai šiltos, tai šaltos, tai vidutiniškas pavasaris.

Remiantis šiais ir kitais p. Olšauskio tyrinėjimais galima spėti, kad šių metų vasara bus šaltoka, o pavasaris tikrai šaltas. Spėjama, kad oras greitai atšals. Tikrovėje jis ir dabar jau nebešiltas.

*Kun. Jonas J. Jakaitis*

# PROF. JONĄ JABLONSKĮ PRISIMINUS

Praėjo suviršdvidešimts metų po mano pirmojo pasimatymo su prof. Jonu Jablonskiu. Nuožmaus gyvenimo sukuriai mane išmetė į šią Amerikos vadinamąją laisvės šalį. Mano laimei teko darbuotis lietuvių tarpe, parapijos klebonu. Sunkus pastoracijos darbas, nuolatinės bažnytinių trobesių statybos suirusioje, laisvamanių išnaudojamoje naujokynėje, įtemptas karo meto gyvenimas, prarijęs mano tėvelius ir įtraukęs į kariuomenę mano abudu broliu bei nežinomas likimas seserų ir kitų giminių, ėmimas parapijos smarkiausių vyrų karui už maistą, įtemptas tautinis Amerikos lietuvių judėjimas dėl išliuosavimo tėvynės, pastumėjęs mane prišakin plačiai varomo atsakomingo, žūt-būtinio darbo ir daugybė kitų prozajiškesnių gyvenimo tragedijų taip nualina mano nervus, kad esu priverstas dvejiems metams išvažiuoti tėvynėn irstančios sveikatos remontuoti. Pabaigoje 1926 metų vasaros, pasisekus čielai dešimčiai dienų pasiliuosuoti nuo laikinai apsiimtų Pažaislio kapeliono pareigų, nuvykau į Lietuvos pajūrį, — Palangą — saulės ir jūros kuracijai pasidūoti. Ir štai mą drauge einant su plačiai žinomu kun. Tumu—Vaižgantu jūrų linkon, sutinkame ligonių kedėje kareivio vežamą senelį. Plaukai jo galvos, — kiek dar jų yra, — ir barzdos — žili. Ant galvos juodo audeklo minkšta kepurėlė—mučelė. Apsiaustas, — nors tai saulėta vasaros diena, — vilnonėmis dvikartėmis. Veidas raukšlėtas, apsinešęs. Bet akys, jos didelės, plačiai atidarytos, energijos, pasiryžimo pilnos. Vienas mano žvilgsnis įtikino, kad tai laikraščiuose matyto, prof. Jablonskio paveikslo originalas. Negalėjau nesusilaikyti. Priėjau. Pasveikinau. Nepažino išsyk. Bet kiek klausimų pasipylė, vos tik prisiminiau... Ypač kuomet sužinojo, kad tą metų virtinę praleidau Amerike!

— "Kokiame, tamista, mieste, sakai gyvenai Amerike," — staiga užklausė senelis?

Iš profesoriaus įtemptų akių, supratau, kad mano buveinės miestas jam buvo daugiau negu įdomus.

— "Worcester, Worcester, Mass." — pakartoju.

Užsimąstė senelis. Išlengvo vėl pradėjo kalbėti.

— "Taip," — lyg iš sapno pabudęs prabilo senas tautos žadintojas.—"Žinau tą miestą iš laikraščių." — Ir, lyg atgavęs kvapą, vėl prabilo:

— "Tame mieste gyvena mano brolis. Ar, tamista, jį pažįsti?.."

Gerai pažinojau jo brolį Worcestery. Tačiaus, jau mūsų kalba valandėlę buvo užtrukus. Į klausimą nebuvo galima trumpai atsakyti. Betą nebuvo mandagu ir prof. kun. Juozo Tumo—Vaižganto privatinio pobūdžio pasikalbėjimais ilgiau trukdyti. Taiposgi ir tas ką turėjau pranešti suinteresuotam nebūtų malonumo prie lūdininkų girdėti. Todėl, pasiteisinęs, kad mudviem su Vaižgantu reikia skubintis į jūres, koliai saulė šviečia, pasiūliau kitu kartu susieiti ir plačiau išsikalbėti.

— "Tai prašyčiau, tamistos, pas mane užeiti ryto,"— pakvietė lietuvystės veteranas.

Prižadėjau. Ir nusiskubinova su Vaižgantu į jūres sveikatos ieškotų. Tik į trečią dieną mą pasisekė savo prižadą išpildyti — atlankyti prof. Joną Jablonskį. Gyventa jo nuošaliame vasarnamyje. Aplinkui tylu. Pabarškinu į duris. Pasipainioja kareivis, praneša kad profesorius lovoje, bet kad jis galima matyti.

Įeinu vidun. Neturtingai rakandais apstatyti kambariai. Neperdaug tvarkos. Švarumos, ir tos išpuolėtų būt daugiaus. Trūksta rūpestingos moteriškos rankos, pamaniau. Ir taip daug tautai užsipelniusiam vyrui, nors daug viešai rodoma pagarbos, nors teikiami garbės titulai, nors skiramos valdžios pašalpos, bet širdies, meilės, užuojautos, šilumos — nėra kas duoda. Globojimui gęstančios tautos veteranų gyvasties, draugų rūpesčiu, valdžia pristatė... kareivį! Šalta. Žiaurus gyvenimo likimas. Šiurpuliai persmelkia širdį...

Bet, kuriam seneliui—geresnis likimas? Gali senukas turėti turtų, garbės bet širdies šilumos, tikrai užjaučiančios, neveidmainingos meilės kuris jų turi? Kuris jaunųjų pąnorėtų savo jaunystę leisti su drebančiu, sunykusiu ir sulinkusiu, karstan žengiančiu žilagalviu? Taip buvo su mūsų seneliais, taip bus ir mums pasenus. Kiekvienas žmogus savo vargingojo žemiško gyvenimo dienas patsai turi slaptais, ar viešais skausmais atausti, ligi pat tragingojo galo...

Šeimininko gulima lovoje. Gulinčioje padėtyje jis panašus į tikrą ligonį. Juk jo ir esama ligonio, sergančio neišgydoma liga, vadinama — senatve. Sudžiūvusios, nedengtos rankos ir nudėvėta veido spalva maža teskiriasi nuo apnešiotų paklodžių. Jokio judėjimo. Paviršutinėje išvaizdoje gyvybės nepatėmysi. Akys nukreiptos į tolį ir tos nejuda. Aplinkui tyla. Jokios gyvasties. Ant stalo netvarkiai guli pora knygų ir senas laikraštis. Lyg ne jauku. Gal ne gerai padariau atėjęs, pamaniau? Gal jam blogiau? Tyliai prieinu dar arčiau. Garbingas senelis išlėto pakreipia savo akis į mane, lyg būtų patgrįžęs iš kito pasaulio. Bet veidas, — jis negyvas. Jokios išraiškos jame neišskaitysi. Užuojautos jausmas apima, žiūrint į tą tautos kareivį, kuris ligi pat savo gyvasties siūlo galo, yra pasiryžęs iš rankų nepaleisti savo žinijos kardo už tautos šviesesnę ateitį.

(t. b.)

# DU PASAULIU

Velykos yra didžiausia metų diena, nes toje dienoje Jėzus Kristus kėlėsi iš numirusių. Kybodamas ant Kryžiaus Jis tarė: "Užbaigta," ir dabar regimė Jo "užbaigimo darbo" vaisius. Pergalėta nuodėmė, pergalėtas pasaulis, pergalėtas velnias, dangus atidarytas. Kristaus priešai persigando. Jis kėlėsi garbingas. Ateis laikas ir mes kelsimės.

Velykos yra gilios reikšmės diena. Savo garbingu prisikėlimu Kristus mums skelbia, jog yra kitas pasaulis — dangus, vieta, mums skirta, amžinosios laimės. Regiamieji šio pasaulio dalykai neduoda mums jokio supratimo kas bus aname pasaulyje. Šventas Povilas, kurs buvo dvasios paimtas į trečią dangų sako: "Nei akis neregėjo nei ausis negirdėjo, nei į žmogaus širdį neįėjo, ką Dievas prirengė tiems, kurie Jį myli."

Šitas pasaulis eina sulig jam duotu įstatymu. Nuo pat pasaulio Sutvėrimo iki dabar ir iki galui visi dalykai taip pat tvarkosi. Saulė užteka ir nusileidžia, žolynai sužaliuoja ir vėl nuvysta. Žmonės šiandieną panašiai gyvena kaip ir senovėje. Anuo metu jie manė, kad prikaldami Jėzų Kristų prie Kryžiaus jie tuo pat išnaikins ir Jo mokslą.

Šiandieną lygiai tas pat yra. Daug yra žmonių, kurie mano, kad jei jie negalvos apie Dievą, apie kitą pasaulį, tai nei Dievo nei kito pasaulio nebebus. Ir jie didžiuojasi ir šaukia: "Mes bedieviai." Sunku suprasti kaip žmogus gali didžiuotis savo nelaimėje. Jog bedievybė tai aklumas. O aklas žmogus ar sako: "Valio, vyrai, aš aklas." Žmogus be tikėjimo, žmogus, kuris temato tik šitą pasaulį, yra mažesnis už žmogų. Ir kiek daug yra tokių, kurie taip yra apakinti šio pasaulio šviesa, kad kito pasaulio šviesos matyti negali. Šitas pasaulis yra uždanga ano pasaulio, ir daugelis nepajėgia praskleisti tą uždangą ir pamatyti kitą, daug gražesnį pasaulį. Jie yra taip susirūpinę ir užsiėmę šio pasaulio reikalais, kad ištikrųjų yra akli. Tiesa, nieko nėra bloga rūpintis šiuo pasauliu, bet bloga užmiršti aną. Bloga yra neatsiminti, kad yra kitas pasaulis į kurį Kristus garbingai prisikėlęs įžengė.

Žmogus privalo regėti ne vien kūno, bet ir tikėjimo akimis. O kad regėti, reikia netingėti aktus tikėjimo, vilties ir meilės atkalbėti. Regėk ne vieną, bet du pasauliu. Prisikelk su Kristumi. Apturėk šviesą, kuri perskleis šio pasaulio uždangą ir suteiks tau regėjimą kito pasaulio. Nurisk akmenį, kuris neleidžia tau matyti kito pasaulio, pasaulio prirengto nuo sutvėrimo pradžios tiems, kurie myli Dievą. Gana sėdėti tamsybėje ir šaukti: "Aš aklas." Prisikelk, ir linksmoje Velykų dienoje sakyk: "Aš regiu, regiu ne vieną, bet du pasauliu."

*J. T.*

### IŠDAVĖ TEISMUI SEIMO NARĮ SOCIALDEMOKRATĄ

Latvių seimas išdavė teismui socialdemokratų atstovą Opincaną, kuris pasigėręs sukėlė didelį skandalą geležinkelio stoty. Opincanas keikėsi rusiškais biauriais žodžiais. Policijos viršininką jis pavadino bezdžione ir parodė liežuvį. Už Opincano išdavimą balsavo visi atstovai, neišskiriant ir socialdemokratus. Tik vieni komunistai balsavo prieš.

# STATYS VYTAUTO DID. VARDO MUZIEJŲ

Kaip visoje Lietuvoje, taip ir Klaipėdos krašte, jau keli mėnesiai kaip veikia Vytauto Didžiojo jubilejiniai komitetai. Neseniai Vyr. Klaipėdos krašto komitetas, sudarytas iš lietuvių ir vokiečių visuomenės atstovų, išleido atsišaukimą į gyventojus. Atsišaukime raginama dėti aukas, kurios bus skirtos Vytauto Didžiojo vardo muziejui statyti. Iki šiol jau yra surinkta apie 20,000 litų, bet ne visi komitetai prisiuntė centraliniam komitetui surinktas aukas. Kertinis muziejaus akmuo bus pašventintas dar šiais Vytauto Didžiojo metais.

Pirmasis laikrodis išrastas 1,000 met. prancūzo vienuolio Geroert. Pirmiau buvo vartojami saulės laikrodžiai.

*BLAIVININKŲ SUSIVIENYJIMO CENTRO VALDYBA*

Kun. J. J. Jakaitis—dvas. vadas; kun. Step. Kneižis—pirm.; B. Jakutis—I-as vice-pirm.; O. Adomaitienė—II-ji vice-pirm.; A. Akstinas—raštininkas, 104 Bellevue Ave., Montello, Mass. O. Sidabrienė,—ižd., 6 Commonwealth Ave., Worcester, Mass. Kun. And. Daugis—redaktorius, 106 Main St., Athol, Mass.

Literatinė Komisija: Kun. Petras Saurusaitis, Kun. Jonas Švagždys, Kun. Dr. Jonas M. Navickas, Kun. Pranas V. Strakauskas, Kun. Felikšas Norbutas, p. Vincentas Blavackas.

# DIDŽIAUSIOJI MEILĖ

Ištraukti žmogų iš blogo įpročio: girtuokliavimo, ištvirkimo, apsileidimo tikėjimo pareigose ir kitų Dievo ir Bažnyčios įsakymų nepaisymo, tai dažnai ir paprastai būna geras darbas ir kūnui ir sielai; kūną išgelbėjame nuo ligų pabaudų, ankstybos mirties, gi dvasią nuo pažeminimo, sąžinės išmėtinėjimo, suteikiame jai galimybę kilti augštyn, tobulintis. O kur dar laikinos ir amžinos bausmės neprotingam drąsuoliui, kuris savo gyvenimą buvo betvarkąs ne sulig Dievo išminties, bet priešingai Sutvertojaus tvarkai.

Didžiausia artymo meilę parodo tie, kurie ne tik savo turtą bet ir gyvastį artymo gerovei pašvenčia. Prakilniausią žmogaus meilę turi Viešpats Jėzus Kristus, kuris dėl žmogaus meilės patsai tapo Žmogaus Sūnumi, mokė naujo meilės mokslo, savo žemiškuoju gyvenimu paliko mums gyvenimo pavyzdį, įsteigė savo Bažnyčią, kuri Jo darbą mokimo bei išganymo toliau tęstų, gi pats paklojo savo gyvastį ant kryžiaus, išvarvino baisiose kančiose savo Brangiausiąjį Kraują, kad savo kentėjimais išgelbėti žmogų nuo amžinų kentėjimų ir palikti savo Bažnyčioje neišsemiamą savo nuopelnų šaltinį iš kurio mes silpni galėtume atsigaivinti. Apie tą savo auką Viešpats Jėzus yra pasakęs: "Niekas neturi didesnės meilės, kaip tą, kad kas guldo savo gyvybę už savo prietelius (Jonas XV—13).

Didysis penktadienis yra tos Jėzaus mums pareikštosios didžiausios meilės metiniu priminimu. Ir kiek kartų su meile dirstelėjame į kryžių, tiek sykių ir mūsų širdys užliepsnoja didesne meile prie To, kurs mus pirma pamylėjo.

Mylėti Kristų, tai sykiu reiškia gerą daryti. Visų pirma, mūsų pačių veiksmai turi būti geri, be priemaišo blogo. Ne meilė, bet Kristaus įžeidmias būtų, jeigu gyventume priešingai Dievo valiai. Biauriai šlykštų gyvenimą veda girtuokliaujantieji. Pati girtuoklybė yra baisi nuodėmė, nes girtuoklis ar girtuoklė savyje žemina Sutverėjo jam suteiktą žmogybę, paniekina jam Dievo įteiktą protingumą. O kiek dėlei girtuoklybės kyla piktumų? barnių? keiksmų? peštynių? net žmogžudybių? Kiek kenčia ir gėdos ir skriaudos visa šeimyna? tauta? visuomenė? Kiek girkšnojančių jaunikaičių ar mergšių ima vaginėti? Kiek jų kūniško atsparumo netenka ir įpuola iš girtuokliavimo į paleistuvavimą ir taip save gyvą palaidoja pragare? Ir kaip girtuoklis gali Dievui tarnauti? kokia jo gali būti malda? Išpažintis? Komunija? Kiek dėl girtuokliavimo nustoja pildyti tikėjimo pareigas ir virsta valkatomis?

Mylėti Kristų, tat, reiškia pamesti tas nedorybes ir nebeturėti nieko bendro su girtuokliavimu, kuris priveda prie doriško nupuolimo.

Didysis penktadienis kiekvieną žmogų veda prie mylėjimo kentančio Jėzaus ir todėlei prie paklusnybės jo šventai valiai. Negalimą mylėti Jėzų ir girtuokliauti. Kas myli Dievą netik Jo neįžeidžia bet, kiek tik išgali, ir kitus nuo nuodėmės sulaiko.

**Laimingi tie, kurie supratо doros blaivybės brangumą ir patys tapo tikrais blaivininkais gyvenime. Jiems dabar daug lengviau ir su kitomis žmogaus silpnybėmis kovoti.** Blaivūs žmonės ir kentančiam Jėzui daugiau užuojautos ir meilės sugebės sukelti savo prakilniose širdyse. Tat, begalo svarbi visų blaiviųjų užduotis, kad blaivybėje ištverti visą gyvenimą. Kas iš blaivininkų eilių iškristų, tas netik idėjos išdaviku-slakeriu liktų, bet — kas daug skaudžiau, — jis mažiau Dievui meilės rodytų, o ilgainiui virstų atviru Dievo priešu. Laikykitės, tat, blaivieji Kristaus meilėje.

Kristaus meilė žmonijos, ragina jo pasekėjus kitų žmonių meilės. Tat, ir mes iš Dievo meilės turime gerą daryti kitiems. Ir Kristaus pasiaukojimas jau daugelį privedė prie pasiaukojimo. Tie milijonai, kure mirė už tikėjimo išpažinimą, tos nesibaigiančios eilės misijonierių, kurie išėję mokslus, apleidžia savuosius ir tėvynę ir važiuoja į pagonių šalis, kad tenai naikindami šėtono karaliją patys mirtų kankiniais Dievo ir artymo meilės, ar tas neįrodo kad daugdaug žmonių suprato Kristaus pasiaukojimą?!.. Bet daug, labai daug žmonių ir su mumis gyvenančių, savęs nepaisindami, paaukoja savo gyvenimą ir gyvastį Dievo ir artymo meilei... Tos ilgos eilės jaunikaičių ir mergaičių, kurie eina į vienuolijas ak-gi ne turtų, linksmybių ir lengvo patogumų gyvenimo jie ieško! Geroji motinėlė, kuri dėl Dievo ir artymo meilės pasiduoda jos gyvasčiui pavojingai operacijai, kad kūdykio gyvybę išgelbėjus, ar-gi ne kilnus tikros Dievo ir artymo meilės pavyzdis? Ir kiek tų tylių, slaptų kentėjimų, pasiaukojimų!.. Teisingo darbininko, šeimynos tėvo, kuris kruvinu darbu užlaiko savo šeimyną... Pasišventusios motinos kuri savęs nepaisydama gimdo, žindo ir rūpestingai augina vaikelius... Prakilnūs sūnūs-dukrelės, kurie tėveliams mirus sunkiai darbuojasi, kad mažesnius broliukus-sesutes gražiai užauginus ir juos išgelbėjus nuo našlaitnamių vartų... Uolaus sielų ganytojaus, kuris su atstidėjimu tyliai Kristaus darbą dirba, dienomis ir naktimis, nepaisydamas nei priešų didumo nei savo sveikatai ar gyvasčiai pavojų... Aukų ir pasišventimų nibės. Tai Nukryžiuotojo sekimas. Ir laimingi, kurie Jį seka!

Amerikos lietuvių blaivininkų draugijos teipos-gi daug yra pasidarbavusios tos Dievo ir artymo meilės įgyvendinimui. Atitraukimas geriančiųjų nuo jų blogo įpročio, sutvirtinimas silpnųjų, pratinimas jaunųjų pasilikti ištikimais blaivybės idealui, kiek gero neša artimui! kiek nuodėmių naikina!

Šventoji, tat, baivininkų pareiga yra, patiems blaivybėje ištverti ir dirbti tos prakilnias dorovės praplatinimui. Tą darbą turime varyti kantriai, dėl Dievo ir dėl artimo meilės. Ir kiek kartų tame darbe apilsi, ar tas darbas pasirodįs nedėkingas, įkirus, ar pačiam blaivybės dorovės skaistumas nebeatrodis taip viliojantis, tuomet dirstelk į nukryžiuotąjį Išganytoją ir semk iš jo kančios naujų jėgų. Jis išpildė viską kas buvo galima Dangiškojo Tėvo garbei ir žmonių išganymui. Dirbk, tat, Brolau-Sesuo Blaivininke, nenuleisdamas rankų blaivybės palaikymui, skleidimui. Būk veiklus blaivininkas, nesnaudalis. Neapleisk draugijos mėnesinių susirinkimų. Įnešk į juos gyvumo, naujų gražių sumanymų skleidimui blaivybės, naikinimui nuodėmės, meilės Dievo ir artymo įgyvendinimui.

Nes po skausmingam Didžiajm Penktadieniui ateina linksmos Velykos. Kentėdamas su Kristumi, išganingame darbe, džiaugsies su Juo prisikėlusiu. Nepraleisk progos gero žodžio paskleisti, gero laikraščio praplatinti, gero darbo paremti. Dirbk visą gyvenimą Dievo ir artimo meilei, nes prakilnesnio tikslo nėra. Tai yra didžiausia meilė, didžiausias mūsų Mokytojaus įsakymas. Tą darbą dirbdamas, dirbsi Kristaus darbą. Ir bus tau linksmos Velykos čionai ir amžinos Velykos danguje.

*Kun. Jonas J. Jakaitis,*
Blaivininkų Dvas. Vadas.

*PASVEIKINIMAS*

Didžiaja Viešpaties Jėzaus iš Numirusių Prisikėlimo Šventės proga, nuoširdžiai sveikinu visus Brolius Kunigus skleidžiančius blaivybės dorovę, organizuojančius blaiviuosius į draugijas ir jas remiančius! Broliškai sveikinu visus blaivininkų draugijų veikėjus, kurie platina blaivybės idėją žodžiu ir gerų katalikiškų laikraščių skleidimu. Meldžiu visiems Dievo palaimos.

*Kun. J. J. Jakaitis,*
Blaiv. Dv. Vdas.

*PUTINAS*

## PRISIKĖLIMAS

Pro mano langą padangių liepsnos
Kaitros ugningais verpetais verčias.
Žiedais pražydo pilki pelėsiai,
Ištirpo sienos ir juodos kerčios.

*

Pro mano langą Prisikėlimas
Pasaulio viltį didingai skelbia.
Apsiaubė širdį varpų gaudimai,
Visus nykybės aidus nustelbę.

*

Pro mano langą pasaulio lytys,
Ištolo spindi, kaip šviesųs-bokštai—
Ir vienu žvilgsniu ir viena meile
Bekraštę buitį draugėn sublokštai.

*

Ir prasivėrė namai manieji
Ir žydrą dangų į tolį skečia.
Vadinki drauge, prie mano lango
Ir jauną viešnią, ir linksmą svečią.

("Židinys")

# KRISTUS KĖLĖSI

Iš visų krikščioniškų katalikiškų švenčių linksmiausia yra Velykų šventė — Kristaus iš mirusių atsikėlimas. Linksmiausia dėlei to, kad Jėzus Kristus savo atsikėlimu nugalėjo mirtį. "O mirtie kur tavo akstinas." Mirtis tikintiemsiems jau nėr baisi. Jei Kristus kėlėsi ir mes kurią dieną kelsimės. Šventas Paulius Korintiečiams štai kaip apie Kristaus ir mūsų kėlimąsi iš numirusių rašo: "Skelbiame apie Kristų, kad jis kėlėsi iš numirusių, tai kaip gi kaikurie jūsų tarpe sako nėsą mirusiųjų prisikėlimo? Jeigu nėra mirusiųjų prisikėlimo, tai nė Kristus neatsikėlė. O jei neatsikėlė, tai mūsų apsakojimas yra tuščias, tuščias ir jūsų tikėjimas. Tuomet būtų rasta, kad mes esame ir netikri Dievo liūdytojai, nes liūdijome prieš Dievą, kad jis prikėlęs Kristų kurio neprikėlė, jei jau mirusieji nesikelia. Jei mirusieji nesikelia, tai nė Kristus neatsikėlė. Jei Kristus neatsikėlė, tai jūsų tikėjimas yra tuščias, ir jūs dar tebesate savo nuodėmėse. Todėl ir užmigusieji Kristuje yra žuvę. Jei tik šiame gyvenime turime vilties Kristuje, mes esame labiau apgailėtini už visus žmones. Bet ištikrųjų Kristus yra prisikėlęs iš numirusių." Tai Šv. Paulio liūdijimas apie Kristaus prisikėlimą.

Toliaus Kristaus prisikėlimą liūdyja grabo sargai, visi Jeruzalės žydai — Jėzaus priešai, šventos moterys, Jėzaus apaštalai ir visi pirmų amžių tikintieji. Abejoti apie Kristaus kėlimąsi iš numirusių negal joks protingas žmogus. Jeigu būt kas nors tą tiesą pramanęs, tai tuoj būt pareikštas visų žmonių protestas. Istorija mums duoda liūdyjimą apie Kristaus prisikėlimą, o apie jokį protestą nieks nerašė. Prisikėlimo tiesa vėliaus irgi nepramanė. Jeigu būt vėliaus pramanyta tai kokiame amžiuje ir keno? To nieks negalėjo ir negalės įrodyti. Aiškus ir istorijos ir šv. Rašto ir Padavimo įrodymai yra, kad Kristus trečioje dienoje po savo mirties kėlėsi iš numirusių.

Jau arti du tūkstančiai metų kaip kas met tikintieji apvaikščioja šią šventę. Kas met ji tartum iškilmingiau yra švenčiama. Tas daroma visame pasaulyje visų krikščionių. Galėtų viena žmonių dalis kur nors kokioje tiesoje suklysti, bet ne visi ir visur. Todėl ir žmonių visuose amžiuose gyvenusių ir gyvenančių duoda mums aiškų liūdijimą kad Kristus tikrai kėlėsi iš numirusių.

Lai todėl Kristaus kėlimasis iš numirusių sustiprina mumyse tikėjimą, priduoda drąsos mirties valandoje. Gyvenime netik kūno reikalus aprūpindami, bet labiau sielos, — kad mirtis nebūt baisi ir mums patiems kėlimosis iš numirusių būt garbingas. "Jei Kristus kėlėsi ir mes kelsimės."

*P. J.*

PAIEŠKAU savo tėvo **Simono Grilevičiaus.** Paskutiniais laikais gyveno South Boston'e. Vėliaus išvažiavo į Dayton, Ohio pas savo seserį Uršulę ir Nastę Grilevičiutę po vyru Lisauskienė. Prašau atsišaukti arba pranešti už ką būsiu dėkinga. **Ona Grilevičiutė, 307 Bolton St., So. Boston, Mass.**
(B.-18)

**KAM REIKALINGA VIETA DEL OFISO**

**prašome kreiptis dėl visų informacijų "Darbininko" Administracijon.**

**DIDELIS KONCERTAS**

**RENGIA ŠV. JUOZAPO DRAUGIJA**

ĮVYKS SEKMADIENY

**Balandžio-April 27, 1930**

7 val. vakare

**PUIKIOJ NAUJOJ MIESTO MOKYKLOS ROBERT SCHOOL SVETAINĖJ**

**Windsor St., kamp. Broadway ir Harvard Sts., Cambridge**

**PELNAS NAŠLAIČIAMS**

Kviečiame visus Cambridge'io ir apylinkės lietuvius atsilankyti ir paremti našlaičius, pasigerėt gražiu koncertu ir puikia svetaine.

**Įžanga 75c. ir 50c.; vaikams be tėvų 25c., su tėvais 15c.**

RENGIMO KOMISIJA.

# VELYKOS

Kristus prisikėlė garbingas. Aleliuja. Savo prisikėlimu parodė žmonijai, kad Jis yra tikras Dievas ir tikras Žmogus. Prie karstų netikrųjų pranašų, žemės karalių ir valdovų yra parašas: "Čionai ilsisi." Bet prie Kristaus karsto, kurs nugalėjo mirtį, tikėjimo akimis skaitome: "Jis prisikėlė, Jo čionai nėra."

Viešpats Jėzus Kristus Savo garbingu prisikėlimu parodė, kad Jis yra tikras Dievas, kad Jo mokslas, Jo įsteigtoji Bažnyčia, Jo įsakymai yra Dieviški. Daugelis grįždami nuo Kalvarijos kalno kalbėjo: "Tikrai Jis yra Dievo Sūnus." Bet nevisi anuo metu tikėjo į Kristaus Dievystę ir tas jų netikėjimas paėjo ant jų vaikų. Ir šiandieną daugelis dar "sėdi tamsybėje ir mirties šešėlyje."

Bet Katalikų Bažnyčia metai po metų primena mums Kristaus Dievystę, ir kad Jo prisikėlimas yra pamatas mūsų tikėjimo. Už tat šv. Povilas sako: "Jei Kristus neprisikėlė, tuščias yra mūsų tikėjimas."

Kristus kėlėsi garbingas. Jis yra laisvas. Kristus gyvuoja, Kristus valdo, Kristus karaliauja. Kristus yra mūsų Vadas. Jis prisikėlė ir mes prisikelsime. Kristus yra mūsų Vadas, mūsų Kelias, Tiesa ir Šviesa. Sekime Vadą, eikime Jo nurodytu Keliu, laikykime Jo duotą Tiesą, būkime Jo Šviesoje. Jis pasakė: "Kas eina paskui Mane nevaikščioja tamsybėje."

J. T.

# GELUMBĖS APAVAI, DUONOS NĖRA

(Laiškas iš Sovietų Rusijos*)

Yra žmonių, kurie trokšta ir Lietuvoje įgyvendinti "rojų," dažnai giria ir perša Sovietų Rusijos gyvenimą ir tvarką. Štai kaip vienas pilietis apie Rusijos "rojų" savo laiške atsiliepia:

Visų pirma dėkojame Tamstai už laišką, kurį gavome 12 (29 m. XII. 12 d.). Mes nuo Tamstos vieno laiško negavome, todėl ir nerašėme, vis manėme, kad Tamsta nebenori mums rašyti. Aš visada atsakymą rašau. Sveikiname su šv. Kalėdomis ir N. Metais, lai Dievas duoda sveikatos ir linksmai leisti brangias šventes. Pas mumis nebėr prie tavorščių nė jokių bažnytinių švenčių. Visas išnaikino ir savas įstatė. Nedėlių nebėr, dirbu visas dienas. Nėra to smagumo, kaip pirma būdavo, visi laukdavome švenčių. Dirbame, dirbame, o valgyti nieko nėra. Visur didžiausios eilės prie duonos, mėsos ir t. t. Viskas brangu, va ruginių miltų pūdas 7 rubliai, kviečių — 10 rb., avižų — 4 rb. 50 k., sviesto svaras 1 rb. 8 k., 10 kiaušinių — 1 rb. 50 kp., pieno gorčius 3 rb., bulvių centneris — 4 rb. Baltų miltų nematome antri metai, ir juodos duonos nėra ir už pinigus. Be kooperacijos niekur nieko neparduoda. Dabar visi gyvename ant davinio. Mėnesiui darbininkui duoda miltais 8 kg., cukraus 600 gr., mėsos 5 kg., sviesto 200 gr., silkių 3 kg. Kaip nori, taip ir gyvenk, o šeimos nariams dar mažiau duoda. Kurie netarnauja sojuze, tiems visai kooperacija neduoda. Tai tokie laikai atėjo. Rugių sėti daug negalima — atima, darbininko samdyti negalima, tik galima nusamdyti valandoms. Dabar eina didelis užatsargavimas duonos, šieno ir visako. Greit visi eisime prie vieno katilo valgyti, kaip nebegausime nusipirkti. Labai sunkus gyvenimas liko.

Tamsta klausi, ar nestatau namų. Negaliu. Rąstai po 5 rb., vinių, stiklų, dažų ir kitos medžiagos negalima gauti. Mokesčiai slopina visus ūkininkus ir darbininkus. Daug kas atsisako savo teisių į namus. Apavam skūrų nėra antri metai, dirbame iš gelumbės. Galanterijos nėra. Kai kada, jei suspėji, gauni su knygute porą padų dėl 5 asmenų mėnesiui, ir siūlų juodų ir baltų po 1 špūlę.

Kaimynas mūsų X. atsidūrė vieniems metams kalėjime. Mat turėjo 10 karvių, o buvo užrašęs 4, kad už kitas nereikėtų mokėti mokesčių. Sužinojo, pasakaitė už koloką, atėmė 2 karves, 60 pūdų miltų, vienus namus ir patį pasodino į kalėjimą. Pas mus gyventi turtingai negalima. Praleidai dieną ir dėkui Dievui. Naujienų neturiu. Sudiev.

D. G.

Tomskas, 1929 m. XII. 26 d.

"R-tas"

*) Laišką dedame nieko nekeitę ir netaisę.

JUOZAS A. SOOTKOOS
Vienintelis Registruotas
LIETUVIS APTIEKORIUS
Išpildo gydytojo receptus ir užlaikau visą eilę gyduolių.
VERNON DRUG COMPANY
380 Millbury Street
Worcester, Mass.

JUOZAS J. DIRSA
LIETUVIS GRABORIUS
Patarnavimą laidotuvėms ir vestuvėms automobiliais veskite ir kitokiems pasivažinėjimams.
Ofisas Vieta: 194 Millbury St. (antra 3-čio sukto) Tel. Cedar 4663
Namai: 212 Millbury St., Worcester, Mass. Tel. Park 2795.

# KATALIKŲ BAŽNYČIA IR DIDŽIOJI SAVAITĖ

## ŠEŠTADIENIS

*"Niekas neturi didesnės meilės, negu ta, kad paguldytų savo galvą už savo draugus."*

Jėzus, labai prikankintas prieš nukryžiuojant, po trijų valandų numirė; bet dar galvažudžiu buvo dar gyvu. Žydai, kad nepasiliktų kūnai subatoje ant kryžiaus, prašė Piloto sulaužyti jiems blauzdas ir nuimti. Pilotas nusiuntė kareivius, kurie sulaužė blauzdas galvažudžiams, nukryžiuotiems greta Jėzaus. Matydami Kristų jau mirus, Jam blauzdų nelaužė, bet vienas kareivis pervėrė Jam šoną; iš jo tuojaus ištekėjo kraujas ir vanduo.

Tuo tarpu nuėjo pas Pilotą vienas turtingas žmogus, vardu Juozapas iš Arimatėjos. Jis buvo lig šiol slaptas Kristaus mokinys, o dabar atvirai paprašė Piloto, kad jam leistų palaidoti Kristų. Pilotas patyręs nuo šimtininko, kad jau Kristus miręs, liepė atiduoti Juozapui Kristaus Kūną, nors sulyg įstatymų, kaip mirtim nubaustasis, turėjo būti palaidotas be jokių iškilmių.

Prie Kristaus laidotuvių prisidėjo taipogi Nikodėmas, garsus žydų mokytojas — tas pats, kurs kartą visą naktį šnekėjosi su Jėzumi apie Dievo karalystę; jis atnešė apie šimtą svarų kvėpalų. Nuėmę tad nuo kryžiaus Kristaus kūną, suvyniojo drobulėmis su kvėpalais, nes toks buvo pas žydus paprotys laidojant. Juozapas netoliesia Kalvarijos turėjo išsiskaldinęs sau uoloje kapą; jame palaidojo Kristų; angą užrito dideliu akmeniu.

Palaidojus Kristų, žydai nuėjo pas Pilotą ir tarė: "Pone! atsimename, jogei tas suvedžiotojas sakėsi, dar gyvas būdamas, po trijų dienų atsikelsiąs. Liepk tad sergėti kapą iki trečios dienos, kad kartais neateitų jo mokiniai, jo nepavogtų ir nesakytų gaujai: Kėlės iš mirties. Tai būtų paskutinė klaida, piktesnė už pirmąją.

Pilotas jiems atsakė: "Turite sargybą; eikite ir sergėkite, kaip žinote." Žydai apstatė kapą sargais ir paženklino užristąjį ant angos akmenį, kad niekas negalėtų be jų žinios akmenį pajudinti.

## SEKMADIENIS

*"Jei Kristus neatsikėlė, tai mūsų pasakojimas yra tuščias, tuščias ir jūsų tikėjimas."* (Kor. 6; 15).

Praėjo dvi dienos nuo Kristaus mirimo. Žydai ramiai šventė Velykas. Dievobaimingos moteris, kurios su Kristumi atėjo iš Galiliejos, paskutinės atsitraukė nuo Kristaus kapo ir pirmos ėjo pateptų Jėzaus kūno brangiais tepalais.

Sekmadienį auštant ėjo Marija Magdalena ir kitos moteriškės iš miesto pas Kristaus kapą. Eidamos kalbėjosi: "Kas atris mums akmenį nuo kapo angos. Dar neatėjo lig sodo, kame buvo kapas, kaip ištiko didelis žemės drebėjimas. Tai Kristus kėlės iš mirties.

Tuo pačiu laiku angelas buvo nužengęs iš dangaus ir atritęs akmenį ten sėdėjo. Jo veidas buvo šviesus, kaip žaibas, o rūbai, — kaip sniegas. Kapo sargai nusigando ir baimės paimti apmirė; atsipeikėję pasiskubino miestan pranešti, kas atsitiko.

Moteriškės dar nieko nežinojo. Išėjusios sodan, iš tolo pamatė atdarą kapą. Išvidusi tai Magdalena bėga pas apaštalus; suranda Petrą su Jonu ir verkšlendama sako: "Viešpatį paėmė iš kapo, ir nežinome, kur Jį padėjo."

Kitos moteriškės, irgi nešusios Viešpaties Jėzaus kūne, tik angelą, vilkintį baltais rūbais, labai nusigando. Šis joms tarė: "Kam ieškote gyvojo tarp mirusių, jų? Nėra Jo čia, nes kėlėsi, kaip jums jis yra kalbėjęs, dar Galilėjoj tebūnant, kad privalas Dievo Sūnus į nusidėjėlių rankas būt išduotas, nukryžiuotas ir trečioj dienoj keltis iš mirties.

Moteriškėms pasitraukus nuo Kristaus kapo, atbėgo Petras ir Jonas. Jiedu rado tik drobules, kuriosna buvo suvyniotas Jėzaus Kūnas ir skepetą nuo Jo galvos. Apsidairę, stebėdamies grįžta atgal namo. Tik nuo moterų sužinojo, kad Kristus atsikėlęs iš mirties.

Štai vėl ateina Marija Magdalena ir atsistojusi prie kapo ėmė verkti. Beašarodama pasilenkia, žiūri kapan, jame du angelu baltais rūbais; vienas sėdi galvugalyje, kitas, — kojugalyje. Juodu tarė: "Moteriške, ko verki?" Paėmė mano Viešpatį," atsakė jiems Magdalena, "ir nežinau kur padėjo."

Tai sakydama ji apsidairė; žiūri — netoliese kažinkas stovi. Manydama, kad tai daržininkas, sako: "Pone, jei tu Jį paėmei, pasakyk man, kur Jį padėjai?" Buvo tai Kristus. Jis tarė: *"Marija."*

Magdalena pažino Išganytoją iš balso, puolė po kojų, norėdama jas apkabinti, ir sušuko: *"Mokytojau!"* Bet Jėzus tarė: *"Nepalytėk manęs, eik pas mano brolius ir pasakyk jiems."* Tai taręs, pranyko.

* *

"Štai pasibaigė didis išganymo darbas. Aleliuja! Aleliuja! Štai kaip skamba džiaugsmingi Velykų balsai. Ir iš tikrųjų "Linksma diena mums nušvito, kėlės Kristus, mirtis krito." Linksma giesmė, džiaugsmo giesmė, aidi bažnyčiose ir visose šeimynose. Džiaugsmo žodžiai visų lūpose. Nes Kristus kėlės nugalėtoju. Jis juk nugalėjo nuodėmę, pragarą ir net pačią mirtį. Tik Penktadienį, visa Katalikų Bažnyčia bus paskendus giliame liūdesyje. Ir tai bus toks liūdesys kurio net ašaros negalėjo pašalinti ar bent sumažinti. Nes Jos Steigėjas toje dienoje buvo prikryžiuotas, visų pasmerktas.

Velykos. Aleliuja! Šiandiena mūsų liūdesys virsta džiaugsmu, kurio joks žmogus negali iš mūsų atimti. Vietoje Nukryžiuoto mūsų Išganytojo kūno, dabar mes matome tuščią karstą. O Jėzus Nazarietis pasiliuosavęs savę nuo mirties grandinių ir iškilmingai prisikėlęs dabar jau amžinai gyvena savo amžinojo džiaugsmo karalystėje, kurią Jis paruošė ir visiems tiems, kurie Jį myli, Jam pašvęsdami visus savo skausmus ir nelaimes. Toks tai yra Šventų Velykų pranešimas. Todėlgi, ir Bažnyčia liepia mums džiaugtis, nes Viešpats tikrai kėlės.

Velykos tai linksmiausioji visų metų diena. Ore gaudžia varpai. Pro atvirą mažutės bažnytėlės langą, iš aukštų katedros sienų, iš ramaus kaimo ir ūžiančio miesto galingai skamba džiaugsmo, pergalės ir vilties giesmės.

Net pati gamta prisideda prie Velykų džiaugsmo. Miškai ir laukai po ilgų žiemos šalčių iš naujo atbunda. Siltas pavasario vėjelis juos beglostydamas apredo žaliaisiais vilties rūbais. Iš pietų grįžta paukšteliai, ir saldžiai čiulbėdami skelbia naują atgimimą. Taip švelkina gamta iš numirusių kėlusį Kristų. Net ir žvaigždės padangėje rodosi šviesesnės. Pamaldesnieji žmonės kartais tikrina jog ir pati saulė netverdama iš džiaugsmo linksmai šokinėjanti Velykų rytą.

Džiaugkimės, bet sykiu atsimykime, kad "Tiktai per Kristaus kryžių rasime amžinąją laimę." Baigdamas prisiminiau poeto žodžius;

## VĖL SKAIDRIOS VELYKOS!

Velykų šventė vėl atėjo,
Atgimė, gamtoj — viskas grožėjo.
Džiaugsminga mūs smagi širdis.
Klajūnas—gal ir tas pagis...

Per žiemą žmonės šaltį kentė —
Sulaukė šią garbingą šventę:
Pakylo Kristus iš kančių,
Sustiprins jėgas vargstančių!..

Šioj ašarų mišrioj pakalnėj,
Velykos glosto sielas švelniai;
Krikščionims simbolys vilties!
Gyvenant čia ir po mirties...

Kiekvienas metas mus pakeičia,—
Laimingas tikintis ateičia
Prakilnus tas ką prisirengęs,
Ant žemės būt ir ten nužengęs!..

Velykos!.. Brangus atminimas!
Šiuo kart—visokis sutvėrimas—
Atgimsta, širdis turint tyras,
Moterys, vaikas taip ir vyras.

Ir tu žmogaus džiaugsmą turėsi,
Jei artimą godot mokėsi!..
Ramybė, laimė šviest ateis,
Jei piktos užmačios lauk eis!

Su prigimtim, su augšta šventė,
Pakelkim sielas sau ir mintį!
Išmokim guost, mylėt kiekvieną
Tamsi naktis mums virs į dieną...

A. J. Jotis

1930

## Pas Kristaus Kryžių

Kai verkiu dejuoju, kai ašaros byra,
Upeliai sruvena per veidą šit tyrą,
Kai skausmai suspaudžia man sielą sunkiausiai;
Širdis nors, nenorint, bet skųsdamos klausia:
"Ar yra ant žemės toksai sutvėrimas,
Kurio nelaimingas taip būtų likimas?"

Be vilties suspaustas, skausmų surakintas
Pažiūriu... erškėčių vainikas nupintas,
Išdžiūvusios lūpos ir kūnas išbalęs;
Tai kybo brangiausias, kantrus Visagalis:
Žmonių nuodėmingų garbus Atpirkėjas,
Už savo kaimienę, net kraują pralieję.

Galva Jo nuleista žemai ant krūtinės,
Dėl meilės žmonijos gilios, begalinės
Jo ištemptos rankos ir šventosios kojos...
Gi akys už kaltes pasaulio rasojas,
Jo kraujas bekrintąs štai, lašas po lašo:
Ne keršto,—"Atleiski Jiems Tėve", vieno prašo.

Lowell, Balandžio 12, 1930.

*Kun. F. W. Strakauskas*

Nėščios Moterys
gaus greitą pagelbą nuo širdies piktumo ...
Pepsinic Seltzer
VAISTINĖSE
25¢ 50¢ ...
Rašyk Pepsinic Seltzer Co. Worcester, Mass. ir
GAUSI SAMPELĮ DYKAI

Šiandien inteligentų tarpe yra tik viena nuomonė
"ŽIDINYS"
Prof. Dr. V. Mykolaičio-Putino redaguojamas literatūros, mokslo, visuomenės ir akademiškojo gyvenimo iliustruotas mėnesinis žurnalas yra didžiausias, rimčiausias, idomiausias ir kiekvienam prasilavinusiam žmogui tinkamiausias lietuvių žurnalas. Todėl visi pasiskubinkite užsisakyti "Židinį."
"Židinio" kaina Lietuvoje: met. 35 l., pusm. 20 lt.; Amerikoje metams $4.50, pusmečiui $2.50.
Adr.: "Židinys," Kaunas, Laisvės Al. 3.

LIETUVIS ADVOKATAS
ANTHONY J. MILLER
408 SLATER BUILDING
Worcester, Massachusetts
Phone Park 5056

DR. J. C. LANDŽIUS
SEYMOUR
51 PROVIDENCE STREET
WORCESTER, MASS.
TEL. PARK 5673

## DARBININKŲ SUVAŽIAVIMAS

LDS. Connecticut valstijos apskričio suvažiavimas įvyks sekmadienį, gegužės 4 d.; 1 val. po pietų, Šv. Trejybės svetainėje, 41 Capitol Ave., Hartford, Conn.

Šis suvažiavimas turėtų būti gausus delegatais ir turiningas nutarimais mūsų brangios organizacijos naudai.

Šiais metais mūsų organizacija mini 15 metų sukaktuves. Mūsų apskritis irgi prie to paminėjimo turi prisidėti. Suvažiavime kalbėsime kaip mes šį jubiliejų paminėsime. Tad raginame kuopas išrinkti delegatus ir jiems įduoti naudingų sumanymų ir raportus iš kuopų veikimo, kuriuos delegatai malonės suvažiavime išduoti.

Pasižymėkite laiką ir vietą.

B. Mičiūnienė,
LDS. Conn. Apskr. Raštininkė

## LAIVAKORČIŲ AGENTURA

Petras Bartkevičius parduoda laivakortes ant didžiųjų ir greitųjų laivų. Siunčia pinigus dolleriais į Lietuvą ir į Lenkiją. Tvirtina dokumentus, nes jis yra notaras.

Šiemet per jo agentūrą yra atvažiavę į Ameriką daug lietuvių ir lenkų. Bartkevičius tikras yra kad ateinantį pavasarį daug lietuvių važiuos į Lietuvą ir jau pradėjo kelionės dokumentus tvarkyti iš anksto.

United States Linija turi didelius laivus ir gerai patarnauja.

Adresas agentūros toks:
PETRAS BARTKEVIČIUS
678 No. Main St., Montello, Mass.

JOS. G. ZUROMSKIS
Vienintelis lietuvis laisnuotas elektrikinas. Turiu 8 metus pritirimo. Taisome ir įvedam motorus ir vandenio pompas. Taipgi taisome ir parduodame radios.
STOCK ROOM
10 Ellesworth St., Worcester
Tel. Park 5452. Tel. Cedar 7836

Ofiso telefonas Park 3050
ADVOKATAS
IGNAS J. BARKUS
726 SLATER BUILDING
Worcester, Mass.
Namai — 101 Sterling Street
Maple 4964

Ofiso tel: Park 2989
ADVOKATAS
PRANAS J. BUBLYS
(BOBBLIS)
638—640 Slater Building
Worcester, Mass.
Namų tel: Cedar 1768-M

DABAR
laikas pradėt rūpintis kelione į Lietuvą. Suteiksiu pilnas informacijas apie laivakortes ir reikalingus dokumentus.
JUOZ. BAUKYTIS
50 Sterling St., Worcester, Mass.
Tel. Cedar 9856-W.

# ĮVAIRIOS ŽINIOS

### ...UVOS TAUTININKŲ VY[RIAUSYBĖ ATIDAVĖ DEG]TUKŲ MONOPOLĮ ŠVE[DAMS]

...unas. — Šiomis dieno... Lietuvos tautininkų vy... sybė pasirašė sutartį su ...ų degtukų kompanija ...atiduodama visą Lietu... degtukų išdirbimą 35 ...ams. Šiai sutarčiai įėjus ...ę niekas iš lietuvių netu... teisės išdirbinėti degtu...

...vedų kompanija kaipo at... nimą Lietuvai duoda $6,... 000 paskolą 6 nuošimčiu. Be to, pasižada išvežti iš ...tuvos 12 mil. degtukų dė... ių ir 1,000 tonų degtu... ...ns pagaliukų metams. ...ipgi pažadėjo bėgy 3 me... pastatyti popieros fabri... Panemuny.

...Degtukų kaina pasiliksian... pati. Nesuprantama kam dabar ...i paskola Lietuvai? ...Juk valdančios tautininkų ...rtijos spauda nuolat būb... ...ja, kad valstybės iždė per... ...lius, kad ekonominiai ...etuva stipri.

### ANGLIJA SKIRIA DIDELES SUMAS GINKLAVIMUISI

*Londonas.* — Anglijos iž... ministeris Snowden įda... parlamentui biudžeto ...30—1931 m. projektą, ku... ame pažymėta, kad karo ...ikalams skiriama $5,300,... ...0 daugiau negu paprastai. Vadinasi prie karo didžio... ...os valstybės rimtai rengia... Tiesa, sutarė mažinti ka... laivyną, bet užtai statys ...augiau karinių orlaivių.

### STREIKAS METALO IŠDIRBYSTĖJE

*Indianapolis.* — Šią savai... sustreikavo apie 1000 dar... ...ininkų metalo išdirbystėje. Darbininkai streikuoja prieš ...lgų nukapojimą.

### SOVIETŲ GARSUSIS POETAS NUSIŽUDĖ

*Maskva.* — Vladimir Majakovskij, pripažintas garsiu Sovietų poetu, nusižudė. 1925 m. poetas Majakovskij lankėsi Jungt. Valstybėse. Sugrįžęs į Rusiją pareiškė, kad Amerika tai dolergaudžių šalis, kad jokios idėjos, dailės, literatūros nei teisingumo nėra. Visi tik vaiko dolerius. Aišku, kad jis nusižudė nepakęsdamas bolševikų teroro Rusijoj.

### NUBAUDĖ KOMUNISTUS UŽ KURSTYMĄ MINIOS PRIEŠ POLICIJĄ

*New York.* — Pereitą savaitę teismas nubaudė penkis komunistus, jų tarpe ir Fosterį, buvusį jų kandidatą į prezidentus už nepaklausymą policijos ir kurstymą jai priešintis. To pasėkos buvo kraujo praliejimas.

### PATVIRTINO DVIEJŲ VOKIEČIŲ LAIVŲ KOMPANIJŲ SUSILIEJIMĄ

*Hamburg,* Vokietija.—Šerininkai Hamburg - American linijos ir North German Lloyd patvirtino gandus apie šiudviejų kompanijų susiliejimą daryti bizniškas operacijas bendrai abiejų kompanijų vardais.

### IŠ PRIEŠALKOLINIO VEIKIMO VOKIETIJOJ

Nesenai Vokietijoj priešalkolinių organizacijų S-ga iškilmingai minėjo 25 metų gyvavimo sukaktuves. Visa eilė žymių kalbėtojų pabrėžė būtiną reikalą susirūpinti pavojumi, kuris grėsia Vokietijai iš girtavimo priežasties ir visomis jėgomis stengtis užkirsti tam pavojui kelią.

Iškilmėse dalyvavo įvairių pakraipų organizacijų.

### TAIP KELIAUJA LENKŲ NAUJOKAI

Lenkų valdžia lenkinimo tikslais dang. naujokų siunčia į Vilniaus krašte stovinčius pulkus. Neseniai Varšuvos stoty prie einančio Vilniun traukinio buvo prikabinti trys vagonai su naujokais. Kely naujokai, gerokai išsigėrę, išsiskirstė po visą traukinį ir pradėjo puldinėti keleivius. Teko šauktis net kariškos pagelbos. Traukiniui atėjus į Varėną, pasienio kareivai kartu su policija apvalė traukinį ir visus girtus naujokus suvarė į vagonus. Vagonuose rasta 50 išmuštų langų, 12 sulaužytų staliukų, 42 suplėšyti langų uždangalai ir apie 100 tuščių butelių degtinės. Iš keleivių nukentėjo keliolika žmonių. Žandarai suėmė 37 triukšmadarius.

### INDIJOJ PRASIDĖJO KRUVINI SUSIKIRTIMAI

*Calcutta, Indija.* — Gandhi sukilėlių skaičius vis auga ir stiprėja. Anglijos policija pradėjo smarkiai pulti sukilėlius. Keletą desėtkų areštavo. Dėl to sukilėliai padarė demonstraciją. Ginkluota policija puolė demonstrantus. Kovoje vieną užmušė ir apie 30 sužeidė.

Indijos gyventojai, Gandhi vadovaujant, pradėjo kovą už nepriklausomybę laužydami druskos monopolio įstatymą.

### PREZ. HOOVER UŽ PASAULINĮ TEISMĄ

*Washington,* D. C. — Prezidentas Hoover kalbėdamas Daughters of the American Revolution per radio programoj, pereitą antradienį, tarp kitko smarkiai agitavo už Jungt. Valst. įstojimą į Pasaulinį Teismą Hague. Jis pareiškė, kad 90 nuoš. civilizuoto pasaulio valstybių tokį teismą esą patvirtino, ir kad esą praktiškiausia įstaiga visokiems nesusipratimams spręsti.

## PROTESTAI IR MALDOS PAVEIKĖ Į SOVIETŲ KOMISARUS

MASKVA. — Šiomis dienomis komunistų vadai, Sovietų valdžios departmentai ir centralinis komunistų partijos komitetas patvirtino savo diktatoriaus Stalino išleistą dekretą, kovo 2 d. kas link darbų dirbtuvėse ir atiminėjimą žemių ir turto iš valstiečių.

Pirmas įsakymas Stalino dekrete, kad susilaikyti nuo 100 nuoš. komunistinio veikimo. Po to, seka įsakymas grąžinti žmonėms pilietines teises, kuriems neteisėtai jos buvo atimtos. Žinoma to bolševikai negalės padaryti ir įsakymas pasiliks įsakymu. Gal tik sulaikys ateity nuo pragariško komunistų teroro.

Stalinas prisipažįsta, kad jis padaręs didelę klaidą leisdamas terorizuoti gyventojus. Kada visas pasaulis sukilo prieš Sovietų budelius, tai jie norėtų padarytą "klaidą" atitaisyti.

Tai bandymas dar kartą apdumti akis.

### PER RADIO PRIEŠALKOLIŠKOS PASKAITOS

*Kaunas.* Greit vėl L. K. Blaivybės d-ja skaitys kas savaitė per radio priešalkoliškas paskaitas. LBD.

### SOV. RUSIJOS VALSTIEČIAI BĖGA Į KINIJĄ

*Shanghai,* Kinija. — Šiomis dienomis Sovietų Rusijos diktatorius apstatė Mandžiūrijos parubežį raudonarmiečiais, kad sulaikius masinį rusų valstiečių bėgimą. Daugiausia ūkininkų yra subėgę ties Pograničnaja. Jie bėga iš Sovietų komisarų "rojaus" dėlto, kad bolševikai atėmė nuo jų viską ir dar grasina jų gyvybei.

## SOCIALDEMOKRATO J. PLEČKAIČIO IR CO. BYLA IŠRUTĖS (VOKIETIJOJ) PRISIEKUSIŲJŲ TEISME

*Sprendimo pasekos.*

Užsienių laikraščiai rašo apie Lietuvą ta proga, kad joj siaučia teroras, kad joj paminta žmogaus teisė. Kuo galime atremti tuos pasibaisėtinus tvirtinimus, kuo paneigti tuos kaltinimus. Šiandie Lietuva statoma šalia bolševikiškos SSSR, kurios panašių politinių kriminalinių bylų užsieniuose jau nemaža nagrinėta.

Nuteisimas už ginklų be leidimo laikymą ir turėjimą sprogstamosios medžiagos ...tartam piktam darbui, šios bylos nepadarė aiškesne. Ant Lietuvos metama didelė dėmė, kurią teismas nestengė pašalinti.

Jei teismas būtų šią bylą nagrinėjęs, kaip Červoncų falsifikatorių bylą, gal būt pasiekęs keno kito asmens niekšybė, bet nebūtų kritusi dėmė ant visos tautos. Taigi šis bylos nagrinėjimas nedavė taip laukiamos šviesos nušviesti Plečkaičio gaujų darbus.

Kas kaltas, kad byla buvo taip, o ne kitaip nagrinėjama, nežinia — gal kaimyniniai geri santykiai, gal teutoniška pagieža, kuria atsirūgo kryžuočių pilies teismas.

# VIETINĖS ŽINIOS

### PAMALDOS BAŽNYČIOJ

Šv. Petro lietuvių bažnyčioj penktadienio rytą bus pamaldos 8 val. kurios seks kryžiaus sveikinimas. Perdien žmonės lankys bažnyčioj grabą. Po pietų 4 val. bus vaikščiojama stacijos dėl vaikų ir jaunimo labiau. Vakare 7:30 bus einamos stacijos suaugusiems ir skaitoma kančia.

Šeštadienio ryte ilgosios ceremonijos prasidės su pašventinimu ugnies 8 val. Valgių šventinimas įvyks 4:30 P. M. ir 7:30 P. M. ir pamaldos.

Velykų pamaldos: mišios 6, 8:30, 9:30 ir 11. Mišparai 3:15 P. M. Paskutinės mišios ir mišparai bus su asista. Patarnaus asistoje mūsų klierikai. 7 val. vakare bus Marijos Vaikelių draugijos vakaras su dideliu programu.

Rap.

### POLICIJA RADO $100,000.00 BRAVORĄ

Areštavo 5 asmenis

Trečiadienio vakare Dadley policijos stoties policistai, Grove Hall "karbarnėje," Roxbury rado didžiulį bravorą. Jame dirbo 12 darbininkų. Septyni darbininkai pamatę policistus pabėgo, o penkis areštavo. Iš pavardžių išrodo, kad visi žydai.

Bravoras buvo įtaisytas taip, kad per dieną gali išsunkti 500 bonkų alaus. Spėja, kad šis buvo vienas iš keturių Bostone operuojamų bravorų.

Policija radó jau padirbto 1,800 galionų alaus, 1,500 galionų alkoholio ir kubilą eterio, kurį, kaip sako, maišydavo į alų.

Sakoma, kad tokio bravoro įrengimas kainavęs apie $100,000. Nepavyko. Turi būti visą Velykų "štofą" paėmė policija.

Bet tai ne pirmas toks įvykis, o visgi bravorų skaičius turi būt nesumažėjo. Būtlegeriai daro puikiausį biznį. Išdirbinėja nuodus ir jais nuodija tūkstančius darbininkų.

### $500.00 JAU GAUTI

Balandžio 15 d., 2:30 po pietų priėjo pilnas "Tremont Temple" pamatyti dalinant laimėtojams prekių štampų (Trading Stamp) konteste dovanas.

Griežė American Legion orkestra.

Dalino premijas.

Pirmą premiją laimėjo Ladies American Legion Auxialiary $1,000.00; antrą šv. Petro lietuvių parapija $500.00; trečią žydų našlaitnamis — $50.00.

Po $25.00 laimėjo Gate of Heaven parapija, Carney Hospital, lenkų parapija, šv. Petro ir Povylo parapija.

Massachusetts General Hospital ir daug asmenų gavo po $10.00. Kiti kaip Salvation Army gavo pagyrimus (honorable mentions).

Iš lietuvių parapijos lankėsi ponios Karbauskienė, Nanartavičienė, p-lė Pazniokiutė ir ponas Grudzinskas. Dalyviai parnešė ir čekį klebonui. Pasakojo gavę daug gerų įspūdžių ir pagarbos. Kontesto direktorius ponas Jones raginęs mūsiškius gauti pirmąją dovaną kitą metą. Šie tai ir užsibrėžė. Gero giliuko.

Raporteris

### KANTATA

Sekmadienį, balandžio 13 d., kuomet garsusis Boston People's Symphony Orchestra su pagelba Handle and Hayden Society statė Gounod's "Gallia," mūsų parapijos didis choras statė Teodoro Dubois kantatą: "Septyni Žodžiai Kristaus nuo Kryžiaus."

Seniai laukiama diena praėjo. Kantatos perstatymas atliktas. Reikia atsiminti, kad Teodoro Dubois kuriniai yra gan sunkūs perstatymui. Jo kuriniuose įeina gili tikėjimo dvasia sujungta su begalo ištobulinta muzikos technika. Kiekviena atskira kurinio dalis savyje turi tikrą jausmų perstatymą. Vienoje vietoje, kur perstatoma Išganytojaus kalba, duoda suprasti didį skausmą ir kentėjimą. Aidumas melodijų, sujungtas su žodžių reikšmingumu, perstato puikiausį paveikslą. Ypatingai gražiai išeina "Adagio" susiliejantis su "Ritenuto." Šioje dalyje randame visą muzikos galimybę.

Kuomet kalba prancūzėjas, čia vėl pastebima muzikos jausmingumas. Nenuostabu, kad Teodorą Dubois išrinko kaipo vieną iš gabiausių muzikos rašytojų, kuris moka pajudinti vidujinį žmogaus jausmų grožumą. Toje vietoje kur senovės pranašai, pilni didumo ir rimtumo skelbia savo paskirtąjį darbą buvo galima pastebėti "molto adagio," kuris vėliau įsivystė į "molto allegro," baigiant, įveda kelią kitam su puošniu "molto sostenuto."

"Nukryžiuok Jį! Nukryžiuok Jį," šaukia minia, "tegul Jo kraujas būna ant mūsų ir mūsų vaikų." Panašiose vietose kiekvienas klausytojas aiškiausiai galėjo suprasti muzikos griausmingumą. Choro "fortissimo" šauksmais parodė kaip minia žmonių praranda visą savo žmogiškumą ir pavirsta į nemąstančių gaują. Dubois savo kuriny chorui gražiai išvysto "Presto," "presto assai" ir užbaigia "prestissimo."

Kantata įspūdingai baigiasi su "smorzando." Kaipo juodas debesis ateidamas sukelia žaibavimą ir trenksmą ir praeidamas palieka vaivorykštę, taip ir Teodoro Dubois kantata sukelia klausytojų širdyse ašaras, gailestį ir palieka klausytojuose prakilnią mintį: "Eikite pas mane visi, kurie vargstate ir apsunkinti esate, Aš jus atgaivinsiu." "Kuomet būsiu prikaltas prie kryžiaus ir pakeltas augštai, visus pritrauksiu prie savęs."

So. Bostono Šv. Petro parapijos choras, po vadovyste M. Karbausko, gražiai išpildė Dubois kantatą. Reikia atsiminti, kaip pradžioje sakiau, šis kurinys yra begalo sunkus. Antra, to, choras pagirtinai atliko savo darbą.

Reikia pasakyti, kad žodžių tarmė buvo begalo aiški. Antra, matėsi, kad kiekvienas giesmininkas gyvai ir jautriai sekė kompozitoriaus mintį. Kur reikėjo parodyti "forte," jie griausmingai tą darbą atliko; kur buvo reikalaujama "dolce" choras ir tą jausmingumą išpildė. Štai dėlko kantata išėjo sekmingai. Aš manau, kad blogiausia yra kuomet chorai gieda ar dainuoja be jausmų. Tuomet išeina perdaug mekaniškai.

Taktas taisykliškai buvo išlaikytas, išskyrus vienoje vietoje, kurioje choras pralenkė vargonus dviem mušimais. Bet tai galėjo pastebėti tik muzikos žinovai.

Solistai asmenyse p-nų F. Karbauskiutės, S. Kasętienės, A. Grabioliutės, Madame Martinelli ir J. Antanėlis, J. Galinis, J. Žulonas, P. Lapinskas neblogiausiai atliko savo užduotis. Tiesa, vyrai solistai, kaikurie, kuomet reikėjo parodyti "sforzando" tai balso švelnumas šiek-tiek pritrūko. Bet reikia atsiminti, kad ir geriausi dainininkai, kuomet jiems tankiai reikia balso akordus pervesti nuo "Allergando" į "crescendo" ir "decrescendo," tai gerklė nori pasipriešinti. Vyrų solistų giedojimas su "cantabile" kaip tiktai pagražino jų dalies "Calando."

Abelnai imant perstatymas kaipo ne profesijonalų dainininkų išėjo gerai. Šį kartą reikia ištarti savo džiaugsmo žodį, kad mes iš savo paprastų "harmonikinių" melodijų žengiame prie kurinių, kurie, nežiūrint, kad sulaukė sulaukė šimtmetinių sukaktuvių, vienok turi savyje gražumą. Dvoržak "Stabat Mater" arba Stainers "Nukryžiavojimas" ir kitais metais parodytų žmonėms, kad muzikoje galima rasti gilius tikėjimo jausmus.

Baigdamas, turiu tarti apgailavimo žodį, kad tiek mažai žmonių atsilankė į viršminėtą kantatą; ypatingai, mažai pastebėta jaunimo, kuris turėtų turėti didesnį supratimą ir pritraukimą prie didesnių muzikos kurinių. Nebuvo. Tur būt senesniems rūpėjo geriau pamatyti ką nors traukiant ant nuobodžios "Harmonikos," o jaunimui rūpėjo "jazzas" arba kokie "Moving pictures."

Ištikrųjų, laikai mainosi. Vieni turi pritraukimą prie gražesnių gyvenimo kūrinių, kiti prie . . .

Žinau, kad choro vedėjas ir choristai tą giliai atjautė, nes jie sunkiai dirbo, kad kantata gražiau išeitų. Neskaitlingas minios atsilankymas neatėmė jų gražaus ūpo. Žinau, kad jie ir ateityje su savo gabiu vadu kels prakilnią, pamokinančią muzikos dailę lietuvių katalikų tarpe. Mes klausytojai jiems padėsime.

Laike giedojimų Kun. P. V. Strakauskas aiškino žodžių reikšmę, kad klausytojams būtų geriau sekti muzikos sustatymą.

Mūsų klebonas kun. F. A. Virmauskis irgi nemaža rūpesčio ir darbo padėjo, kad šis perstatymas būtų vienas iš pasekmingiausių. Gerb. klebonui į pagelbą atėjo bilietų pardavinėtojai, kurie nenuilstančiai darbavosi.

"Kur vienybė, ten ir galybė," sako patarlė. Laikykimės ir toliau prie vienybės dirbdami parapijos labui.

Antanukas

ART. BABRAVIČIUS savo koncerte bal. 27 d., Municipal svetainėj, So. Bostone dainuos keletą naujų dainelių, tarp kurių ir prof. Žilevičiaus "Ugdė Motušė."

Rap.

### CAMBRIDGE, MASS.

Šv. misijos su didelėmis pasekmėmis baigėsi Verbų sekmadienio vakarė. Žmonių buvo prisigrūdę pilna bažnyčia. Per visą savaitę žmonės gausiai ėjo prie sakramentų — ypač. Verbų sekmadienį. Žmonės dėkingi klebonui ir misionieriams.

Tėvas Urbonavyčius važiuoja į Shirley, Mass .laikyti misijų, o tėvas Petrauskas lieka Cambridge. Gerb. tėvas misijonierius pranešė kad jis Cambridgiečiams kas vakarą bažnyčioje sakys pamokslą apie Viešpaties kančią.

R.

### SUŽEIDĖ CHORISTĘ

Ketvirtadienio ryte automobiliu sužeidė p-lę Urboniutę, Šv. Petro parapijos choro narę. Ji ėjo iš bažnyčios į namus, ir einant skersai Broadway tarp E ir D gatvių trenkė į ją Fordukas ir labai sutrenkė. Linkime jai pasveikti. Pasimelskime.

Rap.

### CAMBRIDGE, MASS.

Po misijų.

Per daugelį metų turėjome misijas. Paskutinės rodos iš visų buvo geriausios. Turėjome labai gerų pamokslininkų — bet paskutiniai yra geriausi. Ilgai Gerb. Tėvo Petrausko pamokslus žmonės minės.

Žmonių laike misijų būdavo pilna bažnyčia. Tiek daug, visi pastebėjo, kad niekad nėra lankę misijas. Prie Šv. Sakramentų labai daug žmonių ėjo. Kaip klebonas taip ir misijonieriai begalo džiaugėsi iš gerų misijų pasekmių.

Dalyvavęs

### CAMBRIDGE, MASS.

Velykos: Šv. mišių tvarka. Prisikėlimas ir tuoj seks mišios 6 val. Kitos mišios bus 9 ir 11.30 val. Paskutinės gal bus su asista. Diakonas Kazimieras Jenkus ir klierikas Petrauskas tarnaus. Pamokslus sakys Tėvas Petrauskas.

Po pietų 3 val. bus mišparai. Tuoj po mišparų parapijinės mokyklos vaikučiai gaus Velykų dovanėles — saldainių.

Rep.

### ANGLIJOS VYRIAUSYBĖ PAKĖLĖ MOKESČIUS

*Londonas.* — Anglijos vyriausybė turi sukelti mažduag $3,920,725.00 valstybės reikalams. Jau pakėlė gyventojams mokesčius nuo įeigų ir taipgi pakėlė ant išdirbinių.

Žmogus uždirbąs $5,000 į metus turės mokėti valstybės iždan $527. Amerikietis nuo tokio pat uždarbio moka tik 5.62.

DANIEL J. FITZGERALD
PLUMBING IR HEATING
FURNACE IR PEČIUS TAISOME
Kalbame ir Lietuviškai
332 Broadway, South Boston
Tel. South Boston 2870

Tel. S. B. 2613
JONAS S. MĖŠLIS
(INSURANCE)
253 Broadway, So. Boston
Apdraudžiu visokias nuosavybes ir, kas tik reikalinga. Taipgi parduodame anglis ir išrendavojame kambarius.

A. JANUŠKA
KOSTUMERSKAS KRIAUČIUS
Siuvu, taisau ir išvalau vyriškus ir moteriškus drabužius.
DARBĄ ATLIEKU GERAI
260 W. Broadway, So. Boston

ATYDA NAMŲ SAVININKAMS
...KITE METALO LUBAS
Yra labai tvirtos ir kaina prieinama. Darbas atliekamas greitai. Pamėginkite.
SALEM METAL CEILING CO.,
19 Fay Street, Boston Tel. Hancock 7845

AR ŽINOTE, KAD
BLUE RIBBON MARKET
(DVI KRAUTUVĖS)
Parsiduoda šviežiausios ir geriausios mėsos, daržovės ir groceris.
SPECIAL ŠIĄ SAVAITĘ
Chop Suey ... 3 svarai už 20c.
China Bay Sauce dėl Chop Suey ... 1 bonka 25c.
Lietuviški Skilandžiai ... 39c. svarui
BLUE RIBBON MARKET
357 West Broadway — 658—8th St. kamp. L ir 8th Sts.
Tel. South Boston 1129 — Tel. South Boston 3160-M.

# ĮVAIRENYBĖS

### KIEK VOKIEČIAI IŠGERIA ALAUS

Svaigiųjų gėrimų vartojimas Vokietijoj nuolat auga. Statistika rodo, kad 1918 m. Vokietijoj kiekvienam gyventojui išėjo po 35 litrus alaus, o 1928 metais vidutiniškai po 86 litrus! Pernai Vokietijoj iš viso buvo išgerta pusšešto milijardo litrų alaus.

Lietuvoj, neskaitant naminio alaus, išgeriama apie 10 milijonų litrų, vidutiniškai po 5 litrus ivenam žmogui. Taigi, Vokietijoj išgeriama alaus net apie 17 kartų daugiau, negu Lietuvoj. Ir kitų svaigalų — degtinės, vyno, vokiečiai išgeria žymiai daugiau, negu lietuviai.

*"M. R."*

### SENIAUSIA PASAULY PORA

Nedideliame Vengrijos sodžiuj Verbic gyvena pora Dimitras ir Živilė Filipavičiai, kuri yra laikoma seniausia pasauly. Apsivedė juodu 1839 metais; jis tuomet buvo 19 metų ir ji 16. Taigi, ši porelė kartu dabar turi 217 metų. Senukai jaučiasi gerai, yra sveiki, tik skundžiasi, kad dabar stojo blogesni laikai.

*"V. R."*

### IR KATĖS GALI PRAŽILTI

Per smarkią audrą Vokietijos pakraščiuose sudužo anglų žvejų garlaivis "Gladys." Beskęstantį laivą užliejo didelė banga, kuri nušlavė į jūrą keletą žvejų, o drauge su jais ir juodą laivo katę. Jūrininkai nuskendo, o katė bangų vėl buvo užmesta ant skęstančio laivo ir drauge su likusiais žvejais išgelbėta.

Atvažiavę į uostą žvejai pastebėjo, kad jų katė, buvusi juoda, kaip smala, dabar buvo visai balta. Iš pradžios buvo manyta, kad katė išsivoliojo miltuose, bet tuojau paaiškėjo, kad ji nuo pergyvenimų jūroj pražilo.

*"M. R."*

Kaune yra 23 restoranai ir 20 karčiamų.

### TUNELIS PO MONBLANU

Prancūzijos vyriausybė ruošiasi tiesti naują geležinkelį per Alpių kalnus, kuris sutrumpins atstumą tarp Paryžiaus iš Ženevos nuo 620 iki 485 kilometrų. Geležinkelio nutiesimui teksią prakasti net 5 tunelius, kurių vienas per Juros kalnus bus 35 kilometrų ir kitas — tarp Ženevos ir Italijos rubežiaus — po Monblano kalnu — apie 15 kilometrų. Lėšas geležinkelio statybai, viso apie 8 milijardus frankų, duos Prancūzija ir Šveicarija. Ypač sunkus būsiąs tunelio prakasimas po Monblano kalnu.

### KUR AUKSAS KASAMAS

Kanada, jeigu vis produkuos tiek aukso kiek dabar produkuoja išstums Jungt. Valstybes iš antros vietos kaipo aukso produkuotoją sulig pranešimo iš Komercijos Departamento Kasyklų Biuro. Transvaal vis viršija visas tautas aukso produkcijoj pristatydama 21.79 nuošimtį viso aukso, kuomet Jungt. Valstybės pristatė tik 21.29%.

Į mažiau kaip 100 metų Jungt. Valstybės iškasė suvirš keturis ir pusę bilijonų dolerių aukso vertės.

Bet sumažėjimas produkcijos pasirodė jau 1927 m. kuomet mažiausia aukso iškasta nuo 1895 m. Pasaulinė produkcija buvo augščiausia nuo 1907 m. iki 1927 m. Viso pasaulio produkcija buvo 19,397,757 uncijos, tos sumos Jungt. Valstybės produkavo 2,117,253 uncijas. Bet nuo 1915 m. Jungt. Valstybių produkcija sumažėjo suvirš 56%. Kanados produkcija vis auga, Rhodesia ir kitos Afrikos dalys vis pristato daug aukso.

Iš viso aukso produkuota nuo 1493 m. suvirš bilijonas uncijų. Suvirš pusė viso aukso produkuoto per pereitus 435 metus, produkuoto pirmais 27 metais dabartinio šimtmečio.

*F. L. I. S.*

### KIEK KAINOJA MOTINA

Į tą klausimą atsakė vienas Jungtinių Valstybių turtingas pilietis tokiu savo elgesiu.

Jis, kaip praneša laikraštis "Chicago Tribune," pareikalavo nuo Paryžiaus miesto išmokėti jam šimtą tūkstančių frankų už tai, kad Pere Lahaise kapinyno prižiūrėtojas numetė ant žemės urną, kurioje buvo amerikiečio motinos pelenai. Urna sudužo ir pelenai išbyrėjo ant žemės. Tūkstantį frankų kainoja urna, ir šimtą tūkstančių frankų amerikietis reikalauja už sugriovimą jo vaikystės brangių svajonių. Kadangi miestas tokio reikalavimo nenorėjo pildyti, tai amerikietis savo ieškinį daro teismo keliu.

Taigi šiais laikais jau beveik viskas yra išmatuota. Dabar ir pasakymas "brangi mano motinėlė," kaip pasirodo, yra įsigijęs reališkesnį apibudinimą.

*Arėjas Vitkauskas*

### "SUSTAS PEKLOS RATAS?.."

Amerikoj išleista statistika, iš kurios matyt jog ten daugiau kai visur pasaulyje yra vedusiųjų persiskyrimų. Esą keturi persiskyrimai kas minutę, ir į metus jų esą į 160,000. Tas skaičius apie tris kart stipriąu kiląs, kai žmonių priaugimas. Esą vienas persiskyrimas tenka kas devyniems vedyboms. Mažiau kai 15 metų amžiaus išėjusių už vyrų merginų Amerikoj jau esą 12,000, o 17 m. ir žemesnio amžiaus — apie 100,000. (Daily Herald).

*Arėjas Vitkauskas*

Vengrijos žymus pramonininkas žydas Eugenius Vité pastatė savomis lėšomis katalikams bažnyčią. Švento Tėvo sekretorius išreiškė jam gilią padėką.

## Juokeliai

### NEBERANDA SAVO BUTO

Mokytojas gatvėj klausia mokinio:

— Ar nežinai, kur čia mokytojas Beržinis gyvena?

— Juk tamsta pats esi mokytojas Beržinis...

— Tas ne svarbu. Bet parodyk, kur tas mokytojas gyvena, nes aš nebesurandu buto. *"M. L."*

### NEŽINOJO KURIS

Atėjo kartą kaimietis pas poną, kurio pavardė Jautavičius ir kreipasi į jį.

— Atsiprašau pone Karvinski...

— Atsiprašau, aš ne Karvinskis, bet Jautavičius.

— Tai atleisk pone. Aš žinojau, jog ponas esate vienas gyvulių, tik buvau pamiršęs kuris. *"M. L."*

### LENGVINANČIOJI APLINKYBĖ

— Reiškia, kaltinamasis, prisipažįsti, kad mušei savo uošvę. Tai gi, mes ją visai nešauksime tardymui.

— Prašau iššaukti, pone teisėjau. Jūs turite ją pamatyti, tada turėsite pagrindo pritaikyti man lengvinančias aplinkybes. *"M. R."*

Vaikas rėkia ir rėkia ir neduoda žydei užmigti. Ši supa ir šaukia: "Mik mišugen, liulia, liulia." Vaikas prisnūsta, ji nori užmigdyti — vaikas vėl rėkia. Nebeiškentusi šaukia vyrą: "Ei Joške, Joške supk vaiką, aš jau pavargau."

— Ui ar mano darbas vaikus supti, tavo vaiks tu ir supk.

— Juk vaiks ir tavo ir mano, mūsų abiejų, tavo pusė ir mano pusė.

— Niu gerai, tu savo pusę supk, o mano pusė tegul rėkia. *"M. L."*


## PRANEŠIMAS

Kam reikalinga pirkti vyriškus drabužius prašau prie manęs kreiptis, nes aš reprezentuoju vieną iš geriausių firmų. Siūtus gausite pigiai ir gerai. JONAS JAROŠA, 225 L St., So. Boston. Tel. S. B. 0394-W.

Tel. So. Boston 3520
**A. O. ŠALNA-SHALLNA**
LIETUVIS ADVOKATAS
Baigęs du Universitetu
CORNELL UNIVERSITY su A. B.
G. WASHINGTON UNIV. su LLB.
"Darbininko" Name
(antros lubos)
366 Broadway, So. Boston
Rezidencija
905 Harvard St., Cambridge, Mass.
Tel. University 1463—J.

Tel. S. B. 0441 Hubbard 9396
ADVOKATAI
**P. IR K. KALINAUSKAI**
KAMPAS BROADWAY IR E ST.
SO. BOSTON, MASS.
(Aptiekoriaus Šidlausko name)
Įėjimas: 319 E Street
PRANAS J. KALINAUSKAS
Res.: 1662 Columbia Rd., S. Boston
Tel. So. Boston 1882
KAZYS J. KALINAUSKAS
Bostono ofisas: 404 Sears Bldg.
Res.: 33 Rosemont St., Dorchester
Tel. Talbot 2878
Ofisas atdaras: 9 A. M. iki 9 P. M.

PLUNKSNAS, Pūkus, Paduškas, Patalus, Kaldras ir visokias lovų įrėdmes, parduodam pigiausiai. Kreipkitės ypatiškai arba rašykit. Gvarantuojam užsiganėdinimą.

Pas mus gausite tikras europiškas plunksnas ir pukus. Aplankykit Musų Naują štorą LEPIE'S.
*European Feather Co.*, 54 Chauncy St., prie Bedford St., Boston, Mass.

## GĖLIŲ PER TELEFONĄ

*Bile Kada — Bile Kur*
Greitai—Saugiai—Tikrai
JAMES P. THORNTON
Member Florist Telegraph Delivery
108 Dorchester St., South Boston
Phone S. B. 3198—1658
Milton 7993

## AUTOMOBILIAMS STIKLUS

ĮDEDAM GREITU LAIKU
Kainos prieinamos
OLD COLONY AUTO GLASS COMPANY
Martin Wyke
Manager
Phone 2520

# The 3 instruments bring you Radio performance unrivalled at prices within the budget of every family

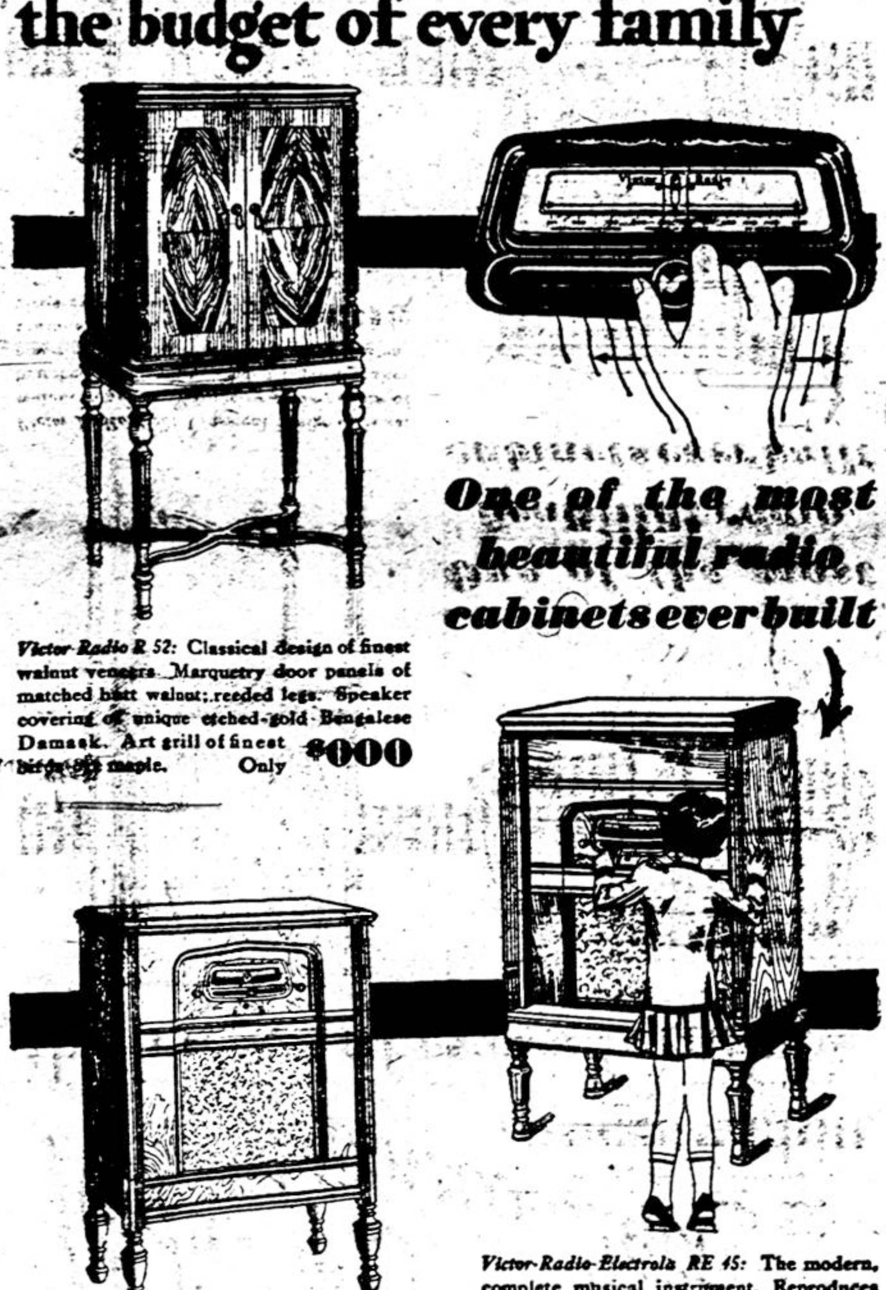

*One of the most beautiful radio cabinets ever built*

*Victor-Radio R 52:* Classical design of finest walnut veneers. Marquetry door panels of matched butt walnut; reeded legs. Speaker covering of unique etched-gold Bengalese Damask. Art grill of finest birds-eye maple. Only $000

*Victor-Radio Console R-32:* Exclusive new modernized circuit: new Victor electro-dynamic speaker. Everything you have ever wanted in a radio set—and tone quality that sets a new standard. $000

*Victor-Radio-Electrola RE 45:* The modern, complete musical instrument. Reproduces broadcast and recorded music electrically with the realism of the personal performance. $000

*The finest musical instrument you have ever heard!*

MICRO-SYNCHRONOUS
**Victor-Radio**

*Victor-experience, Victor's resources, Victor's name, Victor's leadership*

Of course the whole world is talking about Victor-Radio. Nothing can approach this revolutionary instrument for simplicity of operation and construction precision of reception and musical quality. Only Victor could have created it.

**A CHILD CAN TUNE VICTOR-RADIO!**

Mes užlaikome visus Victor Rekordus geriausių artistų ir dainininkų. Priimame Lietuvos Bonus kaipo dalį mokesties, perkant Radio ir Gramafoną. Taipgi priimam senus Radio ir duodame tinkamą kainą perkant nauja.

**GEO. MASILIONIS**
377 BROADWAY, SO. BOSTON, MASS.


## DRAUGIJŲ VALDYBŲ ADRESAI

### LIETUV. DUKTERŲ DR-JOS PO GLOBA MOTINOS ŠVČ. VALDYBA

Pirmininkė — Teklė Ašmenskienė, 63 G St., So. Boston, Mass.
Vice-Pirmininkė — F. Zaleckienė, 448 Cambridge St., Cambridge, Mass.
Prot. Raštininkė — Ona Siaurienė, 443 E. 7-th St., So. Boston, Mass. Telephone South Boston 3422-R.
Fin. Raštininkė—Marijona Markoniutė, 664 E. Eighth St., So. Boston, Mass.
Iždininkė — Ona Staniuliutė, 105 West 6-th St., So. Boston, Mass.
Tvarkdarė — Ona Mizgirdienė, 1512 Columbia Rd., So. Boston, Mass.
Kasos Globėja — E. Jannušonienė, 1426 Columbia Rd., So. Boston, Mass.
Draugija savo susirinkimus laiko kas antrą utarninką kiekvieno mėnesio, 7:30 val. vakare, pobažnytinėj svetainėj.
Visais draugijos reikalais kreipkitės pas protokolų raštininkę.

### D. L. K. KEISTUČIO DR-JOS VALDYBOS ADRESAI 1930 M.

Pirmininkas — Antanas Macejunas, 450 E. Seventh St., So. Boston, Mass.
Vice-pirm. — Povilas Žirolis, 554 E. Fifth St., So. Boston, Mass.
Protokolų Rašt. — Adolfas Navickas, 274 Bolton St., So. Boston, Mass.
Finansų Rašt. — Juozapas Vinkevičius, 450 E. Seventh St., So. Boston, Mass.
Kasierius — Andrius Zalieckas, 702 E. Fifth St., So. Boston, Mass.
Maršalka — Kazimieras Mikailionis, 906 E. Broadway, So. Boston, Mass.
Draugija D. L. K. Keistučio laiko mėnesinius susirinkimus kas antrą nedėldienį kiekvieno mėnesio Lietuvių Svetainėj kampas E ir Silver Sts., So. Boston, Mass., 1-mą valandą po pietų. Ateidami atsiveskite draugų naujų narių su savim prie draugijos prirašyti.

### ŠV. JONO EV. BL. PAŠALP DR-JOS VALDYBA

Pirmininkas — Motiejus Žioba, 539 E. Seventh St., So. Boston, Mass. Telephone South Boston 3552-R.
Vice-Pirmininkas — J. L. Petrauskas, 24 Thomas Pk., So. Boston, Mass.
Prot. Raštininkas — Jonas Glineckis, 5 Thomas Park, So. Boston, Mass.
Fin. Raštininkas — Matas Šeikis, 256 E. Ninth St., So. Boston, Mass.
Iždininkas — Andriejus Naudžiunas, 885 E. Broadway, So. Boston, Mass.
Maršalka — Jonas Zaikis, 7 Winfield St., So. Boston, Mass.
Draugija laiko susirinkimus kas trečią nedėldienį kiekvieno mėnesio, 2-rą val. po pietų, parapijos salėj, 492 E. Seventh St., So. Boston, Mass.

### ŠV. KAZIMIERO R. K. D-JOS VALDYBOS ADRESAI

Pirmininkas — J. Grubinskas, 24 Prescott St., Readville, Mass.
Vice-Pirmininkas — J. Markeliunas, 140 Bowen St., So. Boston, Mass.
Prot. Raštininkas—Vincas Paplauskas, 116 Bowen St., So. Boston, Mass.
Fin. Raštininkas — M. Šeikis, 256 E. Nnth St., So. Boston, Mass.
Kasierius — F. Grendelis, 237 W. Fifth St., So. Boston, Mass.
Maršalka — J. Zaikis, 7 Winfield St., So. Boston, Mass.
Draugija laiko susirinkimus kas antrą nedėldienį kiekvieno mėnesio, po num. 492 E. Seventh St., parapijos salėj, 7th St., South Boston, Mass.

### L. R. K. SALDŽIAUSIOS ŠIRD. V. J. PAŠALPINĖS DR-JOS VALDYBA

Pirmininkas — V. T. Savickas, 451 E. Seventh St., So. Boston, Mass.
Vice-Pirmininkas — A. Naudžiunas, 885 E. Broadway, So. Boston, Mass.
Prot. Raštininkas — V. Tamoliunas, 40 Marine Rd., So. Boston, Mass.
Fin. Raštininkas — D. Lingevičius, 62 Adams St., Dorchester, Mass.
Kasierius — P. Kleponis, 266 Bolton St., So. Boston, Mass.
Tvarkdaris — J. Leščinskas, 141 Bowen St., So. Boston, Mass.
Draugija laiko susirinkimus kas antrą pirmadienį kiekvieno mėnesio 7:30 val. vakare, pobažnytinėj svetainėj, Fifth St., So. Boston, Mass.

### ŠVENTO PETRO IR POVILO DR-JOS VALDYBA

Pirmininkas — Jonas L. Petrauskas, 24 Thomas Park So. Boston, Mass.
Vice-Pirmininkas—Juozas Jackevičius 92 Sawyer Ave., Dorchester, Mass.
Prot. Raštininkas — Kazys Rusteika, 446 E. 6th St., So. Boston, Mass.
Fin. Raštininkas — Juozas Guzevičius 27 Tampa St., Mattapan, Mass.
Iždininkas — Vincas Kališius, 67 G Street, South Boston, Mass.
Tvarkdaris — Petras Geležinis, 14 Vinton St., South Boston, Mass.
Draugijos susirinkimai buna kas pirmą nedėldienį kiekvieno mėnesio 2 val. po pietų, parapijos salėj, 492 E. Seventh St., So. Boston, Mass.


Tel. S. B. 2805—R.
LIETUVIS OPTOMETRISTAS

Išegzaminuoja akis, prirašo akinius, kreivas akis atitiesina ir amblijoniškose (akiose) akyse sugrąžina šviesą tinkamu laiku.
J. L. Pašakarnis, O. D.
447 Broadway, So. Boston.

## BUČERIS PAIEŠKO DARBO

Kam reikalingas geras ir prityręs bučeris, malonėkit atsišaukti: 815 East Broadway, So. Boston, Mass.

## PARSIDUODA

15 kambarių 3-jų šeimynų namas. Yra visi įtaisai. Parsiduoda pigiai, tik už $10,600.00. Kreipkitės: K. KIRKUTIS 7 Cooney St., Somerville, Mass., (Prie Inman Square). (B.-25)

## PARSIDUODA

3 šeimynų namas. Inprovementai. Rendų $38.00 į mėnesį. Kaina $4,500. Įnešti tik $400.00. 204 N St., So. Boston Tel. S. B. 3838-W. (B.-22)

Tel. So. Boston 0828
NAUJOJE VIETOJE
LIETUVIS DANTISTAS
**DR. M. V. CASPER**
(KASPARAVIČIUS)
511 Brodaway, So. Boston
*Ofsio valandos:*
nuo 9 iki 12 ryte ir nuo 1:30 iki 5 ir nuo 6 iki 8 val. vakare. Ofisas uždarytas subatos vakarais ir nedėldieniais, taip-gi seredomis nuo 12-tos dieną uždarytas
Taipgi nuimu ir X-Ray

Tel. So. Boston 0506-W.
Lietuvys Dantistas
**A. L. KAPOČIUS**
251 Broadway, South Boston
("Keleivio" name)
Ofiso valandos nuo 9 iki 12, nuo 1:30—6 ir nuo 6:30—9 vakare. Seredomis nuo 9—12 val. dieną. Subatomis nuo 9 iki 6 vak. Nedėliomis nuo 9 iki 12 (pagal sutartį).

Lietuvis Dantistas
**DR. S. A. GALVARISKI**
(GALINAUSKAS)
414 Broadway, So. Boston
Tel. So. Boston 2300
Ofisas atdaras nuo 10 iki 12 val. ryto, nuo 1:30 iki 5:30 po piet ir nuo 6 iki 9 vakare. Šventą dieną pagal susitarimą

Tel. Porter 3789
**JOHN REPSHIS, M. D.**
(REPŠYS)
Lietuvis Gydytojas
Ofiso Valandos: 2—4 ir 7—9
881 Mass. Ave., arti Central Sq.
Cambridge, Mass.

Geriausia Liūdija
**TIKRAI PASVEIKO**

Ponas Angelo Veneziano, 31 Taft Place, Roslindale sako: "Po trumpo laiko gydymo, aš visiškai pasveikau," ir daug kitų pasveiko. Patarimas dykai.
**Dr. Grady, 327** Tremont St. Boston, Mass.
*Valandos*: Antradieniais, ketvirtadieniais ir šeštadieniais 10—12 ryte, 2—5, 7—8 vakare; sekmadieniais 10—12 tiktai.

## LIETUVIS GRABORIUS

VLADAS P. MIKŠA
49 Church St., Lowell, Mass.
Telephone 5786.
Laidotuves aprupinu gerai ir nebrangiai. Patarnauju dėl krikštynų, vestuvių ir šiaip visokiems reikalams.

PATARNAVIMAS DIENĄ IR NAKTĮ
**D. A. ZALETSKAS**
Graborius ir Balsamuotojas
377 ir 463 Cambridge Street
Cambridge, Mass.
Telephone University 3551-W